Сегодня:

Москва разрушает Россию?

Акцент на хрупкость

Девушка против войны

Выпьем и вымрем

НА СМЕНУ!

Вторник, 3 сентября 1996 года

ИНДЕКС 53800

ОСНОВАНА 18 ИЮНЯ 1920 ГОДА | ОБЛАСТНАЯ МОЛОДЕЖНАЯ ГАЗЕТА | № 101 (15222)

Еженедельник

КУЧА МАЛА

На прошедшей неделе напахнуло миром. Стремительный челночный лет Лебедя на целых пять дней прервала неторопливая администрация президента. А поскольку вывод федеральных войск из Грозного уже начался, то боевики вдоволь наулюлюкались вслед бээмпэшкам, наплясались ритуальных танцев. А ну как президент из своего подполья решит прервать праздник и напустить на расслабившихся сепаратистов стальных соколов? Но все обошлось: Лебедь и Масхадов встретились в Хасавюрте и торжественно объявили мир.

Сейчас аналитики наперебой пытаются стереть улыбки с лиц секретаря СБ и начальника штаба ичкерийских войск. Все их резоны неотразимы: да, до окончательного мира в Чечне, как до Китая раком, да, междоусобица в республике способна возобновиться каждый час и перекинуться на другие регионы Кавказа, да, остров целиком криминальной экономики внутри России будет обирать материк и заражать его своими нравами. Чечня сейчас сильней и опасней, чем до начала войны.

Все так. Но история утверждает: крупные державы проигрывают локальные войны. Армия великих североамериканских Соединенных Штатов вынуждена была уйти из Кореи и Вьетнама, оставив после себя коммунистические режимы. Мы уже пробовали покорять Афганистан, и после нас там до сих пор продолжают бушевать феодальные распри. От Кабула можно закрыться таджикской границей, от Чечни спасения нет. Но длить войну еще бессмысленней. Вместо сорока тысяч убитых получить миллионы, вместо истраченных триллионов — квинтиллионы? Если же вести войну на истребление чеченской нации, то сначала надо признать наше государство фашистским и по праву получить в мире статус изгоев.

Вьетнам подвиг Штаты на реформу армии. Чеченская война, как ни кощунственно это прозвучит, оказалась полезной для России. Всем стало ясно: дальше кормить, обувать-одевать огромного неповоротливого монстра, именуемого российской армией, нет смысла. Как нет смысла содержать похожую количественно на армию федеральную службу безопасности, способную разве что тайно участвовать в политических разборках. Реформа — слово, неизвестное в обоих ведомствах. И пока неясно, сумеем ли мы, подобно американцам, привить дичкам окультуренные черенки. Лебедь грозится, правда, взяться за реформу армии. Но для нее нужны два условия: передышка и деньги. Передышку армия, может, и получит, а вот деньги...

Журналисты на прошедшей неделе взялись осмысливать 8 президентских Указов, подписанных президентом еще 18 августа. Вывод неутешительный: безопасности страны угрожает его собственное правительство. Теперь граждане должны платить налоги с банковских процентов, а предприятия, имеющие долги бюджету, обязаны покрывать их даже за счет оборотных средств. Новый министр финансов Лившиц с голливудской улыбкой разъяснил:«Надо делиться». Другой экономист, Николай Шмелев, назвал лексику министра похожей на сленг профессионального рэкетира.

Собственно, ничего такого не происходит. Если кто-то верил предвыборным пассажам Ельцина, это — его дело. Если кто-то думал, что Борис Николаевич сразу после инаугурации энергично возьмется за переустройство страны, тот может долго чесать в затылке. Года четыре.

Казна задолжала своим работникам и пенсионерам 34 триллиона рублей. Налоговые службы выскребают сусеки тех, кто и так платит, кто не платит — тот им не по зубам. Как же покрывать бюджетный дефицит? Очень просто. Драть с тех, кто не ушел, подобно президенту, в подполье, а смеет биться об лед башкой и хватать жабрами воздух. Сначала дали добро таможне на дополнительные поборы с челноков, держателей валюты, импортеров вина и водки. Теперь выжали до упора педаль налогового пресса.

Директор одного из заводов пояснил: вот, смотрите, бюджет должен нам за госзаказ 40 миллиардов, а теперь мы обязаны перечислить туда еще 8 миллиардов оборотных средств. Вполне возможно, что правительственные чиновники, получив с завода деньги, помогут директору и отдадут ему обратно миллиардов 20. Или 6. Сколько им будет не жалко.

Прокоммунистический электорат, думаю, может торжествовать. Зачем ему Зюганов, когда есть Ельцин? Ведь каков главный принцип социалистической экономики? Сначала со всех все собрать в одну кучу, а потом сесть возле нее и начать раздавать, принимая благодарности за начальственные щедроты. Тогда тебя уважают.

Но как бы нынешней осенью правительству не получить кучу малу в городах и весях страны. Сколько бы липок оно ни ободрало, а бюджетная куча все равно обещает быть скорее малой, чем большой — на всех не хватит. К зиме и вовсе обдирать будет некого.

На следующей неделе что-нибудь обязательно случится. До будущего вторника.

Олег БАЛЕЗИН

ПЕРВОЕ СЕНТЯБРЯ ОПОЗДАЛО...

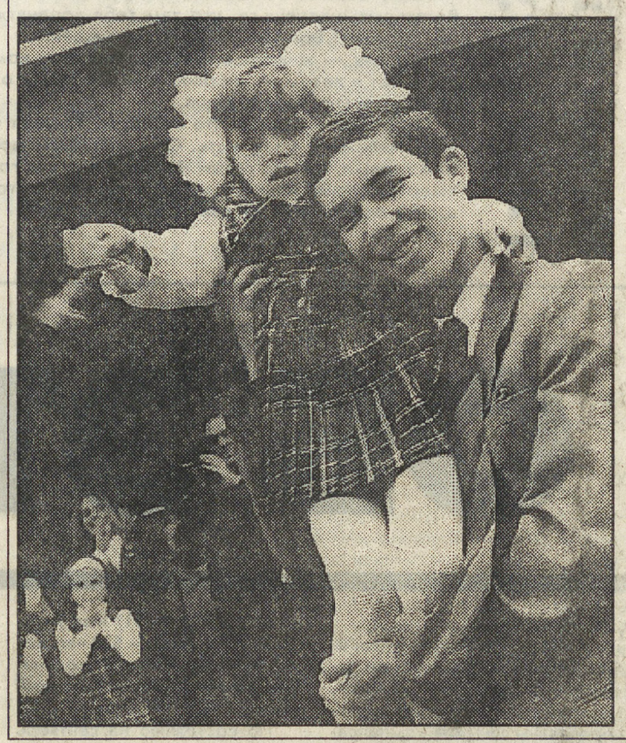

Первый сентябрьский звонок — всегда праздник. Правда, нынче этот праздник на день запоздал. Традиционные колокольчики в руках у милых первоклассниц зазвенели второго сентября в сотнях школ области. А для кого-то и не звенели. Например, в двух талицких школах, где давненько не видевшие зарплаты учителя встретили праздник первого звонка забастовкой.

И все-таки праздник у десятков тысяч школьников и учителей был. На снимке Анатолия ЛАПТЕВА — «новобранцы» и выпускники школы № 2 Верх-Исетского района Екатеринбурга.

Визит

УРАЛ — ЗЕР ГУТ!

ЕКАТЕРИНБУРГ. Завершая свой визит в областной центр, посол Германии в России господин Эрнст-Йорг фон Штудниц 30 августа провел пресс-конференцию в свердловском областном Доме мира и дружбы.

Цель визита — ознакомление с жизнью города и области, работа совместных предприятий, содействие экономическому обмену между нашими странами. Гость признался, что очень доволен этой поездкой: подписаны серьезные договоры, у немецких и российских бизнесменов появились новые партнеры. Единственное, на что посетовал посол, — ему совсем не хватило времени для знакомства с культурной жизнью города.

Не в упрек господину фон Штудницу все же заметим: прием в Доме мира и дружбы, в уютном особняке с красивым интерьером — событие не только политическое, но и культурное во многом благодаря «хозяевам» Дома и организаторам приема Тагиру и Анне Султановым.

Игорь ФЕДОРОВ

Без комментариев

НАЧАЛАСЬ ПОДПИСКА НА ПЕРИОДИКУ НА ПЕРВОЕ ПОЛУГОДИЕ 1997 ГОДА

ЧЕЧНЯ: СВЫШЕ 1000 РОССИЙСКИХ ВОЕННОСЛУЖАЩИХ НАХОДЯТСЯ В ПЛЕНУ У БОЕВИКОВ, ЗА ИХ ОСВОБОЖДЕНИЕ ТРЕБУЮТ ВЫКУП

АЛЕКСАНДР ЛЕБЕДЬ И АСЛАН МАСХАДОВ ПОДПИСАЛИ СОВМЕСТНОЕ ЗАЯВЛЕНИЕ; ОБСТАНОВКА В ЧЕЧНЕ ПОКА НЕ ОТЛИЧАЕТСЯ СТАБИЛЬНОСТЬЮ; США ПОЛОЖИТЕЛЬНО РЕАГИРУЮТ НА ПЕРЕГОВОРЫ В ХАСАВЮРТЕ

ПРАВИТЕЛЬСТВО КАЗАХСТАНА УТВЕРДИЛО ПРОГРАММУ ПЕРЕДАЧИ СОЦИАЛЬНЫХ ОБЪЕКТОВ НА БАЛАНС МЕСТНЫХ БЮДЖЕТОВ

ПЕРВЫЕ АВТОБУСЫ, ЗАКУПЛЕННЫЕ НА СРЕДСТВА ЗАЙМА ВСЕМИРНОГО БАНКА, ПОСТУПИЛИ В РОССИЙСКИЕ ГОРОДА

P.S.

БАРЕНЦБУРГ (Шпицберген), 2 сентября. Родственники погибших в авиакатастрофе на Шпицбергене пассажиров российского самолета Ту-154 должны получить в качестве страховки до 20 тысяч долларов за каждого пассажира и по 20 долларов за килограмм багажа. Такую ответственность в соответствии с положением Варшавской конвенции 1929-го года несет авиакомпания «Внуковские авиалинии». Об этом корреспонденту ИТАР-ТАСС сообщил сегодня эксперт российско-британского представительства лондонской фирмы «Эйрклеймс (Си-Ай-Эс)» Юрий Логинов, который по поручению фирмы проводит расследование катастрофы. В соответствии с Гражданским кодексом России родственники погибших имеют право заявить претензии авиаперевозчику, подтвердив нотариально свое право наследования, отметил Логинов. Компания «Внуковские авиалинии» застраховала свою ответственность в обществе, которое называется «Авиационный фонд единый страховой». В этой организации были застрахованы и сам самолет, и все члены его экипажа на 70,9 млн. рублей каждый, сказал Юрий Логинов.

Почин

«Нам подарили «искусственную почку»

ЕКАТЕРИНБУРГ. Аппарат «искусственная почка» был подарен Уральским электрохимическим комбинатом 354-му окружному военному клиническому госпиталю.

Комментирует начальник отделения «Искусственная почка» Андрей Борисович Губкин:

— Раньше мы эксплуатировали аппарат еще гэдээровского производства. Новый аппарат совершеннее. Он делает более тонкий диализ и программируемую ультрафильтрацию. Детали «искусственной почки» завозятся к нам из Швеции, а сборка производится на Уральском электрохимическом комбинате. Аппарат используется для гемодиализа в случаях острого отравления или поражения почек.

Уже 3 сентября «искусственная почка» будет смонтирована и сразу же начнет обслуживать больных.

Евгения СТОРОЖЕВА

К доске!

ЛИНЕЙКА ДЛЯ ГУБЕРНАТОРА

НИЖНИЙ ТАГИЛ. 2 сентября Эдуард Россель принял участие в торжественной линейке в средней школе № 5 Нижнего Тагила в честь Всероссийского дня знаний.

Как сообщил пресс-секретарь губернатора, одна из старейших школ города свой 62-й учебный год начинает в новом здании. Учебное заведение, рассчитанное на 1200 учащихся, специализируется на углубленном изучении английского языка. Большой вклад в завершение строительства внес Нижнетагильский металлургический комбинат, взявший на себя основную часть финансирования объекта. В области нынче лишь три школы-новостройки: новоселье справили также школьники в Асбесте и Шалинском районе.

Выступая на школьной линейке, Э. Россель поздравил ребят, преподавателей и родителей с началом учебного года, пожелал им успешной дороги в мир знаний. Особо он обратился к первоклашкам и тем, кто получит аттестат зрелости в 21 веке: им жить и обустраивать новую Россию.

ЕВРОПЕЙСКО-АЗИАТСКИЕ НОВОСТИ

Шаг вперед

ВМЕСТЕ МЫ СВЕРНЕМ ГОРЫ

В минувшую пятницу в одном из особняков братьев Агафуровых, знаменитых уральских купцов татарского происхождения, торжественно открылось представительство Татарстана в Свердловской области.

Церемония прошла по-настоящему радушно и весело. Гостей порадовали выступления татарской самодеятельности из уральского села Аракаево, блюда татарской национальной кухни и тосты за дружбу между народами.

Парадокс, правда, заключается в том, что мы вообще-то один народ, и суверенитет по идее у нас должен быть общий, и представительства мы должны иметь одни за рубежом, а внутри нам региональных офисов достаточно, а то и еще более простых и дешевых способов обмена информацией (благо, что в конце 20-го века в них недостатка нет).

Но раз уж инициативу в регионах, на которые стала дробиться в этом столетии Россия, захватили энергичные представители национальных меньшинств в условиях апатии и повального пьянства вырождающегося русского населения, то в конце концов — пусть это так называется на утеху народам цивилизованным и понимающим подлинное значение происходящего: государственного разложения России.

Но не все так плохо. Конечно, мало хорошего в разрушительном действии национального фактора. Доказательство тому — распад Югославии, отпочкование Чечни. Еще меньше хорошего в продолжающемся диктате центра. Своей бездарной политикой Москва уже привела к расколу СССР. Сейчас она своей циничной алчностью губит Россию, гребя все под себя и не играя уже никакой созидательной роли в государственном строительстве.

В этой ситуации вся надежда на лучшие силы регионов, на их элиты, пусть даже национально окрашенные и амбициозные, но достаточно трезвые, чтобы понимать, что вообще без государства еще хуже.

Поэтому созидание нового государства идет снизу. И приятно, что у истоков этого стоят Казань и Екатеринбург.

Представительство Татарстана — первого из субъектов РФ в столице Урала — было организовано в рамках коммюнике об интеграции наших регионов, подписанного их главами. Впереди — подписание генерального соглашения, которое выведет наше сотрудничество на новый уровень.

В этой связи вспоминаются, кстати, и попытки правительства Свердловской области развивать двухсторонние отношения с Эстонией. У руководства осколков бывшего СССР, к счастью, хватает здравого смысла для осознания того, что в одиночку мы можем быть только чужими колониями, а сообща мы можем организовать весьма полезный альянс, основанный на здоровом прагматизме, на горизонтальных связях без посредничества Москвы, которое позволяло этому мегаполису безбедно существовать на комиссионные, доводя страну до полного обнищания, что явилось главной причиной крушения СССР, а сейчас и России, порядок на территории которой и соблюдение элементарных прав человека не гарантирует никто.

А поскольку это так — регионы сами создают институты, способные направить процесс преобразования российского государства в конструктивное русло. Представителем Татарстана на Урале назначен Равиль Бикбов. В этом же особняке расположился Конгресс татарских и башкирских предпринимателей и промышленников во главе с Рашидом Камусиным.

Думается, что присоединение Татарстана к делу консолидации Центральной России, начало чему было заложено образованием Ассоциации областей и республик Уральского региона, важный и своевременный шаг. Вместе мы сможем свернуть горы. Если нам не помешают в этом наши собственные амбиции.

Сергей МАТЮХИН

Наша война

ХАСАВЮРТ (Республика Дагестан). Переговоры завершились после многочасовых переговоров. Их итогом стало подписание совместного заявления о принципах определения основ взаимоотношений между Российской Федерацией и Чеченской республикой. На основе документа будет строиться дальнейший переговорный процесс между сторонами. Этим заявлением, по словам А. Лебедя, стороны констатировали прекращение войны в Чечне. А. Масхадов отметил: «Теперь я могу сказать российским матерям, что на территории Чечни солдаты больше не будут погибать». Согласно подписанному заявлению, до 31 декабря 2001 года должно быть достигнуто политическое соглашение об основах взаимоотношений между Россией и Чеченской республикой. Кроме того, не позднее 1 октября 1996 года должна быть сформирована объединенная комиссия из представителей органов государственной власти России и Чеченской республики. Задачей этой комиссии станет осуществление контроля за исполнением президентских указов и подготовка предложений по завершению вывода войск. Этот орган займется восстановлением валютно-финансовых и бюджетных отношений между федеральным центром и Чечней. Корреспондент ИТАР-ТАСС Николай Загнойко сообщает из Грозного, что, согласно данным пресс-центра объединенной группировки федеральных войск в Чечне, ситуация сегодня в республике не отличается стабильностью. Федеральные войска продолжают вывод в соответствии с ранее утвержденным графиком. Вооруженная оппозиция не выдерживает согласованный с федеральными силами график вывода своих формирований из города. В Грозном наблюдается также большое число вооруженных людей в гражданской одежде. Сообщалось, что 6 сентября командование вооруженной оппозицией намерено провести в Грозном парад по случаю пятой годовщины провозглашения не признанной «республики Ичкерия». А. Масхадов после переговоров с А. Лебедем сообщил корр. ИТАР-ТАСС, что запланированный на 6 сентября парад вооруженных формирований чеченской оппозиции в Грозном проводиться не будет. США «приветствуют прекращение боевых действий в Чечне». Об этом заявил в пятницу официальный представитель госдепартамента США Глин Дэвис, комментируя по просьбе журналистов ситуацию в Чеченской республике в связи с поездкой туда Александра Лебедя. «Мы приветствуем тот факт, что обе стороны соблюдают соглашение о прекращении огня, которое вступило в силу в начале этой недели, — отметил Дэвис. — Мы также приветствуем то, что обе стороны продемонстрировали приверженность дальнейшему выполнению договоренностей о прекращении боевых действий и пытаются на основе начавшегося диалога двигаться вперед к достижению более широкого политического соглашения». Глин Дэвис также заявил, что не сомневается в том, что российское руководство действует скоординированно в отношении урегулирования в Чечне. Я видел сообщения, добавил представитель госдепартамента, «которые свидетельствуют о том, что президент России поддержал усилия Лебедя. Мы никогда не сомневались в этом и рады, что Лебедь продолжает свои усилия». Александр Лебедь и Аслан Масхадов положительно отнеслись к идее проведения встречи на сессии Европарламента в Страсбурге, которая была выдвинута западными дипломатами.

В ПОДБОРКЕ ИСПОЛЬЗОВАНА ИНФОРМАЦИЯ АГЕНТСТВА ИТАР-ТАСС

Карикатура номера

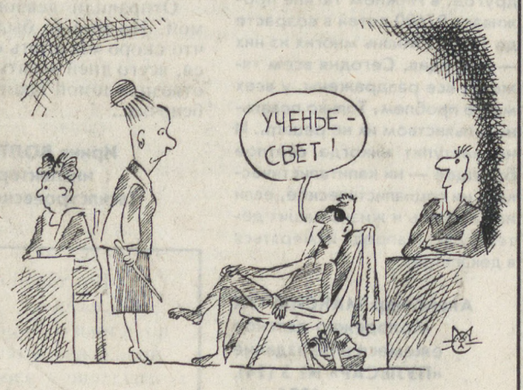

Рис. Максима СМАГИНА

ПОГОДА

4 — 5 сентября по области ожидается переменная облачность, 4 сентября кратковременный дождь, 5 сентября без осадков. Ветер восточный, 4 — 9 метров в секунду. Температура воздуха ночью 7 — 12 градусов, на севере до +2, возможны заморозки до -2 градусов. Днем на юге 16 — 21, на севере области 11—16 градусов тепла.

НАРОДНЫЙ МЕСЯЦЕСЛОВ

2 сентября — Агафон Огуменник. На Агафона леший из лесу в поле выходит.

ЕКАТЕРИНБУРГ. 2 сентября со следами насильственной смерти был обнаружен труп охранника ТОО «Алмен» во время пожара на территории Института физики металлов на улице Софьи Ковалевской. Возможно, товарищество стало жертвой поджога. «Костер» был не маленьким — сгорело 350 кв. метров площади здания.

ИВДЕЛЬ. 1 сентября в 3 часа ночи загорелось здание пилорамы АОЗТ «Астор». Сгорело 50 кв. метров площади.

НЕВЬЯНСК. 31 августа был замечен пожар на городской свалке. Поспевшая раньше пожарной охраны милиция обнаружила труп бульдозериста ЖКХ в сгоревшем домике сторожа.

ПРЕСС-СЛУЖБА ПОЖАРНОЙ ОХРАНЫ

НИЖНИЙ ТАГИЛ. В одну из квартир в Дзержинском районе Нижнего Тагила 30 августа ворвались двое злоумышленников. Набросившись на хозяина с ножом, они потребовали деньги и все ценное имущество. Хозяин квартиры, 20-летний парень, не испугавшись угроз и оружия, оказал нападавшим серьезное сопротивление, чем и обратил их в бегство. Ему удалось даже задержать одного из нападавших, которого он передал в руки сотрудников милиции. Розыск второго продолжается.

ЕКАТЕРИНБУРГ. 31 августа в 10 вечера в самом центре города, на проспекте Ленина, несколько крепко подвыпивших парней совершенно без всякой причины «привязались» к случайному прохожему, 40-летнему жителю Томска. Хулиганы избили его, а напоследок забрали кожаную куртку. Спустя примерно час та же компания, не угомонившись, уже на улице Первомайской из хулиганского куража избила 18-летнего курсанта ЕВПТУ. На перехват разбушевавшейся компании был выслан наряд патрульно-постовой службы. Пока что задержаны двое участников бесчинств —19-летние солдаты одной из воинских частей.

ПРЕСС-СЛУЖБА УВД СВЕРДЛОВСКОЙ ОБЛАСТИ

ЕКАТЕРИНБУРГ. 31 августа на Полевском тракте «встал на попа» грузовик ЗИЛ-130, принадлежащий воинской части. Пострадали трое человек.

В ночь на 1 сентября на улице Долорес Ибаррури был сбит мужчина 50 — 55 лет. Водитель скрылся.

Также скрылся водитель, сбивший на улице Белинского женщину. Пострадавшая была отправлена в травмпункт с закрытым переломом левого плеча.

Тяжелую черепно-мозговую травму получила 10-летняя девочка на перекрестке улиц Бебеля — Автомагистральная 30 августа.

ОТДЕЛЕНИЕ ПРОПАГАНДЫ ГАИ УВД ЕКАТЕРИНБУРГА

Читайте в следующем номере:

«Мама, я привел тебе дочь...»

Подписка-97

ТОЛЬКО до 15 сентября

Вы сможете выписать нашу газету во всех почтовых отделениях Екатеринбурга и области на первое полугодие 1997 года по старым ценам.

	В ЕКАТЕРИНБУРГЕ	В ОБЛАСТИ
Доставка до почтового ящика	31848	36060
До востребования (забирать газету в ближайшем почтовом отделении)	25530	27636
Коллективная	23424	25404
Доставка до квартиры	36902	42252

Начиная с сентября, подписные цены станут выше.

Старый друг лучше новых двух

Свет мира

ДЕЛИ. Лечащие врачи оценивают состояние лауреата Нобелевской премии мира матери Терезы как «удовлетворительное» и считают, что она вскоре может быть выписана из больницы. Медики сообщили журналистам в Калькутте, что она будет переведена в обычную палату из отделения интенсивной терапии, где она с 20 августа проходила лечение тяжелой формы малярии, осложненной ослаблением сердечной деятельности и респираторными проблемами. «Мы считаем, что после проведенного лечения сейчас нет непосредственной угрозы для жизни нашей пациентки, — заявил главный врач клиники С.К.Сен. — Мать Тереза может подниматься и делать несколько шагов с помощью врачей. Однако лечение сохраняющейся у нее аритмии сердца будет продолжаться, как и другая врачебная помощь, необходимая человеку в ее возрасте». В начале этой недели матери Терезе исполнилось 86 лет. В связи с этой датой она получила послания от главы Римско-католической церкви папы Иоанна Павла II, премьер-министра Индии Х.Д. Деве Говда с пожеланиями скорейшего выздоровления и продолжения своей бескорыстной деятельности на благо больных, отверженных и сирот во всем мире.

Криминал

ЛОНДОН. Официальное обвинение в воздушном пиратстве предъявлено в пятницу вечером семерым гражданам Ирака, захватившим в минувший понедельник пассажирский самолет суданской авиакомпании «Судан Эйруэйз» и вынудившим экипаж совершить посадку в лондонском аэропорту Стэнстед. Британское правительство приняло решение не выдавать их Ираку, а судить их в Великобритании. Угонщикам, привлекаемым к уголовной ответственности на основании Акта об авиационной безопасности 1982 года, грозит тюремное заключение сроком до 20 лет. В субботу утром они предстанут перед судом Харлоу, которому предстоит вынести решение об их содержании под стражей до рассмотрения дела в суде. Целью группы иракцев, захвативших самолет, было получение политического убежища в Великобритании. Однако этот вопрос может быть рассмотрен только после вынесения судебного решения. Политического убежища в Великобритании попросили также двое граждан Судана, находившихся на борту угнанного авиалайнера.

ПРАГА. В Калининградской области России ограбили автобус с чешскими туристами. Он был остановлен неизвестными после проезда через город Советск вблизи границы России с Литвой, куда направлялась экскурсия. Под предлогом того, что «за проезд по дорогам Калининградской области надо платить и утверждая, что они, являясь государственными служащими, выполняют указания областных властей», рэкетиры получили от чешских граждан «крупную сумму валюты». Об этом сообщило сегодня информационное агентство ЧТК, корреспондент которого, находящийся среди туристов, рассказал по телефону о случившемся. В связи с происшедшим инцидентом, агентство ЧТК рекомендует чешским бюро путешествий избегать отправлять автобусные экскурсии в страны Балтии через Калининградскую область РФ.

РАБАТ. Боевики алжирских вооруженных группировок, выступающие под религиозными лозунгами, совершили очередное преступление. По поступившим сюда сообщениям, в пятницу вечером они взорвали бомбу в ресторане небольшого города Стауэли, расположенного в 16 км западнее алжирской столицы. В результате погибли 2 человека и более 10 получили ранения. Пока ни одна из исламистских организаций не взяла на себя ответственность за этот взрыв. Однако алжирские СМИ указывают на Армию вооруженного джихада, «специализирующуюся» на осуществлении террористических акций подобного рода. По неофициальным данным, в результате вооруженного противостояния властей и исламистов, стремящихся создать в Алжире теократическое государство, с января 1992 года погибли более 40 тысяч человек.

Техника

НЬЮ-ЙОРК. Персональный компьютер, который способен узнавать хозяина «в лицо»? Выделять среди прочих голос своего владельца? Разговаривать с ним? Пока, конечно же, все это — фантастика. Однако, как считает основатель корпорации «Майкрософт» Билл Гейтс, видящие и слышащие компьютеры появятся уже в ближайшие десять лет. «Компьютеры будут слышать, видеть, разговаривать, самосовершенствоваться», — подчеркнул он в Новом Орлеане (штат Луизиана) на 20-й ежегодной конференции «Компьютер ассосиэйтс интернэшнл», куда съезжаются прежде всего пользователи электронной техники. По словам Гейтса, в предстоящее десятилетие «персональные компьютеры даже позволят вам видеть реакцию человека, когда он будет читать ваше послание по электронной почте». Вера основателя «Майкрософт» основана прежде всего на усилиях его же корпорации, которая доминирует в сфере производства программного обеспечения и, по его словам, «расходует 2 млрд. долларов в год на исследовательские и конструкторские работы».

Катастрофа

НЬЮ-ЙОРК. Жуткая трагедия, в результате которой утонули семь человек, разыгралась на берегу озера Джон-Лонг в Южной Каролине. Непонятно каким образом микроавтобус с находившимися в нем четырьмя детьми и одним взрослым скатился в озеро по предназначенному для спуска и подъема лодок крутому пандусу и тут же ушел под воду. Двое из находившихся на берегу пятерых взрослых, которые также приехали этим автобусом, бросились в воду, пытаясь спасти тех, кто остался в машине. Однако выбраться на берег не удалось никому. Все это случилось на том же самом месте, где 25 октября 1994 года произошел другой жуткий случай — жительница Южной Каролины Сюзан Смит умышленно утопила в озере двух своих малолетних сыновей. Сейчас на этом месте им поставлен гранитный памятник, посмотреть на который и остановились ночью с субботы на воскресенье пассажиры микроавтобуса.

В ПОДБОРКЕ ИСПОЛЬЗОВАНА ИНФОРМАЦИЯ АГЕНТСТВА ИТАР-ТАСС

Моя газета — это та, с которой нескучно: репортаж из ночного клуба, тайны чьей-нибудь любви, кое-что о молодежной одежке...

Моя газета — та, которой не все равно. Не все равно, что все больше молодых людей пропадает в наркоманском болоте, что полку алкоголиков только прибывает. Не все равно, что ребят убивают на глупой войне.

— Моя газета, — так может сказать читатель о каждом участнике конкурса детских и молодежных изданий, в котором участвовало 9 газет из разных городов Свердловской области. Отдельно соперничали журналисты этих изданий и коллективы редакций. «Спасибо» организаторам конкурса, Управлению печати и массовой информации правительства области, комитету по делам молодежи правительства Свердловской области. Газета, она ведь, как человек: ей необходимы внимание, поддержка, и, как ни крути — деньги (призовой фонд конкурса — 7 млн. рублей). Что же из всего этого вышло?

Оказывается, молодому населению Артемовского, Нижнего Тагила, Североуральска, Туринска, Асбеста, других, больших и не очень, уральских городов есть что почитать. Это признало жюри конкурса. Владимир Федорович Олешко, доцент кафедры печати Уральского государственного университета, заметил, что детские приложения взрослых газет не выглядят неким «инородным телом», потому что по качеству ничуть не уступают другим материалам. Любовь Михайловна Фефелова, главный специалист по печати Управления печати и массовой информации областного правительства, предложила отметить почти всех конкурсантов.

«Молодежная страница «С ТОБОЙ». Вполне законная дочь «Артемовского рабочего». Характер стойкий — выходит в свет каждую неделю и в снег, и в ветер, и в другую непогоду. В связях, порочащих ее, замечена: молодая особа, но шустрая — завела себе, понимаешь, авторов подобающего возраста, они все такие самостоятельные — о чем хотят, о том и пишут. Из тайного досье на молодежную страницу можно прибавить ее исключительную привлекательность: таким фотографиям позавидует любой импортный журнал. Авторы странички — учащиеся школ, ПТУ, студенты колледжа, работающая и безработная молодежь в возрасте от 7 до 25 лет во главе с Ириной Кожевиной.

В одном из выпусков Наталья Шарова внимательно изучила законы тусовки и постаралась понять:

Отчего же так тянет туда?

Обычный домашний скандал:

— Ты опять был в той компании? Что там — медом намазано? Не водись с ними!

Легко сказать. А если хочется?

С детского сада в каждом коллективе есть лидер, а вокруг него, словно электроны, крутятся человек пять-шесть. Став взрослее, делаешь попытку разобраться, зачем тебе каждый вечер нужна эта компания.

Итак, зачем? Во-первых, кажется, что там весело. Во-вторых, надеешься, что там тебя «оценят». В-третьих, боишься! Боишься мнений, насмешек...

Человек — животное стадное, ему без компании нельзя. Вот и лезем — инстинктивно, не думая о том, чего действительно просит душа.

Отбросим инстинкт. Что остается? Там нет скуки? Бывали, знаем! Все там есть. От скуки бьем фонари, грабим гаражи, просто гадим. Но на миру, как говорится, и смерть красна. Хочется, ну хочется, чтобы кто-то восхищенно сказал: «Ну ты даешь!»...

Разговор с бабушкой

Конечно, «С тобой» говорит и о любви.

5 лет, детсадница:

— Меня теперь в группе никто не обидит.

— Почему ты так уверена?

— Потому что всегда Ваня защищает. Он меня любит.

6 лет, первый класс:

— Эх, бабушка, кто меня теперь любить будет, ведь Ваня учится не в нашей школе...

11 лет, 6-й класс:

— Андрюшка всегда меня где-нибудь ждет: то у школы, то у дома, то прямо в подъезде торчит. Я ему сказала, чтоб не ходил за мной, все равно не буду его любить. А он настойчивый, сказал, что не отстанет и всем, кто будет ко мне приставать, нос разобьет.

12 лет, 7-й класс:

— Восемь девочек в классе любят одного мальчика. И я тоже. Кого же любит он?

13 лет, 8-й класс:

— Хочу, чтобы он, мой парень, был очень хорошим. Не пил, не курил, имел любимое занятие, увлекался техникой. Помогал во всем. Как мой папа.

— Таких идеальных нет.

— Есть, есть! Я знаю.

Компанейская страничка «С ТОБОЙ» стала «серебряным призером» конкурса.

КОНКУРС

ТАК ОБ ЭТОМ

Первую премию взял нижнетагильский ежемесячник «ПУЛЬСАР». Подобного не только в области — во всей стране не найдешь: не газета, а целый журнал внушительных габаритов (полсотни страниц), с иллюстрациями, в цветной обложке. Он прекрасен и на лицо, и внутри.

В «Пульсаре» множество рубрик. На коварный детский вопрос: «Откуда берутся деньги?» доходчиво отвечает «Гном-эконом», клуб «Бейкер-стрит» растит детективов. «Пару слов без протокола» — вообще редкий случай в газетной истории: здесь инспектор милиции не докучает казенными «штампами», а сочувствует, переживает, просто рассказывает.

ЖИЗНЬ В ДЕКАЛИТРАХ

Первое место среди журналистов досталось редактору «Пульсара» Александру Максимчуку.

Его материал о пьянстве в Нижнем Тагиле — про детей, но совсем не детский — сплошные цифры, страшная математика.

Осуждать алкоголизм — занятие неблагодарное. Особенно сегодня, когда на дворе повальная свобода. Свобода рекламировать спиртное, свобода пить, свобода похваляться тем, что пьешь. Даже уважаемые звезды телеэкрана то и дело демонстрируют свою лояльность к спиртному и доверительно сообщают нам о любимых марках коньяков. Ясно, что жалкий голос протеста в этом эйфорическом многоградусном хоре может принадлежать только зануде. В государстве, где любому политику для того, чтобы стать популярным, достаточно пообещать «трудящимся массам» сделать водку дешевой, иначе обладателя такого голоса и не назовут.

Тех, кто возьмет на себя труд прочитать эту статью до конца, прошу не воспринимать ее как вызов или нравоучение. Я не лучше и не хуже других и намерен, опираясь на собранный материал, в какой-то мере показать реальную картину пьянства в Нижнем Тагиле. А выводы пусть каждый делает сам.

В 1990 году в наркологических отделениях города состояло на учете 9360 больных с диагнозом «хронический алкоголик». В 1994 году их стало 6375. Казалось бы, число сократилось. На самом деле это иллюзия, так как количество самих наркоотделений уменьшилось за этот же период с семи до четырех. Несложно подсчитать, что количество больных в среднем в одном отделении возросло.

Всего же в 1994 году на учете, включая лиц, злоупотребляющих алкоголем, наркоманов и токсикоманов, состояло 7888 человек. Разумеется, в действительности таковых значительно больше, поскольку лечение — дело сугубо добровольное. По оценке главврача межрайонного наркологического диспансера А.Д. Чухарева, обращаются за помощью и становятся на учет не более 30 процентов от числа тех, кому следовало бы пройти лечение. Таким образом, можно предположить, что реальное число нуждающихся в медицинском участии — не менее 26 тысяч человек. Такая оценка субъективна, но скорее всего весьма осторожна.

В 1993 году в больницы города поступило с алкогольными отравлениями 606 человек, из них умерло — 44. В следующем году отравилось 754 человека, умер — 61.

Однако пьянство становится причиной трагедий и страданий не только для самих алкоголиков и граждан, злоупотребляющих спиртным, но и для тех, кто их окружает. В 1994 году лица в нетрезвом состоянии совершили 1806 преступлений (50,4 процента от общего числа преступлений), а за 9 месяцев 1995 года — уже 2307 преступлений (44,3 процента). За хулиганство к административной ответственности привлечены в 1994 году 10887 человек, за 9 месяцев 1995 года — 8862. Аналогично обстоит дело и с побывавшими в медвытрезвителях города. В 1994 году клиентами этих заведений стали 18726 человек, за 9 месяцев 1995 года — 14333.

В 80-е годы пьянство являлось основной причиной распада семей. Сейчас, правда, львиная доля разводов обусловлена супружеской неверностью. Но это говорит, на мой взгляд, лишь о том, что на измену супруги реагируют острее, к пьянству же относятся терпимее, ибо само по себе оно никуда не исчезло. А сколько же в Тагиле «умеренно пьющих»? Сказать трудно. Можно лишь привести такие данные.

По сведениям отдела статистики, население города составляет 409 тысяч человек. Если из этого числа исключить детей до 12 лет (именно этот возраст является рубежом, после которого единичные случаи пьянства начинают перерастать в явление), то получим цифру приблизительно 350 тысяч жителей. За 1994 год и 9 месяцев 1995 года населению было продано коньяка, водки, вина и шампанского 693856 декалитров, пива — 8807851 декалитр. Получается, что на каждого тагильчанина старше 12 лет в среднем за месяц пришлось по две бутылки крепких напитков и по две с небольшим — пива.

Замечу, что эти цифры даны без учета количества спиртного, проданного коммерческими ларьками. А они сейчас реализуют винно-водочных изделий едва ли меньше, чем магазины. Наверное, с учетом этой поправки не будет ошибки предположить, что в действительности на тагильчанина в месяц приходится 3-4 бутылки крепких спиртных напитков и приблизительно пять бутылок пива. Если же из числа жителей исключить еще престарелых, а также какую-то часть женщин и непьющих мужчин, то совершенно очевидно, что у оставшейся части тагильчан недостатка в горячительных напитках нет. Эта часть населения практически «не просыхает».

Самое страшное, что пьянство взрослых оборачивается катастрофой для детей. Только в одном Ленинском районе, например, на учете органов опеки и попечительства состоит 300 семей, в которых один или оба родителя — хронические алкоголики. Много пьющих матерей-одиночек.

— Такие родители, — говорит главный специалист по защите прав детей Л.Н. Жукова, — как правило, тунеядствуют, пропивают детские компенсации.

За 9 месяцев 1995 года в этом районе 41 человек лишен родительских прав, а в детские дома поступило 55 детей, у которых папы и мамы — хронически пьющие. Всего же на опеке по Ленинскому району находится 210 детей, чьи родители лишены родительских прав или пребывают в местах лишения свободы. Два года подряд держится число 180 — это количество поступивших в упомянутые органы опеки сигналов о том, что дети находятся в опасных для жизни условиях. Ситуаций возникают разные, но по характеру схожи: папы и мамы пьянствуют, пропадая где-то целыми неделями, а малыши, не способные обеспечить себя всем необходимым для жизни, брошены на произвол судьбы.

Но вернемся к городским масштабам и обратимся к данным управления образования. Возьмем подряд три года — 92-й, 93-й, 94-й. В эти годы в Нижнем Тагиле выявлено 368, 374 и 536 детей, оставшихся без попечения родителей. Количество их, как видим, стремительно растет. В городе пять детских домов. На 1 сентября 1995 года в них находилось 505 детей, однако уже в октябре это число увеличилось почти до 600. Мест катастрофически не хватает, приходится «уплотнять» маленьких жителей этих казенных заведений.

Педагоги сейчас старательно избегают термина «умственно отсталые» дети. Это справедливо в том смысле, что многие подростки, причислявшиеся прежде к данной категории: в действительности больными не являются, однако из-за пьянства родителей отстают в развитии от сверстников. Но вместе с тем растет и число дебилов. Полученные мною из различных источников данные об их количестве среди детей колеблются в интервале от 25 до 36 процентов. В любом случае цифра внушительная.

До сих пор речь шла о пьянстве взрослых и последствиях, которыми оно оборачивается для детей. Но вполне естественно, что в обществе, где спиртное льется рекой и широко пропагандируется (и прямо, и косвенно), пить начинают и сами дети.

По сведениям городского отдела профилактики и предупреждения преступлений несовершеннолетних (ОППН) УВД Нижнетагильской администрации в 1986 году милиция задержала 490 детей до 17 лет в нетрезвом состоянии, в 90-м году — 618, в 94-м —517 и за 9 месяцев 1995 года — 532 человека. Уровень примерно одинаков, хотя в соотношении самый высокий — в 1995 году.

По состоянию на сентябрь 1995 года за пьянство на учете в ОППН состояло 224 несовершеннолетних. От реального числа пьющих детей это лишь мизерная часть. Об этом можно судить хотя бы потому, что на тот же период на учете в наркоотделениях города с диагнозом «хронический алкоголик» находилось 547 несовершеннолетних, и это лишь те, кто согласился на медицинскую помощь добровольно.

А вот данные о количестве преступлений, совершенных подростками в нетрезвом состоянии. Возьмем те же годы: 86-й, 90-й, 1994-й и 9 месяцев 95-го года. Цифры соответственно выглядят так: 103, 121, 180 и 132 (две последние в месячном соотношении фактически на одном уровне). В целом же заметен явный рост.

Сейчас внимание сотрудников ОППН направлено на сравнительно новое явление: увеличивается число юных наркоманов и токсикоманов. За зиму, весну и лето 1995 года по учетам ОППН прошло 279 человек, употребляющих наркотики, из них 9 — с диагнозом «наркоман-токсикоман». 22 человека из них (7 процентов) арестованы за преступления.

Мы привыкли к лицемерию. Придумываем красивые лозунги типа «все лучшее — детям», ругаем власти за невнимательное отношение к подрастающему поколению. Но вспомните анекдот. Сын говорит: «Папа, водка подорожала. Ты сейчас будешь меньше пить?» — «Нет, ты будешь меньше есть». Это, в сущности, даже не анекдот. Это жизнь. И корень зла — именно в этом, как бы мы ни старались доказать обратное.

Разве не взрослые обрушивают на головы детей лавину рекламы спиртного и сигарет? Когда речь идет о прибыли, какие уж тут дети...

А разве не вносят свою лепту в пропаганду пьянства звезды экрана? Вот лишь пара примеров. Возьмем «Поле чудес», проводившееся с работниками таможни. Вспомните, как Якубович, добиваясь от играющих глубоких познаний, связанных со спиртным, кричал: «Мужики, ну, мы-то с вами должны знать!» А женщина-участница страстно заверяла его, что пить по праздникам для нее — святое дело. Всеми любимый Горин в передаче «Белый попугай» вдруг ни с того ни с сего решил поведать миллионам зрителей, что в прошлый раз они, снимаясь на природе, и вправду пили водку. И еще более любимый всеми Никулин подтвердил: «Что ж мы, не люди?»

Вот такой смелый человек Горин — взял да и рубанул правду-матку в глаза. Сказал — и сразу стал «ближе к народу», который и сам не дурак выпить.

Я очень люблю и уважаю Юрия Владимировича Никулина, но факт остается фактом: признанные авторитеты и кумиры публики тоже вносят посильный вклад в пропаганду пьянства. Иногда — сознательно, иногда — неосторожным словом. Но слово в устах таких людей имеет особый вес, для детей — вдвойне.

А эстрада? Не только «косящие под крутых», но и женоподобные красавчики, выдавливая из себя модную хрипотцу, выдают тексты с непременным набором рифм: «пацан, хулиган, уркаган, наган, пей, налей, вина, до дна»... Конечно, это всего лишь дешевая конъюнктура, стремление завоевать молодежную аудиторию, если не талантом, то имиджем «своего в доску». Но для подростков это — авторитеты.

Можно сваливать все на государство: мол, оно всегда спаивало и будет спаивать народ, потому что экономически это выгодно. Но ведь насильно никто ни в кого не вливает — что-то зависит и от нас самих.

Попытка борьбы с пьянством в 1985 году была столь неуклюжей и осуществлялась столь преступными методами, что дала обратный эффект и вложила козырь в руки сторонников пития. Медики говорят: бороться с болезнью не нужно, нужно ее лечить. Общество наше давно уже нуждается в лечении — и в прямом, и в переносном смысле.

Природа сыграла злую шутку. Она создала разумное существо, но чем больше развивается интеллект этого существа, тем более склонным становится оно к самоуничтожению, деградации.

Не знаю, насколько тут повинна природа, но точно знаю другое: в Нижнем Тагиле проживает 97600 детей в возрасте до 17 лет. Жизнь многих из них — трагедия. Сегодня всем тяжело, все раздражены, у всех масса проблем. Только повальным пьянством их не решить. И не наступит никогда светлое будущее — ни капиталистическое, ни социалистическое, если наша жизнь и жизнь наших детей будет и впредь измеряться в декалитрах.

Александр МАКСИМЧУК
Молодежно-детское ежемесячное издание «ПУЛЬСАР» № 3 (94), 1995 год. Нижний Тагил

Из подборки «Русская красавица»

Хочу свободы!

Говорят, красивые девушки — это наше национальное достояние...

И вот сидят в дежурной части две красотки — Лариса и Света. Личики более чем хорошенькие, вещички модные. Но и мятые же обе, худые, нездоровые, на грязных ногтях ободранный лак. А запах...

— Лариса, почему же ты уходишь из дома? Матери так трудно одной воспитывать вас с сестрой. После побоев и издевательств вашего папаши у нее окончательно подорвано здоровье, и работа такая тяжелая, а ведь старается для вас из последних сил. За что ты ее так?

— Я хочу свободы!

— Для чего же она тебе?

— Для приобретения сексуального опыта. Я хочу стать валютной проституткой и жить интересно. Есть пример — моя тетя. Она пожила широко, а потом удачно вышла замуж, и все у нее хорошо.

Казалось бы, ко всему привычная, я слегка теряюсь. Что же мне дальше-то говорить? Но продолжаю:

— Кстати, эти инвалютные дамы очень следят за своей внешностью и здоровьем. Их профессия обязывает заниматься спортом, тщательно следить за личной гигиеной... А тобой будто пол на вокзале мыли.

— Я это обязательно учту.

Потом девочка, ничуть не стесняясь, рассказывает, как ездила с мужской компанией в лес на несколько дней, отдавалась в палатке всем желающим.

Они будто разыгрывали сцену из какого-то «чернушного» фильма, уж так старались казаться бывалыми, огонь-воду прошедшими.

Отправили девчонок домой. Но мне-то было ясно, что скоро мы опять свидимся, всего дней десять назад я отвозила домой такого же ребеночка...

Ирина ВОЛТЫШЕВА,
инспектор ОППН Тагилстроевского ОВД

Вот такой он, «Пульсар», не по-детски серьезное молодежно-детское издание самая яркая звезда конкурса.

Почему, теоретически имея столько прав, дети в нашем обществе бесправны? Почему о самых слабых благополучно забыли? Этим вопросом задалась Ирина Петрова, корреспондент туринской газеты «ЗАРЯ». Ее материалы заняли на конкурсе второе место.

Серия «Дети казенных домов»

ПРИШЕДШИЕ ИЗ АДА

Наступили удивительные времена. Человеческий мир раскололся надвое. Многие взрослые и дети вдруг разошлись. Родители, весь мир для которых уместился в одной бутылке спиртного — сами по себе. Дети — тоже. Проснувшись поутру, они обводят глазами свое неуютное жилище, нередко превращенное взрослыми в заурядный притон с разбитой дверью, сиротливо голыми окнами, пропахший вечной пьянкой, грязью и запустением, и уже наперед знают, что и сегодня их никто не накормит. В доме нет даже хлеба. А у спившейся, потерявшей человеческий облик женщины, по злой иронии судьбы называемой их матерью, и просить бесполезно...

Сюда, в Туринский детский дом, их привозят во вшах, чесотке и стрептодермии. Голодные, грязные, полураздетые, они не знают названия овощей, ни разу не ели супа, никогда не спали на чистой простыни. Их долго моют, пролечивают, учат правильно сидеть за столом и держать ложку...

Сразу же пятерых детей-погодков из одной многодетной семьи приютил детский дом. Да была ли она, эта временная ячейка общества? Двухкомнатная неблагоустроенная квартира, где до этого жили дети, представляла собой крайнюю степень убожества и запустения. Отец и мать, почти ежегодно производившие по ребенку, хорошо усвоили, что дети — это вообще-то радость, но истина — в вине... Что же ожесточает таких родителей настолько, что все неудачи, всю озлобленность стараются выплеснуть они на детей, изначально слабых, ранимых, неприспособленных по природе своей ни ко злу, ни к жестокости, а потому не дающих отпора?..

ТАК ОБ ЭТОМ ПИШУТ ГАЗЕТЫ

Здесь журналисты пишут о детских приютах (над одним даже взяли шефство), подарили вещи, принесенные в редакцию по призыву «Свяжите нам, бабушки, варежки»). Еще они устроили рейд по окрестным дискотекам. А в рубрике «Откровенно говоря» учинили взрослым пристрастный допрос...

И представляете? Влюбились...

— Почему вы, взрослые, так скептически воспринимаете наши попытки доказать, что «и подростки любить умеют»?..

— Уж так мы устроены: если что-то не так, как должно быть с нашей точки зрения, мы просто отказываем в праве на это. Плюс извечная позиция по отношению к дитяте: «Рано, не положено...» Мы забыли, как это было у нас и потому считаем, что для данного этапа важны: учеба, еще раз учеба, да хорошее поведение. И потом, мы не видим перспектив. У взрослых — понятно: создание семьи. А на что нацелено это?

— А нужно ли взрослым знать все тонкости? Они, бывает, силой «выжимают» откровения (якобы во благо), не разрешая видеться с другом или подругой. Так можно только навредить.

— Агрессию порождает незнание. Я не знаю, что там происходит и начинаю бояться, предполагая самое худшее. Как это так — человек стал жить своей жизнью, причем этот человек — собственный сын или дочь! Вы же не хотите впустить нас в этот мир, хотя такой контакт совсем не лишнее.

— Насколько «вечна» любовь подростка?

— Через первую любовь проходят все, это как детская болезнь. Она — самая мудрая, она всем делится и ничего не требует взамен... Браки в этом случае возможны, но редки. Чаще всего — это источник ностальгии по молодости...

Проведенный газетой экспресс-опрос показал, что молодежь желает знать все: о моде, своей внешности, психологии окружающих. Поэтому девятиклассница Вероника Курганова завела свою рубрику «На девичник к Веронике».

— Фантазия модельеров не знает границ, они предлагают множество новинок в одежде. Экологические блеклые тона «выстиранной» одежды выходят из моды, начинается тяга к многоцветью. Стиль девушки-подростка, обутой в солдатские ботинки с толстыми каблуками, явно сдает свои позиции, на смену идет изысканная утонченность. Сегодня господствует девушка хрупкая, — консультирует Вероничка своих читательниц.

«ПРИЯТЕЛЬ», семейная газета из Заречного, завел рубрику «Мальчишник». Ее первым гостем стал писатель Алексей Владимиров.

Вашу руку, милорд!

Однажды мне попала в руки потрепанная книжка. Я ее прочитал и приятелю принес... Потом мы вместе стали читать: так понравилось. Особенно — герой. Все при нем: смел, ловок, великодушен. И дружить умел. Никогда друга в беде не оставлял. В трудную минуту тут как тут: «Вашу руку, милорд!»

... Недавно стою на остановке, жду троллейбуса. Подходит мой. Из него выходит подтянутый молодой военный. Офицер, галантно поклонившись, помог женщине сойти с подножки, какой-то старушке с сумкой — войти. И двинулся по улице, уступая дорогу женщинам.

Я за ним: что бы это значило?

Оказалось — урок вежливости. А проводил его Андрей, студент...

Аня Захарова, чьи стихи не раз печатал «Приятель», получила особый приз конкурса газет «Литературная надежда».

«Читатель всегда прав», таков негласный закон юных журналистов из красноуфимской газеты «ВПЕРЕД». В рубрику писем и отзывов на «Стену» прислали такое пожелание: «Пусть выпуск для детей и подростков выходит в виде отдельного приложения к газете «Вперед».

Пожалуйста! ответили газетчики и объявили конкурс на лучшее название молодежной газеты. Так появились «Чудесные годы».

Наркотики, наркомания — всюду эта проблема номер один. А в Первоуральске, где наркоту купить легче, чем спички, — тем более. Никакие слезные призывы до наркоманов не доходят. Поэтому спецвыпуск молодежной газеты «БУЛЬВАР ЮНОСТИ» (ничего общего с бульварным чтивом) «Молодежь против наркотиков» — никого не уговаривал, просто: фотографии, статистика, мнения специалистов, тесты.

50 человек каждый день впервые «садятся на иглу». 100 тысяч принимают наркотики ежедневно. 500 тысяч молодых людей в Свердловской области умрут от этого зелья уже через два года.

Каждый из наркоманов втягивает в наркотический круговорот от 5 до 17 человек.

В 70-ти процентах семей наркоманов рождаются уроды.

Парадоксальная вещь: в России находятся в обращении десятки анекдотов о наркоманах. Может, перспектива быть осмеянным кого-то остановит.

Звонок в дверь: «Гоша дома?»
— Гоша умер.
Через пять минут снова: «Гоша дома?»
— Вам же сказали, что он умер.
— Я чего-то не пойму, он что, за маком не поедет?»

Взял наркоман у друга охотничью собаку и пошел на охоту. Вечером вернулся, друг спрашивает:
— Ну, как?
— Да целый день ходил. То ли гуси высоко летают, то ли я собаку низко подбрасывал.

ЕГО БОЛЬ

Она опять пришла. Она рядом с ним — его боль. Ему снова нечем «вмазаться». Сережка сидит на старом диване и автоматически выкуривает сигарету за сигаретой. Он не видит меня, я — никто. Я так и останусь «никем» до тех пор, пока он не примет свою дозу. Тогда кровь снова застучит в жилах и безумными глазами Сережа увидит меня...

Редактор «Бульвара» Ольга Захарова хорошо знакома с мамами многих наркоманов. Вместе с ними газета организовала рок-концерт «Молодежь против», который стал событием для города: музыканты играли бесплатно, в зале не хватало свободных мест.

Говорят, инициатива наказуема. И иногда ребята из «Бульвара» просто отчаиваются: нет больше сил. Поэтому то, что их на конкурсе заметили, для газеты очень важно.

Знакомьтесь: ваша Наташа, она же тетя Наташа, она же Наталия Томилова и даже мама Наташа, ведущая (нет, просто ди-джей) рубрики «ЗОНА ТУСОВКИ» нижнетуринской газеты «Время». Для всех, кому до 16 и старше, она свой человек, к тому же очень обаятельный. В ее «Зоне» не соскучишься.

Из экспресс-опроса «Я на тебе никогда не женюсь»:

Милые девчонки! Караул, наших бьют! Этот опрос, проведенный среди представителей мужского пола, показывает, что «сильный» пол тако-о-го хорошего мнения о себе! А вот о будущих женах... Представляете, ни краситься-то нам сильно нельзя, ни приврать (а, может, это мы так фантазируем, чтобы хоть как-то скрасить действительность?) Мало того, им подавай девушек состоятельных (а мужчины на что?), к тому же непременно красавиц и худышек...

Из «Разговоров ни о чем по дороге в магазин» мамы Наташи с дочкой Ладой

Пришла с работы. Дверь открыла. Сиамский кот Геннадий на шкафу спину выгнул, зевает, засоня. Джеська-догиня хвостом хлещет, радуется встрече, рассказывает что-то «Р-р,аа, гр-р-ры-ы!» — «Да что ты говоришь-то? Надо же! — поддерживаю беседу. — А где Ладушка, спит, что ли?»

Сидит в комнате на диване, нахохлилась, нахмурилась. Точно нашкодила чего-то, «нахимичила». Вдруг слеза непросохшая блеснула. Нет, что-то серьезное приключилось.

— Чего приуныла, дочь? Почему не встречаешь? И вдруг словно кран прорвало — хлынуло, захлюпало, зашмыгало:

— Меня Гена цапнул зубами! И зачем вы мне его на день рожденья подарили?!

Батюшки мои, и правда, на верхней губе царапина, да еще какая!

— Ну, я представляю, как ты ему надоела, что он не выдержал!

В ответ возмущенное:

— Я его в морду целовала!

«Зона Тусовки» подкинула читателям вопрос на засыпку, предложив вспомнить самые гадкие гадости, которые приходилось совершать. Навспоминали немало...

— Мы недавно всем классом одной нашей «училке» бойкот устроили и с урока все вместе «свалили». Я хоть и против был, но тоже ушел.

— Месяца два назад взяла деньги в долг и до сих пор не отдала. Стыдобушка.

— Ладно уж, расскажу. До сих пор смешно. Мы тогда на первом курсе учились. Общага. Вечер. Желудки от голода подводит. А четверокурсницы на кухне курицу зарят. Запах! На все этажи. Подкараулили мы момент — курицу в свою кастрюлю, и бегом в комнату. Завернули в одеяло, чтоб никто не унюхал — и в шкаф. Через пять минут в коридоре вопли, визг! Давай по всем комнатам бегать, пропажу искать. К нам залетают — мы за учебниками сидим. Долго пришлось ждать, пока страсти не улягутся. Но уж зато ночью, под покровом темноты... Ничего вкуснее не ела!

Наташа по «Зоне тусовки» написала диплом, она заканчивает факультет журналистики Уральского госуниверситета. Так что третье место в конкурсе журналистов станет весомой «добавкой» к диплому.

ШАХМАТНЫЙ КЛУБ

Отдел ведет мастер спорта Владимир ЖЕЛТОНОЖКО

Продолжим конкурс решения 2-го полугодия.

№ 30. А. Селиванов «60 лет Ю. Лялюшкину» (корректировка)

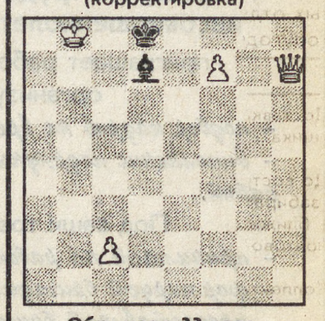

Обр. мат в 22 хода.

№ 31. В. Пильченко (Сухой Лог)

Мат в 2 хода.

№ 32. А. Ивунин (Реж), В. Копаев (Москва)

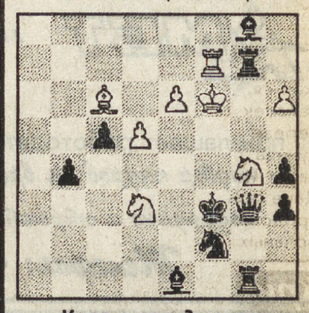

Кооп. мат в 2 хода. в/Со8 — п1; с/Л 7 — о3; о/Кр 6 — с4

№ 33. Н. Глинских (Кировград)

Мат в 3 хода.

№ 34. М. Кузнецов (Ярославль)

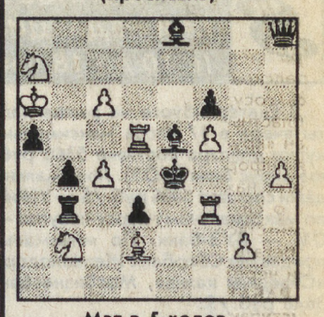

Мат в 5 ходов.

№ 35. В. Коваленко (Дальний Восток)

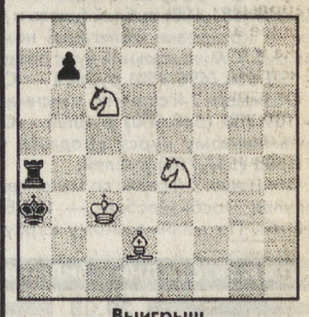

Выигрыш

№ 36. В. Желтоножко, А. Панкратьев (Хабар. край)

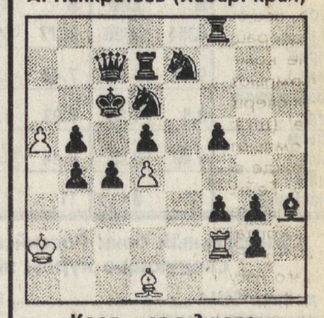

Кооп. мат в 3 хода. 2 решения.

№ 37. А. Ивунин, Ю. Лялюшкин, А. Селиванов.

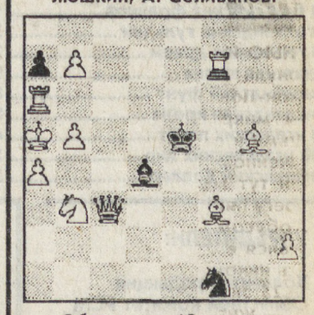

Обр. мат в 10 ходов.

Редакция ждет Ваших решений. Пробуйте решить и пишите нам, даже если решите не все произведения.

ПИШУТ ГАЗЕТЫ

КОНКУРС

Нелегко было готовить к печати письмо этой девушки. Хотя бы потому, что слезы душили и сердце болело как никогда.

Девушка сомневается, следует ли ее письмо публиковать, думая, что знакомые не одобрят подобного поступка. Предлагает выступить со страниц газеты на эту тему журналистам.

Нет, не нужно никакой статьи. Лучше этого письма ничто не ударит по совести тех, от кого хоть что-то зависит в этой стране, не достучаться до сердец, уже давно не способных сжаться от боли при виде чужого горя.

А чужого горя просто не должно быть. Доколе ж нам предстоит таким страшным способом изучать географию России: Грозный, Ачхой-Мартан, Шали, Буденновск, Гудермес, теперь вот Кизляр?.,

Самое ужасное сегодня: исчезла уверенность в том, что Кизляром закончится список «кровавых» городов. Достаточно было посмотреть по ТВ на лица генералов, когда президент безуспешно пытался добиться от них ответа: «Почему?!» Что еще должно произойти в России, чтобы заставить наконец властные структуры выполнить в полной мере свою главную функцию — защиту?

А пока сходят от горя с ума матери и отцы. Да горько, с надрывом плачут девчонки. Читайте это письмо. Читайте стихи. Вдумайтесь в каждую строчку, и если слезы выступят на глазах — не стесняйтесь их. Значит, что-то поняли, значит, есть надежда на спасение наших душ. Только молчать нам, взрослым, не надо. Девочка первая ударила в колокола. Пусть звонят они по Смерти.

«Я ХОЧУ БОРОТЬСЯ СО СМЕРТЬЮ»

Когда «АСБЕСТОВСКИЙ РАБОЧИЙ» опубликовал это письмо, многие надеялись на перемены. И сейчас вспыхнула новая надежда...

«Пишет вам 19-летняя девушка, и вот по какому поводу.

Двадцатого декабря 1995 года в Гудермесе погиб наш земляк — Алексей Вахлов. Я понимаю, что он не первый и, возможно, не последний. Но это особый случай. Я давно знаю этого парня, мы переписывались с ним до того, как он попал в Чечню. Я не верю в то, что его нет, просто нет и все. У Алеши есть мама, старшая сестра, каково же им сейчас — проводили сына в армию, а дождаться не сумели.

Алеше всего 19 лет, я даже не могу писать «было». У него была приписка о том, что он не может проходить военную службу по состоянию здоровья, но в армию его все же забрали. Каким образом? Мать растила его одна до восемнадцати лет, а как пришло время идти в армию, у Алексея вдруг появился долг перед Отечеством. Интересно получается: у государства нет никаких долгов и гарантий перед восемнадцатилетними мальчишками, а у мальчишек они есть?

Да, они — мужчины, должны защищать и сохранять мир. Но кого же защищают наши мальчишки? ЗА ЧТО УБИЛИ АЛЕШКУ? Девятнадцать лет — это даже не половина жизни, это только начало. А для него это конец. Почему?

Его мама не раз ходила в военкомат, но результат — ноль. Алешу забрали, увезли, лишили жизни. Где же искать виноватых? Кому держать ответ? Теперь никакие слова соболезнования не помогут бедной матери. А представьте себе его друзей, они же все практически в Чечне — Берсенев Сергей, Солдатов Александр, Храмцов Денис. Нет, это далеко не все. Дай Бог им вернуться живыми и здоровыми. Но как же без Алешки?

Конечно, по этому поводу пишут много писем, говорят много слов, но ведь люди гибнут и продолжают гибнуть. И кто? Молодежь, за кем стоит будущее. Сейчас идет уничтожение генофонда. Молодых парней, причем здоровых, остаются единицы. Какими же будут наши дети? А за кого нам выходить замуж? Или уводить мужей у своих тетушек и бабушек?

Я предлагаю вам написать об этом статью, собрать материал и кричать, кричать на весь мир: «Люди, давайте жить дружно!» У нас каждый сам за себя, но если бы мы взялись за руки и не боялись открыть рта, можно было бы добиться многого.

Это крик души. Я долго терпела и ожидала от взрослых и умных людей умного решения. Но так и не дождалась. Но теперь я чувствую, что не боюсь. Я хочу бороться со смертью, с несправедливостью, знаю, этого хочет каждый, но по отдельности. А если вместе?

Господа, Товарищи взрослые, куда нам бежать? Девчонки боятся за своих пацанов, матери от горя сходят с ума, не зная, чего ожидать с наступлением ночи, такой долгой и холодной, что же мы все делаем, почему молчим?

Знаете, вы не печатайте мое письмо. Я не уверена в том, что мои знакомые хорошо к этому отнесутся. По той же причине не называю имени. Но я прошу вас, соберитесь, сделайте же что-нибудь! Нам нужна очень сильная статья, такая, чтобы разбила лед всех сердец, проникла в каждую душу, чтобы прозрели и начали слышать и говорить все, все! Довольно жертв! Пришло время действовать. Вожжи натянуты до предела. Я приведу цитату из книги «Птичка певчая», автор Решад Нури Гюнтекин: «Человек живет и привязывается невидимыми нитями к людям, которые его окружают. Наступает разлука, нити натягиваются и рвутся, как струны скрипки, издавая унылые звуки. И каждый раз, когда нити обрываются у сердца, человек испытывает самую острую боль».

Алеши больше нет, но я чувствую, что должна что-то сделать ради него, ради его памяти, ради его семьи. Я хочу кричать на весь мир, помогите мне в этом!

И еще хочу привести свои стихи, если они заслуживают внимания, то прошу вас, используйте их. Они тоже могут помочь на пути к сердцам людей. Очень надеюсь на вашу помощь, на ваш энтузиазм и профессиональную хватку. Думаю, что вы можете помочь не только мне, но и тысячам людей, которым уже не на что надеяться, которые перестают верить в то, что они — люди. Я вложила всю свою душу в это письмо и буду очень признательна, если вы не оставите эту проблему.

Ваша читательница».

Молитесь, люди, молитесь!
Тяните руки к небу и плачьте!
Я теперь, как корабль в океане,
Как парус, распятый на мачте.
Родные, не верьте смерти,
Ее коса затупилась!
Кто греет руки на горе,
Тому она и приснилась!
Мой плач одинок и бессилен,
Давайте восстанем из пепла!
Люди, скажите миру,
Что хотите добра своим детям!
Глаза потупили. Молчите.
Русские, вы на коленях!
Чечня нас бичует плетью,
Мы терпим позор, униженье!
Нет, вы глаза поднимите,
Взгляните в глаза этой маме.
Каждый теперь в ответе.
Каждый молчал годами.
Мальчишечка смотрит с улыбкой,
Мальчишке всего девятнадцать.
Но Алешке, вы слышите, люди,
Никогда не исполнится двадцать.
Зеленоглазый мальчик...
За что ему сделали больно?
Зачем так рыдает мама?
Довольно смерти, довольно!
Ну не молчите же, взрослые!
Куда вы запрятали совесть?
Восстаньте за наших мальчишек,
Пожалейте и нас, девчонок!
Кто из русских не знает горя,
Кто не пел, чтобы спрятать слезы,
Почему же молчит ваше сердце?
Почему не стряхнете оковы?!
Молитесь, люди, молитесь!
Смотрите на небо и плачьте!
Потому что Россия — как парус,
Как парус, распятый на мачте.

24 сентября все конкурсанты встретятся в столице Урала на семинаре главных редакторов областных газет. Победителей будут поздравлять и награждать.

Газетчикам — призы. Молодежи — свою газету, не пропагандиста и организатора, а друга.

Подготовила Наталья ЖЕРДЕВА

МБТ
Агентство "Карьера"
Тел.: 61-46-55
Адрес: ул. М.-Сибиряка, 193
Закажите нам подбор персонала для Вашей фирмы.

Национальная информационная библиотечная система г. Екатеринбург

Центр по трудоустройству несовершеннолетних граждан
приглашает работодателей и организует:
- *подбор кадров на временные работы;*
- *выполнение подрядных временных работ.*

Под ваши требования:
- *принимает на работу подростков;*
- *формирует бригады;*
- *предоставляет бригадиров;*
- *обеспечивает ТБ;*
- *частично компенсирует ваши затраты.*

Услуги по изготовлению, размножению и распространению рекламных объявлений.
Наш адрес:
г. Екатеринбург, пр. Мамина-Сибиряка, 38,
к. 207. Телефон: 53-34-35

МБТ "МБТ-УПИ"
приглашает работодателей и организует:
- *подбор кадров на временные работы;*
- *подрядные и строительные работы.*

Телефон: 44-06-35

ИЩУ РАБОТУ

Пекарь, кондитер, жен., 22 года. Образование: проф.-технич. Адрес: Свердл. обл., Ирбитский р-он, д. Дубская, ул. Садовая, 6 - 2. Тел.: (255) 94-3-78. Старикова Т.А.

Товаровед промышленных товаров, жен., 25 лет. Образование среднее специальное, незаконченное высшее. Опыт работы 3 года, имею опыт организаторской работы. Предполагаемая оплата: от 1млн. О себе: коммуникабельна, учусь в юридической академии. Тел.: 60-81-74.

Библиотекарь, жен., 50 лет, есть опыт работы на ЕС-1022, 1 год работы — ботан. сад, образование высшее (биолог-зоолог) Предполагаемая оплата: 200 — 400 тыс. руб. Доп.: информация нужна частичная занятость без отрыва от основной работы. Есть возможность работать на рабочем месте. Тел.: 44-84-60, с 9 до 16 ч.

Бурильщик нефт. и газ. скв. эксплуатационного и разведочного бурения (6 разряд), муж., 41 год, образование среднее техническое (техник-нефтяник) Предполагаемая оплата: до 4 млн. руб. Доп. информация: вахтовым методом в районах Крайнего Севера или приравненных к ним. Адрес: Ачитский р-он, с. Карги, ул. Мира, 14, Алексееву Н.А.

ПРИГЛАШАЮТСЯ НА РАБОТУ

Кассир-продавец в продовольственном магазине, жен., с опытом работы 1 год. Требуется трудовая книжка. Район работы — центр. Адрес: ул. М.-Сибиряка, 193. Тел.:61-46-55 (Агентство «Карьера»).

Менеджер, муж , желательно высшее образование Оплата % от заключенных договоров Адрес: ул. М.-Сибиряка, 193. Тел.:61-46-55. (Агентство «Карьера»).

Менеджер по планово-финансовым вопросам, высш. эконом. образование, возраст: до 35 лет, опыт управленческой работы, желательно знание англ. языка. Оплата от 300 $ US (по курсу в рублях). Адрес: ул. М.-Сибиряка, 193. Тел.:61-46-55. (Агентство «Карьера»).

Менеджер по внешнеэкономическим связям, муж., возраст: 30 — 35 лет, образование высш. эконом., англ. разговорный + финансовая лексика, опыт работы: от 1 года, оплата 400 — 500 $ US (по курсу в рублях). Адрес: ул. М.-Сибиряка, 193. Тел.:61-46-55. (Агентство «Карьера»).

Менеджер по работе с персоналом. Жен., высшее гуманитарное образование, знание ПЭВМ, возраст: от 22 до 35 лет Оплата от 1 до 1.5 млн. руб Адрес: ул. М.-Сибиряка, 193 Тел.:61-46-55. (Агентство «Карьера»).

Менеджер Центра тех. обслуживания терминалов, высш. тех. образование, опыт работы: не менее 5 лет, знание англ. языка (для чтения тех. литературы), желателен опыт организационной и/или адм.-хозяйственной работы, оплата: от 400 $ US (по курсу в рублях). Адрес: ул. М.-Сибиряка, 193. Тел.:61-46-55. (Агентство «Карьера»).

Распространитель бухгалтерских программ, муж. до 30 лет, высшее образование, умение работать на компьютере на уровне пользователя, коммуникабельность, Адрес: ул. М.-Сибиряка, 193. Тел.:61-46-55. (Агентство «Карьера»).

Распространитель правовых программ, возраст до 30 лет, высшее образование, умение работать на компьютере на уровне пользователя, коммуникабельность Адрес: ул. М.-Сибиряка, 193 Тел.:61-46-55. («Карьера»)

Референт, жен., от 20 до 35 лет, с высшим образованием и знанием ПЭВМ (Windows, MS WORD). Оплата от 400 тысяч рублей. Адрес: ул. М.-Сибиряка, 193. Тел.:61-46-55. («Карьера»).

Секретарь-переводчик, высш. обр., знание разг. англ. языка, умение работать на компьютере, знание делопроизводства, опыт работы, оплата от 250 $ US (по курсу в рублях). Адрес: ул. М.-Сибиряка,193. Тел.:61-46-55. (Агентство «Карьера»).

Отправлять по адресу: 620151, г. Екатеринбург, пр. Ленина, 34, к. 427

Купон для бесплатного объявления

«ПРИГЛАШАЮТСЯ НА РАБОТУ»
«ИЩУ РАБОТУ»
ненужное зачеркнуть

По профессии: _____
Пол: ___ Возраст: _____
Образование: _____
Предполагаемая зарплата: _____
Дополнительная информация: _____
Координаты: _____

Объявления «Приглашаются на работу» также принимаются по телефону 61-46-55 и размещаются бесплатно

Новые технологии

ВСЯ РОССИЯ – НА ЛАДОНИ, А РЕКЛАМА – НА СД!

Господа, возможно, вы уже обратили внимание на приглашения во Всероссийский каталог рекламы, которые публикует наша газета. Живой интерес, который вызвали эти публикации, привел нас к выводу: о Каталоге нужно рассказать подробнее, о мультимедиа-технологиях — тоже, это будет интересно не только тем, кто имеет отношение к рекламе.

Похоже, мы стоим на пороге очередной информационной революции. Революции, которую можно сравнить разве что с изобретением телевидения. И всему виной небольшой, размером с ладонь, диск, называемый CD-ROM. Впрочем, отличия все же есть: телевизионная революция открыла в свое время человечеству новый способ распространения информации, CD-ROM — революция объединила в одно целое все, что было известно в области информации до сих пор. Эффект оказался потрясающим.

Что такое CD-ROM? Это лазерный диск, предназначенный для использования на персональном компьютере. Диск обладает громадной информационной емкостью — он способен вместить сотни тысяч страниц текста, десятки тысяч фотографий, несколько часов звуковых фонограмм и даже видеофильмы. Компьютер, снабженный акустическими колонками, звуковой платой и дисководом CD-ROM (мультимедиа-компьютер), отличается от своих предшественников примерно так же, как телевизор от радиоприемника — он может делать массу полезных вещей: играть в игры, развлекать, обучать, записывать музыку, создавать ошеломляющие презентационные шоу. Будучи соединенным с телефонной линией с помощью нехитрого устройства, называемого модем, мультимедиа-компьютер может получать информацию из других городов и даже стран и немедленно пускать ее в дело.

Каталог Рекламы — пример того, сколь велики возможности новой технологии. Его значительная (около 600 МБ) информационная емкость позволяет держать низкие цены на размещение видеопрезентаций и слайдшоу (в рекламном деле без них не обойтись). Но это еще не все. Каталог никогда не устаревает: изменился адрес, телефон, стоимость услуг? Достаточно отправить составителю справочника факс с просьбой внести необходимые изменения, и через несколько часов эта информация будет распространена по сети Relcom и станет доступна всем пользователям Каталога вне зависимости от того — находятся они в России или за рубежом! Менять информацию можно сколь угодно часто и без всякой оплаты. А это, в свою очередь, позволяет рекламодателям включать в справочник свои прайс-листы — цены на их услуги будут всегда текущими! И цены эти не будут лежать мертвым грузом — они будут работать. Программное обеспечение Каталога способно выполнять автоматизированный расчет рекламного бюджета с подбором наиболее выгодных цен. Может, вы думаете, что ваши услуги не интересуют никого, кроме жителей вашего города? А может, все дело в том, что в других городах о них никто ничего не знает?

Но и это еще не все. Впервые в России вместе с солидными рекламными фирмами через Каталог может заявить о себе любой желающий: художник, режиссер, менеджер по рекламе, актер, фотомодель, сценарист, архитектор, рекламный агент, музыкант, фотограф —список включает более 20 творческих и рекламных профессий и продолжает пополняться. Если вы считаете, что ваши знания и профессиональный опыт могут быть использованы в рекламном деле — смело заполняйте бланк и сдавайте свою фотографию — ее увидят в 19 странах Европы.

Нет, это не фантастика и не экзотика. Благодаря CD-ROMу компьютер, наконец, перестанет быть уделом избранных: детей состоятельных родителей и программистов. Стремительное падение цен на мультимедиа-компьютеры делает их все более распространенными. По прогнозам специалистов, в 97-98 годах такой компьютер сравнится по доступности с видеомагнитофоном и значительно превзойдет его в популярности.

Для справки: ныне существующая компьютерная сеть Relcom функционирует более чем в 150 городах СНГ и имеет хорошо отлаженную связь со всем миром. Подключиться к ней может любой желающий. Для этого достаточно иметь дома или на работе компьютер, модем и, конечно же, телефон.

ВНИМАНИЕ!

Составители уникального рекламного справочника в одном CD-ROM — Уральский клуб рекламодателей (совместно с АО «Идея Ф+» из Москвы и екатеринбургской телекомпанией «4 канал») и газета «На смену!», официальные представители Всероссийского каталога рекламы, — предлагают организациям и частным лицам разместить в справочнике информацию о себе на следующих условиях:

* Текстовое объявление (резюме фирмы) $50 до 2000 знаков
* Прайс-лист (список товаров и услуг) $10 за одну позицию
* Слайды: $70 за полный экран
* $40 за 1/2 экрана
* $25 за 1/4 экрана
* $12 за 1/9 экрана
* Аудиоматериалы $5 за 1 сек.
* Видеоматериалы $80 за 1 сек.
* Информация о частных лицах $15 (Резюме + личное фото).

Прием заказов и консультации в отделе рекламы.
Тел.: 57-43-24, 57-41-75

СПОРТ

ФУТБОЛ

Вчера екатеринбургский «Уралмаш» провел очередной матч чемпионата России с ростовским «Ростсельмашем». А сегодня в футбольном клубе «Уралмаш» состоится прощание с одним из лучших футболистов команды последних лет, мастером спорта Алексеем Юшковым, погибшим в автомобильной катастрофе...

Досье «НС!». Алексей Юшков. Родился 1 февраля 1967 года в Свердловске. Воспитанник СДЮШОР «Уралмаш» (тренеры — Виктор Ерохин, Игорь Кузнецов). В «Уралмаше» сыграл 10 сезонов (1984 — 1990, 1992 — 1995 гг.), также выступал за ленинградский «Зенит», московское «Торпедо». С февраля 1996 г. — в «Носте» (Новотроицк). Алексей — бронзовый призер чемпионата СССР 1991 г., финалист Кубка России 1991 г.

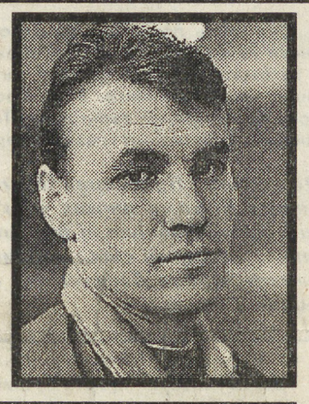

У Алексея Юшкова осталась семья — жена Ирина и дочь Катя... Редакция «НС!» выражает соболезнования родным и близким Алексея.

МИНИ-ФУТБОЛ

Прошли матчи предварительного этапа Кубка России. По его итогам в число восьми финалистов вошли екатеринбургская команда «Атриум-УПИ» и новоуральский «Строитель». Финал пройдет с 18 по 22 сентября в Москве.

ВОЛЕЙБОЛ

И во втором матче юниорского чемпионата Европы волейболисты сборной России одержали победу. На сей раз наши обыграли сборную Югославии — 3:0.

БАСКЕТБОЛ

Сегодня в Челябинске начнутся матчи предсезонного турнира женских команд с участием местной «Славянки», самарского СКА, новосибирского «Динамо» и екатеринбургского «Уралмаша». Турнир завершится 6 сентября, а с 9 по 12 эти же команды разыграют в Екатеринбурге Кубок «Уралмаша».

ХОККЕЙ НА ТРАВЕ

В Екатеринбурге завершились матчи двух очередных туров чемпионата России среди команд высшей лиги. Лидерство сохраняет самарский СКА, екатеринбургские армейцы на втором месте.

Юрий ОВОДОВ

СПРАВОЧНОЕ ВАЛЮТНОГО РЫНКА ЕКАТЕРИНБУРГА ПРИ РЕДАКЦИИ ГАЗЕТЫ «НА СМЕНУ!»
(с 10 до 18 часов) 56-17-71, 56-17-72, 56-17-73

В Екатеринбурге на рынке наличной валюты вчера в 17 часов максимальный курс покупки доллара составил 5360 руб./$ — Альфа-Тирус банк (ТНЗ). Минимальный курс продажи составил 5405 руб./$ — УБРиР. Дойчмарку по максимальному курсу покупал — 3600 руб./DM — ВУЗ-банк. По минимальному курсу продавали Сбербанк Железнодорожный, банк «Северная казна», Мосбизнесбанк, УБРиР — 3640 руб./$.

Максимальный курс покупки облигаций Государственного сберегательного займа 1-й серии установил Сбербанк Орджоникидзевский: 136.300 (681.500) рублей (здесь и далее в скобках — котировки облигаций номиналом 500 тыс.руб.). Минимальный курс продажи составил — 139.650 (698.250) рублей — СКБ-банк.

Облигации 2-й серии по максимальному курсу — 109.700 (548.500) рублей —СКБ-банк. По минимальному курсу продавал СКБ-банк — 111.550 (557.750) рублей.

Облигации 3-й серии по максимальному курсу покупал Мосбизнесбанк — 133.800 (669.000) рублей. По минимальному курсу эти облигации продавал СКБ-банк — 137.150 (685.750) рублей.

Облигации 4-й серии по максимальному курсу покупал СКБ-банк — 101.650 (508.250) рублей. Минимальный курс продажи был в ВУЗ-банке, Мосбизнесбанк — 104.000 (520.500) рублей.

Облигации 5-й серии покупал по максимальному курсу — 118.150 (590.750) рублей — СКБ-банк. По минимальному курсу продавал — 119.500 (597.500) рублей — Мосбизнесбанк.

Облигации 6-й серии по максимальному курсу покупал СКБ-банк — 111.650 (558.250) рублей. Продавал облигации по минимальному курсу ВУЗ-банк —112.700 (563.500) рублей.

Облигации 7-й серии покупал по максимальному курсу СКБ-банк — 104.250 (521.250) рублей. Продавал по минимальному курсу Сбербанк Орджоникидзевский — 105.500 (527.500) рублей.

Вероника ФАЙЗРАХМАНОВА

ИТОГИ ПОСЛЕДНИХ БИРЖЕВЫХ ТОРГОВ ПО $ И DM

	29.08		30.08		02.09			
	ММВБ		УРВБ		ММВБ		УРВБ	
	$	DM	$	DM	$	DM	$	DM
курс (руб./)	5354	3638	5377	3622	5352	3632	5376	-
спрос (млн.)	9.33	1.144	7.44	3.54	3.86	1.16	6.02	-
предложение (млн.)	3.5	1.33	7.03	1.54	6.43	0.53	6.02	-
объем (млн.)	9.49	3.28	8.44	3.54	3.33	0.05	6.02	-
кол-во участников	17	8	11	7	13	6	7	-

	ММВБ		УРВБ	
	$	DM	$	DM
курс (руб./)	5352	3618	5371	3630
спрос (млн.)	15.97	2.27	9.25	3.24
предложение (млн.)	6.86	1.01	2.21	1.04
объем (млн.)	14.34	2.33	9.25	3.24
кол-во участников	17	6	8	8

Центральный банк Российской Федерации установил на 31.08 — 02.09.1996 следующие курсы иностранных валют к российскому рублю:

1 доллар США	5345,00	1 норвежская крона	833.68
1 немецкая марка	3615,40	10 португальских эскудо	352.69
1 английский фунт стерлингов	8321,10	1 сингапурский доллар	3800.21
1 австралийский доллар	4219,34	10 турецких лир	0,62
1 австрийский шиллинг	513,89	1 финляндская марка	1197,49
10 бельгийских франков	1756,49	1 французский франк	1055,93
1 голландский гульден	3224,35	1 шведская крона	809,36
10 греческих драхм	225,62	1 швейцарский франк	4464,96
1 датская крона	935,01	1 ЭКЮ	6799,91
1 ирландский фунт	8648.21	10 японских иен	493,26
1 исландская крона	81.05	100 белорусских рублей	31,40
10 испанских песет	427.70	1 казахстанский тенге	78,39
100 итальянских лир	353.68	1000 украинских карбованцев	30,30
1 канадский доллар	3911.74		

УРАЛЬСКИЙ ГОСУДАРСТВЕННЫЙ ЭКОНОМИЧЕСКИЙ УНИВЕРСИТЕТ (ранее СИНХ) ОБЪЯВЛЯЕТ НАБОР СТУДЕНТОВ
на факультет ускоренной подготовки по специальностям:
- *Информационные системы в экономике*
- *Менеджмент*
- *Экономика и управление на предприятии*
- *Экономика и управление в торговле и общественном питании*
- *Товароведение и коммерческая экспертиза качества потребительских товаров*

Срок обучения — 3 года, начало занятий с 20 сентября 1996 г.
Принимаются лица, имеющие среднее профессиональное образование (техникум, колледж и т.п.).
Обучение очно-заочное и заочное, платное.
По окончании выдается государственный диплом о высшем профессиональном образовании.
Дополнительную информацию можно получить по адресу: 620219, г. Екатеринбург, ул. 8-е Марта, 62, Уральский государственный экономический университет, ком. 376.
Телефоны: 22-96-58, 29-96-34. (Остановка транспорта «Цирк»)

ЧАСТНЫЕ ОБЪЯВЛЕНИЯ «НС!»

За содержание объявлений редакция ответственности не несет

ПРЕДМЕТЫ БЫТА

Продаю

* **Впервые в Екатеринбурге!**
Товары фирмы «STENTOR».
Крупным и мелким оптом.
Сумки 25 видов: **дорожные** от 35 тыс. руб, **дамские** от 21 тыс.руб., **хозяйственные** от 10 тыс.руб.
Рюкзаки 12 видов:
школьные от 16 тыс.руб, **студенческие** от 31 тыс.руб.
Сорочки 25 расцветок: вискоза, трикотаж от 35 до 47 тыс.руб. Вас ждут по адресу:
М.-Сибиряка, 111а, к.220. Тел.: 56-96-25, 35-92-04.
* Сыр костромской. Тел.:344-955.
* Новый мотоблок «Каскад». Тел:34-48-35.
* Ксероксы, факсы, пишущие машинки, комплектующие, расходные. Низкие цены.Тел.:613-514.

УСЛУГИ

* Ремонт квартир. Тел.:60-36-35

РАЗНОЕ

* Куплю акции РАО «Газпром» Тел.:(3432) 442-508, 573-727

НЕДВИЖИМОСТЬ

* Меняю хорошую 3-комн.кв-ру на Синих Камнях (телефон, застекленная лоджия, общая пл. 64 кв.м, 2-й этаж) на 2-комн. с телефоном на Синих Камнях и 1-комн. (обе — кроме крайних этажей). Тел.:58-96-11 с 12 до 19 часов. Спросить Наталью Викторовну
*Меняю 3-комн.кв-ру. в г.В.Пышма, ост.«Гостиница», 1эт.(в 5-эт.), высокий, укрепленный, на 2-кв. в г.Екатеринбурге (кроме окраин) Кв-ра светлая, теплая, жилая пл.44 кв.м. Тел: 58-96-11 с 12 до 19 часов Спросить Светлану Александровну.

ЮМАКС
официальный дистрибьютор фирм
MICHELIN K&K

ПРЕДЛАГАЕТ
АВТОШИНЫ
ВСЕХ ТИПОРАЗМЕРОВ ДЛЯ ЛЮБЫХ АВТОМОБИЛЕЙ
А ТАКЖЕ ДИСКИ КОЛЕС, КУЗОВА ИЖ И АЗЛК, АККУМУЛЯТОРЫ, РАСХОДНЫЕ МАТЕРИАЛЫ

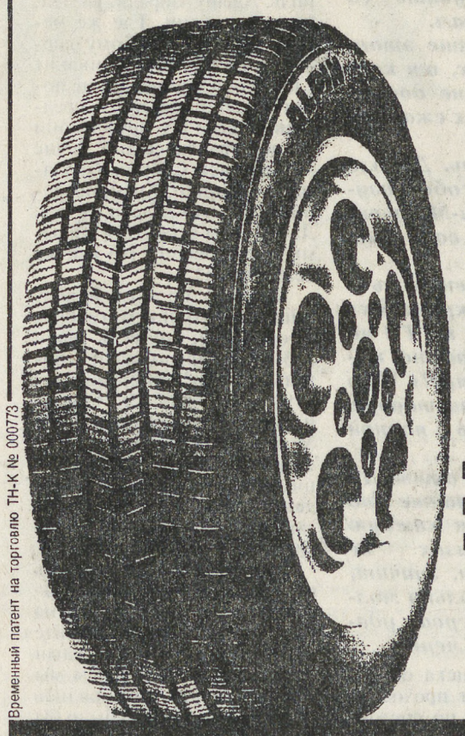

Временный патент на торговлю ТН-К № 000773

НАШИ ДИЛЕРЫ

в Екатеринбурге
ЮМАКС Комсомольская, 71а 440-249, 440-723
КОНТУР Блюхера, 19
АТЛАНТИК Таганская, 75
АЛЕКС Сулимова, 27

в области
Арамиль городской рынок
Артёмовский пер. Полярников (263) 31490
Асбест Челюскинцев, 29а (265) 12057
Ирбит Орджоникидзе, 23 (255) 24559
К.-Уральский Лермонтова, 67 (278) 33556
Новоуральск 8 Марта, 5 (270) 23747
Первоуральск Ильича, 29а (292) 70976
Сухой Лог с. Курьи (273) 91968
Нижний Тагил Краснознаменная, 77
в Челябинске
УРАЛТОРГ Станционная, 2 (3512) 607-508
ФОРМУЛА-1 Цинковая, 2а (3512) 358-512
в Тюмени
Республики, 252

КОНСУЛЬТАЦИИ
ШИНОМОНТАЖ
БАЛАНСИРОВКА «под ключ»

Комсомольская, 71 а
74-38-43, 74-38-23, 74-02-49
без перерыва и выходных

БЕЗОПАСНОСТЬ, ЭКОНОМИЧНОСТЬ И КОМФОРТ

УЧРЕДИТЕЛИ:
Коллектив редакции
Областной комитет РСМ
Комитет по делам молодежи администрации Свердловской области

Зам. редактора О. БАЛЕЗИН
Дежурный по номеру Л.Бочарова
Время подписи в печать — 20.00
Рукописи не рецензируются и не возвращаются

АДРЕС РЕДАКЦИИ:
620219, Екатеринбург, ГСП-153, ул. Тургенева, 13
Дом печати, 12-й этаж
Редакция газеты
НА СМЕНУ!

НАШИ ТЕЛЕФОНЫ:
приемная 51-28-61
зам. редактора 58-92-47
ответ. секретарь 51-10-66

ОТДЕЛЫ РЕДАКЦИИ:
секретариат 56-17-50
экономики 51-60-84
репорт. группа 51-38-75
спортивный 51-39-09
культуры 56-91-23
писем 56-90-53
рекламы 56-91-16
и частных объявлений 56-91-12
бухгалтерия 56-91-15
компьютерный 58-96-11
фотокорреспондент 56-91-30

Газета выходит 3 раза в неделю, во вторник, четверг и субботу
Печать высокая. Объем 2 п.л
Тираж 18640 экз
Типография изд-ва «Уральский рабочий» 620219, Екатеринбург, пр Ленина, 49
Газета зарегистрирована в Министерстве печати России
Регистрационное удостоверение № 1419