Сегодня:
Аншлаг «Агаты Кристи»
Детей в Америке лечат любовью
Занавес весом в 30 тонн
Ваш гороскоп на неделю

НА СМЕНУ!

Суббота, 24 февраля 1996 года

ИНДЕКС 53800

ОСНОВАНА 18 ИЮНЯ 1920 ГОДА | ОБЛАСТНАЯ МОЛОДЕЖНАЯ ГАЗЕТА | № 22 (15143)

P.S.

...ВСПОМНИТЕ И МЕРТВЫХ, И ЖИВЫХ

ЕКАТЕРИНБУРГ. Торжественный вечер, посвященный Дню защитников Отечества, прошел в окружном Доме офицеров. Чествовать ветеранов Великой Отечественной войны и тех, кто сегодня служит в Вооруженных Силах, пришли художественные коллективы города.

Поздравили военнослужащих и представители местных властей. Председатель правительства Свердловской области Валерий Трушников от себя и от имени губернатора и областной Думы пожелал мирного неба. «Не надо терять оптимизма, — добавил Валерий Георгиевич, — я думаю, в России все будет хорошо. Она была и остается великой страной».

Мэр Екатеринбурга Аркадий Чернецкий заметил, что в этом году праздник несет особый смысл. «Год назад с этой сцены я давал слово, что мы осуществим все программы по социальной защите ветеранов, разработанные в прошлом году. Одной из самых важных была программа обеспечения жильем женщин — участниц Великой Отечественной войны. Теперь я могу смело сказать — очереди на жилье среди них больше не существует. Горадминистрация выделила 206 квартир».

«Урал всегда славился доблестью своих воинов», — эти слова не раз звучали на протяжение вечера. Давайте не забывать о том, какой вклад внесли уральцы в победу над фашистской Германией, сколько их полегло в Афганистане и сколько еще воюет в «горячих точках» России. Давайте отдавать дань уважения военнослужащим, бывшим и настоящим, не только в этот день — 23 февраля...

Наталья ВОЛОДИНА

ДВЕНАДЦАТЬ ДНЕЙ ПОКОЯ

ТАВАТУЙ. Центр реабилитации для солдат срочной службы, воевавших в Чечне, открылся 22 февраля в санатории-профилактории «Таватуй». Сейчас там отдыхает и лечится 123 человека. Курс реабилитации продлится двенадцать дней. Все это время с ребятами будет работать врач-психотерапевт. Потом в санаторий приедет следующая группа солдат.

Предприятие «Свердловскстрансстрой» предоставило для лечения военнослужащих Дом отдыха транспортников. На ремонт помещений, питание и лечение затратили 200 миллионов рублей. Деньги немалые. Живут солдаты в комнатах по два-три человека.

— Здесь, как дома, — говорит Костя, воевавший в Грозном полтора месяца. — А в Чечне страшно, очень страшно. Там все время стреляют...

Секретарь епархиального управления отец Владимир в своей речи на открытии госпиталя призвал солдат «изгнать зло из сердца и простить». Но вряд ли это теперь случится.

После реабилитации ребята вновь вернутся в часть. И может быть, снова — в войну.

Татьяна ЕВГЕНЬЕВА

Пресс-конференция

Коммунистическая идея в России здравствует, несмотря на преклонный возраст

ЕКАТЕРИНБУРГ. Представители блока «Коммунисты Свердловской области» (под этим названием объединились две партии — КПРФ и РКРП) провели 22 февраля пресс-конференцию, посвященную предстоящим выборам в городскую и областную Думы.

Поздравив собравшихся с Днем защитников Отечества и пожелав Отечеству крепнуть вопреки Борису Ельцину и его окружению, объединенные коммунисты перешли к предвыборной подготовке.

Уже сформированы списки кандидатов в депутаты обеих Дум. Список кандидатур в палату представителей законодательного собрания Свердловской области включает в себя 15 человек, в городскую Думу — 17. Теперь задача-минимум — собрать нужное количество подписей, а максимум — мирный переход власти к трудящимся.

Представители блока не раз акцентировали внимание на том, что власть должна перейти именно в руки трудящихся, пролетариев. Валерий Сарваров, руководитель областной организации РКРП, заметил, что рабочих уже охватила коммунистическая идея, трудовые коллективы осознают необходимость политических требований. Шахтеры Березовского, по мнению Сарварова, — тому пример.

Политических репрессий по отношению к нынешним властьимущим не случится, заверили коммунисты. «Существует Конституция СССР, согласно которой и будет определяться, есть ли состав преступления в действиях сегодняшних правителей. Соответственно этому будут приниматься меры наказания». Не исключается коммунистами и возможность диктатуры пролетариата.

■

ВОПРОС «НС!»:

— Ожидается ли приезд в Екатеринбург российского лидера коммунистов Геннадия Зюганова?

— Главная «ударная сила» — Геннадий Зюганов — прибудет сюда, скорее всего, в мае — уже после выборов в обл. и гор. Думу, когда станет понято отношение местных жителей к существующей нынче власти.

Наталья ЩЕРБАКОВА

Послание Президента

МОСКВА, 23 февраля. «Как всякая демократия, Российское государство не придерживается какой-либо идеологии», — отмечается в поспании Президента РФ, которое он представил Федеральному Собранию. В обществе, говорится в документе, утвердился принцип плюрализма, высвободилась мощная духовная энергия народа. Никогда Россия не была так открыта для пользования всем многообразием культурного капитала, накопленного нашим Отечеством и миром, и немаловажную роль здесь сыграл отказ от гипертрофированной секретности, которая была «настоящей манией советского госаппарата». Однако «в последнее время вновь тормозится рассекречивание архивных документов», — с тревогой отмечает Президент, — и «это недопустимо». «Никогда больше в России не должно быть порядков, позволяющих скрывать правду, фальсифицировать историю, внедрять беспамятство», — подчеркивается в поспании главы государства. Что касается образования, науки и культуры, то, отметив бесспорные достижения в этой сфере, Президент остановился на проблемах и недостатках. Это и принцип остаточного финансирования, и отсутствие последовательной государственной политики в информационной сфере, в области медицины, а также культуры, досуга, что приводит к засилью худших образцов зарубежной массовой культуры. В поспании отмечена также и «известная слабость нового государственного механизма, чье становление только завершается». Именно этим объясняется «странная, несовместимая с подлинной демократией «стеснительность» в защите общественной морали и в пресечении пропаганды, насилия, ксенофобии, экстремизма, фашизма». Однако государство не устранилось из этой сферы. «Именно сейчас, при выходе из экономического и государственного кризиса, появятся возможность полноценной государственной поддержки гуманитарной сферы России», — говорится в поспании Президента РФ.

Закон

МОСКВА. Со второй попытки Совет Федерации одобрил изменения к закону «Об акцизах». После довольно бурной дискуссии сенаторов склонило к такому решению выступление их коллеги из Госдумы — председателя подкомитета по налогам Александра Починка. Он сообщил, что за последние годы в России выявлены 20 тысяч незаконных производств водки из технического спирта; от употребления некачественной водки погибли 50 тысяч человек. По мнению законодателей, новый закон послужит барьером для тех, кто занимался изготовлением водки из технического спирта.

Официально

МОСКВА. Отныне почту по железной дороге будут перевозить в отдельных купе пассажирских и скорых поездов, а не в специальных почтовых вагонах, как это было раньше. Новация объясняется тем, что Федеральная служба почтовой связи (ФСПС) использовала почтовые вагоны для перевозки коммерческих грузов, которые составляли до 90 процентов всех перевозок ФСПС по железной дороге. Такой груз именовался «посылками». Оплата подобных «посылок» значительно перекрывала расходы на перевозку корреспонденции, газет, журналов. Вероятно, перевозкой коммерческих грузов почтовики стремились в какой-то мере компенсировать недостаток бюджетного финансирования, однако у железнодорожников, в свою очередь, сложилось тяжелое положение с погашением задолженности перед бюджетом и выплатой заработной платы. Неоднократные попытки МПС разрешить проблему неплатежей результатов не принесли. Долг только Федеральной службы почтовой связи за железнодорожные перевозки на начало 1996 года составил 200 миллиардов рублей. Учитывая неплатежеспособность клиента, а также наличие свободных мест в пассажирских поездах, МПС и предложило почтовикам использовать отдельные купе со специальной охраной.

В ПОДБОРКЕ ИСПОЛЬЗОВАНА ИНФОРМАЦИЯ АГЕНТСТВА ИТАР-ТАСС

Нестандартно

АКТЕРСКИЙ ТРЕНИНГ ДЛЯ БИОЛОГИИ

Для кого-то театр — это здание. Для кого-то — спектакль. Или по-шекспировски: «Весь мир — театр». А вот еще один аспект: театр в системе образования. Это, конечно же, школьные театральные коллективы. И вовсе пока не обязательно артистичное преподавание биологии или истории. Но между тем театр в школе — целый комплекс интереснейших психологических, социальных, педагогических, мировоззренческих проблем. Их обсуждению будет посвящена первая международная конференция «Дети, театр, образование», которая продлится до 26 февраля.

Организация ее — пример удачного межведомственного сотрудничества Министерств образования и культуры России, областного департамента образования, Дворца молодежи, городского управления культуры и гуманитарного центра «Театр».

270 участников из 25 регионов страны съехались в эти дни в Екатеринбург. Приехали гости из Норвегии, Америки, Эстонии, Латвии. Это ученые и практики: педагоги, режиссеры, психологи, социологи, авторы нестандартных программ применения театрального инструментария в образовании.

Накануне встречи ее организаторы провели пресс-конференцию.

■

ВОПРОС «НС!»:

— Почему местом проведения избран Екатеринбург?

Наталья Ивановна КУЧЕР, главный специалист Министерства образования: — Инициатором международной конференции стал екатеринбургский гуманитарный центр «Театр» во главе с Татьяной Генриховной Риасс. В своей работе этот коллектив противостоит воспитанию «комиксного» поколения. Кроме того, и в области работает множество театральных и педагогических коллективов, которым есть что показать коллегам.

— Сопоставим ли опыт отечественного и зарубежного образования, использующего элементы актерства, театральности?

Татьяна Генриховна РИАСС, центр «Театр»: — Во всем мире существует проблема образования через игру. Везде педагогов одинаково интересует вопрос, как войти в мир ребенка. И один из путей нам видится одинаково верным — через театр, где есть игра, а значит — правила. И начиная играть, ребенок соглашается существовать именно по этим правилам. Мы рассматриваем понятие «Театр» не как лицедейство, а как взаимодействие между людьми.

Сергей Викторович РОЗОВ, режиссер всероссийского экспериментального центра «Школьный театр» при Министерстве образования: — Есть такое свойство у любой аудитории — затихать, эмоционально усваивая мысли. Именно этот человеческий потенциал необходимо использовать в педагогике. До сих пор наша система образования — это система пассивного восприятия информации. Сделать его азартным, артистичным, эмоционально активным — вот цель людей, собравшихся здесь.

Марина ГУЩИНА

Выборы

ПРОЦЕСС ПОШЕЛ

Первые два кандидата в депутаты Екатеринбургской Думы зарегистрированы на заседании городской избирательной комиссии, сообщил председатель горизбиркома Игорь Выдрин.

По округу номер 5 зарегистрирован Валерий Ганьжин, председатель общества «Долой трущобы!», по округу номер 17 — Валерий Антониади, генеральный директор АО «Компрессорный завод». По словам И.Выдрина, в комиссию уже поступило более 100 обращений избирательных объединений и блоков для участия в городских выборах. Так, «Преображение Урала» выдвинуло кандидатов по каждому из 27 одномандатных округов, «Коммунисты Свердловской области» — по 17. По мнению И.Выдрина, при регистрации кандидаты могут столкнуться с трудностями из-за противоречий между областным законом о выборах в органы местного самоуправления и федеральным законом об основных гарантиях избирательных прав граждан. По областному закону разрешается собирать подписи в поддержку кандидата по всему городу, а по федеральному — только в границах избирательного округа, где кандидат планирует баллотироваться. Горизбирком обратился в областную избирательную комиссию за разъяснениями, а пока рекомендует кандидатам ориентироваться на федеральный закон.

ЕАН

Кумиры

НЕПОДРАЖАЕМАЯ «АГАТА»

ЕКАТЕРИНБУРГ. Небывалое количество зрителей, большинство которых — подросткового возраста, собрал во Дворце спорта концерт группы «Агата Кристи».

Таким ажиотажем, пожалуй, не мог похвастаться еще ни один исполнитель. Даже на Юрия Шевчука, посетившего наш город в ноябре прошлого года, пришло куда меньше народу. Нынче же в кассах не осталось входных билетов, а поскольку желающих посетить концерт любимой группы оказалось куда больше, чем мест в зале, доблестному ОМОНу пришлось немало потрудиться.

Поклонников понять можно — давно уже «Агата Кристи» не появлялась в родных пенатах. Тем более, и качество концерта было обещано высочайшее. Музыканты отыграли по полной программе, исполнив практически полностью альбом «Опиум», а также незабываемые хиты из прошлых альбомов...

■

Накануне концерта группа отметила свое восьмилетие, и, естественно, хотелось узнать, как у музыкантов настроение.

— Мы ничего специально не приурочивали к этой дате. Так случилось, что оказались в Екатеринбурге, и это хорошо. Мы давно хотели дать здесь качественный концерт, с хорошим звуком и светом. Поэтому и не появлялись на различных здешних тусовках...

К сведению фанатов «Агаты Кристи»: группа работает сейчас над новым альбомом. Готов он будет летом, а услышать его можно уже осенью. В остальном пока все по-прежнему: музыканты активно гастролируют, сотрудничать и помогать каким-либо молодым группам пока не планируют — нет времени. С удовольствием играют в разных залах и остаются неподражаемыми, как и все эти восемь лет...

Наталья ЩЕРБАКОВА

Визит

ДЛЯ ОБМЕНА ОПЫТОМ

ЕКАТЕРИНБУРГ. Пресс-секретарь губернатора Свердловской области Александр Левин получил приглашение посла Соединенных Штатов Томаса Пикеринга посетить Соединенные Штаты Америки в составе небольшой делегации по программе, посвященной взаимоотношениям государственных структур и средств массовой информации.

За две недели пребывания в США ему будет предоставлена возможность познакомиться с тем, как взаимодействуют правительство и пресса в этой стране, как осуществляются права американцев в получении достоверной информации, а также с навыками работы средств массовой информации в чрезвычайных ситуациях.

СЛАДКИЕ ГРЕЗЫ

НИЖНИЙ ТАГИЛ. Побывавший недавно в Екатеринбурге Президент не устоял перед искушением попроведовать продукцию сладкой страны «Конфи». Чем не замедлили воспользоваться кондитеры, скромно попросившие у Бориса Николаевича энное количество миллиончиков «на жизнь». Тагильским коллегам с кондитерской фирмы «Конита» осталось только порадоваться за екатеринбуржцев да потуже затянуть пояса. Ибо им помощи ждать неоткуда, вся надежда — на свои силы.

Тем не менее на фирме «Конита» оптимизма не теряют.

Об этом рассказывает технолог производственного отдела кондитерской фабрики Светлана Михайловна ГАЙВОРОНСКАЯ:

■

— Начало года всегда достаточно сложное — период платежей-неплатежей, напряженка с сырьем. У нас были проблемы с шоколадной глазурью. Обычно поставляла ее Самара, но, увы... Сейчас получаем глазурь из Барнаула, она не хуже прежней. Стараемся обновить ассортимент — это единственная возможность устоять перед натиском екатеринбургской продукции в ярких обертках. Совсем недавно «Конита» освоила две новинки в шоколадной глазури: «Медный всадник» с коньячной начинкой и «Угадай-ка» с фруктовым корпусом в виде желе. Из карамели ассортимент пополнился «Ивушкой», по вкусу напоминающей полюбившуюся уже покупателям «Сказку».

Продукцию упаковываем пока только в коробки, поскольку с яркими красочными этикетками у нас проблемы. Ждем заказ из Ростова. Как и на фирменные коробки для «Птичьего молока». Хотя спрос на конфеты, к сожалению, упал. Не до сладких грез, когда кушать нечего.

Ирина ТИТОРЕНКО

Адрес: 620019, г. Екатеринбург, ул. Тургенева, 13
Контактные телефоны: (3432) 569-116, 569-111

Старый друг — лучше новых двух
НА СМЕНУ!
ПОДПИСНОЙ ИНДЕКС 53800

В ГАЗЕТЕ ВЫ НАЙДЕТЕ:
- ежедневную информацию, очерки, репортажи обо всем, чем живет Урал;
- советы врачей;
- обзор рынка валют, недвижимости и финансов.

Карикатура номера

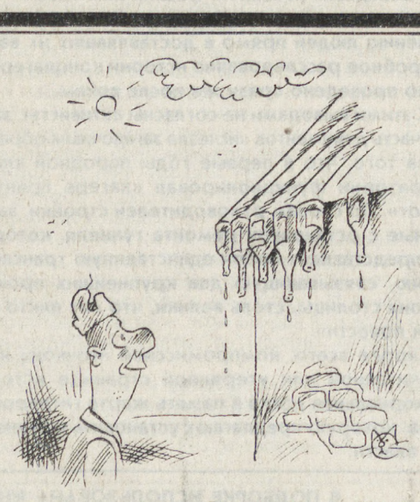

Рис. Максима СМАГИНА

ПОГОДА

25—26 февраля по области ожидается небольшая облачность, без осадков. Ветер переменный, 1—6 метров в секунду. Температура воздуха ночью 18—23 градуса мороза, местами до 28-и. Днем 25 февраля 7—12 градусов мороза, 26 февраля 3—8 градусов ниже нуля.

НАРОДНЫЙ МЕСЯЦЕСЛОВ

Хоть с себя все заложить, а Маслену проводить.

За минувшие сутки в области произошел 31 пожар, в Екатеринбурге — 9.

КАМЕНСК-УРАЛЬСКИЙ. Два человека — муж и жена, пенсионеры — погибли, отравившись продуктами горения в результате пожара в доме на улице Победы. В подвале дома вспыхнули хозяйственные сараи. Огонь охватил 50 кв. метров. Из-за сильного задымления пожарным пришлось пользоваться газодымозащитными средствами. Был спасен 21 человек.

АРТЕМОВСКИЙ. При тушении пожара в частном жилом доме пожарные обнаружили два трупа — хозяина дома и его сожительницы. Скорее всего, в доме был произведен поджог с целью сокрытия следов преступления.

ПРЕСС-ГРУППА ПОЖАРНОЙ ОХРАНЫ

ЕКАТЕРИНБУРГ. Крупную преступную группу обезвредили сотрудники межрайонного отдела уголовного розыска УВД города. На счету группы по меньшей мере десяток имущественных преступлений: разбоев, грабежей и краж. Одно из таких преступлений было совершено 10 января в подъезде д.30 по ул.Щорса. Члены группы, угрожая предметом, похожим на пистолет, женщине, частному предпринимателю, завладели имуществом на сумму 4 млн. руб. Всего задержано шесть человек, двое из которых, 23 и 21 года, уже ранее были судимы. Остальные арестованные также довольно молодого возраста, среди них и два брата. При обысках сотрудники милиции изъяли часть похищенных вещей. Преступления совершались в Екатеринбурге.

ПРЕСС-СЛУЖБА УВД ОБЛАСТИ

В 8.30 на улице Шефской произошло столкновение автомашины «ГАЗ-2410» и автобуса «КАЗ». От удара автобус отбросило на стоящий рядом другой автобус. В результате три пассажира пострадали. Один, с наименее тяжким ранением, был осмотрен на месте происшествия, двое других — с переломами челюстей и сотрясением мозга — были госпитализированы.

В 16.30 столкновение машин «ИЖ-2715» и «Запорожец» произошло на Привокзальной площади Екатеринбурга. Пострадал водитель одной из машин, к счастью, не сильно.

ОТДЕЛЕНИЕ ПРОПАГАНДЫ ГАИ УВД ЕКАТЕРИНБУРГА

Читайте в следующем номере: «Мыльная опера», или Соцзаказ на любовь

Религия

Церковным ворам в церкви не место

ЕКАТЕРИНБУРГ. Анафему всем, кто посягает на церковное имущество, укрывает краденое и воров, объявил своим указом епископ Екатеринбургский и Верхотурский Никон.

Такая мера принята в связи с «участившимися случаями святотатственного похищения икон, крестов, святых сосудов и иной собственности». Анафема — крайняя степень отлучения от церкви. Она применяется к тем, кто «является явным грешником и не стыдится своих дел». Подвергнутый анафеме отстранен от общения с другими прихожанами, участия в святых таинствах. Отлучение может быть снято, если грешник решил прибегнуть к церковному покаянию.

Указ вывешен во всех храмах екатеринбургской епархии и зачитывается верующим за каждым воскресным богослужением.

ЕАН

Виват, музей!

Лучше побывать на игрушечном пожаре

ЕКАТЕРИНБУРГ. Тем, кого интересует история пожарной охраны Урала, последние технические новинки в этом деле, кому любопытно послушать рассказы экскурсовода Нели Севостьяновой о лесных пожарах 1977 года, пожаре на Сортировке и других не менее памятных происшествиях, следует посетить постоянно действующую выставку при Управлении пожарной охраны Свердловской области.

Экспозиция разместилась в четырех залах: истории, профилактики, техники и зале славы.

Оказывается, к 1727 году в нашем городе было более двухсот строений. А раз были строения — были и пожары. В связи с этим власти издали Указ о соблюдении техники пожарной безопасности. Нельзя, например, было топить печь в ветреную погоду, жечь костры во дворах. Особо злостных нарушителей техники безопасности ожидало суровое наказание — вплоть до смертной казни. Позже, в 1803 году была создана пожарная служба. Пожарные начала девятнадцатого века использовали при тушении водоливные трубы, похожие на большие шприцы. Затем появились прототипы насосов и механические лестницы, их доставляли на лошадях. С помощью диарамы можно заглянуть в историю, посмотреть на самый крупный городской пожар прошлого столетия.

В зале профилактики посетитель сможет увидеть, что будет с его квартирой, если ему вздумается покурить в постели или оставить включенным обогреватель. По многолетним наблюдениям пожарных, одно-двухкомнатные «хрущевки» выгорают минут за десять, а квартиры сталинского периода и того быстрее. В техническом зале вы узнаете о противопожарной системе в современных общественных и жилых зданиях. Театр драмы, например, оборудован дренчарными установками, с помощью которых тушение огня проходит в 5 раз быстрее. Если пожар начнется на сцене, в гримерных или в технических помещениях, автоматически опустится железобетонный занавес весом 30 тонн, который предотвратит загорание зала.

Много еще интересного, забавного и не очень, на этой выставке. Обо всем не расскажешь. Лучше прийти и посмотреть.

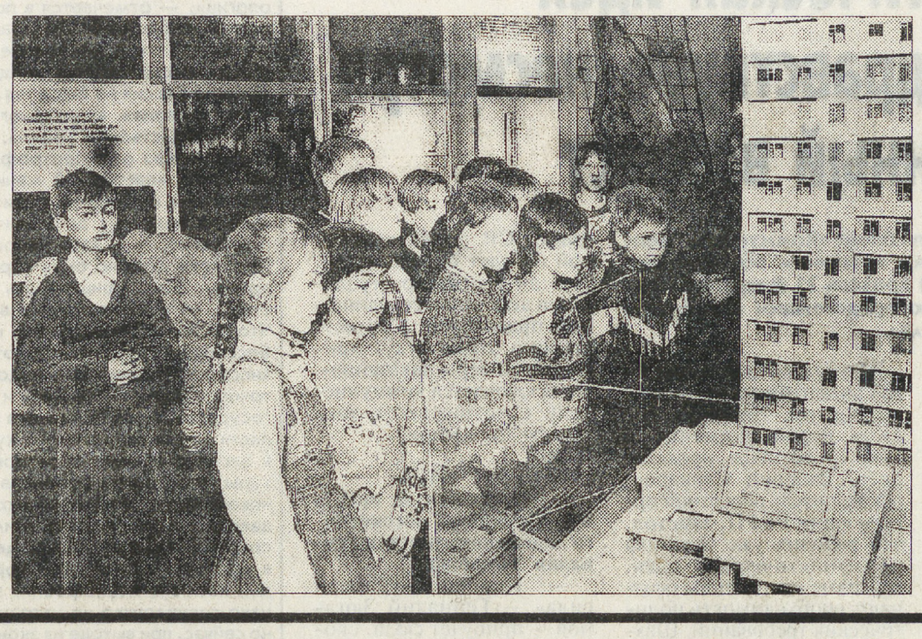

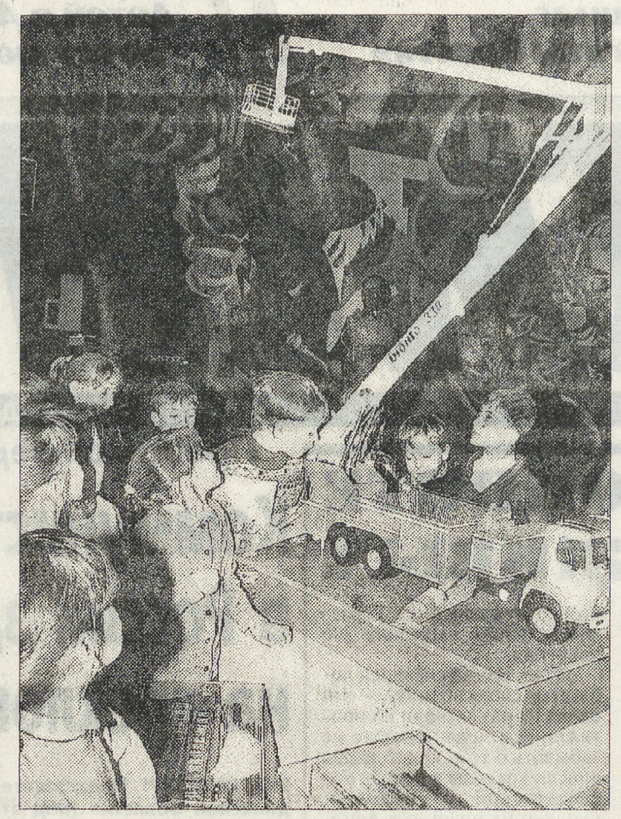

Татьяна ФЕДОТОВСКИХ
На фото Андрея ИВАНОВА: экскурсия учеников третьего класса 69 школы Екатеринбурга

Конфликт

ОДИН ЗА ВСЕХ, ВСЕ ПРОТИВ ОДНОГО?

Президент Федерациии инвалидного спорта России Лев Никопаевич Селезнев согласился прилететь из Москвы в маленький Тагил незамедлительно, как только узнал, что в городе намечается, наконец, отчетно-выборная конференция ФОКИ «Прометей», больше известного в народе как клуб одного человека. Его руководителя — господина Верескова.

Несколько лет назад администрация Нижнего Тагила выделила обреченным на недуг людям, желающим заниматься спортом и просто общаться друг с другом, огромное помещение под свой клуб по проспекту Мира, 16. Двигателем прогресса в этой истории выступил спортсмен-инвалид Юрий Егорович Вересков. Правда, радовались не желавшие мириться с «четырьмя стенами» люди недолго. Очень скоро вход в физкультурно-оздоровительный клуб получили немногие, а именно, как провозгласил его председатель, «больные ДЦПИ «ампутанты».

Особенно огорчились дети, которыми здесь занимался любимый не одним поколением спортсменов области мастер спорта СССР Александр Александрович Лопатин, Сан Саныч, как ласково зовут его благодарные ребятишки, объединенные в клубе в 10 команд, постоянно выезжавших на фестивали маленьких инвалидов.

— Когда-то Юра Вересков сам пришел ко мне в подростковом возрасте. Знаю его до последней молекулы. И вдруг заявляет: «Зачем нам нужны больные дети? Зачем с ними возиться?» — чуть не плача рассказывал Сан Саныч. — А оказалось, все просто. В Москву на соревнования поехала вместе с детьми одна из родительниц. И поставила деятельность Верескова под строгий контроль. Ему и не понравилось.

Однажды, три года назад Лев Николаевич уже срывался из Москвы на подобное мероприятие. Тогда большинством голосов молодых спортсменов-инвалидов, протестующих против княжеских замашек «хозяина» клуба, Юрий Егорович был переизбран и по решению собрания обязан был место уступить Александру Фаусту. Однако, едва президент Федерации покинул город, господин Вересков обжаловал решение о своих перевыборах в городской прокуратуре и восстановился в должности. Зато вылетели из ФОКИ те, кто выступал на собрании против его кандидатуры.

С тех пор в помещение клуба попасть весьма проблематично: на дверях постоянно амбарный замок, а телефонный автоответчик голосом Юрия Егоровича сообщает о вечном ремонте.

Иногда во дворе бывшие члены клуба имеют честь наблюдать подаренный «прометеевцам» самим Горбачевым автобус для нужд инвалидов, но используемый чаще всего как частный автомобиль господина Верескова. В то время, как способные состязаться в различных видах спорта люди не могут выбраться ни на какие соревнования ввиду отсутствия транспорта.

В России подобных ФОКИ 130, и «Прометей», как сообщил Л.Н.Селезнев, плетется в хвосте, в последней «пятерке», ибо Нижний Тагил представляет всюду один великий Вересков, в лучшем случае — группка его товарищей, для которых площадей клуба явно многовато. Но великий — не синоним лучшему.

— Однажды участвовал Юрий Егорович в марафоне в Нью-Йорке, но вместо 42 километров пробежал 15. Для чего, спрашивается, ездил, деньги общественные прокатывал. Ведь один билет до Нью-Йорка 200 долларов стоит! — возмущался Лев Николаевич.

— Тагильчане не участвуют ни в одних соревнованиях по 19-ти культивируемым среди инвалидов видам спорта. Хотя у вас есть чемпион мира по пауэрлифтингу Ларионов Владимир, лучший в России легкоатлет Дмитрий Костромин. Помощи им никто не оказывает. Сколько раз и здесь, и в Москве говорил Верескову: «Одумайся! Хватит одному везде участвовать, себя рекламировать!». Не понимает человек. Надо этот «камень» с дороги сдвигать! Хватит на всех соревнованиях получать «нули»! Возьмите из широких штанин Верескова ключ и занимайтесь в клубе с утра до вечера!

Воодушевленные поддержкой московского гостя, участники конференции несколько сникли от воспоминаний о предыдущей попытке «свергнуть самодержавие». Тем более, что посланный сюда очень занятым Юрием Егоровичем истинный «прометеевец» И.В.Лобанов, представившийся капитаном футбольной команды, буквально слова не давал никому сказать.

— Ваша конференция — фикция! Никто не сможет переизбрать Верескова! Даже в книге «Наш город» есть Вересков, не Ларионов, никто. Только Вересков! — дышал на всех перегаром бравый «заместитель» великого человека.

На вопрос собравшихся, где же сам несравненный, Иван Васильевич важно заявил:

— Он на возрождении России в Екатеринбурге (дословно).

Хотя ожидать столь важную персону прибывшие сюда на колясках и с палочками люди вряд ли могли. Пришли-то на конференцию немногие, хотя за неделю все были оповещены через средства массовой информации. За неделю! А Юрий Егорович за день всех обскакал, объявив по радио и телеканалу «Тагил-ТВ», что «Прометей»-де к событию никакого отношения не имеет. Газета «Консилиум», из редакции которой звонил вашему корреспонденту господин Вересков, обещая подать в суд за неуважение, была выбрана Юрием Егоровичем колоколом правды. И накануне конференции по городу посыпались листовки с «дезой», уже отпечатанной данным еженедельником.

Вот так-то! А говорят, один в поле не воин. Еще какой, если это великолепный, умнейший Юрий Егорович. Его даже в администрации города побаиваются, где он постоянно что-то требует, выбивает для клуба... личного пользования. В июле инициативная группа ребят-инвалидов пригласила меня поприсутствовать на встрече с тогдашним заместителем мэра В.В.Кащенко. Слезно умоляли Веру Васильевну помочь, а та только руками разводила!

— Найти его не можем! Помогите! Поговорим с ним по-хорошему.

Нет, не поговорила. Не нашла ни председателя клуба, ни его 398 членов, о наличии которых, не задумываясь, объявил с трибуны Лобанов. Разве соберешь «бумажные» души? Присутствовавший нынче на конференции новый заместитель мэра В.В.Погудин со всей ответственностью заявил о правомочности собрания и о необходимости открыть подобные клубы для всех.

И вот тут взвился с места сидящий в оппозиции председатель областного спорткомитета А.И.Кузнецов:

— Клуб останется, пока его учредители не соберутся все и не самораспустятся. Сегодняшнее собрание не имеет права снять Верескова.

Его молча и величаво поддержали директор областного клуба инвалидов «Родник» Л.М.Семенкина и председатель городского спорткомитета М.П.Ершов. Оказалось, что президент Федерации инвалидного спорта России ниже областного чина, когда-то, к слову, и утвердившего в должности председателя ФОКИ «Прометей» Юрия Верескова...

Вячеслав Погудин, пытаясь спасти положение, предложил участникам конференции принять обращение к администрации города о временной передаче помещения клуба в руки инвалидов. Новая бумага и старая просьба. Которая по счету?

Ирина ТИТОРЕНКО,
Нижний Тагил

Милосердие

НЕ РОДИСЬ КРАСИВОЙ, А РОДИСЬ СЧАСТЛИВОЙ

Русская мудрость, буквально понятая иностранцами.

Беленькая, с большими карими глазами Света и темноволосая, с восточными чертами лица Айгире породнились в Америке. Вначале дочерью счастливых американских родителей стала Света. Позже в этой семье нашла приют и покой маленькая Айгире.

Отечественного замеса народная мудрость — не родись красивой, а родись счастливой — восторжествовала вдали от родины.

На яркой, цветной фотографии, которую мне показала специалист по охране прав детства Чкаловского роно Антонина Александровна Кривошеева, сразу же бросается в глаза внешнее различие между девочками. Так и напрашивается примитивный по своей содержательности, жестокий по сути вопрос к американцам-родителям: «Вы какими глазами смотрели, прежде чем удочерили девочек?».

Кстати, вопрос совсем даже не отвлеченный для отечественных усыновителей, жаждущих взять на воспитание ребенка. В детских домах нередки встревоженные возгласы: «Вдруг хороших разберут и мне не достанется». Впечатление такое, будто вещь выбирается в недалекие еще дефицитные времена.

Другое дело — иностранцы. Это им, американцам и разным прочим шведам, глубоко все равно, какой формы нос, уши и даже, как оказалось, цвет кожи. Главное, чтобы изъяны, связанные со здоровьем, были бы устранимы.

В Швеции, к примеру, где очень охотно усыновляют детей из России, принято писать «пожелания», какого ребенка хотела бы видеть семья, ожидающая прибавления. Шведы обычно пишут, что мечтают о таком ребенке, которому необходим серьезный уход, то есть речь идет о заведомо больном ребенке. Шведы стыдятся говорить о том, что хотели бы усыновить ребенка с физическими недостатками, потому что это легко устранимо хирургическим путем. В стране фьордов считают, что воспитать здоровых, благополучных детей не велика заслуга для родителей. Повозиться с больным, с не очень хорошей наследственностью ребенком и сделать его полноценным человеком для семьи, для общества — вот величайшая добродетель.

Ясноглазая Светочка еще недавно не могла глядеть на мир во все глаза — страдала косоглазием. Да вдобавок у нее были сросшиеся пальцы. Айгире российские врачи поставили диагноз: задержка психического развития. Уродившись не вполне здоровыми, они не пригодились своим, «биологическим» родителям.

Антонина Александровна Кривошеева, в прошлом году вместе с группой коллег из Екатеринбурга побывавшая по приглашению международной службы усыновления «Фрэнк» в Соединенных Штатах, свидетельствует, что ей давно не приходилось видеть таких улыбчивых и счастливых детей.

В раскрепощенных, шаловливых девчонках было не узнать тех угрюмых, забитых детей, которые при первой встрече с американцами испуганно смотрели на все происходящее с ними. При помощи хирургических операций Света сделалась совершенно здоровой. Заметны успехи у Айгире. Они обе уже говорят на языке своих родителей. Айгире пытается строить английские фразы. А Светочка настолько преуспела в языке, что ей вполне под силу оказалось быть на время переводчиком для не понимающих друг друга взрослых.

Взрослым было о чем поговорить, на что посмотреть и даже сделать открытия. Гости из России не скрывали этого.

Например, свежеиспеченные родители Грэг и Барбара Гантзерт, в отличие от наших, отечественных усыновителей, ни от кого не скрывали, что их девочки — приемные. Напротив, факт усыновления (удочерения) — событие в Америке общественное, что предполагает наличие гласного контроля над новообразовавшейся семьей не только со стороны официальных органов, призванных заниматься этим, но и со стороны добропорядочных американцев, которые с гордостью заявляют, что хорошее государство начинается с хорошей семьи.

Одна из главных забот упомянутой организации «Фрэнк», кстати, получившей грант на продолжение своей миссии по усыновлению детей, — найти достойных родителей, таких, чьи интересы совпадут и с интересами ребенка. «Поисковая» работа многогранна и включает в себя глубокое изучение личности усыновителей. На них заводится самое настоящее досье, в котором все: происхождение, история возникновения семьи, вся подноготная о родственниках, состояние здоровья, исповедуемые принципы воспитания детей.

Я видел подобное досье на чету Гантзертов, выполненное на двух языках и хранящееся в Екатеринбурге. Пролистал ради интереса.

Грэгу 53 года. В недавнем прошлом он летчик авиакомпании «Дельта» с денежным содержанием в 175 тысяч долларов. В свое время закончил военно-морскую академию США. Сейчас преподает математику в женском центре. У него от первого брака сын и дочь. Сыну 25 лет, он пилот, как отец. Дочь — дипломированная медсестра.

Барбара тоже была замужем, но разошлась с мужем. В досье есть сведения о том, что у ее бабушки было слабое сердце и она перенесла операцию на сердце. Детей Барбара, к сожалению, иметь не может. Очевидно, до обращения в службу усыновления имело место длительное лечение во всевозможных клиниках, потрачены огромные деньги, однако все «походы» к врачам оказались тщетными.

Нет, полагаю, надобности говорить, что Гантзерты — люди с весьма приличным материальным достатком, иначе они просто не попали бы в число терпеливо ждущих своего часа усыновителей.

Рядом с американскими добротно оформленными бумагами оказался до боли знакомый небрежностью исполнения, холодным равнодушием письма наш, российский документ — заявление-отказ родителей от дочери Светы. Когда-нибудь повзрослевшая дочь скорее всего поблагодарит их за то, что отказались от нее. Если, конечно, они окончательно не потеряются на дне жизни.

Уместный в контексте развития темы вопрос: отчего американцы, думая о детях, обращают свои взоры преимущественно на Россию?

По убеждению А. Кривошеевой, русские очень преданные, очень жизнеспособные люди, что не может не импонировать американцам.

Есть и другой ответ. Многие, очень многие американцы — выходцы из России. И в благодарность они хотели бы помочь своей прародине, взяв на воспитание больных, лишенных ласки и внимания детей. Американцы верят Фрейду, что дети заболевают в приютах, детдомах, а иногда и умирают от отсутствия ласки и нежности. Верят, что даже не самая лучшая наследственность может быть исцелена любовью к ребенку.

И еще. Распространено в среде американской интеллигенции представление о существовании богатых русских культурных традиций, глубокой духовности, и они надеются, что ребенок из России — частица всего этого богатства.

Уезжала Антонина Александровна домой с легким сердцем. Если и были прежде в душе сомнения по поводу усыновления наших детей иностранцами, то теперь они полностью развеялись. Какая трансплантация жизненно важных органов детей, какой ввоз к себе в страну будущей дешевой рабочей силы! Ну разве стали бы усыновители, взявшие девочек-двойняшек будто бы для превращения их в прислугу, просить российских специалистов по охране прав детей присмотреть за их «биологическими» родителями, оставить их адрес, поскольку девочки, когда им исполнится семнадцать, может быть, захотят с ними переписываться?..

Евгений СУСЛОВ

Вокруг события

БРАТИСЛАВА. Решение Венского суда об освобождении сына президента Словакии не ставит точку в этом нашумевшем деле. Как пишет газета «Народна оброда», несколько словацких политиков «играют ва-банк». Первый среди них — сам президент Михал Ковач. Перед судом он публично обвинил спецслужбу своего государства в похищении сына. Второй — премьер Владимир Мечьяр. В той же Австрии на недавней встрече с канцлером Францем Враницким он говорил, что нет никаких доказательств участия Словацкой информационной службы (СИС) в похищении президентского сына. Третьим в этом списке упоминается министр внутреннних дел Людовит Гудек. Это по его приказам расследование дела о похищении Ковача-младшего ведет уже третий по счету следователь, выискивая аргументы, подтверждающие версию о «самопохищении», устроенном самим президентским отпрыском. Следующее действующее лицо — министр иностранных дел Юрай Шенк. Он настойчиво втолковывал словацкой общественности, что нельзя требовать от Австрии возврата Ковача-младшего, которого разыскивает Интерпол. Дело в том, что сын президента обвиняется судебными властями ФРГ в причастности к незаконным финансовым сделкам словацкой фирмы «Технопол» с германскими партнерами. Однако Венский суд, в назидание правоохранительным органам многих стран, на днях принял решение освободить Ковача-младшего, отказавшись передать его в руки германскому правосудию. Решающую роль сыграл тот факт, что пострадавший был насильно захвачен и тайком переброшен за пределы своего государства, что является грубым нарушением прав человека. Комментируя возможное развитие событий, «Народна оброда» высказывает мнение, что следствие по этому делу обязательно будет доведено до конца, поскольку в нем много заинтересованных политических лиц. «Нулевого варианта» быть не может, подчеркивает газета. В расследовании должен быть заинтересован и сам премьер, которому нужно признание за рубежом. Кто подаст руку главе правительства, председателю Совета обороны республики, если существует тень подозрения в том, что «его» тайная служба участвовала в похищении сына президента? Ведь именно об этом открыто заявили сам президент Словакии и австрийский судья.

Со всех континентов

СТОКГОЛЬМ. Правительство Швеции приняло решение выделить 500 тысяч крон Управлению по спасательным работам Швеции. На эти средства будут приобретены и направлены на Украину защитные костюмы и противопожарное оборудование для пожарных, работающих в зоне Чернобыльской атомной электростанции.

АБУ-ДАБИ. В столице Катара приняты усиленные меры безопасности в связи с попыткой переворота. Подразделения сил безопасности размещены вокруг дворца эмира, министерства обороны и других важных объектов. Министр иностранных дел Катара Хамад Тани заявил, что организатором провалившегося заговора был бывший эмир Катара шейх Халифа Тани, а непосредственными участниками — иностранцы. Он не назвал страны, замешанные в заговоре.

ВАШИНГТОН. «Результаты предстоящих выборов Президента России будут иметь чрезвычайно важное значение не только для определения того пути, по которому пойдет дальнейшее развитие Российской Федерации, но и для будущего развития Украины и других бывших советских республик», — заявил в четверг находящийся здесь с визитом президент Украины Леонид Кучма.

НЬЮ-ЙОРК. С космодрома на мысе Канаверал в четверг стартовал американский космический корабль «Колумбия» с международным экипажем из 7 человек. За время полета, который должен продлиться 13 суток 7 часов 44 минуты, астронавтам предстоит выполнить насыщенную научную программу.

ТОКИО. К остановке в ручном режиме реактора номер 6 пришлось прибегнуть в пятницу утром персоналу АЭС «Касивадзаки-Кариха» в городе Касивадзаки японской префектуры Ниигата. По поступившим с принадлежащей компании «Токио дэнриоку» атомной электростанции сообщениям, такое решение было принято ее руководством после того, как во время пробного пуска реактора по невыясненным пока причинам вдруг резко упала его выходная мощность.

ВАШИНГТОН. Крупный американский инвестиционный фонд, созданный для поддержки рыночных реформ и развития совместных проектов в ряде бывших советских республик, в ближайшее время осуществит капиталовложения в экономику Украины на сумму 50 млн долларов. Об этом сообщила президент американской правительственной Корпорации частных капиталовложений за границей (ОПИК) Рут Харкин.

НЬЮ-ЙОРК. Пациент, пробывший в состоянии комы более семи с половиной лет и неожиданно пришедший в сознание на прошлой неделе, произнес первые слова после перенесенной им тяжелой операции на легких. До этого момента врачи опасались, что наркоз мог разрушить не пострадавшие при пулевом ранении клетки головного мозга Гарри Докери и он опять впадет в коматозное состояние.

Тайны

ВАРШАВА, 23 февраля. Угрюмая «тайна туннеля», построенного гитлеровцами в Варшаве, похоже, так и останется непрочитанной страницей истории. По решению варшавских властей, приостановленные работы по ремонту автотуннеля под железнодорожной насыпью близ Западного вокзала польской столицы возобновлены. На прекращении стройки и проведении экспертиз настаивали активисты из Совета охраны памятников и мест мученичества, утверждающие, что бетонные сооружения под вокзалом, построенные в период гитлеровской оккупации, являются составной частью бывшего концлагеря «Варшау», где были зверски замучены около 200 тыс человек.

Недавно строители, прокладывая дополнительный ствол туннеля, наткнулись на старую «вентиляционную камеру». Некоторые из экспертов считают, что это помещение — газовая камера, а «вентиляционные» устройства использовались гитлеровцами для подачи в нее смертоносного «Циклона». Тем временем государственная Комиссия по расследованию преступлений против польского народа не нашла доказательств того, что подземелье под Западным вокзалом фашистские палачи использовали для преступных экспериментов по массовому умерщвлению людей прямо в доставлявших их вагонах, хотя подробное расследование истории концлагеря «Варшау» было проведено сразу же после войны.

С этими выводами не согласны активисты, заявляющие, что часть документов «исчезла загадочным образом» якобы из-за того, что в первые годы народной власти на его территории функционировал «лагерь принудительных работ». По словам руководителей стройки, затраты, связанные с остановкой ремонта туннеля, который к тому же представляет собой единственную транспортную артерию, связывающую два крупнейших промышленных района столицы, столь велики, что «их никто не в состоянии понести».

Скорее всего, компромиссной «точкой» на этой непрочитанной или утерянной странице истории станет мемориальная доска в память жертв гитлеровского террора, которую предлагают установить в туннеле городские власти.

В ПОДБОРКЕ ИСПОЛЬЗОВАНА ИНФОРМАЦИЯ АГЕНТСТВА ИТАР-ТАСС

Помоги себе сам

Ведущая рубрики «Помоги себе сам» кандидат медицинских наук, вице-директор по лечебной части Всероссийского центра реабилитации, член Международного общества иммунореабилитологов, обладатель диплома Американской академии аллергологии и иммунологии, консультант Международного центра реабилитации во Флоренции Ирина Александровна НАРЫЧЕВА.

IV. Украшения — снять! Или протестировать

Общеизвестно, что различных методик омоложения организма на сегодняшний день существует достаточно много. По крайней мере, так об этом говорят. Вы можете, конечно, сделать чисто косметическую операцию, но при этом никто не застрахован, что в дальнейшем она не сыграет свою коварную роль: при подобном вмешательстве пересекается ряд энергетических каналов, и в результате человек получает лишь дополнительные болезни, причем с болями.

Есть и другой, на первый взгляд, менее опасный путь, когда вы отдаете предпочтение чисто внешним вещам: маскам, лосьонам, кремам. Однако и он — коварен. Дело в том, что самые эффективные кремы непременно имеют свою хитрость: большинство из них содержит женские гормоны. Вот и подумайте: столь ли уж необходимо для вас такое лечение? Для специалистов, безусловно, подобные тонкости не являются секретом, но большинство людей о них зачастую просто не догадывается. Так что согласуйте применение подобных препаратов с врачом. Иногда это действительно необходимо, но в большинстве случаев не стоит прессинговать собственную эндокринную систему. Ведь как только мы начинаем принимать гормоны, эндокринные железы попросту перестают работать.

Впрочем, есть препараты, которые, напротив, нормализуют работу желез, благодаря чему организм приобретает совершенно новый потенциал.

Многие наверняка слышали о растениях, которые обладают аналогами женских и мужских половых гормонов. Так, хмелевые экстракты имеют женские гормональные свойства, а цветочная пыльца — ярко выраженные мужские. Вот почему, когда мы хотим сделать, допустим, супер-мужчину, достаточно дать ему препараты из цветочной пыльцы, а если необходимо усилить женскую функцию некой дамы, для такой цели подойдет хмель. Либо масло вечерней примулы. Это масло холодной выжимки, оно обладает совершенно необыкновенной лечебной активностью, эффективно применяется для снятия воспалительных процессов и замечательно регулирует женский эндокринный механизм, не являясь, повторюсь, гормональным препаратом.

Улучшить внешность женщины помогает и комплексный растительный препарат восточного происхождения, который носит название «Красный дракон». Даже сама фирма-производитель на его упаковке более крупными буквами, чем все остальные показания, выделяет четкий омолаживающий эффект. Для тех же целей применяются и специальные препараты из морских животных, которые, в частности, содержат кремний и целый ряд белковых веществ, действующих только на кожу.

Оказывается, вся наша краса определяется лишь тем, насколько ткани способны поддерживать свой тонус. Мы сохраняем абрис своего лица именно до тех пор, пока есть этот тонус жировой клетчатки мышц. С возрастом же при изменении содержания воды и нарушении восприятия ряда элементов ткани начинают как бы «проседать». А продукты морского происхождения возвращают их в свое предыдущее состояние.

Впрочем, воздействовать на свою внешность можно и при помощи био-резонансной терапии — нового метода, имеющего сугубо физические механизмы воздействия, основанного на законах физики, на механизме волновых колебаний. Для этого нужно взять фотографию женщины, где она запечатлена в более молодом возрасте, в цветущий период, и перенести информацию с фото на какой-то предмет. Это может быть драгоценный (или нет) камень, какое-то металлическое украшение, которым она пользуется, изделие из пластмассы и даже вода или кристаллы сахара — все, что угодно. Правда, действие их будет различным по времени. Кроме того, если вы решились перенести такую информацию на какое-то украшение (особенно из металлов или минералов), то с помощью специального метода и прибора надо определить, не вредит ли оно вашей энергии и не является ли причиной болезненного состояния?

Оказывается, около пятидесяти процентов болезней у женщин связаны именно с неправильным ношением ювелирных изделий. Дело в том, что целый ряд металлов, сплавов, а также камней действует особым способом, понижающим энергию организма, причем можно даже выделить, на какие конкретно системы он оказывает влияние. Вот почему, если человек болен (особенно если болен), рекомендуется все драгоценности и украшения снять и не использовать их до тех пор, пока они не будут специальным способом протестированы.

Если же мы выяснили, что данному человеку именно этот камень подходит, то с помощью специальной компьютерной системы можно решить и вторую задачу — определить, для какого органа какой камень нужен. Так, щитовидную железу мы будем лечить лазуритом, сердоликом, янтарем; желудочно-кишечные пути — яшмой, но это будет не прием яшмы внутрь, а специальное, расположенное на уровне желудка, изделие из яшмы (длинные бусы, пряжка).

К ювелирным изделиям стоит относиться с уважением и не следует применять их бесконтрольно, особенно если в одном украшении сочетаются сразу несколько минералов или сплавов. Свойством не всегда благоприятно влиять на энергетику организма обладает также оправа очков (особенно металлическая или содержащая элементы металла в соединении с пластмассой), то же относится к металлическим браслетам часов, к кольцам. Кстати, классическое ношение кольца на правой руке, на безымянном пальце, по мнению некоторых специалистов, провоцирует онкологические заболевания молочной железы, поскольку именно там проходит один из каналов, регулирующих функции этого органа.

Словом, ношение ювелирных изделий не всегда безопасно, оно должно носить разумный характер, и желательно все же их протестировать.

Некоторые украшения надо носить с лечебной целью в строго определенные часы. Так, если у вас больна печень или наблюдаются гинекологические расстройства, одевайте их с девяти до одиннадцати вечера, когда наблюдается активность именно этого канала. Если же речь идет просто о ношении украшений, то, во-первых, их непременно следует снимать, если вы возвратились с вечеринки либо с делового приема, и, во-вторых, обязательно обрабатывать.

Лучшим способом снятия как бы налипающей на эти украшения энергии является их промывание в проточной воде. Неплохо бы подержать их под текущей из крана водой не менее двух часов. И делать это следует достаточно часто — хотя бы раз в неделю надо подвергать подобной очистке те изделия, которые вы носите постоянно.

Вода является жидким кристаллом, который очень хорошо снимает информацию. Однако утверждение о том, что применение, допустим, серебряной воды всегда и всем полезно, — ложно. Но подробнее об этом — в следующий раз.

Продолжение.
Начало в №№ за 13, 20 января, 20 февраля.

Весь мир живет в кредит

О чем чаще всего болит голова у автовладельца? Особенно у автовладельца крупного масштаба, в чьем распоряжении находится несколько единиц транспорта? Скорее всего, его мысли о том, как бы сэкономить на бензине. Умный и расчетливый автовладелец знает, куда обращаться, — в «Нефто Кредит».

К числу умных и расчетливых относятся начальники автобаз областного правительства, администрации Заречного, налоговых инспекций, «Скорой помощи», многих промышленных предприятий и торговых компаний разных форм собственности.

Почему они пользуются услугами фирмы «Нефто Кредит»? Во-первых, потому, что это удобно водителю — кредитная карточка имеет свои преимущества, по сравнению с пачкой замусоленной наличности. Во-вторых, легче и нагляднее работать оператору на заправке. В-третьих, владелец автотранспорта на 100 процентов уверен, что весь бензин израсходован по необходимости, а не ушел на сторону. Особо благодарны главбухи, получающие исчерпывающе полную распечатку, куда, когда, сколько и по какой кредитной карточке отпускался бензин. И, наконец, в услугах «Нефто Кредита» заинтересованы городские власти, так как наличные деньги, которых всегда не хватает, выводятся из оборота.

Вот пример типичной ситуации: в Екатеринбурге на территории одного из автобусных парков сотрудники «Нефто Кредита» установили свою систему. Руководители парка пошли на это без особого интереса. Но, сопоставив обычный расход бензина с тем, который был потрачен за это время, они тут же заключили с фирмой договор о переоборудовании всех своих автоколонок.

Частные автовладельцы, кстати, с системой кредитных «бензиновых» карточек тоже знакомы. Фирма «Интернефто», от которой, собственно, и отпочковался «Нефто Кредит», предлагает водителям карточки, рассчитанные на 200 литров 73-го или 96-го бензина. По этой карточке водитель получит бензин по фиксированной цене и даже со скидкой в 5%. Летом, в сезон дачных разъездов и роста цен на автозаправках, этот выигрыш ощутим особо.

С «Нефто Кредитом» дружат и «дальнобойщики». Кредитными системами оборудованы многие автозаправки за пределами области, поэтому грузовой транспорт из Екатеринбурга может заправиться по дороге в Тюмень. А вообще-то по России смонтировано более 150 систем: в Липецке, Ульяновске, Рязани. Нашими системами довольны владельцы автозаправок на Сахалине, где вполне доступна любая хитроумная японская автоматика. Не отказываются от услуг «Нефто Кредита» «короли бензоколонок» в Казахстане и республике Коми. Для Коми были сделаны заказы сразу на 20 комплектов, что позволит незамедлительно ощутить конкретные результаты.

Кстати, это подтверждает практика — расходы на покупку системы, ее установку и обучение персонала окупаются очень быстро. Для тех же, кто временно стеснен в средствах, есть компромиссный вариант: «Нефто Кредит» предоставляет свое оборудование бесплатно, клиент платит только за пусконаладочные работы. А в дальнейшем система находится в совместной эксплуатации. Это значит, что владелец переоборудованной автозаправки перечисляет по 0,5-1% от реализации в месяц. Работать на таких условиях посчитали выгодным для себя владельцы автоколонок в Тюмени и Ельце.

«Нефто Кредит», конечно, не является монополистом на рынке кредитно-карточных услуг. Но его системы
а) дешевле
б) легче монтируются
в) проще в эксплуатации

Весь цивилизованный мир живет в кредит — это не модное утверждение, но объективная реальность. И «Нефто Кредит» как вестник прогресса несет блага цивилизации в развивающийся мир автосервиса.

Елена МИХАЙЛОВА

НЕФТ ОК РЕДИТ
г.Екатеринбург,
ул.Папанина, 7-а
тел. /факс (3432) 58-68-65

Заправка по кредитным картам по безналичному расчету.
Монтаж кредитных систем и АРМов на АЗС заказчика.
Ремонт электронного оборудования.
Консультации, сборка, обслуживание компьютеров, установка и разработка программного обеспечения.
Разработка и изготовление электронного оборудования.
Трассировка и изготовление печатных плат.

Русский детектив

Дебют генерала Антропова

Архивные стеллажи — особенно если на них стоят давно забытые уголовные дела — всегда волнуют воображение: переворачивая пожелтевшие страницы, хранящие запах пыли, ты сам становишься участником детектива. Особенно если взятое наугад «дело» оказывается хроникой преступления, раскрытого 26 лет назад твоим давнишним приятелем, ныне генерал-майором...

Был поздний вечер холодного марта 1970 года. Молодой лейтенант Антропов стоял у окна одноэтажной гостиницы и смотрел в темное небо. Резкий, порывистый ветер раскачивал ветки березы, они скребли по стеклу, напоминая, что покоя нет.

Первого марта сразу по прибытии на работу лейтенанта вызвал к себе начальник отдела уголовного розыска областного УВО полковник милиции Н. Муратов. Едва инспектор вошел в кабинет, Муратов протянул Антропову шифровку:

— Ознакомься.

— «28 февраля 1970 года, — прочитал инспектор, — в Новой Ляле убита Светлана Михайловна С., диспетчер новолялинского автопредприятия. Преступник изнасиловал потерпевшую противоестественным способом, после чего задушил. Преступление совершено на рабочем месте.

— Ознакомился? — сощурился полковник.

— Да, — отозвался Антропов.

— Выписывай командировочное удостоверение и отправляйся в Новую Лялю. Будешь работать до тех пор, пока не раскроешь преступление.

* * *

Для Александра Леонидовича Антропова это был дебют в большом сыске. И вот прошла уже неделя — а лейтенант стоял у окна гостиничного номера и задумчиво смотрел в ночь. Он анализировал ситуацию, а она — увы! — не обещала скорого успеха.

Четверть века назад изощренные убийства случались редко, особенно в таких глухих местах, как Новая Ляля, и потому вызывали у населения чувство единодушного возмущения. Версий выдвигалось несколько, но инспектор склонялся к тому, что убийство совершил ранее судимый. Почему? Заповедь тех, кто прошел «лагерную школу», — мертвые показаний не дают, и потому они стремятся к ликвидации жертвы. К тому же на месте преступления следственно-оперативная группа так и не смогла обнаружить вещественных доказательств. Это более чем что-либо свидетельствовало о криминальном прошлом убийцы. Был, правда, один настораживающий момент: на территории автопредприятия в тот день стояли в линеечку 19 грузовиков, и преступник (больше некому), словно через проходную, прошел через все кабинки машин, оставив их дверцы открытыми.

Лейтенант сам осмотрел кабинки грузовиков, надеясь обнаружить хоть какие-нибудь следы. Лишь на третий день осмотра удача улыбнулась ему: на сиденье последней автомашины лежал мутно-зеленый круглый осколок стекла.

Однако радоваться было рано. Эксперт-криминалист новолялинского отдела внутренних дел, осмотрев находку, обнаружил на ней отпечатки пальцев — однако их качество было настолько сомнительно, что эксперт не рискнул оформить постановление о признании находки вещественным доказательством.

Тем не менее, почти двести работников автопредприятий были подвергнуты малоприятной процедуре снятия отпечатков пальцев — и дактилоскопические карточки вместе с архивными карточками ранее судимых отправились в Свердловск.

Но дело стояло на месте. И тут на помощь пришел случай. «Случаем» оказалась жительница поселка Валентина Николаевна Дербенева, пришедшая к инспектору на прием. Антропову не стоило труда «разговорить» стеснительную женщину, и вот что он услышал:

— Светюша моя подруга, мы вместе работали, и я была первой, кто увидел ее мертвой. Убийство это меня настолько потрясло, что до сих пор еще не могу отойти от шока. Поэтому я и не приходила к вам так долго... Седьмого марта у нашей общей подруги Ларисы день рождения, и мы со Светой купили ей в подарок розовую шерстяную кофту тонкой вязки. Кофту Света положила у себя на работе в тумбочку, обернув целлофаном, и, кроме нас, об этом никто не знал. И еще — на среднем пальце правой руки Света всегда носила золотое кольцо с шестигранным рубином. И вот в тот день, после убийства, я обратила внимание на то, что кольца у Светы на пальце нет, а рядом с тумбочкой валяется целлофановая обертка. Я открыла дверцу — кофты на месте не оказалось.

— Вы уверены, что в тот день Светлана Михайловна носила кольцо? — спросил лейтенант.

— Разумеется, — твердо заявила посетительница. — Погибшая никогда с ним не расставалась, это был последний подарок ее покойного отца.

— Вы предполагаете, что кольцо мог снять только убийца?

— Да, — твердо ответила женщина.

— Теперь займемся кофтой. Когда вы ее купили?

— Мне ее привезли с базы в пятом часу вечера 28 февраля, и я сразу пошла к Светлане. Увидев вещь, она тотчас заявила: «Покупаем!» И, обернув кофту целлофаном, положила в тумбочку.

— Мог ли кто-то другой выкрасть кофту в отсутствие Светланы Михайловны?

— Нет, вряд ли: Света никогда не оставляла свое место без присмотра, к тому же был конец рабочего дня, в такое время редко кто заглядывает в диспетчерскую.

— Вы подозреваете, что кофту взял убийца?

— Кроме него, больше некому.

Закончив рассказывать, женщина вздохнула, оставила свой адрес и ушла. А лейтенант, оставшись один, задумался.

В деле С. появились новые ориентиры: вполне возможно, что преступник приходил в диспетчерскую чем-либо поживиться, но застал там Светлану Михайловну, которая, судя характеристике, женщина не из робких. Завязалась борьба, исходом которой и стало убийство. Значит, преступника нужно искать среди судимых, привлекавшихся за грабежи и кражи. Но отпечатки пальцев всех ранее судимых из Новой Ляли уже проверены экспертно-криминалистической лабораторией, и вердикт экспертов насчет осколка известен...

Все идет к тому, что убийца — случайно оказавшийся в поселке криминальный «гастролер». И в этом случае поиски действительно грозят затянуться.

* * *

Невесело и скудно проходила весна. Четвертого мая глубокой ночью Антропова разбудила дежурная по гостинице:

— Вас срочно к телефону. Там начальник милиции.

Лейтенант быстро оделся и пошел в регистратуру, где стоял аппарат.

— Александр Леонидович, — услышал он глухой голос начальника, — у нас очередной труп. Я выслал машину, нужна ваша помощь.

В это время на пороге появился водитель.

— Машина подошла, выезжаем, — крикнул лейтенант.

... В Новой Ляле женщина была задушена, в поселке Лобва орудием убийства семилетнего мальчика стал нож.

* * *

— Похоже, что мы имеем дело с сексуальным маньяком, — заметил лейтенант.

— Я тоже склоняюсь к этому мнению, — согласился начальник отдела.

Возле растерзанного — словно тут поработал стервятник — тела мальчика прямо на земле сидела седовласая женщина с пепельным лицом, раскачивалась и повторяла: «Сережа, Сереженька, Сергунчик, проснись, счастье мое...».

За свой недолгий срок работы в уголовном розыске молодой лейтенант уже привык воспринимать человеческие беды без эмоций. Его профессия — искать преступников, которые воруют, грабят, насилуют, убивают. Сочувствие потерпевшим вредит делу. Однако сейчас нервы Антропова отказались слушаться: лейтенант ощутил, как по щеке предательски скользнула слеза.

Диск солнца подымался все выше и выше, но в Лобве не радовались новому дню. Тень убитого мальчика темным страхом нависла над жителями поселка: взрослые боялись за детей, дети — за родителей.

... Больше пяти часов пробыла оперативно-следственная группа в Лобве, были опрошены почти все жители поселка, осмотрен едва ли не каждый сантиметр земли, где совершено преступление. Улик не было, ответы давали односложные: «Не видел, не слышал, не знаю».

Антропов решил биться до конца — пока не станет ясно, что сделано все возможное и невозможное. Инспектору предоставили комнату в помещении поселкового Совета, куда пошли вереницей местные жители. В этот день лейтенанту пришлось отказаться от обеда, ограничившись чаем с бутербродами.

В девятом часу вечера, покачиваясь от усталости, он встал из-за стола и начал складывать в портфель дело, как вдруг услышал легкий стук.

— Войдите,— пригласил инспектор.

Дверь начала медленно открываться, и в проеме показалась женская фигура.

— Да входите же, входите,— повторил приглашение Антропов.

В комнату, осторожно ступая, вошла женщина лет тридцати, пугливо осмотрелась и почти шепотом спросила:

— Вы из Свердловска?

— Да,— подтвердил лейтенант.

— Не обманываете?

— Нет, не обманываю,— располагающе улыбнулся лейтенант и придвинул посетительнице стул. — Вы, должно быть, пришли по делу, связанному с убийством мальчика.

— Да,— кивнула она головой.

— Представьтесь, пожалуйста.

— Зовут меня Наташа... Наталья Владимировна Долгина.

— Наталья Владимировна, я готов выслушать вас, — сел напротив женщины инспектор.

— Боюсь,— вдруг старчески сгорбилась пришедшая.

— Кого же вы боитесь?

— Того зверя, который убил Сережу.

Антропов встрепенулся, словно его ударило током:

— Вы его знаете?

— Да.

Александр Леонидович вскочил со стула:

— Вы не шутите?

— Какие уж тут шутки,— опустила голову женщина.

За минуту в голове лейтенанта пронеслись мысли о том, насколько обессиливает страх людей, являясь причиной апатии и безнаказанности, и мысли о том, что позади него сейчас не население двух поселков, а просто позор его, лейтенантовой, профнепригодности. Женщина же меж тем рассказывала:

— Зовут его Володька Матафонов. Познакомились мы с ним на дне рождения у моей подруги. Не помню, с кем он пришел, но вел себя вполне достойно. Пил в меру, не сквернословил, не лез с предложениями мужских услуг. Я живу одна с девятилетним сыном Ваней. Об этом я сообщила ему сама, и он напросился в гости. Не помню, какой у нас был разговор, но скоро Вовка прикатил ко мне в Лобву и обосновался там. Он трижды судимый, но когда трезвый — мужик нормальный. Пил, правда, через день. Но вот я стала замечать, что он начал обхаживать моего сына, да как-то особенно, с заигрыванием, как девочку. Ваня от него все сторонился, убегал, никак не хотел с ним оставаться. Я-то, дура, все не могла понять, к чему все клонится. Вовка меня задабривал — золотое кольцо с рубином подарил, кофту какую-то обещал принести. Я, знаете, и рассиропилась: думаю, нашелся человек, с которым можно жить. Мало ли что — трижды судимый да выпивает. Не забулдыга ведь... А сын-то мне ничего не говорил — стеснялся, наверное.

Неделю назад утром я должна была ехать в Нижний Тагил. Матафонов ночевал у меня и еще спал. Спал и сын. Я не стала их будить и, наскоро перекусив, побежала к автобусу. Но там выяснилось, что машина сломалась и на маршрут не выйдет. Домой я шла с каким-то смутным чувством тревоги. Когда же вошла в комнату — даже вскрикнула.

Матафонов стоял, голый, в руках у него был нож. Раздет был и мой сын. Во мне все вскипело и, забыв об опасности, я схватила железный савок, стоявший у печки, и набросилась на Вовку. Он не ожидал моего появления и того, что я наброшусь на него: здорово перетрусил. Я его избила в кровь, била, пока не устала, он не успевал отмахиваться... Но, уходя, заявил, что прикончит меня и сына.

— Матафонова мы, безусловно, разыщем,— успокоительно заверил лейтенант, — но мне хотелось бы знать ваше окончательное мнение насчет его причастности к убийству Сережи.

— Я убеждена, что это его рук дело. Он страшный человек, прирожденный убийца. Таким не место среди людей! — запальчиво воскликнула Долгина.

Время уже близилось к полуночи, когда Антропов распрощался с посетительницей. Он чувствовал себя разбитым. Последние двое суток лейтенант почти не спал, и это давало о себе знать. Однако сейчас и думать об отдыхе было нельзя. Ситуация требовала срочных и решительных действий. Слушая рассказ Натальи Владимировны, инспектор постоянно ловил себя на мысли, что фамилия Матафонова ему знакома. Но не мог припомнить — при каких обстоятельствах ее слышал. И только после ухода Долгиной вспомнил.

По приезде в Новую Лялю лейтенант зашел в дежурную часть ОВД и по привычке решил просмотреть книгу происшествий. В день убийства диспетчера автопредприятия в поселке случилось происшествие административного характера — драка между двумя подвыпившими мужчинами — Владимиром Матафоновым и Петром Коровиным. Оба ранее судимы, причина драки — взаимные оскорбления.

* * *

Прежде всего надо было изъять у Долгиной золотое кольцо с рубином, которое подарил ей «Володька». В присутствии приглашенного следователя Наталья Владимировна с видимым облегчением избавилась от подарка.

* * *

... Шел третий час ночи, когда Александр Леонидович постучал в дверь жилища Дербеневой. Минуты через полторы послышался голос хозяйки:

— Кто?

— Инспектор уголовного розыска.

— Александр Леонидович?

— Я, Валентина Николаевна.

Загремел железный засов. С извинениями за поздний визит лейтенант зашел в дом и под лампой вынул из кармана золотое кольцо.

— Посмотрите внимательно на эту вещицу.

Дербенева осторожно взяла кольцо, вгляделась в него и ахнула:

— Так ведь это кольцо Светюши. Вот метка на ободе, ее Света сделала специально, на всякий случай...

— Спасибо,— поблагодарил женщину Антропов и, наклонившись, быстро вышел.

* * *

«Володьку» решили брать на рассвете, в часы самого сладкого сна.

Матафонов, однако, не спал: после убийства семилетнего мальчика, когда по поселку пошли слухи, у него зародилось опасение в отношении своей сожительницы, которая может сходить в милицию и «выложить ментам случай с сыном».

И он решил бежать.

Весь день он готовил припасы, уходить в тайгу собрался с восходом, когда поселок будет спать.

Антропов глянул на часы — шел пятый час утра. Он не спал уже третьи сутки, голова гудела, как колокол, ноги казались ватными, тело не слушалось.

Водитель выжимал из мотора все, что мог, на ухабистой дороге, а лейтенант только недовольно ворчал:

— Медленно, медленно едем, шеф...

К дому Матафонова подъехали час спустя. Едва работники милиции выбрались из автомашины, как входная дверь растворилась, и на пороге показался «Володька» — тепло одетый и с котомкой за плечами.

— Вова, здравствуй, а мы к тебе! — преувеличенно радостно воскликнул участковый инспектор.

Матафонов растерялся.

— Все-таки сучка заложила,— процедил он и начал сбрасывать с плеч котомку.

— В гости не пригласишь? — усмехнулся участковый.

— Заходите,— буркнул хозяин дома,— рад бы угостить, да нечем...

В квартире подозреваемого необходимо было произвести обыск. Антропова интересовала розовая тонкой вязки кофта.

Обнаружили ее в груде грязного белья. Рядом лежали серые измятые брюки. Антропов внимательно пригляделся к ним и заметил мелкие коричневые крапинки, очень похожие на засохшую кровь.

Брюки и кофту изъяли, а на кисти Матафонова защелкнулся «браслет».

Сузив маленькие глазки до крошечной щелочки, «Володька» ощерился:

— Ты, что ли, меня вычислил, пацан?

— Уведите в машину,— сказал лейтенант.

* * *

Больше суток проспал измотанный инспектор, а когда проснулся, вспомнил, что отпечатки пальцев на стеклянном кругляше совпадали с дактилоскопической картой № 13. В райотделе Антропов взял у криминалиста злополучную дактилокарту, на ней значилась фамилия «Матафонов». И тут лейтенант в сердцах выругался по адресу сверхосторожных экспертов.

* * *

Розыск был закончен. Конечно, между поимкой Матафонова и закрытием дела прошло немало времени — была и повторная экспертиза отпечатков пальцев, сделанная опытным экспертом, и идентификация пятен на брюках с кровью убитого мальчика, и опознание розовой кофты, и долгая беседа с преступником, сопровождаемая взаимными ударами по самолюбию, и добытое, наконец, признание...

Прошло больше четверти века с тех пор, как генерал-майор Антропов вступил в Большой сыск, а память Александра Леонидовича все еще хранит страшные подробности его «дебюта» — уже немолодая мать глухо стонет над растерзанным телом единственного сына:

— Сережа, Сереженька, Сергунчик, проснись...

Матафонов был приговорен к высшей мере наказания.

Виктор ВОРОБЬЕВ

Выставка

БУКЕТ ИЗ РЫБ

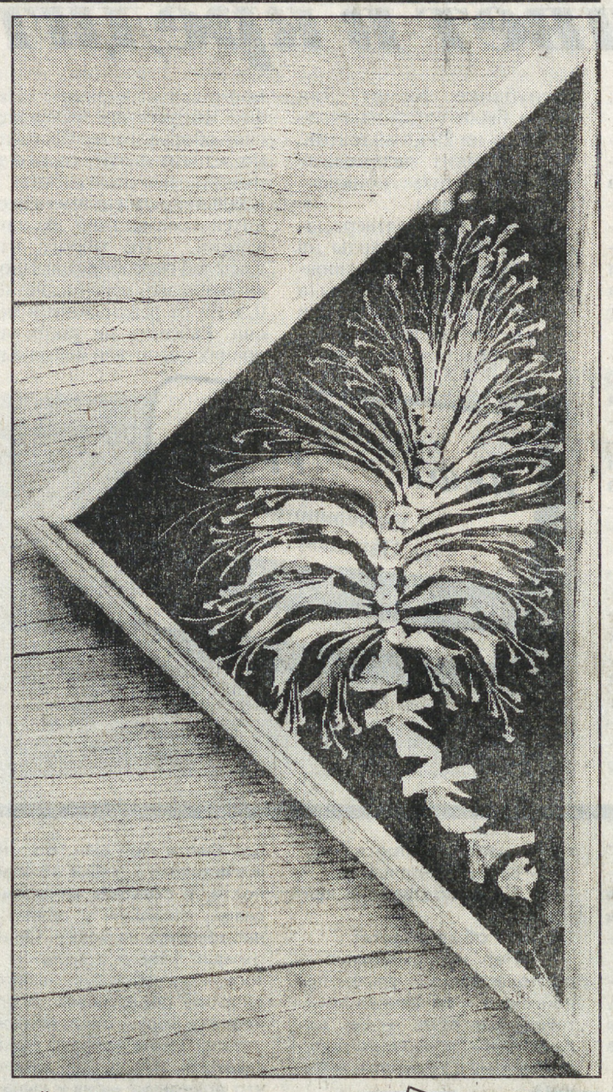

Природа еще раз доказывает нам, что она прекрасна во всех ее проявлениях...

Из чего, вы думаете, эти фантастические цветки и бабочки? Присмотрелись? Да, да, вам не померещилось, именно из... рыбьих костей. Автор этих работ Наталья Наколюшкина — человек, обладающий огромным вкусом, а главное — нестандартно мыслящий. Кстати, рамки для ее замечательных работ изготовлены супругом Олегом. Резьба по дереву — его работа и его хобби.

Их дом, а точнее обычная двухкомнатная квартира — образец безукоризненного вкуса, необычности и красоты. Именно поэтому организаторы выставки «Ты и твой дом», что будет работать в КОСКе «Россия» с 27 февраля по 1 марта 1996 года, с любезного разрешения автора представят вашему вниманию, кроме основной экспозиции, работы Н.Наколюшкиной дабы продемонстрировать, что для украшения вашего жилища могут пригодиться даже рыбьи кости плюс терпение и немного фантазии.

И. ДОМРАЧЕВА
Фото А. ИВАНОВА

Дорогие читатели! Заканчивается неделя масленицы и те, кто еще не побаловал своих близких блинами, могут это сделать. Предлагаем вам несколько рецептов и советов.

БЛИНЫ

Во-первых, чтобы вкус блинов не испортить привкусом соды, ее лучше недоложить. Если вы заводите блины на 1 л молока, то соды положить 0,5 чайной ложки, а молоко лучше использовать подкисшее. Тогда блины получаются пышными. Вкус и цвет блинов можно улучшить, если добавить гречневой муки, которую можно приготовить на кофемолке.

Классический рецепт: 1 л молока, 3 яйца, 2 ст. ложки сахара, соль — 1 полная чайная ложка, 0,5 чайной ложки соды и 2-2,5 стакана муки. Если вы любите блины из дрожжевого теста, то вместо соды положите половину пакетика французских дрожжей или 20-30 г обыкновенных. Чтобы блинное тесто было без комочков, нужно сначала хорошо вымешать муку с яйцами и стаканом молока, а затем, добавляя оставшееся молоко, довести блинное тесто до состояния жидкой сметаны. Потом добавить полстакана растительного масла. Перед выпечкой сковороду тщательно очистить и смазать маслом, чтобы первый блин не был комом.

Начинка для фаршированных блинчиков может быть или мясная, или творожная, или та, что подскажут ваш вкус и фантазия.

МЯСНАЯ НАЧИНКА

Отварное мясо и луковицу пропустить через мясорубку, смешать с отварным рисом и поджаренным на сливочном масле луком, посолить, поперчить, добавить немножко бульона (можно приготовленного из кубика). Можно добавить мелко порубленные вареные яйца. Все продукты варьируются по количеству и по вашему вкусу. Вместо вареного мяса можно использовать пельменный фарш, но его нужно поджарить на медленном огне под крышкой.

ТВОРОГ ДЛЯ НАЧИНКИ

Растереть, смешать со сметаной или добавить сырое яйцо (1 шт. на пачку творога), сахар, соль, ванилин. Фаршированные блинчики уложить на сковороду, смазанную растопленным маслом и притомить в духовке или на медленном огне. При подаче на стол полить сметаной.

Подготовила
Нелли КОЛОБОВА

СЕГОДНЯ

АФИШНАЯ ТУМБА

ФИЛАРМОНИЯ
Юному меломану. Уральский академический филармонический оркестр. Дирижер — ЭНХЭ

АКАДЕМИЧЕСКИЙ ТЕАТР ДРАМЫ
Макбет (15.00)
25.02 Храбрый утенок Макс (11.00). Наполеон и Жозефина (17.00)

ТЕАТР ЮНОГО ЗРИТЕЛЯ
Царь Салтан (10.30, 14.30)
25.02 Про Ивана-дурака (10.30, 14.30).

ЗАРЯ (34-76-33)
Креола. Остров любви. Барышня-крестьянка.

Баскетбол

ТЕРЕЗА ЭДВАРДС: «НЕ ХОЧУ РАЗМЕНИВАТЬСЯ ПО МЕЛОЧАМ»

Досье «НС!». Тереза Эдвардс. Разыгрывающая и капитан сборной США по баскетболу. родилась 19 июля 1964 г. Выступала за различные команды США, Италии, Японии, Испании и Франции. Чемпионка Олимпийских игр 1984 и 1988 годов, бронзовый призер Олимпиады 1992 г. Чемпионка мира 1986 и 1990 гг.

Безусловно, приезд женской сборной США на Урал и блестящее шоу из трех матчей американок против одной из сильнейших команд России — екатеринбургского «Уралмаша» — одно из главных (и не только спортивных) событий нынешнего года. Ведь в Екатеринбурге выступала не какая-нибудь заштатная провинциальная команда, а сборная подлинных баскетзвезд, практически полное собрание лучших баскетболисток страны — родины этого вида спорта!

Но и в этой суперзвездной компании, оказывается, были свои «примы», игроки, пользующиеся непререкаемым авторитетом как на площадке, так и в жизни. Такие, например, как старая знакомая уралмашевской «звезды» Надежды Мариловой по чемпионату Италии Тереза Эдвардс (игровой номер «4»). Наш корреспондент встретился с Эдвардс по окончании триумфальной поездки американок в СНГ (7 игр — 7 побед).

— Тереза, как вы оцениваете спортивные итоги турне сборной США по Уралу и Украине?

— Эти игры оказались очень полезными, поскольку дали большой и ни с чем не сравнимый опыт соперничества с сильными командами. К тому же все встречи прошли разнообразно и не были похожи одна на другую.

— Знали ли вы, куда едете и силу своих будущих соперников?

— Если честно, то не знала. Может, это и к лучшему...

—У вас на лице несколько шрамов. Откуда они?

— Я могу лишь сказать, что к спорту, баскетболу, мои шрамы никакого отношения не имеют.

— Как вы пришли в баскетбол? Я знаю, что вы выросли в большой семье и, наверное, возможность играть за деньги была необходимостью, единственной возможностью помочь родителям?

— Ну что вы, разве пять детей **(у Терезы есть еще и четверо братьев — Ю.О.)** — это так уж много? Нет, передо мной не стояла необходимость зарабатывать деньги. Я просто очень любила баскетбол, хотела играть и

побеждать. И своего добилась.

— В вашей победной коллекции уже есть три олимпийские медали — бронзовая 1992 года и золотые 1984 и 1988 годов. Вы всерьез намерены стать «трикампеоном», выиграть в 1996 году еще одну золотую медаль олимпийской чемпионки? Может быть, это цель вашей жизни?

— Да, действительно, с недавних пор золотая медаль Олимпиады-96 стала главной мечтой моей жизни. И я постараюсь ее воплотить.

— Баскетбол — единственное увлечение вашей жизни или есть еще и другие?

— Нет, я живу только баскетболом и не хочу размениваться по мелочам.

— У меня, однако, есть сведения, что вы когда-то увлекались большим теннисом и даже вроде бы мечтали о карьере теннисистки. Это правда?

— Я на самом деле пыталась играть в теннис, но очень давно, еще когда была маленькой девочкой.

— Почему же перестали им заниматься?

— Дело в том, что в теннис не играл никто из моих родственников и знакомых. Не было подходящего спарринг-партнера, и о теннисе пришлось забыть. Впрочем, выбрав баскетбол, я ничего не потеряла. И даже, наверное, кое-что приобрела...

— Тереза, я заранее извиняюсь перед вами за, может быть, не очень корректный вопрос, В моей стране бытует мнение, что баскетбол и, пожалуй, музыка — то немногое, чем могут позволить себе заняться темнокожие жители США, дабы, как говорится, выбраться наверх, в «сливки» общества. Повторяю, это общераспространенное мнение. Насколько же оно справедливо либо несправедливо?

— Лично я считаю, что у нас не меньше и других возможностей, не меньше, чем у обладателей иных цветов кожи. Вы, наверное, просто не знаете, что с расизмом в США давно и прочно покончено?

— Знаю. Как и то, что первый матч США и «Уралмаша» состоялся 15 января, в день национального праздника США — очередного дня рождения знаменитого борца за уничтожение расовой дискриминации Мартина Лютера Кинга. И еще: Тереза, скажите, пожалуйста, почему все же большинство звезд «мужского», да и женского баскетбола США имеют темный цвет кожи? Это — случайность?

— Я думаю, это от Бога, который вложил именно нам этот талант. Так что все вопросы — к нему!

Юрий ОВОДОВ
Перевод Натальи Каплинской и Евгения Яхонтова

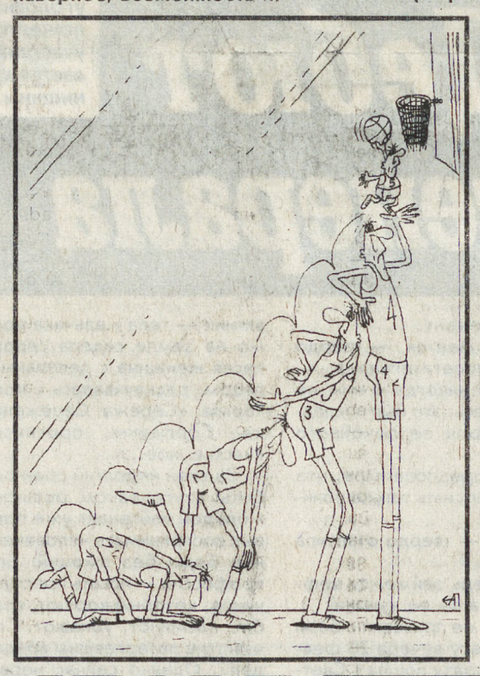

СУПЕРМАТЧ «ВСЕХ ЗВЕЗД»-2

Читатели «НС!», безусловно, помнят о том, что год назад по инициативе газеты «Спорт-экспресс» в Москве прошел первый в истории нашей страны матч «всех звезд» российского баскетбола. Причем право участия в нем получали не только россияне, но и так называемые легионеры из разных стран ближнего и даже дальнего зарубежья.

Как стало известно, в конце нынешнего марта пройдет второй подобный матч. Как и год назад, право определить десять баскетболистов принадлежит болельщикам — читателям «СЭ». В этой газете уже опубликован список потенциальных «звезд» — участников суперигры. Ну а отдел спорта «НС!» хочет просто добавить, что в числе кандидатов вновь фигурируют екатеринбуржцы. Это — выступавший в матче-95 нападающий СКА -»Урала». Руслан Авлеев, а также форвард питерского «Спартака» (воспитанник свердловского баскетбола) Андрей Потапов.

Юрий ОВОДОВ
Рис. Аркадия ПЯТКОВА

ГОРОСКОП на 26 февраля — 3 марта

КОЗЕРОГУ астрологи советуют взять займ для выполнения намеченных планов. Тем, кто еще не начал осуществлять свои замыслы, связанные с приобретением или продажей автомобиля, необходима консультация у опытного специалиста. Тем, кто уже готов открыть свое дело, не следует торопиться. Необходимо взвесить все, а затем уже принять окончательное решение по этому вопросу.

Личная жизнь у **ВОДОЛЕЯ** постепенно стабилизируется, позади остаются все невзгоды и тяготы взаимного недопонимания. В то же время бизнесменам следует проявить как можно больше осторожности, весьма вероятно, что Вы можете быть втянуты в невыгодное дело. Проявите в эти дни побольше самостоятельности, не слушайте советов окружающих.

Довольно успешно идут дела у тех, чей знак **РЫБЫ**. Вы легко устанавливаете новые контакты, дела на службе идут великолепно и Ваши заслуги отмечены начальством. Хорошие отношения с друзьями и в семье также положительно сказываются на Вашем настроении. Деловую активность в конце недели следует заменить активным отдыхом на природе. Некоторым из Вас будет сделан ценный подарок, или Вы будете удостоены премии.

В эти дни **ОВНАМ** придется немало потрудиться, чтобы выполнить порученное им на работе задание. Звездочеты убеждены, что Вы справитесь с ним с блеском, что еще больше поднимет Ваш авторитет в глазах друзей. Ведущие деловые переговоры получат ценное предложение. Эта неделя будет богатой на контракты и деловые сделки. Особенно хорошо идут дела у спортсменов-легкоатлетов, которые могут занять призовые места.

ТЕЛЬЦУ астрологи советуют не экспериментировать там, где у них мало опыта. Служащих ждет перевод на более ответственные должности. Женщинам предстоит нелегкая неделя на службе, также сложные ситуации будут складываться и в отношениях с членами семьи. Постарайтесь избегать особо острых «углов» в отношениях с близкими. Опасайтесь простудных заболеваний.

У **БЛИЗНЕЦОВ** возникают трудности в отношениях с деловыми партнерами. Постарайтесь обойтись без всплесков эмоций, они делу не помогут. В данной ситуации выждите время, затем ситуация постепенно станет более благоприятной для деловой активности и Вы вновь сможете достичь поставленных целей. Молодому человеку необходимо тщательнее взвесить свои возможности.

К новому месту службы **РАКУ** поможет отправиться один давний знакомый, оказывающий ему услуги, касающиеся бизнеса. Особенно сложной выдадутся эти дни у тех, кто занят в торговле, а также в дипломатии. В то же время Вам не стоит полагаться на советы других, постарайтесь избегать и новых знакомств, эти люди корыстны в достижении своих целей.

ЛЬВЫ вновь обретут контроль над обстоятельствами. В эти дни любые штормы Вам не страшны, Вы вновь полны сил и идей, которые хотите немедленно воплотить в жизнь - не медлите, Ваш ход, и Вы на правильном пути. В течение недели постарайтесь сконцентрировать все силы на выполнении самого важного на данном этапе для Вас дела. В выходные дни романтическая встреча вновь окутает Вас в сверкающий звездами мир любви и бурных чувств.

Те из **ДЕВ**, кто порвал отношения с возлюбленными, сойдутся вновь. В делах на службе полный беспорядок, но есть возможность с помощью одного помощника все уладить и не вызвать гнев начальства. Желательно найти новые пути пополнения семейного бюджета. Студентам предстоит сдача экзаменов, но это испытание они выдержат и смогут доказать, что могут продолжать обучение.

ВЕСЫ неожиданным решением смогут добиться повышения по службе. Постарайтесь извлечь из этого как можно больше выгоды. Особенно хорошо идут дела у тех, кто занят в бизнесе. В эти дни Вы можете получить информацию о Вашем новом компаньоне. Лицам, имеющим отношение к телевидению, будет предложен выгодный контракт. Особое внимание следует уделить здоровью тем, кто не соблюдает необходимую диету.

Постепенно улучшается ситуация в делах на службе у **СКОРПИОНА** и уже кажется возможным повышение по служебной лестнице. Не спешите, еще следует доказать, что здесь Вы сможете еще активнее использовать все свои силы. Занятым в медицине сейчас лучше не практиковать, а оказать помощь одному человеку, которому необходимы Ваши советы. Будьте осторожны на улице.

СТРЕЛЬЦУ следует решить важную дилемму - продолжать начатое дело, или заняться новым, где у Вас есть проверенные в деле партнеры по бизнесу. В данной ситуации Вам необходимо воздерживаться от влияния других, полагаться на свои силы и не слушать советов. Женщинам прочат звездное будущее, если они будут совершенно свободны в своих действиях, но не будут спешить к новым знакомствам в бизнесе.

СПРАВОЧНОЕ ВАЛЮТНОГО РЫНКА ЕКАТЕРИНБУРГА ПРИ РЕДАКЦИИ ГАЗЕТЫ «НА СМЕНУ!» (с 10 до 18 часов) 56-17-71, 56-17-72, 56-17-73

Вчера на торгах по доллару ММВБ спрос в очередной раз превысил предложение, и Центробанку РФ пришлось продать 25.320 млн. $, чтобы сдержать падение рубля.

В Екатеринбурге на рынке наличной валюты вчера в 17 часов максимальный курс покупки доллара составил 4783 руб./$ — ВУЗ-банк, Ореолкомбанк, Евроазия-банк. Минимальный курс продажи — 4840 руб./$ — был в Золото-Платина-банке, Уралпромстройбанке. Дойчмарку по максимальному курсу покупал УралКИБ — 3290 руб./DM, по минимальному курсу продавал Сбербанк(Октябр.) — 3320 руб./DM.

Максимальный курс покупки облигаций Государственного сберегательного займа 1-й серии установил Альфа-Тирус-банк — 117.400 (587.200) рублей. Минимальный курс продажи облигаций этой серии был в банке «Северная казна» — 120.000 (600.000) рублей. (Здесь и далее в скобках — котировки облигаций номиналом 500.000 рублей).

Облигации 2-й серии по максимальному курсу покупал Уралпромстройбанк — 106.453 (532.265) рублей. Минимальный курс продажи облигаций этой серии был в ВУЗ-банке — 110.000 (550.000) рублей соответственно.

Облигации 3-й серии по максимальному курсу покупал Сбербанк Орджоникидзевский — 120.870 (604.350) рублей. По минимальному курсу эти облигации продавал банк «Северная казна» — 121.500 (607.500) рублей.

Татьяна ДЖЕМИЛЕВА

Центральный банк Российской Федерации установил на 23 — 27 февраля 1996 г. следующие курсы иностранных валют к российскому рублю:

1 доллар США	4783,00	1 финляндская марка	1064,73
1 немецкая марка	3294.08	1 французский франк	956,31
1 английский фунт стерлингов	7377.30	1 шведская крона	710,67
1 австралийский доллар	3599,21	1 швейцарский франк	4040,72
1 австрийский шиллинг	468.23	1 ЭКЮ	6039,49
10 бельгийских франков	1601.81	10 японских иен	455,00
1 голландский гульден	2941.21	1 азербайджанский манат	1,06
10 греческих драхм	198,77	1 армянский драм	11,91
1 датская крона	851,55	100 белорусских рублей	39,10
1 египетский фунт	1408,21	1 казахстанский тенге	73,20
1 ирландский фунт	7588,71	1 киргизский сом	428,97
1 исландская крона	72,80	1 латвийский лат	8841,04
10 испанских песет	391,22	1 литовский лит	1195,75
100 итальянских лир	305,09	1 молдавский лей	1055,62
1 канадский доллар	3476,27	1 узбекский сум	131,04
1 кувейтский динар	16023,45	1000 украинских карбованцев	25,21
10 ливанских фунтов	30,12	1 эстонская крона	411,76
1 норвежская крона	753,29	1 грузинский лари	3857,26
10 турецких лир	0,73		

ИТОГИ ПОСЛЕДНИХ БИРЖЕВЫХ ТОРГОВ ПО $ И DM

	21.02				22.02				23.02			
	ММВБ		УРВБ		ММВБ		УРВБ		ММВБ		УРВБ	
	$	DM	$	DM	$	DM	$	DM	$	DM	$	DM
курс (руб./)	4778	3320	4782	3321	4783	3307	4792	3312	4788	3320	4792	3295
спрос (млн.)	47.11	9.54	9.09	4.04	30.39	2.66	6.94	2.04	26.80	4.88	6.04	2.52
предп. (млн.)	17.21	2.65	4.53	3.02	13.71	3.06	4.97	3.54	1.44	13.29	6.04	4.52
объем (млн.)	47.00	10.59	8.95	3.04	27.30	10.01	5.94	3.04	26.76	1.73	6.04	3.52
кол-во уч-ков	27	14	10	7	26	14	11	8	26	14	9	6

СПОРТ

БАСКЕТБОЛ

Сегодня женская команда «Уралмаш» вылетела в Москву для участия в финальном туре суперлиги чемпионата России. Первую встречу наши баскетболистки проведут сегодня же с московским «Динамо». Баскетбольный клуб «Уралмаш» благодарит авиакомпанию «Трансаэро», официального дистрибьютора клуба, предоставившую команде льготы, которые позволили осуществить стартовой «пятерке» перелет до Москвы и обратно.

Екатеринбургский СКА-«Урал» дважды одержал победу над командой САБ (Спортакадембанк) — 112:96 и 109:84 — и возглавил турнирную таблицу.

ХОККЕЙ С МЯЧОМ

21 февраля краснотурьинский «Маяк» провел первую игру плэй-оффа с лидером западной группы — нижегородским «Стартом» и выиграл 7:2. Ответные игры состоятся 24 — 25 февраля в Нижнем Новгороде и будут продолжаться до двух побед.

В понедельник, 26 февраля, в 13.00 на Центральном стадионе стартует турнир, где «армейцы» Екатеринбурга вместе со своими одноклубниками из Хабаровска и Кузбасса будут бороться за 9 — 12 места.

ХОККЕЙ

«Автомобилист» потерпел обидное фиаско во встрече с карагандинским «Булатом» — 1:4. По словам очевидцев, наша команда выглядела из рук вон плохо. Видимо, сказалась усталость после многочисленных переездов.

ФУТБОЛ

«Уралмаш» продолжает серию контрольных матчей на Кипре. Стараясь компенсировать время, потерянное из-за несостоявшейся игры со швейцарским «Люцерном», наши футболисты договорились о встрече с любительской командой из Австрии. И разумеется, выиграли — 12:0. Но вот схватка с «КамАЗом» (Набережные Челны) окончилась поражением «уралмашевцев» — 2:4.

МИНИ-ФУТБОЛ

В Санкт-Петербурге проходит четвертый тур чемпионата России высшей лиги. Победителем тура стал екатеринбургский «ВИЗ». Он одержал четыре победы и имеет 12 очков. Пятое место досталось «Уралмашу-М», шестое — «Атриуму-УПИ», восьмое — «Строителю» (Новоуральск).

ВОЛЕЙБОЛ

Блестящую победу одержали волейболистки «Уралочки» в последней игре предварительного этапа Кубка европейских чемпионов. Они принимали в спортивном зале «Изумруд» команду бельгийского клуба «Датавок» и выиграли 3:0.

Майя ДАВЫДОВСКАЯ

Редакции газеты «На смену!»
на постоянную работу требуется сотрудник рекламного отдела, трудолюбивый и контактный.
Телефон для справок 58-92-47

ЧАСТНЫЕ ОБЪЯВЛЕНИЯ «НС!»

За содержание объявлений редакция ответственности не несет

ПРОДОВОЛЬСТВИЕ, ЛЕКАРСТВА и т.д.

Внимание!

Продаю **метандростенолон** (100 таб.) — 25 тыс., **ретаболил** (1 амп.) — 19 тыс., **винстрол** (1 амп.) — $ 20, неробол, сустанон, соматотропин, а также любые пищевые добавки (протеин, аминокислоты, витамины, сжигатели жира) производства компаний «**MLO**», «**Weider**», «**Cybergenics**», «**Biosport**», «**Twinlab**», «**Multikraft**». Тел.: 56-91-12, 56-91-16 в рабочее время.

ПРЕДМЕТЫ БЫТА

Продаю

* Недорого ковер 1,5х2. Тел.: 34-97-32.
* Недорого книги: художественную лит-ру по цене 1000 — 2000 р., лит-ру для музыкальных школ. Тел.: 34-97-32.
* Книжный стеллаж. Тел.: 34-97-32.
* Мел, алебастр, стекло, шпаклевку, цемент белый и серый, лак ПФ, пасту меловую, клей ПВА, КМЦ, краски, рубероид. Тел.: 342-701, 616-729, 231-519.
* С/м «Вятка-автомат». Тел.: 617-029, 615-966.
* Детские комнаты «Радость», Болгария, с 1 и 2 кроватями (4,5 — 4,85 млн. руб.). Тел.: 222-844.
* Принтеры «Robotron» (шир., уз.) от 500 тыс., подключу. Тел. : 286-184.

УСЛУГИ

* Выполняем отделочные работы, быстро, качественно, недорого. Тел.: 342-701, 616-729, 231-519
* Установка ТВ антенн на все каналы. Тел.: 480-421, с 9 до 18.
* «Дормаш» предлагает контейнерные АЗС различной комплектации с системой автоматики и д/у, емкостью от 15 м³. Установка под ключ. Цена от 32 млн. руб. Топливораздаточные колонки «Нара-27», цена — 7860000. Адрес: ул. М.-Сибиряка, 111а, ком. 220. Тел.: (3432) 569-756.
* Стеклим, устанавливаем алюминиевые рамы на лоджии и балконы. Обшивка рейкой, настил полов. Тел.: 329-412, 378-933, 442-292.

НЕДВИЖИМОСТЬ

Меняю

* Однокомнатную квартиру общей площадью 30м², 1-й этаж, на ул. Сортировочной на равноценную или большей площади в другом районе. Тел.: 56-01-76.
* Срочно купим или поможем продать 3 — 4-ком. кв. в любом р-не, на любом этаже. Тел.: 514-130, 467-112, днем, 435-176, вечером.

УЧРЕДИТЕЛИ:
Коллектив редакции
Областной комитет РСМ
Комитет по делам молодежи администрации Свердловской области

РЕДАКТОР Т. ЛОМАКИНА

Время подписи в печать — 20.00

Рукописи не рецензируются и не возвращаются

АДРЕС РЕДАКЦИИ:
620219, Екатеринбург, ГСП-153, ул. Тургенева, 13
Дом печати, 12-й этаж
Редакция газеты НА СМЕНУ!

НАШИ ТЕЛЕФОНЫ:
приемная 51-28-61
зам. редактора 58-92-47
ответ. секретарь 51-10-66

ОТДЕЛЫ РЕДАКЦИИ:

секретариат	51-42-61	спортивный	51-39-09
экономики	51-60-84	музыкальный	56-90-53
репорт. группа	51-38-75	рекламы	56-91-16
	56-91-21	бухгалтерия	56-91-15
	58-95-48	компьютерный	58-96-11
культуры	56-91-23		56-17-12
учащейся молодежи	56-91-14	частных объявлений «НС!»	56-91-12

Газета выходит 3 раза в неделю, во вторник, четверг и субботу.
Печать высокая. Объем 2 п.л.
Тираж 18640 экз.
Типография изд-ва «Уральский рабочий».
620219, Екатеринбург, пр. Ленина, 49
Газета зарегистрирована в Министерстве печати России.
Регистрационное удостоверение № 1419.