Сегодня:
Пасхальные милости
Директор идет на провокацию
Ленин и теперь живее всех живых
Всякий город в строку

НА СМЕНУ!

Суббота, 22 апреля 1995 года
ИНДЕКС 53800

ОСНОВАНА 18 ИЮНЯ 1920 ГОДА | ОБЛАСТНАЯ МОЛОДЕЖНАЯ ГАЗЕТА | № 73 (14959)

ОТЦЫ И ДЕТИ ДОГОВОРИЛИСЬ

Вчера в правительстве области состоялось подписание соглашения о сотрудничестве между комитетом РФ по делам молодежи и администрацией Свердловской области. Поставив свои подписи, пожали друг другу руки председатель комитета РФ по делам молодежи А. Шаронов и губернатор А. Страхов. Как сказал А. Шаронов, это первый договор федерации с конкретной областью. Наша область — одна из ведущих по своим достижениям, наработкам в сфере молодежной политики.

На мероприятии присутствовали представители различных молодежных организаций и объединений: РСМ, Ассоциации профсоюзных организаций, студентов, федерации детских общественных организаций, ассоциации поисковых отрядов «Возрождение»... Три — четыре года назад детских зарегистрированных организаций было две, теперь их более девяноста.

В основу совместной деятельности положены действующие программы, законодательные акты и указы президента о государственной молодежной политике, основа которых — единая стратегия на федеральном и региональном уровнях.

Стороны договорились о двухстороннем разграничении полномочий. Комитет осуществляет госрегулирование и межотраслевую координацию, участвует в разработке межрегиональных и региональных программ, создает единую информационную сеть, оказывает помощь в финансировании разработок, получивших республиканский статус, содействует согласованию «областных» предложений в правительственных структурах, включает их в качестве пилотных проектов в федеральные программы...

Администрация области определяет самостоятельность и приоритетность региональных программ государственной поддержки молодежи, исходя из экспертных оценок и предложений молодежных и детских организаций, способствует развитию сети социальных служб и центров для молодежи, досуговых, образовательных, культурных, спортивных и иных учреждений, оказывающих молодежи различные социальные услуги, обеспечивающих защиту прав и интересов молодых россиян. Администрация считает необходимым обеспечить финансирование реализации молодежных программ в размере до одного процента расходной части облбюджета.

К слову, о последнем. Представителей молодежных организаций больше всего интересовал вопрос финансирования. Немного обнадеживающе прозвучали слова А. Страхова о том, что в первом квартале года финансовый план выполнен на 120 процентов, оживает производство, область потихоньку выходит из «пикирующего состояния»... Кроме того, самое важное, наверное: соглашение позволит «не гонять деньги в центр», а, не теряя времени, сразу выделять средства на нужды молодежи.

Л. САБАНИНА

«Ваш подвиг никогда не будет забыт»

ЕКАТЕРИНБУРГ. Юбилейные медали «50-летие Победы 1941—1945» вручил Алексей Страхов каждому из шестидесяти пяти участников торжественной встречи, состоявшейся в областной администрации. Герои Советского Союза съехались сюда со всей Свердловской области. Военком области генерал-майор Алексей Батурин вручил кавалерам ордена Славы трех степеней в подарок от Министерства обороны часы. На торжествах присутствовали и участники Парада Победы в Москве в 1945 году. На праздничном обеде, который администрация области дала в честь ветеранов, всем гостям были вручены подарки. (ЕАН)

Фото В. ВЕТЛУГИНА

С ВОСКРЕСЕНИЕМ ХРИСТОВЫМ!

ЕКАТЕРИНБУРГ. Впервые в Екатеринбурге пасхальные торжества выйдут за стены церковных храмов. Благотворительную пасхальную акцию с 23 по 30 апреля проводит коалиция общественных объединений «Милость Мира».

Как сообщила координатор коалиции Татьяна Осинцева, православные, протестанты и католики объединили свои усилия, чтобы помочь обездоленным детям и старикам. Добровольцы-волонтеры побывают в детском приемнике-распределителе и доме старчества, для обитателей которых детский театр разыграет сценки на пасхальную тему, а муниципальный хор мальчиков порадует собравшихся песнопениями.

26 апреля специальный автобус доставит ребятишек, прикованных к инвалидным коляскам, на утренник. Кроме праздничных подарков — разноцветных пасхальных яиц, яблок, шоколада, которые устроители акции подготовили для всех своих подопечных, дети получат яркие футболки, носки, мячи, а приютские ребятишки — еще и цветной телевизор.

Акция завершится проведением международного «круглого стола», за которым представители благотворительных организаций и богословы из Южной Африки и Швеции узнают об историческом опыте общественного попечительства в дореволюционном Екатеринбурге. Будет разрабатываться законодательная система благотворительной помощи и утверждаться «Положение о благотворительности в Екатеринбурге».

* * *

РЕВДА. Большой грех придется взять на душу работникам ревдинского завода обработки цветных металлов — праздновать Пасху они будут на рабочем месте за своими станками. Труженики предприятия должны досрочно выполнить план двух недель в связи с тем, что на завод будет прекращена подача электроэнергии.

ЕАН

ЧТО ПРОИСХОДИТ...

...В ОБЛАСТИ

ЕКАТЕРИНБУРГ. Бессмертным маршем «Прощание славянки» открылась встреча вдов Великой Отечественной войны, проходившая в муниципальном центре культуры и искусства «Верх-Исетский». Старым солдаткам, свято пронесшим сквозь годы память о мужьях — защитниках Родины, был вручен первый том «Книги памяти», недавно вышедший из печати. На его страницах вдовы искали и находили имена своих близких. В память о встрече администрация района подарила им по платочку и значку с праздничной эмблемой. Муниципальный ансамбль уральской песни и танца «Иван да Марья» порадовал женщин большим концертом.

❑

ЕКАТЕРИНБУРГ. Собственным бронзовым бюстом, что стоит у суворовского училища, сможет полюбоваться в эти дни прославленный летчик дважды Герой Советского Союза Михаил Одинцов. Президент ассоциации Героев Советского Союза, генерал-полковник авиации, почетный гражданин Свердловска-Екатеринбурга прибыл в город своей юности для участия в торжествах, посвященных 50-летию Победы. Михаил Петрович побывает на приеме у глав городской и областной администрации, встретится с членами областного Совета ветеранов войны, руководителями местной организации Российского союза молодежи, поделится фронтовыми воспоминаниями.

ЕКАТЕРИНБУРГ. Первые катамараны готовы отправиться в плавание от пристани Свердловск по озеру Шарташ. Правда, желающих покататься пока немного: вода еще холодная. Причал, который много лет подчинялся Обь-Иртышскому речному пароходству, сейчас принадлежит товариществу «ЭАК» из Тавды. Как сообщил начальник пристани Василий Богданов, ничего другого, кроме катамаранов, отдыхающим здесь еще не предлагают. Пока в администрации Кировского района не решен вопрос о собственности на землю, начинать на берегу строительство нецелесообразно, считает он. Тем не менее, члены товарищества мечтают преобразить побережье: построить аттракционы и досуговый центр, завести яхты. Есть намерение использовать баржу, некогда возившую прогулочный катер. Василий Богданов, который 11 лет был капитаном-механиком любимого многими поколениями екатеринбуржцев катера, бороздившего воды Шарташа, надеется превратить баржу в плавучий бар.

❑

ИРБИТ. 180 радиоприемников беспроводного вещания со встроенными часами направила администрация Ирбитского района в деревни и села со слабым развитием радиосети. В основном, они достанутся ветеранам войны и труженикам тыла и станут прекрасным подарком в канун 50-летия Великой Победы.

...В СТРАНЕ

УЛАН-УДЭ, 21 апреля. Вооруженное сопротивление силам правопорядка оказали сегодня ночью солдаты, покинувшие в четверг воинскую часть, дислоцированную на территории Бурятии. В ходе перестрелки двое из них были убиты, один задержан. Данных о захвате последнего, четвертого беглеца пока не поступало. Помимо двух офицеров воинской части, убитых военными преступниками в четверг, в ходе сегодняшней перестрелки погибли милиционер-водитель и офицер МВД Бурятии. Два офицера милиции получили тяжелые ранения. Ответ на причины происшедшего предстоит дать следствию.

❑

МОСКВА. Пресс-секретарь президента РФ Сергей Медведев выступил вчера с заявлением, в котором опроверг слухи и заведомые домыслы о состоянии здоровья Бориса Ельцина. Подробно изложив результаты последних медицинских наблюдений, он сообщает: лечащие врачи президента «делают вывод о том, что сейчас состояние здоровья Б.Н.Ельцина хорошее. Оно позволяет сохранить физическую активность и работоспособность на уровне, соответствующем его возрасту».

❑

ДУШАНБЕ. На Памирский участок таджикско-афганской границы только за последние дни переброшено более 600 таджикских пограничников. Эту информацию подтвердили в управлении Погранвойск министерства безопасности (МБ) Таджикистана. Представитель этого ведомства подчеркнул, что акция предпринимается для усиления защиты тех участков границы, где наиболее вероятны попытки вооруженного вторжения со стороны боевиков исламской оппозиции.

❑

МОСКВА. Около 150 адептов «АУМ синрикио» в Москве рассредоточились по частным квартирам, используемым в качестве мини-филиалов этой религиозной организации, после того, как суд фактически наложил запрет на ее деятельность в России. Эту цифру привела официальный представитель «АУМ» в Москве Татьяна Нырикова. Между тем, активно противостоящий «АУМ» Комитет по спасению молодежи от тоталитарных сект считает эту цифру заниженной. Председатель комитета Тамара Кушнирская отметила, что точное число верующих неизвестно, оно может составлять сотни и даже тысячи человек.

...В МИРЕ

ТЕЛЬ-АВИВ. Израильская военная полиция начала расследование пикантного происшествия. Один любопытный солдат тайно снял на видео «любовные утехи» двух военнослужащих — женщины и мужчины, а потом предлагал каждому желающему посмотреть кино «про это». Кассета была отснята в 1994 году, а обнаружена буквально несколько дней назад.

❑

ВАРШАВА. С угрозой привлечь председателя Совета министров Польши Юзефа Олексы к ответственности перед Государственным трибуналом, если тот поедет на празднование 50-летия Победы в Москву, выступил президент страны Лех Валенса.

❑

НЬЮ-ЙОРК. Число жертв взрыва в Оклахома-Сити достигло 52 человек. Спасатели продолжают извлекать трупы из-под обломков. По уточненным данным, в административном здании в момент взрыва в 9 часов 4 минуты утра находились 810 человек. Судьба примерно 150 из них до сих пор неизвестна.

❑

БРАТИСЛАВА. Словацкой полицией перехвачен контейнер с радиоактивным веществом, который был доставлен в Словакию с территории Украины. Конечный пункт доставки опасного груза пока не установлен.

В ПОДБОРКЕ ИСПОЛЬЗОВАНА ИНФОРМАЦИЯ АГЕНТСТВ «ЕВРОПЕЙСКО-АЗИАТСКИЕ НОВОСТИ», ИТАР—ТАСС И НАШИХ КОРРЕСПОНДЕНТОВ

Мэр на субботнике

ЕКАТЕРИНБУРГ. Двубортный пиджак на спецовку сменил в конце недели мэр Екатеринбурга. Аркадий Чернецкий лично принял участие в объявленной им самим войне городской грязи и мусору. Аппарат администрации областного центра в полном составе вышел в пятницу на субботник. Чиновники не только навели лоск в здании мэрии, но и основательно почистили территорию дендрологического парка на улице 8-е Марта.

Как сообщил управляющий делами мэрии Владимир Актаев, участники субботника собрали с территории мусор, сгребли прошлогоднюю листву с газонов. Все это было вывезено на свалку заранее заказанным транспортом. В течение всей недели специалисты финансово-бюджетного управления городской администрации работали в теплицах дендрария. Они пикировали рассаду, и результатом их труда скоро смогут полюбоваться екатеринбуржцы.

ЕАН

"ЗА МЕДВЕДЕЙ!"

Круто

«100 долларов — это не зарплата, даешь 120!», «Требуем сократить численность управленцев в два раза!», «Требуем беспрепятственно выпускать рабочих за водкой в рабочее время!»

Эти и многие другие столь же актуальные лозунги взволновали акционеров завода электромедицинской аппаратуры до глубины души. «Что это за безобразие!» — возмущались одни. Другие требовали «шутника» к ответу. Третьи питали слабую надежду, что именно эти лозунги станут решениями общего собрания акционеров.

И тогда встал генеральный директор АО Андрей Калетин, ударил себя в грудь и признался, что все эти «пасквили» написал он, точно выразив все пожелания рабочих, высказанные ему накануне на цеховых собраниях. А он только обобщил и подредактировал эти чаяния.

Поднять среднюю зарплату на 20 долларов — это реально. Но давайте подумаем, призвал гендиректор, надо ли сейчас «проедать» все деньги, которые можно вложить в развитие производства. По сравнению со многими предприятиями Екатеринбурга, где рабочие месяцами не видят «живых денег», на заводе ЭМА положение более, чем благоприятное. Причем оно стало таким не в результате каких-то таинственных метаморфоз, связанных с акционированием предприятия, а в силу совершенно объективного экономического условия, которое сам Калетин формулирует так: если умеешь распоряжаться по уму своими деньгами, эффект будет всегда. Именно «своими», а не «казенными».

Сократить управленческий аппарат? А почему бы и нет? После первой «чистки» заводоуправления вполне возможна вторая и третья. Убрать «балласт» — и заводу станет легче.

А вот что касается беспрепятственных походов до ближайших ларьков, тут уж извините. Пьянству — бой! Особенно на рабочем месте. Тем более, что в отделе кадров завода больше не пустынно, и пьяниц заменить всегда найдется кем.

Круто взяли! Взяли и повели массы к сознательному хозяйствованию. Прямо старый добрый «Светлый путь» в новом толковании.

А впрочем, что же здесь удивительного? Если рабочему человеку объяснить и наглядно показать, что его акция — не просто бумажка, а билет, и, может быть, даже счастливый, на участие в коллективном заплыве по морю рынка, он поймет и проникнется. Ведь уже были случаи, когда в цехах говорили Калетину: «Да мы проживем пока без повышения зарплаты, давайте в самом деле сделаем что-нибудь этакое, чего раньше не делали».

А вот чего раньше не делали, так это стремительных «марш-бросков» на создание принципиально новой продукции. За полтора месяца, вместо прогнозируемых пяти-шести лет, на заводе был придуман, разработан и даже выпущен мелкой серией совершенный бытовой светильник. В отличие от хирургических, гинекологических, бактерицидных и иных прочих осветительных приборов, на которых специализируется завод ЭМА, этот будет освещать другие помещения: жилые и офисные. Надо признать, что еще один лозунг, потрясший собрание акционеров — «Даешь по бесплатному светильнику в каждую заводскую семью», — вряд ли осуществим, так как высота одной такой «люстрочки» около двух метров. Есть, правда, и другие — помельче...

Когда предприятие переживало бурный период акционирования, широко обсуждалась такая версия: «они» (то есть новые руководители предприятия) превратят завод в складские помещения, а нас выгонят в шею. Плохие предчувствия не сбылись, и это уже приятно. Даже прежний гендиректор завода ЭМА Рашид Акчурин после окончания собрания предложил тост за «здоровье людей, которое должно быть не меньше, чем медвежьим, поставивших перед собой такую трудную и, казалось, безнадежную задачу — вытащить завод. За медведей и медведиц!..»

Е. ОЛЕШКО

Рис. В. ШИЛОВА

ПОГОДА

23—24 апреля по области ожидается переменная облачность. Местами кратковременный дождь.

Ветер северо-западный, 3—8 м/с.

Температура воздуха ночью 2—7 градусов тепла. 24 апреля на севере -2—+3.

Днем 23 апреля 14—19 градуса тепла, 24 апреля 8—13 градусов.

НАРОДНЫЙ МЕСЯЦЕСЛОВ

24 апреля — Антип Плодовод.

Антип воды распустил.

Антип без воды — закрома без зерна.

Позднее вскрытие рек всегда обещает худое.

01

КАМЕНСК-УРАЛЬСКИЙ. Курил в нетрезвом виде и получил многочисленные ожоги лица, рук и спины хозяин квартиры жилого дома по ул. Победы. В тяжелом состоянии доставлен в больницу.

НИЖНИЙ ТАГИЛ. В детскую больницу с ожогами плеча был доставлен 10-летний мальчик, пострадавший из-за собственной шалости с огнем. Еще один человек — мужчина 20-ти лет — пострадал в результате нарушения правил пожарной безопасности при работе с легковоспламеняющейся жидкостью. Госпитализирован с ожогами лица.

В селе ДЕРЯБИНО (Верхотурский район) из-за детской шалости с огнем сгорел склад ТОО «Пойма» и 25 тонн фуражного зерна. Ущерб устанавливается.

ЕКАТЕРИНБУРГ. Дважды горел «Химмаш». Один из пожаров произошел на территории цеха № 20, где из-за неосторожного обращения с огнем горела сухая трава на площади 20 кв. метров. Второй случился в цехе № 15. Там сгорела баня-сауна.

ПРЕСС-ГРУППА ПОЖАРНОЙ ОХРАНЫ

02

ЕКАТЕРИНБУРГ. В квартиру по ул. Крауля, позвонив, зашли четверо неизвестных. Один из налетчиков ударил ножом хозяйку, 54-летнюю женщину. Угрожая ее 18-летней дочери, бандиты попытались похитить вещи. Но прибывшим нарядом патрульно-постовой службы нападавшие были задержаны. Ими оказались двое учащихся СПТУ-71 17 и 18 лет, а также еще двое неработающих, отец и сын. Все четверо задержаны на 30 суток.

ЕКАТЕРИНБУРГ. Охраной ЮТА-банка в офисе по ул. Декабристов, 14 задержана пенсионерка, пытавшаяся обменять 100-долларовую купюру США № D 34780459, которая не прошла тест на детекторе. Задержанная пояснила, что купила эти доллары в Москве, в обменном пункте в районе Лужников. Проводится проверка.

ИВДЕЛЬ. 19 апреля около 23.00 на складе готовой продукции гидролизного завода из-за отказа клапана насоса произошел перелив цистерны с аммиаком. На землю пролилось около 20 литров. В 23.40 авария силами УГПС и ГО была ликвидирована. Заражения местности и пострадавших нет.

ПРЕСС-СЛУЖБА УВД ОБЛАСТИ

Демографический обзор

НЕВИДИМКИ СНИМАЮТ ШЛЯПЫ

В начале нынешнего года произошло поистине историческое событие. Два крупнейших закрытых образования нашей области — Свердловск-44 и Свердловск-45 — перешли в разряд открытых городов. Теперь статистика о численности населения вчерашних «невидимок» станет доступна всякому любопытствующему россиянину. Подобно узникам, вырвавшимся из плена, вместо лагерных цифр недавние закрытые поселения обрели человеческие имена.

С именами, правда, не все гладко. Если Лесной для бывшего Свердловска-45 не вызвал у жителей неприятия, то Новоуральск, заменивший Свердловск-44, оспаривается частью новоиспеченных новоуральцев со страстью человека, которому навязывают в отцы неродного дядю. Они привыкли именоваться верхнейвинцами и настаивают на пересмотре названия города. К сожалению, пока безуспешно. Сочувствуя продолжающейся борьбе несмирившихся верх-нейвинцев, я вынужден в дальнейшем оперировать официальным на сегодня именем — Новоуральск.

Этот город под сенью шапки-невидимки вымахал в гиганта, пусть и местного масштаба. Оказывается, в нем проживает 91 тысяча жителей, и по этому показателю Новоуральск устроился на шестом месте в списке городов области. И Лесной — далеко не крохотулька. Он со своими 54 тысячами 600 человек разместился на пороге первой десятки, на 11-м месте.

Если Новоуральск и Лесной можно отнести как бы к родившимся вторично, то Заречный — новичок по всем статьям. Бывший поселок энергетиков получил статус города в начале 1994 года. Это событие, которого наша область не знала 26 лет, с тех пор, как в 1968 году было присвоено высокое звание Качканару.

Надо сказать, что на территории, занимаемой ныне Свердловской областью, в начале девятнадцатого века было 7 городов (Екатеринбург, Алапаевск, Ирбит, Камышлов, Красноуфимск, Туринск, Верхотурье). К началу двадцатого столетия среднеуральцы подошли с тем же показателем. За целый век — ни одного нового города! Октябрьская революция, надо отдать ей должное, сдвинула урбанизацию региона с мертвой точки. В 1919 году получают городской статус Нижний Тагил и Невьянск. В двадцатые годы еще прибавка — Кушва и Серов (тогда Надеждинск).

Но гребень набиравшей силу волны был впереди. Индустриализация и создание на территории области очагов ГУЛАГа привели к градостроительному буму в 30-е годы. 11 населенных пунктов обрели за десятилетие статус городов (в 1932 — Кировград (в то время Калата) и Красноуральск, в 1933 — Первоуральск и Каменск-Уральский, в 1935 — Ревда, в 1937 — Тавда, в 1938 — Артемовский, Березовский, Верхняя и Нижняя Салда, Новая Ляля).

Такой уж, видно, у нас край — он особенно интенсивно развивается, когда в стране — беда. Война, поток эвакуированных людей и предприятий — и бешеные темпы урбанизации Среднего Урала. В сороковые годы на карту области были внесены еще 14 городов. А потом — стабилизировалась жизнь, и процесс пошел на убыль. В пятидесятые годы пополнили список только Дегтярск и Волчанск, в шестидесятые — Арамиль, Верхний Тагил, Среднеуральск, Михайловск и Качканар. И наступила пауза длиною в двадцать шесть лет, прерванная только в прошлом году.

Теперь в нашей области 47 городов. Мы уступаем в России по этому показателю лишь Московской области (74 города).

Новое пополнение внесло не только количественные поправки, но и качественные тоже. Новоуральск, Лесной и Заречный прекрасно благоустроены, удобны и красивы.

Пауза в урбанизации области, взятая в 70-е — 80-е годы, на самом деле не остановила рост поселков городского типа. Какой населенный пункт может претендовать на звание города? Любой, подпадающий под два условия: в нем должно проживать не менее 12 тысяч жителей и более половины трудоспособного населения обязано работать в промышленности, управлении и сфере услуг. Теперь посмотрим, кто же сейчас первые претенденты в города. Рефтинский — 17,5 тысячи жителей, Буланаш — 15,9, Свободный — 15,7, Арти — 15,5, Кольцово — 15,4, Белоярский и Баранчинский — по 13, Бисерть — 12,7, Малышева — 12,5, Троицкий — 12,4. По второму пункту они тоже проходят: изначально строились (за исключением Белоярского и Артей) как промышленные центры. Нужно немногое: чтобы администрации поселков вышли с ходатайством в область о присвоении их населенному пункту статуса города. Да чтобы областные власти в Москве похлопотали. И появятся новые города — Рефт, Белоярск, Баранча... Жителям будет приятно, что они теперь горожане, и к тому же вырастут отчисления на развитие этих населенных пунктов (во всяком случае, несколько лет назад было именно так). И наша область может войти в новый виток интенсивной урбанизации.

ГОРОДА СВЕРДЛОВСКОЙ ОБЛАСТИ

	Население (в тыс. чел.)
1. Екатеринбург	1325,5
2. Нижний Тагил	409.4
3. Каменск-Уральский	196,6
4. Первоуральск	136,8
5. Серов	100.4
6. Новоуральск	91
7. Асбест	83,3
8. Полевской	72,3
9 Краснотурьинск	65,7
10. Ревда	65,6
11. Лесной	54,6
12. Верхняя Пышма	54,5
13. Верхняя Салда	54,2
14. Ирбит	49.9
15. Алапаевск	49.3
16. Качканар	48,8
17. Березовский	47.8
18. Тавда	45.6
19 Красноуфимск	45,5
20. Реж	42,7
21. Кушва	42,6
22. Артемовский	41.3
23. Сухой Лог	36,8
24. Богданович	36,7
25. Североуральск	36,1
26. Карпинск	35,5
27. Красноуральск	33,5
28. Камышлов	32,4
29 Заречный	29,6
30. Невьянск	28,5
31. Нижняя Тура	26,6
32. Кировград	25,2
33. Туринск	23
34. Сысерть	22,9
35. Талица	19,9
36. Нижняя Салда	19,7
37. Ивдель	19,2
38. Среднеуральск	18,5
39. Дегтярск	17,4
40. Новая Ляля	15,3
41. Нижние Серги	14,6
42. Арамиль	14
43. Волчанск	13,5
44. Верхний Тагил	13,4
45. Михайловск	12,8
46. Верхняя Тура	12,6
47. Верхотурье	8,8

Комментарий к таблице: Сухая статистика вопиет о катастрофическом положении вещей в демографии ничуть не менее громко, чем Александр Исаевич Солженицын с экрана телевизора. Мировая практика показывает, что города, набравшие более 350 тысяч жителей, обречены на дальнейший рост. Они становятся центрами, втягивающими в свою орбиту людей из близлежащих и даже дальних мест. Так было и у нас. Екатеринбург и Нижний Тагил множили свое население год от года. И вот — ни войны, ни предсказывавшегося одно время землетрясения, а крупнейшие города области начали уменьшаться. Екатеринбург потерял с 1992 по 1995 год 45,2 тысячи человек, Нижний Тагил — 28 тысяч, Каменск-Уральский — 12,1 тысячи, Первоуральск — 6,9 тысячи, Серов — 3 тысячи. Хиреют и города поменьше. Особенно велики потери в Красноуральске (2 тысячи человек), Краснотурьинске и Реже (по 1,3 тысячи). Только пять городов противостоят безрадостной тенденции. В Верхней Пышме население выросло на 400 человек, по 200 человек добавилось в Полевском, Богдановиче, Арамиле и Верхнем Тагиле.

Перераспределение населения внутри области, конечно же, происходит. Из городов-заводов, в которых остановлены предприятия - кормильцы, люди перебираются туда, где производство еще дышит. Но все-таки основная причина беспрецедентного процесса — естественная убыль населения, превышение смертности над рождаемостью. Все тот же А.И. Солженицын совсем не напрасно бьет в набат: «Нация вымирает!» И нет большего обвинения правителям нынешним, и не может быть важнее заботы, чем остановить страшную тенденцию у политиков, алчущих обрести власть.

О. БАЛЕЗИН

Автор благодарит за помощь в подготовке материала заместителя начальника отдела демографической статистики областного статуправления Ольгу Вадимовну Безденежных.

Полный вперед, политанекдот!

Времена меняются: если раньше политический анекдот «тянул» на 15 лет, то сейчас его автор имеет шанс получить аж 3 тысячи долларов США. Такова главная награда конкурса политических анекдотов, объявленных движением «Вперед, Россия!»

Как говорится в распространенном пресс-релизе движения, «наша сегодняшняя действительность дает огромное число поводов для смеха». В качестве героев анекдотов предлагаются «наиболее выдающиеся деятели современности — Зюганов, Черномырдин, Руцкой, Жириновский и другие политики и политиканы».

Хотя надо заметить, что не все деятели, произвольно перечисленные в списке, дают поводы для острот. Не совсем ясно, будут ли приниматься на конкурс подлинные конфузы политической реальности и «избранные высказывания» обитателей российского политического Олимпа. А кроме того, будут ли рассматриваться анекдоты, посвященные лидерам движения «Вперед, Россия!», если, как явствует из пресс-релиза, к участию в конкурсе допускаются «граждане Российской Федерации, симпатизирующие движению».

ИТАР-ТАСС

ЕЖЕДНЕВНОЕ МЕРКАНТИЛЬНОЕ ОБОЗРЕНИЕ

«ЦЕНА НА ЗАВТРА»

Телефон для связи: 56-91-12

Поговорим сегодня о том, что покупают все без исключения, независимо от достатка. Это крупы, макаронные изделия, соль, сахар и мука

Продукты	ЦГ	«Птица»	«Ивушка»	«Маяк»	«Вуз.»	«Диет.»	№21	№23
Греча	2800	3000		2500	2800	3300	3000	2700
Рис	2800			3000	3000	3000	2800	3000
Пшено		900	745	850	700		930	1270
Перловка					900		690	
Овсянка		1100		1100	1000	750	1190	1100
Манка	1600	2300						
Кукурузная						1200	1200	1350
Ячневая					800		9400	
Геркулес				3200	2700	2100	2700	2700
Горох				2160	1800			
Пшеничная		1000					2600	
Макароны		6000	4800	2000	5800	3100		2300
Рожки		2500				3780	2800	
Лапша	2600			2800		2300	2600	2300
Вермишель	2600					2700	2600	2100
Соль	610	900		1000	720	650	800	650
Сахар	3000	3000		3000	3300	3100	3000	3200
Мука	1100			1450	1400	1500	1500	1350

Адреса магазинов ЦГ — пр. Ленина, 48, «Вузовский» — пр. Ленина, 70; «Птица» — ул. Декабристов, 20; «Диетпродукты» — ул. Свердлова, 56; «Ивушка» — ул. Варшавская, 26; №21 — ВИЗ-бульвар, 20; «Маяк» — ул. Куйбышева, 90; №23 — ул. Гагарина, 20;

Обозреватель И. СЫЧЕВА

ЧИТАЙТЕ «НА СМЕНУ!», И КОШЕЛЕК ВАШ БУДЕТ В ПОРЯДКЕ

Пресс-опрос

АПРЕЛЬСКИЕ ТЕЗИСЫ

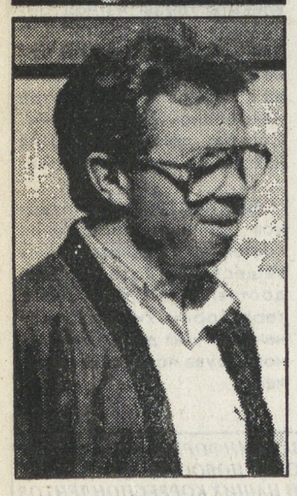

«Ленин всегда живой.
Ленин всегда с тобой:
В горе, надежде и радости...»

..Каких-нибудь десять лет назад 22 апреля страна вдохновенно пела подобные панегирики. Однако, как свидетельствует пресс-опрос, проведенный нами накануне дня рождения «великого вождя», многие об этом позабыли. Для трети наших собеседников эта дата служит теперь призывом к генеральной уборке: дома, во дворе, на улицах города. Еще столько же опрошенных снисходительно увязали 22 апреля с событиями «пионерского детства». Прочие вообще не поняли, «чем 22 апреля отличается, скажем, от 31 февраля». На наш вопрос: «КАКОВО ВАШЕ ЛИЧНОЕ ОТНОШЕНИЕ К СТОЛЬ ИЗВЕСТНОМУ ПОЛИТИЧЕСКОМУ ДЕЯТЕЛЮ СТРАНЫ?» — респонденты отвечали, например, так:

УЛЫБЧИВАЯ ЖЕНЩИНА СРЕДНИХ ЛЕТ:

— Нормальное отношение. Просто как к факту истории.

СТУДЕНТ С ГИТАРОЙ, ИДУЩИЙ СОВСЕМ НА ДРУГОЙ ДЕНЬ РОЖДЕНИЯ:

— Ленин как был, так и остался для меня человеком, который чего хотел, того добился. Правильно. Пусть все так делают.

НЕРАЗГОВОРЧИВЫЙ СТАРИК:

— Я Ленина уважаю. За большую работу, которую он проделал, создавая революцию.

ХОХОТУНЬЯ:

— О, Ленин — это наше поколение! Это был наш герой когда-то, как сейчас дядюшка Сэм у подрастающего поколения.. Отношение? Честно говоря, сейчас не до этого.

БАБУШКА, КОТОРАЯ ГОТОВИТСЯ ОТПРАЗДНОВАТЬ ВОСЬМИДЕСЯТИЛЕТИЕ (СВОЕ):

— Что за безобразие в стране творится?! Разве раньше было так? Только после войны. Ленин бы ужаснулся! Нужно, чтобы этот праздник помнили и отмечали, не забывали нашего вождя...

ШЕСТИЛЕТНЯЯ БЕЖЕНКА МИРАБА:

— А денежку дадите?.

СЛУЖИТЕЛЬНИЦА НАУКИ:

— Ленин осуществил насильственное вмешательство в естественный ход событий. Отношусь к этому, как к любому насилию — плохо.

РАБОЧИЙ «УРАЛХИММАШЗАВОДА» С ДЕСЯТИЛЕТНЕЙ ДОЧКОЙ ЛЕНОЧКОЙ:

— Вчера был день рождения Гитлера, завтра — Ленина.. Негативного отношения к Ленину нет, труды его читал немножко и, в общем-то, относился к ним положительно. Ленин и Карл Маркс стремились к чему-то хорошему, в других наших «вождях» и этого нет. Да вы лучше у дочки спросите.

Леночка:— А кто такой Ленин?

Папа:— Скажи: «Это вождь российского пролетариата»

Леночка старательно повторяет, характерно не проговаривая букву «р».

Опрос проводили
Е. ТАТАРИНОВА,
А. ТОКАРЕВ (фото)

Человек среди людей

ПИСЬМО АРНОЛЬДУ ШВАРЦЕНЕГГЕРУ

Из официальной справки. Семикратный чемпион России по пауэрлифтингу среди инвалидов с 1990 по 1995 год, трехкратный чемпион бывшего СССР и СНГ, призер Параолимпийских игр в Барселоне, серебряный призер чемпионата мира 1993 года, чемпион мира 1994 года, трехкратный чемпион США 1995 года. За выдающиеся достижения в инвалидном спорте страны представлен Федерацией инвалидного спорта России к высшему званию в спорте — заслуженный мастер спорта России. По международному рейтингу проходит под первым номером от тяжелоатлетов-инвалидов России на участие в Параолимпийских играх в Атланте. В текущем году у спортсмена планируется шесть международных встреч: чемпионат Европы во Франции, чемпионат мира в Чехии, открытый чемпионат Англии, открытый чемпионат США, предолимпийская неделя в Атланте, Пан-американские игры в Канаде.

✉ ✉ ✉

Разгоряченный неожиданно жарким уральским солнцем Вовка в один миг скинул одежду и бросился в спасительную прохладу Выйского пруда. Соскользнувшую с плотика ногу пронзила резкая боль. В воду он падал уже со сломанной ногой..

«Скорая», как это часто бывает, задержалась (на сорок минут), но и по прибытии в больницу врачи не очень-то, что называется, разбежались: только что доставили экстренного больного и все силы были брошены на его спасение. О пятнадцатилетнем мальчишке попросту забыли, а открытый перелом бедра. не заметили. Подумаешь, персона, организм молодой — справится.

С той же халатностью (или снисхождением?) Володе собирал потом ногу по косточкам молодой специалист: не то практикант-хирург, не то и вовсе ...медбрат. Пальцы на уколы не реагировали. Драгоценное время было упущено. Но худенький, такой хрупкий на вид мальчишечка отчаянно сопротивлялся дикой боли, не проронив ни стона, с готовностью соглашаясь на все новую и новую «сборку». Подвижный, всегда жизнерадостный Володя и мысли не допускал, что потеряет ногу.

Так уж случилось, что с пеленок ему пришлось идти наперекор судьбе. Мальчика, состоящего на учете у ревматолога, старались уберечь от лишних физических нагрузок и эмоциональных всплесков. Только разве стал бы этот непоседа мириться с «сидячим» образом жизни?! В классе и уличной ватаге — заводила, Вова страшно страдал от предписанных врачом ограничений. И однажды уломал-таки маму, Марию Яковлевну, записать его в секцию по спортивной гимнастике. Приняли, предварительно взяв с родителей расписку, что за последствия, мол, не ручаются.

Володя Ларионов и здесь, в больнице, под безжалостным мечом хирурга приказывал ослабленному операциями организму бороться до последнего. Восемь операций. Огромная доза наркоза. Одному Господу известно, как ребенок все это вынес, выжил, несмотря на постоянные сердечные срывы, и все же — остался без ноги!

На время мир поблек и потерял для Володи всякий интерес. Еще более похудевший, опирающийся на грубые костыли, мальчуган превратился в немой укор для общества. Бурно сочувствующих взрослых тихо презирал, насмешливых сверстников избегал. Даже на улицу днем не выходил, скрываясь от любопытных глаз в спасительной тени комнат. Душа скорбела в плену безнадеги, сердце отказывалось верить, что все это происходит с ним, Вовкой Ларионовым, 15-летним капитаном Выйской части города. Иногда ему казалось, что все это только дурной короткий сон, стоит лишь ущипнуть себя привычно за правую коленку и..

Пришла осень, а с ней все встало более или менее на свои места. Друзья таскали ему портфель, и в школе у Володи сохранялся прежний авторитет. Овладев в совершенстве гитарой, бывший чемпион города среди юношей по боксу и спортивной гимнастике продолжал тревожить девичьи сердца задиристыми трелями. Сам же молча вздыхал по красавице Любаше из соседнего класса.

—...Искромсайте мне ногу! Ну сделайте же хоть что-нибудь, — не желал мириться с действительностью настырный парень, обращаясь во всевозможные инстанции за помощью.

«Почему я не ящерица, — отчаивался Володя, — одна нога отпала, другая приросла». Ученые в исследовательских институтах бессильно разводили руками, гомопласты обещали что-нибудь для него придумать в... XXI веке. А ему было все равно — от кого и какого цвета, лишь бы ногу пришили. Успокоился лишь к четвертому курсу политеха, поговорив по душам с московским специалистом Татьяной Оксвальд. Та привела подобный пример с мальчиком, попавшим под трактор. Ноги ему пришили, но обещать, что он останется впоследствии полноценным мужчиной, не могли. А у Володи была Любаша.

Диплом защищали вместе. А вскоре, после окончания института родился первенец (назвали Вовкой — в честь рано умершего деда), открыв дорогу последовавшим за ним обаятельному, как девчонка, Никитке и деловитому Георгию. Люба, чтобы быть поближе к мужу, закончила курсы по атлетизму и шагнула за ним в... подвал. За тренером и другом.

Дело в том, что бесчисленных турников и гантелей в доме Володе вечно не хватало, как и поля деятельности. Знакомые выточили ему самодельную штангу, которая и стала первым крупным спортивным снарядом в подвале по улице Фрунзе. Здесь, на месте разрушенных сараев жильцов, Ларионов и создал первый спортивный комплекс, где вплоть до 1990 года занималось свыше двухсот человек, львиную долю которых составляли подростки. Многих из этих ребят могла бы «позвать» улица, однако понимали это далеко не все. Особенно суетились чиновники. Например, упивающаяся от собственной значимости старшая по дому. Спустившись в подвал, оглядывала недобрым взглядом спортивные снаряды, кричала с надрывом:

— Чтобы завтра уже никого здесь не было!

Но назавтра молодежь приходила вновь. Ларионова вызывали в рудоуправление, в чьем ведомстве находился злосчастный подвал, взывали к совести, требуя оставить «драгоценные площади». В конце концов установили там электросчетчик.

После Володя взял в банке ссуду и приобрел для своего клуба, получившего название «Адонис», 12 штанг и два комплекта тренажеров. Физкультурный клуб переместился в подвал соседнего дома по улице Оплетина.

Здесь я его и нашла накануне чемпионата России по жиму лежа, проходившего в Ярославле в конце марта. Где, забегая вперед, скажу: Владимир Ларионов в весовой категории 75 килограммов вновь занял первое место, отжав 185 и опередив, как обычно, с большим отрывом противников.

Незадолго до этого Ларионовы (а Люба старается всегда быть рядом, даже если приходится жертвовать материальным благополучием) вернулись с открытого чемпионата США по пауэрлифтингу и вейтлифтингу. В Америке мужественного русского выделили сразу, даже остаться предложили. И не только ему.

Едва приземлились в американском аэропорту, как попали под артобстрел белозубых улыбок дежурных. Пока шла привычная проверка документов, Любашу «обхаживал» один из работников аэровокзала. Переводчица с трудом поспевала за его речью в адрес «рашен гуд».

— Если вы приехали одна, вы здесь останетесь. Если с мужем, то мы его отправим назад..

Претендент на отправку «назад» тихо стоял рядом. Не то гордился, не то ревновал. Нервы, как и мышцы, у него под строгим контролем...

На третьем подходе к рекордному весу вдруг потерялась заявка на вес с Володиными данными. Любаша, неважно владеющая чужим языком, мимикой и жестами объяснила администратору соревнований о роковой потере. И в одну минуту спасла положение. Правда, заполняла новую бумажку трясущейся рукой. Пришлось даже левой поддерживать правую, заставляя слушаться прыгающие буквы.

— Гуд! — широко улыбаясь, восхищались женой русского невозмутимые американцы.

Знали бы они, эти лощеные штатовцы, в каких условиях живет и работает над своими рекордами тагильский Илья Муромец, единственный на сегодня спортсмен в России среди здоровых и инвалидов, который жмет 200(!) килограммов. И чуть ли не за свой счет ездит по миру защищать честь своей бедной страны, где не нашлось на сегодня ни одного спонсора, способного поддержать столь многогранного чемпиона!

Каждое утро тесную для пятерых двухкомнатную квартирку Володя меняет на сырой обшарпанный подвал, где располагается его физкультурно-оздоровительный клуб «Адонис». Занимаются здесь сегодня, помимо здоровых молодых людей, 12 инвалидов с поражением опорно-двигательного аппарата.

Володя, кстати, не переносит слово «инвалид». Да и подходит ли оно к нему? Такой гибкий, подвижный, едва успеваешь за ним. Вихрь, смерч какой-то. Все ему надо быстро, да чтоб без сучка, без задоринки.

Полез в диван за фотографиями. Разворчался по поводу пыли, которую я совершенно не заметила. Отправил Вову за тряпкой, и секунды не прошло — бросился сам: медленно сын, видите ли, ходит. А когда спускались вместе по лестнице, поймала себя на мысли, что ему, 36-летнему мужчине, отцу трех сыновей, очень хочется скатиться по перилам. Как в детстве. Нет, не по прихоти, просто так быстрее. Ему ж некогда вечно!

Не жалует он и тех из инвалидов, которые ждут милостей от природы и общества, не желая побороться за себя и свое место под солнцем самостоятельно. И когда в 1990 году городское общество инвалидов создавал именно он, Владимир Владимирович Ларионов, желал прежде всего помочь обездоленным поверить в себя. А штатные работники общества свели всю работу к льготной распродаже трусов и носков. И Володя ушел по собственному желанию.

...Планов у него, как всегда, выше крыши недавно увиденных штатовских небоскребов! Надеется в клубе (ныне это муниципальный клуб «Стимул») объединить все волнения и тревоги потерявших здоровье людей. Создать, к примеру, артели для тех, кто нуждается в работе. Обделенным общением — кружки по интересам. А о спорте и говорить не приходится. Сборная команда — цель № 1. В штате «Стимула» будут лучшие тренеры Тагила, среди них — «звезда» классической борьбы Александр Александрович Лопатин. Учредителем клуба станет городское общество инвалидов.

Самому же Владимиру в июне предстоит отправиться во Францию на чемпионат Европы. Без материальной поддержки, поскольку спортсмен никакому клубу или спортобществу не принадлежит. Но Володя не сдается, шутит. Прощаясь со мной, на полном серьезе просит:

— У журналистов связи большие. Достань мне адрес Шварценеггера, он же помощник президента США по физкультуре и спорту. Хочу Арнольду написать, вдруг он поможет?!

И. ТИТОРЕНКО
Нижний Тагил

На снимке: Владимир Ларионов на областных соревнованиях по пауэрлифтингу.
Фото В. СТЕПАНОВА

Званый гость

Я НЕ МИСТИК, Я — ХРИСТИАНИН

Сегодня в нашей рубрике «Званый гость» — встреча со священником, секретарем Екатеринбургской епархии отцом Владимиром.

В большом деревянном доме, полном книг, картин и образов, за чашкой чая с молоком отец Владимир рассказывал о своей судьбе.

— Мама моя педагог. Уверовала она в 55-57-м годах — помните, какое тогда было время? — и оттого окрестила меня. В школе это, конечно, стало известно, а мама, к тому же, была секретарем парторганизации... На партсобрании, которое тут же созвали, она сказала, что никакие попы ее не охмуряли и окрестила она меня по убеждению... А потом бросила партбилет и ушла — после 25 лет работы в школе — в колхозные телятницы... Вот так-то... Я одного не могу понять — зачем за мной, 13-летним мальчишкой, установил слежку КГБ? Как можно так озвереть к своему народу? Кстати, я в то время ко всему этому относился легко — ха-ха да-хи-хи. И курил тогда. Однажды мама нашла образок, а я его утащил и в школе всем, смеясь, показывал... Помню, в тот день после уроков пошел с ребятишками домой, смотрю — несколько человек лупят парнишку. Я ввязался и в результате здорово получил ножом по голове... Шрамы до сих пор остались... В больнице меня перевязали да отпустили. По дороге я залез на скалу покурить — у нас обрыв над рекой, места очень красивые — и то ли кровопотеря сказалась, то ли еще что... В общем, я потерял сознание и свалился с этого обрыва вниз... Я уже потом понял, что только бинты, которыми мою голову укутали в несколько слоев, меня и спасли — бинты, полученные за защиту слабого. А остальное — расплата за смех.

Вообще, жизнь у меня была бурная. Работал сторожем в Коуровской церкви, в тайге на лесоповале, носило по свету — молодость! Помню, много времени возил с собой подаренную очень доброй старушкой книгу — Евангелие, а читать все было недосуг. Только в Березовском уже достал ее, лег на кровать, закурил — и прочел на одном дыхании, закусывая соленым огурцом и дымя папиросой... А потом как-то само собой все образовалось. Кстати, вскоре после этого как раз и взялся сторожить храм в Коуровке — никто за него не брался, — и там у меня произошел любопытный случай. Иду я ночью через лес, а впереди меня девушка. Торопится, оглядывается — это естественно, когда за тобой в лесу идет мужик, мало ли... Вижу, боится, мучается. Я решил ее догнать, думаю (смеется) — лучше один раз перетерпит, потом легче будет. Ну, догоняю, объясняю, что хочу ее проводить — она аж вся дрожит, — и говорю, что работаю в местной церкви. Тут, конечно, разговорились, а девушка оказалась атеисткой. И вот она меня давай распекать, да переубеждать, да говорить: «Зачем эта вера, вообще, нужна?» А я ее спрашиваю:

— Вам страшно было идти через лес?

— Ну да, — говорит.

— А сейчас вы меня боитесь?

— Нет, чего вас бояться?

— Вот для этого, — говорю, — и нужна вера. (Смеется).

Корр.: — Кстати, отец Владимир, у вас осталось с тех молодых времен какое-нибудь хобби?

о. Владимир: — Люблю книги (в доме отца Владимира громадная библиотека. — **Л.Б.**), люблю походы — много раз сплавлялся по Чусовой, люблю велосипеды, моржевание, хожу босиком. Кстати, сегодняшнее утро я начал с того, что искупался в Шарташе! А мне за 50.

Корр.: — Вы — последователь системы Иванова?

о. Владимир: — Иванова — нет. Он стремился создать из своего учения собственную религию.

Корр.: — В вашем доме много книг и картин. Известно, что догматическое православие настороженно относится к светскому искусству...

о. Владимир: — Искусства нет духовного и светского. Это лично мое мнение: искусство всегда духовно — или это не искусство. Конечно, увешаться железками или — извините — справлять нужду на сцене — не искусство. Есть культура и бескультурье, выдающее себя за культуру. А кто «хозяин» всех культур? Бог. И кому он открывает больше? Тому, кто к нему ближе стоит.

Корр.: — Отец Владимир, в преддверии праздника я хочу задать вам «пасхальный» вопрос. Давайте представим, что в период Пасхи Иисус Христос действительно воскреснет и совершится Второе пришествие. Что сделали бы люди?

о. Владимир: — Я вам скажу — они распяли бы его снова.

Корр.: — А в чем дело? Ведь прошло столько времени...

о. Владимир: — Видите ли, люди с того времени, как вера просветила народы, отступили назад, если не больше. В нашей стране, например, происходит медленное, но верное приучение нас к войне... Люди, по большому счету, за две тысячи лет не изменились.

Корр.: — А что так раздражает их в Иисусе Христе?

о. Владимир: — Я не знаю... То есть я предполагаю... Ведь у каждого свой образ Христа. У кого-то — светлый, у кого-то — иной... Я думаю, мы интуитивно чувствуем, что этот человек лучше нас, и — куда деваться? — возникает злоба, несогласие с тем, что мы — хуже. Это как в том случае, когда человек бросил курить. Ведь все былые друзья, знающие об этом, будут сами ему сигареты носить, предлагать. Из чувства «упряжки».

Корр.: — Отец Владимир, вы говорите — у каждого свой образ Христа. Скажите, вашим близким другом мог бы стать, например, протестант?

о. Владимир: — Близким другом? Сложно. Я, конечно, буду его уважать, он может мне очень нравиться, он сможет рассчитывать на мою посильную помощь. Но близкий друг — это очень много общего именно в душе. А там между нами — трещина.

Корр.: — Так ли она страшна, как кажется?

о. Владимир: — Она очень страшна.

Корр.: — Разве Бог протестантов не то же самое, что Бог католиков или православных?

о. Владимир: — Да, Бог, конечно же, один — но все дело в восприятии, во взгляде на него. Как если бы у отца было три сына, которых он одинаково любит, даже если некоторые воспринимают его ошибочно. Путей-то к Богу много, но правильный все же один — православие.

Корр.: — Сейчас многие утверждают, что Апокалипсис уже начался и потихоньку идет...

о. Владимир: — Он идет. И конец света приближается гигантскими шагами. Кстати, один из его признаков — объединение христианских церквей. Но я верю, что жизнь будет продолжаться и не будет такого человека, которого Бог не попытается спасти.

Корр.: — Вы — мистик, отец Владимир?

о. Владимир: — Я христианин.

Л. БОЧАРОВА

ГОРОСКОП
24 — 30 апреля

Завершение начатого **КОЗЕРОГОМ** недавно дела принесет ему не только материальные дивиденды, но и моральное удовлетворение. В то же время астрологи советуют Вам быть более осторожными в общении с незнакомыми людьми, поскольку велика возможность того, что они попытаются Вас обмануть. Основные же сложности на этой неделе — в общении с детьми, которые иногда будут выдвигать практически невыполнимые требования. Следите за своим здоровьем и опасайтесь травм.

Домашние дела поглотят все ваше время на этой неделе, считают звездочеты, говоря о **ВОДОЛЕЕ**. Возможно, из-за большой занятости Вам придется отказаться от какой-то важной для вас поездки. В то же время вероятно и то, что Вас посетит какой-то дальний родственник или родственница. На этой неделе следует опасаться занимать крупные суммы денег, поскольку возможность вернуть их может появиться лишь летом. Будьте внимательны к своим подчиненным на службе. Тем из Вас, кто учится в ВУЗе, сдача экзаменов не составит труда.

Особенно ярко проявятся на этой неделе все таланты, которыми обладают **РЫБЫ**. Тем из них, кто занят в искусстве, литературе, журналистике, представится возможность подписать выгодный контракт. Возможно к Вам будет привлечено внимание общественности, прессы, телевидения. Особенно хорошие отношения складываются на этой неделе с друзьями, членами вашей семьи. В эти дни Вы будете ощущать невероятный творческий подъем, а большинство ваших планов сбудется.

Успех сулит **ОВНУ** на этой неделе деятельность в коммерции. Благоприятная обстановка складывается для подписания сделок. Тем из Вас, кто не связан с подобной деятельностью, также представится возможность либо продвинуться по служебной лестнице, либо получить солидную премию за хорошо выполненную Вами ранее работу. Также возможно, что на этой неделе Вы познакомитесь с новыми людьми, которые окажут Вам в дальнейшей деятельности поддержку в ваших начинаниях. Дома складывается благоприятная обстановка, уют у семейного очага.

Не отвлекайтесь на дела, которые на принесут Вам немедленной прибыли, советуют звезды **ТЕЛЬЦУ**. Тем из Вас, кто начал новое дело, предстоит немало потрудиться, чтобы получить хоть какие-то дивиденды. В то же время Вам не следует огорчаться, а идти вперед, поскольку после всех этих сложностей удастся нормализовать обстановку и взять ее под свой контроль. Избегайте в эти дни конфликтов с членами Вашей семьи, а на выходные постарайтесь выехать на отдых за город.

Кто-то из Ваших старых друзей вновь пожелает встретиться с Вами, считают астрологи, говоря о **БЛИЗНЕЦАХ**. Возможно, именно этот человек окажет содействие в выполнении давно намеченного Вами дела. В семье все складывается в целом благополучно, если не считать мелких происшествий, связанных с вашими детьми и их учебой в школе или высшем учебном заведении. Все же постарайтеь на этой неделе побольше внимания уделять вашему здоровью и побольше времени проводить на свежем воздухе.

Без особых сдвигов в какую-либо сторону пройдет у **РАКА** эта неделя. Как полагают звездочеты, единственным особо запоминающимся событием в эти дни станет какое-то торжество, на котором Вы сможете повидаться с вашими друзьями, или встреча с лицом противоположного пола. В то же время не забывайте побольше внимания проявлять к вашим близким. Не исключено, что именно они будут недовольны Вами, но Вы сможете исправить положение, купив какой-нибудь пусть даже недорогой подарок.

Будьте внимательны в общении с вашими коллегами по службе, советуют астрологи **ЛЬВУ**. На этой неделе возможны небольшие конфликты, которых Вам следует избегать. В то же время постарайтесь проявить побольше активности, и это будет обязательно замечено вашим начальством. В делах личных все пока без особых волнений, однако не исключено, что какая-то встреча с незнакомкой может и изменить ход событий. Постарайтесь избегать острого в пище и переохлаждений на улице.

Не планируйте ничего на длительные сроки, советуют звездочеты **ДЕВЕ**. Самое лучшее для Вас сейчас — это выполнить все, что Вы уже наметили в предыдущие дни или месяцы. В среду Вы, возможно, получите приятное известие от одного из ваших деловых партнеров. Никаких хлопот не возникнет у Вас и в общении с вашими детьми, соседями. Те из Вас, кто занят в медицине, юриспруденции, получат выгодное предложение о смене места службы. В то же время Вам следует опасаться слухов, которые могут существенным образом сказаться на вашей деятельности.

Постарайтесь в принятии решений полагаться не на советы людей, вас окружающих, а на свою интуицию, полагают звезды, говоря о **ВЕСАХ**. Все ваши планы могут сбыться на этой неделе, поскольку расположение планет складывается для Вас благоприятно. В делах домашних также все благополучно, а в конце недели Вы с семьей можете отправиться в небольшую поездку за город. Тем из Вас, кто учится в ВУЗе и кому предстоит сдавать экзамены, также будет сопутствовать счастливая звезда, и они получат высокие отметки, продемонстрировав отличное знание предмета.

Трудные времена могут настать на этой неделе для **СКОРПИОНА**. Не следует отчаиваться, советуют звезды, лучше взглянуть по-новому на свои возможности, может, причиной всему этому стало Ваше отношение к коллегам или отношение к выполнению порученного Вам задания. В этих условиях следует не забывать о здоровье, побольше стараться бывать на свежем воздухе, но будьте осторожны — не исключена возможность получения травм. Избегайте излишеств в пище и напитках, а также побольше контролируйте свое поведение в обществе.

Займитесь выполнением задуманного Вами плана именно сейчас, поскольку для этого настал благоприятный момент, говорят звездочеты **СТРЕЛЬЦУ**. В этом Вам следует полагаться только на свои возможности, и изредка Вы можете советоваться со своими друзьями. Однако при принятии окончательного решения Вам следует прислушаться к своему мнению. В отношениях с детьми или другими членами семьи Вы не будете ощущать никаких затруднений, в то же время не забывайте, что им можно уделять и побольше внимания. В конце недели возможна поездка к друзьям.

Песня субботы

Единственная и неповторимая группа «Браво» распадается на половинки. Правда, не впервые. Сейчас из нее уходит солист Валерий Сюткин. Готовится последний прощальный тур. 14 мая группа выступит в Екатеринбурге. А от Валерия мы ждем новый сольный проект.

ДОРОГА В ОБЛАКА

Я хотел бы ветром быть и над землей лететь
К солнцу в снегах.
Хотел бы в небе спать и сны о нем смотреть,
Сны в облаках.
Но ты сказала мне: «Это мечты!
И ничего в них нет!»
Вот и все, что сказала мне ты.

Припев:
А я хочу, как ветер петь
И над землей лететь,
Но так высока и так близка
Дорога в облака.

Может быть, ты будешь ждать,
а может быть, и нет.
Дело твое.
Если вдруг меня позвать захочешь
в тишине,
Крикни в окно:
«Эй, где ты, ветер мой? Эй, где же ты?»
И я вернусь домой,
даже с самой большой высоты.

Припев.

СПОРТ

БАСКЕТБОЛ

Как стало известно нашему корреспонденту, из Италии в Екатеринбург вернулась одна из сильнейших игроков «Уралмаша» за всю историю его существования и лучший игрок двух последних чемпионатов Италии, защитница сборной России Надежда Марилова. В планах Надежды — подготовка к выступлению в составе сборной России на стартующем в июне чемпионате Европы 1995 года. Напомним, что кроме Мариловой в сборную России включена нападающая «Уралмаша» Елена Пшикова, а также бывшие уралмашевки (а точнее — игроки ЦСКА) Марина Бурмистрова и Татьяна Ларина).

А во Франции завершился крупный международный турнир с участием нескольких мужских клубных команд из Европы и Америки. Представляющая Россию команда СКА-«Урал» (Екатеринбург) довольно легко обыграла команды Армении — 118:57, Испании — 85:74 и в матче за 3-е место встретилась с американской командой.

МИНИ-ФУТБОЛ

И во второй игровой день очередного тура чемпионата России мини-футболисты екатеринбургского «ВИЗа» одержали победу. На этот раз — над челябинским «Фениксом» — со счетом 4:2. С таким же счетом новоуральский «Строитель» выиграл у нижегородской «Кроны», а екатеринбургский «Луч» со счетом 3:1 обыграл петербургскую команду «Галакс». Еще одна екатеринбургская команда — «Атриум-УПИ» — со счетом 2:3 уступила петербургскому «ПСИ».

АРМРЕСТЛИНГ

С 21 по 23 апреля в Москве проходят сразу два крупнейших турнира борцов на руках. В чемпионате Европы по армрестлингу и турнире «Золотой медведь» участвует и очень сильная и перспективная команда из екатеринбургского клуба «Малахитовый гонг» (тренеры — Андрей Учанго и Галина Вихарева).

***

«НС!» стало известно, что сегодня в окружном Доме офицеров Екатеринбурга пройдет торжественное собрание среднеуральских спортсменов — участников Великой Отечественной войны, посвященное 50-летию Победы. Начало в 12 часов.

Подготовил Ю. ОВОДОВ

ДЛЯ УМНИКОВ И УМНИЦ

Завершилась 10-я городская научно-практическая конференция старшеклассников. Самые серьезные предметы школьной программы дали темы для научных рефератов по астрономии, литературе, истории игровой культуры, биологии, математике...

Организаторами мероприятия стали городское управление народного образования и преподаватели лицея УрГУ.

Претендентов на победу было множество. Чего стоит лишь один факт: из 56 человек, защищавших рефераты по литературе, призером стал 31 участник. Значит, еще не все потеряно. У нашей интеллигенции будет достойное пополнение.

В дни работы конференции ребята из многих школ города познакомились с жизнью университетского лицея, побывав на занятиях, пообщавшись с преподавателями и лицеистами. А завершил насыщенную работу умников и умниц концерт лицеистов.

В. ДОМОЖИРОВ

СПРАВОЧНОЕ ВАЛЮТНОГО РЫНКА ЕКАТЕРИНБУРГА ПРИ РЕДАКЦИИ ГАЗЕТЫ «НА СМЕНУ!» (с 10 до 18 часов)
56-17-71, 56-17-72, 56-17-73

Добрый день, господа валютодержатели. Вчера курс доллара Московской межбанковской валютной биржи повысился на 2 рублевых (0,04%-ных) пункта и составил 5053 руб./долл., предварительное предложение — 86,19 млн.долл., спрос — 100,3 млн.долл., объем торгов составил 100,3 млн.долл. Центральный банк России в ходе торгов продал 12,8 млн.долл. В торгах приняли участие 43 банка.

Курс дойчмарки ММВБ понизился на 57 рублевых (1,54%-ных) пунктов и составил 3641 руб./DM. Предварительное предложение — 8,66 млн.DM, спрос — 2,34 млн.DM, объем составил 7,34 млн.DM. В торгах приняли участие 22 банка.

На торгах Уральской региональной валютной биржи установились следующие курсы: доллар — 5049 (-11) руб./долл., дойчмарка — 3645 (-105) руб./DM.

На екатеринбургском рынке наличной валюты вчера в 17.00 действовали следующие курсы: максимальный курс покупки доллара был в банке «Северная казна» — 5065 руб./долл., минимальный курс продажи доллара составил 5080 руб./долл. — Кубань-банк (Малышева, Первомайская), ВУЗ-банк. Дойчмарку по максимальному курсу покупал УВТБ — 3680 руб./DM, по минимальному курсу продавал УБРиР — 3700 руб./DM.

В. ФАЙЗРАХМАНОВА

Курсы обмена наличной валюты в Екатеринбурге на 17 часов 21 апреля 1995 года

Банки Телефоны для справок	Адреса обменных пунктов	Режим работы	$, руб./долл. ПОКУПКА	$, руб./долл. ПРОДАЖА	DM, руб./DM ПОКУПКА	DM, руб./DM ПРОДАЖА
ЮТА-БАНК 616-552	Декабристов, 14	9—20 без выходных без перерыва	5010	5100	3550	3730
	8 Марта, 43 (кассы цирка)	10—17 кроме пн. пер 14—15				
	Долорес Ибаррури, 2 («Гидрометприборы»)	9—17 кроме сб., вс. пер 13—14				
КУБАНЬ-БАНК 51-95-30 49-72-12 53-33-66 57-46-25	Первомайская, 82 (Первомайская — Гагарина)	10—17 (пн. — пт.) 10—15 (сб.) вс. — выходной	5030	5080	—	—
	К. Либкнехта, 48 (ТЮЗ, служебный вход)					
	Малышева, 101 к. 130 (Малышева — Генеральская)	сб., вс. — выходной				
ЗОЛОТО-ПЛАТИНА БАНК 57-02-53 57-02-74 57-02-76	Центр обмена валюты (Сакко и Ванцетти,41)	9—19 кроме вс. без перерыва	4970	5090	3670	3800
	ул. Гагарина,14					
	пр. Ленина,7 (Ленина-Шейнкмана)					

Центральный банк Российской Федерации установил с 21 апреля 1995 года следующие курсы иностранных валют к российскому рублю:

1 доллар США	5051,00	1 канадский доллар	3693,60
1 немецкая марка	3680,15	1 норвежская крона	816,52
1 английский фунт стерлингов	8126,05	1 финляндская марка	1183,96
1 австралийский доллар	3714,00	1 французский франк	1041,44
1 австрийский шиллинг	522,93	1 шведская крона	690,03
10 бельгийских франков	1789,55	1 швейцарский франк	4462,01
1 голландский гульден	3287,13	1 ЭКЮ	6729,95
1 датская крона	932,50	10 японских иен	614,10
1 египетский фунт	1486,46	10 белорусских рублей	3,70
1 исландская крона	80,92	1 казахстанский тенге	77,00
10 испанских песет	407,57	100 украинских карбованцев	3,48
100 итальянских лир	292,51	1 эстонская крона	460,02

ЧАСТНЫЕ ОБЪЯВЛЕНИЯ «НС!»

За содержание объявлений редакция ответственности не несет

НЕДВИЖИМОСТЬ

Куплю/продам

Куплю

1127 Дом, 6Х8 м в центре г. Верхотурье, участок 12 соток. Тел. в Верхотурье (8-219) 21-663, в Екатеринбурге 28-53-58.

Сдам/сниму

Сниму

25. Молодая семья срочно снимет квартиру. Тел. 58-95-48.

2023 3-комн. кв. с телефоном и обстан. в Чкаловском р-не. Тел. 219-062, 275-200.

Жилые дома, участки, гаражи

Продаю

1133 Дом в 90 км по Московскому тракту, 10Х10, 15 соток. Тел. раб. 613-514.

2024. Дом в деревне, уч. 0,25 га, пл. дома 50 кв. м. Обр.. Белоярский р-н, дер. Хромцово, ул. Ленина, 43.

ПРЕДМЕТЫ БЫТА

Все для гостиной

Продаю

171 Пианино «Молотов», б/у, в хор. сост. Тел. 51-36-83, с 12 до 17 часов.

Предметы обихода

Продаю

204 «Сервисный центр» продает и обслуживает швейные машины. Цены низкие. Тел. 52-21-81.

1114 Швейную машину «Чайка». Тел. раб. 613-514.

10009 Газовую плиту 2-конфорочную новую; 3 книжных полки, застекленные, цвет светлое дерево. Тел. 41-36-61, после 17 часов.

Инструменты и машины, строительные и отделочные материалы

Продаю

150 Замки квартирные и гаражные. Тел. 411-760, с 9 до 16 часов.

200. Гвозди, 1 тонна. Тел. 42-73-73.

10008 Комплект стройматериалов для сборки щитового дома. Самовывоз из Арамили. Тел. 60-16-33, после 17 часов.

Куплю

191. Сухую сосновую доску 50 мм. Тел. 42-73-73.

Другое

Продаю

192 Бочки 230 л, новые. Тел. 42-73-73.

ТРАНСПОРТ

Иномарки

Продаю

1128. «Опель-сенатор», 1983 г.в., растаможен. Тел. 28-53-58.

ТЕЛЕ-, ВИДЕО-, АУДИО-, КИНО-, ФОТО-

Компьютеры, программы, периферия

Продаю

10000. Если вам приходится делить персональный компьютер IBM PC/XT, AT между несколькими пользователями так, чтобы они при работе имели доступ только к «своей» информации на диске и не могли «случайно» стереть или без спроса скопировать программы соседа, а также если вы хотите предотвратить доступ к диску посторонних лиц и компьютерных вирусов — вам поможет система DISK PRO. Тел. 58-96-11, Романа.

Муз. инструменты

Продаю

1115. Пианино «Урал», о/у. Тел. раб. 613-514.

ДЕЛОВЫЕ ПРЕДЛОЖЕНИЯ

Работа

Требуются

20. Приглашаем на работу девушек на конкурсной основе. Обаятельных, умеющих общаться с людьми. Работа: рекламный агент - продавец. Не Гербалайф. Тел. 56-91-12, с 9 до 18 часов, в рабочие дни.

Ищу работу

2005 Печника ремонт, установка печей. Тел. 41-49-00.

Оргтехника и офисное оборудование

Продаю

1112 Механические и электрические пишущие машинки. Тел. раб. 613-514.

1113 Факсы, ксероксы, комплектующие по низким ценам. Тел. раб. 613-514.

2027 Механические пишущие машинки. Тел. 602-544, 611-544, с 17 до 21 часа.

Куплю

1096. Пишущие машинки «Ятрань», можно неработающие. Тел. 44-89-08, вечером.

УСЛУГИ

Ремонт и обслуживание

186. Ремонт квартир. Кладка плитки. Тел. 20-62-63.

Транспортные услуги, автостоянки

2026. Грузоперевозки ГАЗ-66 по городу. Тел. 22-83-20.

Курсы, уроки, консультации, репетиторство

1136. Энергичная девушка, заканч. вуз, 3 года частн. препя, обучит детей англ. языку в мини-группах. Тел. посредн. 552-789.

Оздоровительные услуги

195. Молодожены! Будущие папы и мамы. Вы хотите родить здорового ребенка? Обращайтесь за год до предполагаемого рождения. Тел. (3432) 60-79-42, 43-91-81.

Другие услуги ...

1135. Установка телефонных блокираторов. Тел. 430-612.

РАЗНОЕ

Животные

205. Продаются элитные щенки сенбернара с документами. Тел. 429-353.

1125 Продаю котенка персидской породы. Тел. 29-96-91.

1140 Продаю щенков ризеншнауцера. Тел. 620-445, после 19 часов.

Поздравления, пожелания, сообщения

100011 Средняя школа № 5 с углубленным изучением математики проводит набор учащихся в 10-е математические классы. Собеседование проводится 12 и 16 мая 1995 года в 14 часов по адресу: ул. Хохрякова, 29 «А», каб. 27. Тел. 51-22-68.

Добрый день и приятного аппетита всем гурманам! Сегодня мы будем печь куличи, причем по рецептам дореволюционной кухни. Напоминаем, что фунт равен примерно 400 граммам.

КУЛИЧ КОНДИТЕРСКИЙ

Муки 1 1/4 фунта, масла столового 1/2 фунта, сахару 3/8 фунта, цукатов 1/4 фунта, изюму 1/8 фунта, дрожжей 1/8 фунта, молока 1/2 стакана, яиц — 6 штук, ваниль, шафран, кардамон — по вкусу.

Влить полстакана теплой воды, положить дрожжи, размешать, засыпать муку, поставить подниматься слабое тесто. Остальную муку высыпать на стол, разбить яйца, влить молоко и месить тесто до гладкости. Тесто должно быть крепким. Добавить сахар и соль и вновь месить до гладкости. Соединить с поднявшейся опарой, добавить масло, перемешать и поставить в теплое место. Когда тесто поднимется, обмять его. И так повторить 2 раза.

В готовое тесто положить изюм и пряности, затем выложить его в форму. Форму заполняют на 1/3 высоты, остальная часть предназначена для подъема теста.

Когда тесто заметно поднимется, форму ставят в печь. Готовность узнается лучинкой. Когда кулич остынет, сверху посыпать пудрой или облить глазурью.

ПО СУББОТАМ, КАК ВСЕГДА, — С ВАМИ «КРАСНАЯ БУРДА»!

ПРОЗА И ЖИЗНЬ

« Творчество московского сатирика Юрия ИСАКОВА давно полюбилось читающей «КБ» и «НА СМЕНУ!» публике Остроумный глаз писателя постоянно что-то выхватывает из серых будней и нам становится смешно »

В. МАУРИН. Рецензия на книгу Ю ИСАКОВА «Я сел в тюрьму ведь, му ведь!»

Юрий ИСАКОВ

ЧЕТВЕРОСТИШИЕ

Гы бежала по темной аллее.
Где-то в самом аллеи конце.
Со следами удушья на шее
И былой красоты на лице

Записка: “Я ушла на работу. Хлеб в хлебнице. яйца в яичнице”.

Подрастающее поколение пришло на смену подрастаявшему.

Видел двух мужчин настолько пьяных, что рубашка одного из них была заправлена в брюки другому.

Однажды двое мужчин решили одну бабу уговорить. Ну, купили там выпить-закусить, как водится. Бабу пригласили, не без этого... И за вечер — под водочку, под закуску, да под разговор душевный — полбабы-то и уговорили!

По улице шла стюардесса и несла домой бидон сэкономлешюй газировки.

Алкоголик — синяк на теле трудового народа.

Девиз Федоровского центра: “Глаза боятся. а руки делают”.

Данила-мастер: “Выходи за меня. будешь как за каменным цветком!”

ПЕСНИ:

Смело, товарищи, в эту вот ногу,
Духом окрепнем вот в этой борьбе.
В царство вот этой свободы дорогу
Этой вот грудью проложим себе!

Для любви немало поз придумано
Я придумаю тебе еще одну...

... А Арнольд Шварценеггер
С каждым днем сильней...

... Пушкина в любое время года
Надо в гроб сходя благословить...

... Со старой отцовской любовницы.
Что где-то в шкафу мы нашли...

Портрет Брежнева. *Гуашь, глаза масляные.*

На ней был парик с чужого плеча.

А. и Б. Стругацкие. “Страна Багровых внуков”.

На его болты навернулись непрошенные гайки-слезы...

Детский, ордена Ленина, сад...

Москва

И. КИЙКО (АЛМА-АТА)

« Творчество московского сатирика Евгения АНТРОПОВА давно полюбилось читающей «КБ» и «НА СМЕНУ!» публике Остроумный глаз писателя постоянно что-то выхватывает из серых будней и нам становится смешно »

В МАУРИН Рецензия на книгу Е АНТРОПОВА «Длинноволосый»

ПРОЗА И ЖИЗНЬ

Евгений АНТРОПОВ, Юрий ИСАКОВ

СОН

Многие во сне летают, а я почему-то ползаю.

Ни разу в жизни, даже в детстве, мне не снилось небо.

Мне снится земля под самым носом.

Я ползу по земле и перед глазами у меня проходит все человечество.

Вот под моим носом оказалась борозда, которую оставил землепашец. Она так близко, что я могу лизнуть семена, брошенные в нее. Но я ползу дальше.

Вот я наполз на асфальт. Во все стороны быстро мчатся машины — творения человеческого гения. Но я не задерживаюсь на дороге.

Заползаю на тротуар — тут самое интересное. Сразу же натыкаюсь на элегантную туфельку. Не смею поднять глаза. Запах духов даже здесь, внизу.

Отползаю в сторону, где лежит окурок. Сигарета дорогая, а прикус плохой. Вот ведь люди — на сигареты денег не жалеют, а на здоровье ни рубля не истратят! Ползу дальше.

Вот другая сигарета — дешевая, а помада на ней дорогая. Брось ты его, дура! Что он тебе всякую дрянь подсовывает! Ползу дальше.

Подполз к подъезду. Сверху слышатся сплетни и пахнет старушками. Ловлю ртом крошки, предназначенные голубям. Кот, ошибочно прыгнувший на меня, на лету падает в обморок. Наверное, это кот подъезда.

В подъезде лежит письмо, которое тут же поднимает чья-то рука с толстой сумкой на ремне. Это он.

На ступеньке обертка от жвачки. Вкладыша, конечно же, нет. Это дети живут на земле.

Лестничные площадки выложены плиткой. Люди трудятся на заводе и делают плитку. А вот другие люди, которые делают краску для стен, капли которой лежат на полу.

Дверь, в которую я упираюсь лбом, люди делают из толстого картона. Это плохо.

Я не могу позвонить, поэтому стучу свободной рукой — той, которой сейчас не ползу. Дверь открывается, и на пороге у моего носа встают домашние тапки 37-го размера обувной фабрики номер 5. Сверху меня бьют скалкой по голове.

Я вздрагиваю и от этого лечу в лестничный пролет. И сразу же просыпаюсь, потому что во сне я не летаю никогда.

Москва

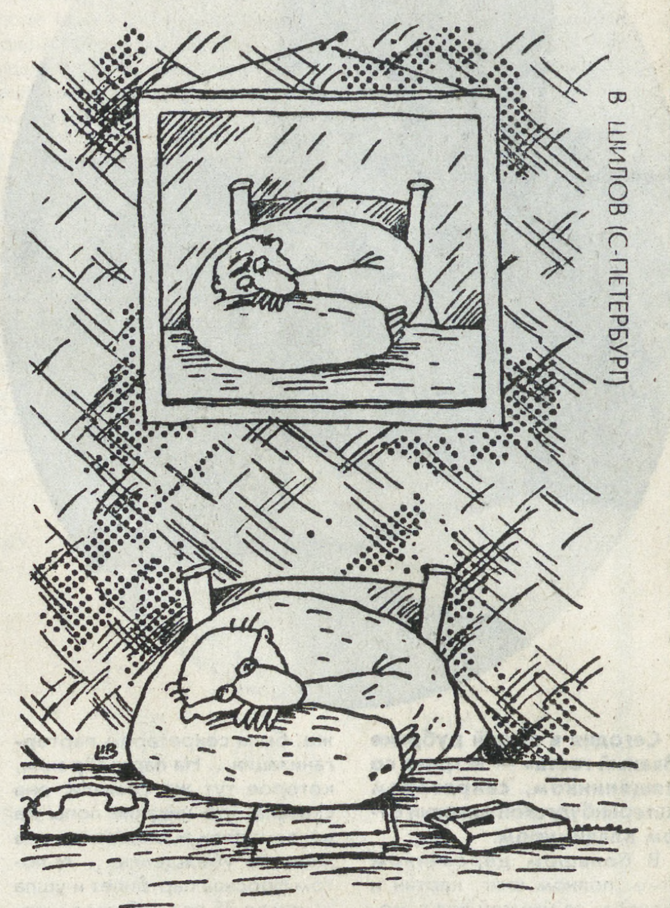

В ШИЛОВ (С-ПЕТЕРБУРГ)

И КИЙКО (АЛМА-АТА)

ПОЭЗИЯ И ЖИЗНЬ

Вадим ЗАБАБАШКИН

МИМОХОДОМ

Струится из трубы дымок
Игриво и картинно.
Ведь пешеходам невдомек.
Что это — Буратино.

Они спешат, их ждут дела
(Ответственные, явно)...
А эта лужица была
Снегурочкой недавно.

***

На прощанье не обнял, проклятый.
(Ведь сама прошептала: “Не трожь!”)
И осталась Маруся несжатой.
Словно во поле спелая рожь.

ВЛАДИМИР

Сергей СОМОВ

***

Вот. помню, временами на Урале
Меж сосен. что качались на ветру
Я баб возил на старом самосвале
Куда начальство скажет по утру —
На стройку
Или . скажем там, на ферму,
К геологам, или еще к кому...
Так было принято в те годы.
И наверно
Не понимали бабы. что к чему.
Но. падая на землю с самосвала.
И вновь стоймя себя воодрузив.
Те бабы песню затевали.
А бывало —
С лукавым матерком речитатив.
И слушая веселый бабий говор,
Чеша себя в районе живота.
Я думал: этот мир спасает снова
Бесхитростная бабья красота.

ЕКАТЕРИНБУРГ

Игорь СОСНА

Из цикла “Страшно далеки они от н...

* * *

Напившись рейнвейну. насытившись мясом,
В табачном дыму, словно в коконе сером,
Барон Фихтенбаум скучнел с каждым часом.
Играя в очко с молодым офицером.

Уже проиграв родовое поместье,
Лесные угодья и пару гнедую.
Барон, угрызаем азартом и честью,
Решился сыграть на жену молодую.

И вновь проиграл. ибо эта подлюга,
Что тихо в сторонке ревела сначала,
Предательски встала за креслом супруга
И знаками карты врагу сообщала.

Всю ночь над аллеей с беседкою старой
Гремели каскады тевтонского вальса.
Барон же слонялся за юною парой,
Обидно дразнился и метко плевался.

ПРЕДУПРЕЖДАЮ:

Близок день, когда я стану
Беспощадным. как эстонец,
Гордым, как морская свинка.
Привлекательным, как Ельцин.
Я куплю себе зенитку,
Пару бронетранспортеров,
Три ракеты типа “Стингер”
И лопату — рыть окопы.
Для удобства и защиты
Отращу клыки и когти.
Хобот. чтоб срывать бананы.
И рога, чтобы бодаться.
Продолжая улучшаться,
Назовусь я “Рабинович”
И открою счет валютный
В банке города Женевы.
Я сошью парадный китель
С галуном и с аксельбантом.
И велю проделать в кепке
Дырки, чтоб рога влезали.
И когда на БТРе.
Словно беркут, восседая,
Грозно хоботом вращая.
И срывая им бананы.
И царапаясь когтями
От свирепости избытка.
Я явлюсь перед народом —
ВСЕ ЗАМОЛКНУТ ИЗУМЛЕННО.
ВСЕ ЗАМОЛКНУТ УСТРАШЕННО.

МОСКВА

Михаил ВЕКСЛЕР

ОДНОСТИШЬЕ

Увы. Мария... То есть. — аве!

ОЧКАРИК

Я настолько Зоркий Сокол.
Что ношу очки без стекол.

МЕЖДУ СТРОК

Я недавно читал между строк
Книгу-у-ужасов «Черный творог»
(308 страниц). и была
Между строк эта книга бела.

КОМСОМОЛЬЦУ НЕ К ЛИЦУ

Пить.
Курить,
И есть мацу.

ХЭППЕНИНГ ПО-ЧЕХОВУ

Я артисту в профиль
Запустил картофель.
И заслуженный артист
В зал пальнул ружьишка из.

САМООПРАВДАНИЕ

А люди кто? Не только ты —
Все люди гады и скоты.

***

— Нет. — сказала я спортсмену
По хоккею на траве.
— Мой за каждую измену
Книгой бьет по голове.

ОДЕССА

ЖИЗНЬ И ПОЭЗИЯ

ПО МОРЯМ, ПО ВОЛНАМ

Мы с Тамарой ходим парой.
Мы с Тамарой — паройходы.

НОЧНАЯ ОХОТА

Охотник Всеволод Фомич
«Сдаюсь!» — кричит. диван тряся.
Ему опять приснилась дичь
Отстреливающаяся.

Александр ЧУМАНОВ

НА РЕКЕ

Томно речка журчит.
А над речкой,
Грозою расколота,
Одинокая ель
Чуть подпортила
Благостный вид.
Не намыть ли мне в речке
На память
Два тазика золота?
Не закинуть ли сеть?
Или сразу
Метнуть динамит?
А вокруг тишина,
Красота, благодать,
И гармония...
Просто — рай на земле
Для влюбленных
И нежных сердец...
Мне намыть повезло
В аккурат
На две бомбы плутония.
Да попался мертвец —
До чего же здоровый,
Подлец!..
Забурлил котелок.
Поллитровка в воде
Охлаждается.
Тихо лодка плывет.
В лодке кто-то
Знакомый на вид.

— Эй, товарищ!
Простите.
Как эта река называется?
— Это Теча течет.
Это Теча
Так томно журчит...

НОСТАЛЬГИЯ

Был обеденный час.
И была заводская столовая.
Грациозно порхала
С наполненной ложкой рука...
Не улыбка, не взгляд —
Потрясли панталоны лиловые.
Что кокетливо так
Из-под юбки виднелись слегка!
Поднялась и пошла.
Провожаема вздохами, взглядами...
Просто баба и баба.
Но как понимала мужчин!..
И мы тоже пошли —
Без конца состязаться бригадами
За достойную встречу
Не помню каких годовщин.
Вот какими мы были.
По-детски наивными, чистыми!
Ничего мы не знали.
Точнее, не знали почти.
Шли куда-то туда...
С пониманьем звались коммунистами
И как просто нас было
Увлечь, вдохновить. потрясти!..

* * *

Та эпоха ушла.
Наступила какая-то новая.
На экране полно
Оголенных задов и грудей.
Полиняли знамена...
Но те панталоны лиловые
До сих пор — как знамена
В сердцах отставных слесарей!

АРАМИЛЬ

УЧРЕДИТЕЛИ:
Коллектив редакции
Областной комитет РСМ
Комитет по делам молодежи администрации Свердловской области

РЕДАКТОР Т. ЛОМАКИНА
Дежурный по номеру А. Яловец
Время подписи в печать — 20.00

Рукописи не рецензируются и не возвращаются.

АДРЕС РЕДАКЦИИ:
620219, Екатеринбург, ГСП-153, ул. Тургенева, 13
Дом печати, 12-й этаж
Редакция газеты НА СМЕНУ!

НАШИ ТЕЛЕФОНЫ:
приемная 51-28-61
зам. редактора 58-92-47
ответ. секретарь 56-91-22

ОТДЕЛЫ РЕДАКЦИИ:

секретариат	51-42-61
экономики	51-60-84
репорт. группа	56-91-23
	58-95-48
культуры	56-90-53
социальных проблем	56-91-14
спортивный	51-39-09
морали и права	58-92-41
писем	56-91-21
рекламы и объявлений	56-91-16
бухгалтерия	56-91-15
компьютерный	58-96-11
частных объявлений «НС!»	56-91-12

Газета выходит 5 раз в неделю, кроме воскресенья и понедельника
Печать высокая. Объем 2 п.л. Тираж 20500 экз.
Типография изд-ва «Уральский рабочий». 620219, Екатеринбург, пр. Ленина, 49
Газета зарегистрирована в Министерстве печати России.
Регистрационное удостоверение № 1419
Заказ № 8920