Сегодня:

«Автомобилист» без побед и без денег

Посмертная книга Валерия Анищенко

Секреты энергослужб

Открытый урок торговли

НА СМЕНУ!

Вторник, 20 декабря 1994 года

ОСНОВАНА 18 ИЮНЯ 1920 ГОДА

№ 241 (14877)

240

ЧТО НОВЕНЬКОГО?

❑

ЕКАТЕРИНБУРГ Указал на нарушения Уголовно-процессуального кодекса в деле бывшего председателя областной организации Союза ветеранов Афганистана Владимира Лебедева адвокат Сергей Котов. По словам С.Котова, власти решили скрыть неувязки, возникшие на предварительной стадии следствия, и поэтому сделали процесс закрытым. Он сообщил, что со стороны защиты и подследственных поступило 13 заявлений, но ни одного ответа получено не было. С.Котов сделал также заявление об отводе судьи И.Арсенова.

❑

ЕКАТЕРИНБУРГ. Построение демократического общества, соединяющего в себе идеалы гуманизма, свободы, социального согласия, равноправия, - такую цель ставят учредители областного политического движения «Яблоко». По сообщению председателя областной политической партии «Демократическая альтернатива» Виктора Чуприянова, новое движение отдает приоритет личной свободе граждан, частной собственности, свободной конкуренции, законности, гласности. Организация призвана поддерживать идеи депутата Госдумы Григория Явлинского и создана на основе партии «Демократическая альтернатива». Председателем политсовета избран Сергей Мартюшов

❑

ЕКАТЕРИНБУРГ. Екатеринбург станет еще одним городом, где претворяется в жизнь программа «Экономическое развитие России» Сейчас этот проект успешно реализуется в Санкт-Петербурге и Волгограде. Представители Центра гражданских инициатив - некоммерческой общественной организации из Сан-Франциско - предложили екатеринбуржцам план стажировок в США. Сначала состоится анкетирование предпринимателей, которое проводит Екатеринбургская палата товаропроизводителей. При отборе кандидатов учитываются перспективы развития фирмы, профессиональный опыт, знание английского языка. Специалисты проекта в течение 1-2 лет будут оказывать постоянную консультационную помощь бизнесменам после их визита в США.

❑

ЕКАТЕРИНБУРГ. Новейшее издание знаменитой «Британской энциклопедии» в 34 томах поступило в областную публичную библиотеку имени Белинского. Как сообщила заведующая отделом литературы на иностранных языках Валентина Терехович, в фондах также хранятся три старых «Британники», изданные в начале века, в 50-е годы и в 80-е годы. Гордостью Белинки являются такие редкие экземпляры справочной литературы, как французская энциклопедия Ларусс и американская энциклопедия. Сведения по самым разным отраслям знаний можно получить и из новейших справочников, подаренных библиотеке немецким институтом Гете. «Британская энциклопедия», купленная Министерством культуры за валюту, обошлась библиотеке в 39 тысяч рублей.

ЕАН

Теперь она, нарядная, на праздник к нам пришла!

На площади 1905 года, аккурат возле памятника великому вождю, встала елка — неизменный главный атрибут всех новогодних торжеств. Эту лесную красавицу доставили в Екатеринбург из деревни Каменка Первоуральского района.

Новогодняя гостья — под тридцать метров ростом, и чтобы нарядить ее, потребовалось изрядное количество украшений: «пять или шесть вот таких ящиков», уверяли нас устанавливавшие елку рабочие из РСУ-4, широко разводя руками. Наряд на елке — бесчисленные шарики, куклы, рыбки — от екатеринбургского управления культуры. Обошлась «главная» елка городскому бюджету в 265 тыс.рублей, а ее «окружение», елочки поменьше — в 160 тысяч каждая.

Кстати, вся праздничная иллюминация, включая и елочную гирлянду, нынче будет осуществляться через компьютер.Такое в нашем городе устраивается впервые. Раньше этой цели исправно служил специальный электрический барабан, благодаря которому и появлялись на елке «бегущие огоньки». Пробный пуск иллюминации намечен на 25 декабря.

Ну, а нам с вами главное — загадать под новогодней елкой свое заветное желание. Недаром же «говорят, под Новый год что ни пожелается, все всегда произойдет. все всегда случается»...

Н. ЩЕРБАКОВА
Фото А. ПОРУБОВА

Три года — не возраст

Трехлетие своей деятельности отметил акционерный Уральский транспортный банк, основанный в 1991 году на базе Железнодорожного отделения Промстройбанка. Сегодня зарегистрированный и оплаченный уставный фонд Уралтрансбанка составляет 9,5 млрд. руб., оборот за 10 месяцев достиг 7709 млрд. руб. Наиболее крупные клиенты банка — предприятия транспорта, энергетики, строительства и промышленности, в том числе Свердловская железная дорога, Свердловэнерго, Уралтрансгаз. Строительство Свердловского метрополитена также финансируется Уралтрансбанком.

В банковских сферах Уралтрансбанк известен прежде всего тем, что в прошлом году стал инициатором создания Уральской расчетной палаты, обеспечивающей через компьютерную почту проведение скоростных клиринговых расчетов между банками-участниками. Достоинствами этой системы являются высокая скорость платежей (прохождение документов в течение нескольких часов), надежность и экономичность для банков (не надо держать крупные денежные резервы для проведения текущих платежей).

Г. КОРОБЕЙНИКОВ

Пульс Пульс Пульс Пульс

МОСКВА. Практически единодушно был принят Государственной Думой в первом чтении проект федерального закона «О выборах Президента Российской Федерации», предложенный Борисом Ельциным. Против него проголосовали лишь 7 депутатов, тогда как альтернативный вариант, с которым выступила фракция «Яблоко», собрал лишь 54 голоса «за». В то же время в выступлениях депутатов подчеркивалось, что не все бесспорно в президентском варианте законопроекта. В частности, выражались сомнения в необходимости предварительного сбора двух миллионов подписей избирателей в поддержку кандидата: называлась другая цифра - 300 тысяч. По-разному воспринимается и другое положение документа -формирование избирательных комиссий и выборы их руководителей. Депутатами предлагалось, например, отказаться от назначения председателей комиссий Центризбиркомом. По их мнению, избирать руководителей комиссий должны сами члены комиссии. Оспаривалось и нынешнее положение по квоте участия избирателей в выборах Президента. В президентском варианте ее предлагается закрепить - выборы считаются состоявшимися, если на избирательные участки явится 50 процентов всех российских избирателей. Некоторые депутаты не согласны с этим, они за снижение этой квоты. Заместитель председателя Центральной избирательной комиссии Александр Иванченко, представивший в Думе этот законопроект, заверил депутатов, что все их мнения и суждения будут тщательно изучены и учтены при дальнейшей доработке документа.

МОСКВА. Федеральный закон «О ветеранах» был принят Государственной Думой в целом. Законом определяются статусы ветерана Великой Отечественной войны, ветеранов труда, военной службы, боевых действий на территории других государств, органов внутренних дел, суда и юстиции. Документ устанавливает организационные, экономические и правовые основы социальной защиты ветеранов в РФ. В законе, кроме того, определены конкретные государства, территории, периоды войн и боевых действий с участием граждан РФ, имеющих в связи с этим права на льготы и преимущества.

МОСКВА. Правительство России приняло решение выделить из федерального бюджета 234,5 миллиарда рублей органам исполнительной власти субъектов РФ на погашение задолженности по выплате зарплаты работникам образования.

НОВГОРОД. Социально защитить одиноких пожилых людей, владельцев квартир, оградить их от всякого рода мошенников и дельцов призвана созданная сегодня новая служба при администрации города. Как отметил в беседе с корреспондентом ИТАР-ТАСС глава администрации Александр Корсунов, городские власти вынуждены брать на себя заботу о тех престарелых людях, которые в результате различного рода сомнительных сделок оказываются обманутыми и лишенными жилья. В Новгороде, как и в других городах России, сейчас идет «охота»за одинокими владельцами квартир, преступные группы не останавливаются и перед их убийством. Поэтому администрация города приняла постановление «О социальной поддержке одиноких пожилых граждан и гарантиях в обмен на добровольную передачу ими жилой площади в собственность администрации». Хозяин жилья может по договору передать свою квартиру в собственность городской администрации за определенную компенсацию - от примерно полутора до шести минимальных зарплат в месяц, в зависимости от возраста человека, сроков договора и качества жилья. После смерти владельцев квартир, с которыми будут заключены договоры, их жилье достанется тем новгородцам, которые его не имеют и состоят сегодня в городской очереди. Таким образом, новая служба поможет в какой-то мере и решению жилищной проблемы.

МОСКВА. По меньшей мере два мощных взрыва прогремели минувшей ночью в Грозном во время очередного налета на чеченскую столицу российской авиации. Согласно сообщению грозненского корреспондента ИТАР-ТАСС, объектом ракетно-бомбового удара стал район, где расположен дом Джохара Дудаева и его родственников. Вместе с тем, по данным главного штаба вооруженных сил Чечни, около трех часов ночи воздушный налет был совершен также на пригороды Шали, где размещен танковый полк Дудаева.

МОСКВА. Вопросы восстановления конституционной законности в Чеченской Республике, соблюдения прав и гарантий свобод граждан будут обсуждаться на совещании, которое начинается сегодня в Москве под председательством премьер-министра России Виктора Черномырдина. В совещании будут участвовать члены кабинета министров, Совета Безопасности РФ, представители президентской администрации.

КОМСОМОЛЬСК-НА-АМУРЕ. Отключены от городской телефонной сети в Комсомольске-на-Амуре сразу 185 предприятий и организаций, т.е. каждый шестой абонент. Причина в том, что у предприятий нет средств, чтобы расплатиться со связистами.

ИТАР—ТАСС

Визиты

«МЫ ПОХОЖИ», —

к такому выводу пришли финны, гостившие в Екатеринбурге.

Всю минувшую неделю в Екатеринбурге гостила делегация из Финляндии — Генри Альхо, секретарь молодежного отдела провинции Куопио, Вилли Технунен, член национального молодежного Совета, и Синикка Хаапанен, молодежный секретарь по культуре города Хельсинки.

Это первый официальный визит с финской стороны в наш город. Организовал его Комитет по делам молодежи Свердловской области. Гости — специалисты в области молодежных проблем, и интересовало, их главным образом, то, как решаются аналогичные проблемы в России, в частности на Урале.

В течение недели, пока финны пребывали на Уральской земле, они успели посетить областную администрацию, побывали в двух детских клубах, «Орленок» и «Ракета», и в молодежном клубе «Свезар» — там был проведен «круглый стол», посвященный творчеству молодых. Выезжали гости и в Асбест, где местный Комитет по делам молодежи подготовил для них небольшую культурную программу — в школе искусств, например, в честь финнов был дан концерт, Делегация посетила также детский приют.

«Мы поражены тем, что увидели, — сказал на пресс-конференции, посвященной итогам визита, Вилли Технунен, руководитель делегации. — У нас была совершенно другая информация. Здесь так хорошо поставлена работа с молодежью. В понедельник, двенадцатого, в Музее молодежи нам удалось наблюдать ваших молодых музыкантов. Это был потрясающий концерт. Очень талантливые ребята. Очень важно, что у них есть возможность реализовать свои таланты».

Господин Технунен заметил также, что проблемы, волнующие финскую и российскую молодежь, в основном схожи — не хватает денег, очень высок уровень безработицы. Но вот проблема наркотиков стоит перед нами гораздо острее.

Главным итогом этого визита стало подписание соглашения по уральско-финскому сотрудничеству. Благодаря этому мы получили возможность постоянно обмениваться разного рода информацией, делиться опытом в решении молодежных проблем. Предусмотрен этим договором и культурный обмен между Уралом и Финляндией. Так, в скором времени областной Комитет по делам молодежи планирует пригласить к нам юных финских музыкантов для участия в конкурсе «10 баллов». В дальнейших планах — проведение в Екатеринбурге дней финской культуры.

Н. ЩЕРБАКОВА

Ситуация

ОСТАВЯТ ЛИ ТЕРРОРИСТЫ НАС БЕЗ СВЕТА?

Одна из самых серьезных городских радиостанций в понедельник утром передала сообщение, мимо которого невозможно пройти: объединенная система «Уралэнерго» отправила в «Свердловэнерго» телефонограмму с требованием усилить контроль за пропуском лиц на энергопроизводящие предприятия. Причина такой экстренной меры — критическая ситуация в Чечне, вызвавшая волну беженцев из района военных действий (около 14 тыс.человек). Среди мигрантов, по предположениям специалистов, вполне могут оказаться чеченские «народные мстители», террористы, уже не одно учреждение в Москве напугавшие телефонными звонками о планируемых взрывах. Поскольку необдуманное вторжение российских войск в Чечню вполне может послужить поводом для экстремистов начать крупномасштабные теракты, мера, предложенная службам городских энергосетей, не кажется излишней.

С целью проверить информацию я дозвонился сначала до приемной генерального директора «Свердловэнерго», затем — до приемной его зама. Бдительные охранницы служебных тайн у телефонов долго отсылали меня друг к другу, уверяя, что ничего подобного. то есть телефонограммы из «Уралэнерго», в природе не было. На просьбу пригласить к телефону самого генерального директора последовал категорический отказ.

Спецотдел «Уралэнерго» сначала подтвердил наличие телефонограммы. Но затем, как в анекдоте про Штирлица, решил, что сболтнул лишнее.

— Никакой информации на радио мы не давали. С вами я разговаривать не буду, — объявили наконец на том конце трубки. Только после третьего или четвертого звонка со мной согласился переговорить зам.генерального директора АО «Свердловэнерго» А.К.Кузьмин.

— Информация о телефонограмме из «Уралэнерго» абсолютно верна, — заявил он.

...Печально, но факт — страсть делать государственные секреты из событий, не являющихся таковыми, до сих пор не изжита. Видимо, из заветов Христа у многих ответственных лиц самый излюбленный: «Пусть ваша правая рука не знает, что делает левая»

Е. СУСОРОВ

Статистика знает все

ЗАЧЕМ РОССИИ ИНТЕЛЛЕКТУАЛЫ?

Не так давно городское статуправление опубликовало ряд цифр, касающихся положения с безработицей в Екатеринбурге. Согласно этим данным, всего в пределах города 6773 человека, не имеющих постоянных средств к существованию больше четырех месяцев.

В то же самое время количество вакансий в столице Урала в конце ноября превысило восьмитысячную отметку. Как же так? Число безработных меньше, чем число вакансий? Это что — долгожданное падение уровня безработицы?

Ситуацию разъяснила работник Управления занятости населения Т.С. Иванова.

— Увы, нет. Положение со «свободными» рабочими руками в этом году даже хуже, чем в предыдущем. Судите сами: за 9 месяцев 1994 года в биржи труда Екатеринбурга обратилось 13968 чел. — это на 144,3% больше, чем в прошлом году!

8745 из них официально зарегистрированы как безработные. 3577 уже трудоустроены. Молодежь до 29 лет составляет 33,8% от общего числа. Женщины — 80%. Таким образом, ноябрь нынешний дал на 183,3% сокращений больше, чем прошлый.

Почему же формально вакансии превышают число обратившихся на биржи труда? Дело в том, что около 80% зарегистрированных нашим Управлением вакансий составляют производственные специальности — электрогазосварщики (426 на начало ноября), слесари-сантехники (385), штукатуры (128), токари (147), плотники (279)... В сферах непроизводственных положение очень тяжелое. Например, безработных товароведов на одну имеющуюся вакансию — 12, геологов — 17, диспетчеров — 16, секретарей-машинисток — 8, экономистов — 3, библиотекарей — 4...

Те, кому сегодня 17, острее, чем мы в их годы, чувствуют конъюнктуру рынка рабочих рук. Не удивляйтесь, если в ближайшие годы резко сократится число выпускников педвузов, институтов, связанных с гуманитарными профессиями. Дезинтеллектуализация поколения — процесс закономерный. Особенно в стране, которой, кроме крепких рабочих рук и сильных предпринимательских зубов, больше ничего не надо. Судя по статистике, это — так.

Е. СУСОРОВ

Карикатура номера

Рис. В. ШИЛОВА

ПОГОДА

21 — 22 декабря по области ожидается переменная облачность, местами небольшой снег, низовые метели.

Ветер западный, 7 — 12 метров в секунду.

Температура воздуха: 21 декабря ночью -23 — -28, днем -11 — -16, 22 декабря ночью -16 — -21. днем -8 — -13

НАРОДНЫЙ МЕСЯЦЕСЛОВ

20 декабря — Амвросии.

«Преподобный Амвросий сорок праздников отбросил»

С этого дня до Рождества нет никаких праздников

01

Пять человек погибли на пожарах за минувшие два выходных дня.

В Пригородном районе в селе Покровское в 8 часов утра пожарные тушили частный жилой дом на улице Школьной. Обнаружен труп хозяина дома, причина пожара выясняется.

В Нижних Сергах из-за неисправной печки в своем собственном доме погибла пожилая женщина. В Алапаевске на улице Володарского, в деревне Казанка близ Сухого Лога и в Верхней Салде на улице Розы Люксембург пожарные сводки зафиксировали еще три смертельных случая. Причина банальна — неосторожное курение в нетрезвом виде.

В Екатеринбурге на улице Высоцкого в гаражном кооперативе прогремел взрыв. Эпицентр его находился в одном из боксов первого этажа. В разной степени тяжести пострадало 12 автомашин. Среди их владельцев жертв нет

ПРЕСС-ГРУППА ПОЖАРНОЙ ОХРАНЫ

02

БОГДАНОВИЧ. Неделю понадобилось 16-летнему учащемуся ПТУ, чтобы пересилить себя и прийти в милицию с заявлением, в котором он сообщил, что еще 10 декабря он поссорился с отцом, работавшим в лесхозе, и ударил его ножом в грудь. Труп вывез на болото и закопал в снегу... Из-за обильных снегопадов пока труп найти не удалось, но подросток задержан. Возбуждено уголовное дело.

НИЖНИЙ ТАГИЛ.Один из тагильчан в подъезде своего дома нашел предмет, похожий на электрическую батарейку. Однако поднятая с пола «батарейка» взорвалась у любопытного гражданина в руках, повредив кисть. Пострадавшему оказана первая помощь в травматологическом пункте.

ЕКАТЕРИНБУРГ. В 2.15 в офис ТОО «Электронтрансстрой» по ул. Бетонщиков позвонили неизвестные. Открывшая незнакомцам дверь сторож была отброшена ворвавшимися в помещение четырьмя неизвестными в масках Бандиты связали женщину, перегрузили имущество офиса в машину УАЗ и скрылись на ней. Ущерб составил 25 млн. руб.

ПРЕСС-СЛУЖБА УВД ОБЛАСТИ

Лотерея

СУПЕРСЮРПРИЗ

Без игр жить нельзя на свете, нет! И мы, совместно с инвестиционной компанией «ЕФД», продолжаем свою игру, свою суперлотерею.

Мы вновь распространили денежные купюры достоинством от 100 до 1000 рублей в магазинах Екатеринбурга, газетных киосках, пунктах продажи акций «Р.К.Д.». Возможно, именно эти купюры сейчас находятся уже в ваших кошельках.

Перечитайте, пересмотрите деньги, не отходя от газеты. Сверьте номера купюр с таблицей выигрышных номеров (опубликована в номере за 14 декабря).

Обладатели купюры с номером, что указан в газете, Вас ждут на первом этаже ОДО (Екатеринбург) в фондовом магазине по продаже акций «Р.К.Д.» до 28 декабря включительно.

Справки по телефону: 37-49-58.

Инвестиционная компания «ЕФД» желает своим акционерам удачи и процветания в новом, 1995 году!

НОВАЯ НЕДЕЛЯ ПРИНЕСЕТ НОВЫЕ СЮРПРИЗЫ!

56-91-14

СВЕРСТНИК

ПРИВЕТ!

Перед вами — последний в уходящем году «Сверстник». Так получилось, что сегодняшняя страница — о проблемах: не хочется говорить о них в начале нового года. Надеемся, что 1995-й год принесет нам меньше трудностей, а вам, школьники, больше хороших отметок.

Анна ЧАРСКАЯ

Жестокие игры

ВЫСТРЕЛ

В предыдущий раз я была в школе №17 Ленинского района Екатеринбурга, когда готовила материал о положительном опыте ведения в этой школе курса Основ безопасности жизнедеятельности. И никак не могла предположить, что следующий визит состоится также в связи с безопасностью жизнедеятельности. Но теперь я пришла сюда после того, как узнала о трагедии, произошедшей с учениками 7 «а» класса. Получается, что только в стенах школы дети знают, как не навредить другому. Все, что происходит за ее пределами, диктуется совсем другими правилами, не вписывающимися в рамки общепринятых.

...Это произошло 3 октября нынешнего года.

Два мальчика — одноклассники Костя и Максим — были у последнего дома, воспользовавшись тем, что родителей дома не было (что случается крайне редко, ведь мама, Марина Вадимовна, домохозяйка). Максиму нужно было пойти в спортивную секцию, но раз родителей нет, то можно подурить и побаловаться. Но чем же похвастаться перед другом, мальчиком весьма уважаемым в классе, к тому же хорошистом? И тут Максим вспомнил, что не так давно папа привез с дачи духовое ружье и сунул его в шкаф, за узлы и коробки. Вот это настоящая игрушка! Недолго думая, Максим достает ружье и начинает хвастаться им перед Костей, который, в свою очередь, предлагает немного пострелять. Сказано — сделано. Сначала постреляли в квартире, затем вышли на балкон (как раз в это время они ожидали в гости девочек-одноклассниц, с которыми договорились встретиться). Инициатором «свидания» была Олеся — бойкая девчонка, интересы которой школой совсем не ограничивались. С ней была Юля, которая согласилась погулять с Олесей на ул.Белинского, возле школы, хотя и ехать ей было далековато: надоело по болезни сидеть дома целую неделю. Завтра — в школу, а с одноклассниками хотелось увидеться сейчас. Позвонили мальчишкам, те пригласили их в гости.

Подходя к дому, девочки заметили «метких стрелков» на балконе. Поначалу все напоминало игру: они стреляли рядом (прямо как в фильмах!), девочки убегали, исполняя роль движущихся мишеней, и все бы было замечательно и никто бы не узнал, что Максим прогулял секцию, что они стреляли с балкона из ружья, найденного в шкафу, если бы одна пуля не угодила, отлетев рикошетом от дерева, прямо Юле в глаз.

Дикая боль, кровь, испуг. Юля бежит по улице, оставляя за собой красный ручеек. Испугалась и Олеся, и мальчики, которые спустились вниз, но Юлю уже не смогли догнать.

Ночью сделали операцию. А на следующий день ни один из троих в школу не пришел. И еще три дня дети и их родители, боясь огласки, не появлялись в школе, еще надеясь, что операция несложная и, возможно, Юля сможет быстро поправиться. Приезжали в больницу, извинялись, доставали лекарства...

А Юля все твердила своей маме: «Пусть никого не наказывают, они ведь попали случайно».

До сих пор произошедшее считают трагической случайностью и родители мальчиков. Но, уверена, случайностей не бывает. И если дома у Максима хранилось ружье, оно рано или поздно должно было выстрелить.

Та злосчастная пуля прошлась рикошетом и по школе, классу, родителям. В экстремальных ситуациях людей видно сразу, и те, кто прикрывался раньше маской великодушия, доброты и хороших манер, сейчас показали свое истинное лицо. С потерей Юлиного зрения на один глаз словно наступило прозрение.

Как-то сразу заболела классная руководительница 7 «а», а также учитель математики. Надо сказать, что предмет она преподавала из рук вон плохо, и родители постоянно обращались к директору, чтобы заменить учителя. Как классный руководитель Марина Петровна, еще не имеющая вузовского диплома, не делала ровным счетом ничего. С ее молчаливого согласия дети прогуливали предметы эстетического цикла, не утруждали себя занятиями и по математике.

Марина Петровна, отлежав положенное в больнице, сразу же уволилась. Поэтому все, что происходило в школе, делалось без нее.

А было вот что: незамедлительно директор школы Ида Константиновна собирает родителей и извещает о случившемся. Как и полагается, воспитательные беседы были проведены во всех классах.

Поступок Максима и Кости осудили, заклеймили мальчишек позором. Но, когда дошло дело до характеристик от школы для представления дела на комиссию по делам несовершеннолетних, получилось, что виноват во всем один Максим. Он мальчик шустрый, не всегда удобный для учителей, учится неважно. Другое дело — Костя (ведь он-то не стрелял!): раз учится хорошо — значит, он положительный, с Максимом в одной компании оказался случайно.

Как поступила школа с пострадавшей девочкой?

Юлиной маме было сказано, что учителя к ее дочери ездить не будут и, вообще, если бы девочка училась по месту жительства, было бы гораздо лучше.

И действительно, ни один учитель впоследствии к Юле не пришел — ни в больницу, ни домой, после выписки. Напротив, она ездит к ним по субботам и берет уроки по русскому языку, литературе, алгебре, геометрии.

Трудно смириться с тем, что, возможно, Юля никогда уже не вернется в свой класс, ведь травма настолько серьезна, что способна повернуть жизнь иначе. Пулю из глаза невозможно достать, и сейчас, когда болезнь с новой силой захватила организм, существует опасность и для здорового глаза. Так в 12 лет Юля стала инвалидом.

Конечно, будет суд над Максимом и Костей, который, возможно, установит размер материального ущерба. Но кто заплатит за несостоявшуюся жизнь, за потерянную возможность быть полноценным человеком?

Самое страшноев том, что если б пуля попала Юле в тот злосчастный день, например, в руку или ногу, никто бы не узнал о случившемся, не стал бы бить тревогу и совершенное зло осталось бы безнаказанным. А ведь подобных случаев, как показывают милицейские сводки, в последнее время, когда наши дома буквально напичканы всевозможным оружием, очень много.

От кого защищаемся? От бандитов, воров и грабителей и в то же время из собственных детей делаем преступников. Дай Бог, чтобы произошедшее стало уроком на всю оставшуюся жизнь и для Максима с Костей, и для их родителей, да и для всех остальных, кто держит в доме оружие — в шкафу, на антресолях, на стене, в чуланчике — все равно.

Анна ЧАРСКАЯ

Мы и наши дети

ШКОЛА — ТОРГОВЫЙ ДОМ?

— Ирин, посмотри Анкино сочинение. Ну за что «три», ведь прекрасно же написано!! — они стоят в дверях, обе растерянные, хлюпающие носами, мама — филолог по образованию и дочка-старшеклассница.

Анютку знаю с пеленок. Ребенок неординарный, с оригинальной точкой зрения, которую отстаивать будет в любой экстремальной ситуации. Учится очень хорошо, и особенно даются ей гуманитарные науки. Уже и вуз выбрала, и профессию. Но вот пришла в школу в прошлом году новая учительница по литературе, и привычные «пятерки» внезапно сменились «тройками». Почему — так?..

Однажды «филологиня» задержала девчонок после уроков. И доверительно предложила... косметику и колготки. Мол, ученики бывшие попросили продать. У большинства глазки загорелись, но часть девочек категорично отказалась вступать в торговые отношения с учителем. Нетрудно догадаться, что среди этих немногих была Аня.

С тех пор ее сочинения стали вдруг самыми «слабыми», а устные ответы неудачными. На вопросы родителей продавец-учитель отвечала однозначно: «Девочка не поняла сути произведения». В том, что суть кроется в нереализованных тенях, она явно умалчивала. А встречаясь с мамой Ани на педагогических совещаниях, без зазрения совести скользила по ней равнодушным взглядом:

— Вам полусапожки французские на меху не надо!

Случай шокирующий, но далеко не одиночный. Синдромом торговли поражены сейчас все слои населения различного возраста. Уже в младших детсадовских группах активно идут обмены вкладышей к жвачкам на шоколадки, баночек «пепси» — на яблоки. В первый класс мальши приходят готовыми бизнесменами. Правда, торговое дело здесь уже на уровень выше. То булочку по «сотенке» за кус одноклассникам продают, то мороженое. В порядке вещей. Дети — зеркало эпохи.

Заглянула в одну из ближайших к дому школ, думаю, на ее месте могла оказаться любая другая. На пороге встречает женщина породы «танк» в белых кроссовках:

— У нас в продаже есть помады всех расцветок «Нью-Йорк—Париж—Лондон». Не хотите! А сок «Инвайт» купите! Апельсиновый, прямо как «Фанта»...

Да, пока до учительской доберешься, и покраситься, и напиться успеешь. Не школа, а торговый дом какой-то. В углу ящики с мандаринами, в комнате технички — духи, нижнее белье, замки амбарные. В кабинет директора рвется настойчивая дама с кофтами из ангорки. Торгуют все, забыв про дипломы и педагогические обязанности. Дети же, как губка, впитывают все, что на их глазах демонстрируется.

...Второклассников покинула первая учительница. Ушла работать в коммерческий ларек. Класс, так называемый элитный, с эстетическим уклоном. Отбор перед школой был суровый. Бесталанных не брали. Однако при записи учительница, не стесняясь, подчеркнула: если есть среди родителей директора частных предприятий и коммерческих структур, их детям — зеленая улица.

И подобные детки в «умном» классе — не редкость. Едва овладев простейшими математическими навыками, юные бизнесмены активно занялись... торговлей. Представьте, ходят по школе девятиклассники, предлагают купить сигареты, шоколад, газированные напитки. А потом, сидя на уроках, считают под партой выручку на калькуляторе.

Взяла у одной такой продавщицы «интервью».

— Где товар приобрела?

— Папа дал. Он ларек купил.

— И что, ты помочь решила?

— А в школе лучше берут (в пакете у нее стильный набор разрекламированных жвачек, пачки «Магны» и «Лаки страйк» — И.Т.).

— Кто берет, твои друзья?

— Да. И учителя тоже.

Комментарии, понятно, излишни. Процент выручки идет в карман «продавцам» на сладости, приобретают которые, к слову, в ларьке у первой своей учительницы. В процессе общения, надо полагать, делятся не только школьными новостями, но и торговым опытом. Характер отношений прежний: учитель —ученик.

Побывав в одной только школе, я стала кандидатом в покупатели помады, духов, кофт, продуктов питания. Уже на выходе из храма знаний попала в поле зрения пожилой учительницы, припершей меня к стенке наиглупейшим для нищего журналиста вопросом:

— Вам цепочку золотую надо! Есть тоненькие и потолще.

— А бесплатно можно? — брякнула, разозлившись, рванув что есть сил на спасительную улицу.

Там, к счастью, никто не осаждал.

А мне вспомнились Аня с ее мамой, их светлые помыслы и серые будни. Дурацкие перевертыши в стране продавцов.

И. ТИТОРЕНКО,
Нижний Тагил.

Я вам пишу

СУДЬБА В КОНВЕРТЕ

27 октября в «Сверстнике» мы опубликовали «Пять писем о любви», и очень приятно, что на эту подборку пришли отклики от наших читателей.

Вот что написал Стас Ж. в ответ на письмо Ирины Б., которая поведала в «Сверстнике» о своей несчастной любви: *«Здравствуй, Ирина Б. Отвечает тебе парень, у которого почти такая же судьба. У меня тоже была девушка, и ее также звали Ира. Мы с ней дружили 9 лет, и вот она пришла и сказала: «Я нашла себе другого, а тебя я не любила и не смогу никогда полюбить». Я хочу сказать тебе, что ты была у него игрушкой, забавой, он с тобой просто коротал время! Пусть я не девчонка, а парень, но я испытал то же самое, что и ты, и хочу посоветовать тебе, не старайся его вернуть и не ищи другого. Ну а если ты не знаешь, куда деваться, найди себе парня с доброй душой. Если ты найдешь такого и он почувствует, что ты его любишь, то он за тебя любому голову свернет: поверь мне, я сам был таким. Один мой совет: научись смотреть в душу, а не в глаза.*

Стас Ж.»

А вот отклик на письмо девушки, которая описывала ситуацию, когда она пошла к врачу и попросила таблетки, чтобы не забеременеть, и ей в этом отказали, а еще попросили маму с собой привести. В результате девочка забеременела и сейчас ждет зимних каникул, чтобы родить ребенка и оставить его в детском доме. Наша читательница Ольга Д. пишет следующее:

«Вашу газету выписываю очень давно, а страничку «Сверстника» с некоторых пор читать перестала — вышла из того возраста. Все же 28 это уже не подросток. Но 27 октября решила прочитать «девичник» И поразило меня не то, что в 13 они уже «спят» с парнями, в 14 бывают беременны, а в 15 разочаровываются в жизни и думают, что не будет у них в жизни больше ни любви, ни счастья. Все будет — в этом они сами убедятся. Поразило меня ханжески преступное равнодушие тех врачей, отказавших Маше К. дать противозачаточные таблетки. Тут радоваться надо —девочка-то ведь умница — за советом пришла в женскую консультацию. Дело-то ведь женское. А ей — «маму приведи!» Да если бы она могла об этом говорить с мамой, пошла бы она к врачам? И к тому же, не каждая мама знает про таблетки даже в наше время. Многие до сих пор спринцовками пользуются.

Я с мамой тоже на такие темы не говорила никогда. Но мы всегда выписывали много журналов — из них я кое-что и узнала. Кроме того, я была все же примерной девушкой. Первый раз с мужчиной стала близка в 19 лет, а в 21 сделала аборт — по своей глупости (таблетки пить перестала). Мама до сих пор об этом не знает. Сейчас я замужем, сыну 3 года, а после того аборта больше не было ни одного.

Так вот, я обращаюсь к тем тетям-врачам, к которым девочки приходят за советом, — неужели будет лучше, если эти девочки пойдут на аборт или бросят своего ребенка? Вы же первые их осудите. А ваш отказ им помочь и приказ (не просьба, нет) привести маму их все равно не остановит. И в конце концов не с мамой же они в постель ложатся! Что есть, то есть — жизнь такая. Так, может быть, все-таки лучше помочь, а не отмахиваться?

Ольга Д.»

Мы поддерживаем Ольгу, а от вас, дорогие читатели, ждем новых писем, которые всегда внимательно прочитает

Анна ЧАРСКАЯ

Взрослая жизнь

БИЗНЕСМЕН ИЗ 9 «а»

Дети и бизнес. Этим, пожалуй, сейчас никого не удивишь. Но, уверяю вас, новоявленные юные бизнесмены — это не мойщики машин и продавцы газет, есть и те, кто занимается предпринимательской деятельностью всерьез. Алексей К. — девятиклассник одной из школ Екатеринбурга — из таких. Он работает на правах компаньона в совместном предприятии своего отца и занимается, поверьте, вполне серьезными делами — от продажи товаров до маркетинга и рекламы.

Учебники Алексея — не только те, что предлагает школа. Наряду с литературой, физикой и алгеброй Алеша всерьез изучает премудрости бизнеса. Пока по западным образцам: его настольная книга — «Как стать богатым и предприимчивым».

В школе Алексей старается не афишировать то, чем занимается, и многие лишь догадываются, что помимо учебы у него есть дела и другие. Впрочем, зарабатывание денег — не самое главное для Алексея. Сейчас, по его словам, он хочет понять законы бизнеса.

— И все же, — задаю я вопрос, — сколько ты зарабатываешь?

— Чтобы не вызвать интерес многих, могу сказать одно: на жизнь хватает. Причем на жизнь вполне самостоятельную, почти без помощи родителей.

— Кстати, если у вас семейное частное предприятие, то не случается ли такого, что твой отец снисходительно поручает тебе самые легкие задания?

— Нет, что касается работы, здесь мы только партнеры. В дальнейшем я бы хотел создать свое предприятие, и тогда наши фирмы, может, сольются в корпорацию. И вообще, что касается взаимоотношений с отцом, думаю, что если сейчас мне помогает он, то в дальнейшем я буду поддерживать его.

— Не мешает ли зарабатывание денег твоей учебе? Ведь, согласись, хороший бизнесмен не получится из необразованного человека.

— Я согласен. И все же стараюсь успевать, хотя, конечно, мои дела учебе немного мешают.

— Алексей, не кажется ли тебе, что ты слишком рано повзрослел, ведь тебе приходится решать проблемы, о существовании которых твои сверстники даже не подозревают?

— Да, наверное. Именно поэтому моим друзьям по 20—25 лет. Сверстники мне кажутся замкнутыми, у нас с ними разные интересы. Меня больше привлекает решение взрослых проблем.

— Но не теряешь ли ты чего-то, отказавшись от прав ребенка?

— Думаю, нет. Мне больше нравится быть самостоятельным.

— Остается ли у тебя время на увлечения, и вообще, что ты любишь делать в свободное время?

— В выходные посещаю театр оперы и балета. Любимые спектакли «Риголетто» и «Травиата». Люблю слушать музыку без слов, чтобы просто была красивая мелодия. Раньше я серьезно занимался теннисом, но затем по ряду причин ушел из спорта и переключился на бизнес.

— Помог ли тебе спорт в занятии предпринимательской деятельностью?

— Да, ведь в спорте, как и в бизнесе, нужны воля и выносливость.

— Что ж, думаю, этого тебе хватит надолго. Успехов в учебе и в делах!

Интервью взяла
Анна ЧАРСКАЯ

Фото
Андрея ПОРУБОВА

По секрету всему свету

А СНЕГ И ТАМ ЕСТЬ

Митя — мой друг. Бывший. Когда-то мы вместе гоняли на велосипедах по улицам нашего сада, играли и безобразничали. Даже стекло в теплице нашего соседа однажды разбили. Митя учил меня делать «колесо». А теперь вот уже три года он живет в Израиле. Этим летом он вместе со старшим братом Денисом и младшей сестрой Дашей приезжал в гости к бабушке и дедушке. И мы снова встретились в саду.

Мите уже 13 лет. Какая же у них там жизнь, в Израиле, у моих ровесников?

Очень много времени занимает школа. С самых первых классов учеба идет шесть дней. Митя очень любит математику, ведь уроки проходят на компьютерах.

А еще ему симпатичен иврит. Я удивилась, что у них изучается так много языков: еще английский, в старших классах — арабский. Но Митя объяснил: иврит — это все равно что для нас русский язык, английский — все равно что для нас английский, а арабский нужен для общения с арабами, которые живут по соседству с Израилем.

Новые языки, другие книги. Но Митин любимый писатель по-прежнему Эдуард Успенский. И все так же нравятся ему сказки братьев Гримм.

Как и у нас, есть в Израиле музыкальные школы. Митя играет на трубе, сейчас занимается гитарой. По самоучителю дома освоил пианино.

«А какую музыку ты любишь?» — спросила я. «Разную, но в основном классику», — ответил Митя и сыграл на гитаре израильскую народную мелодию.

«У вас в доме есть прислуга?» — почему-то поинтересовалась я. «Нет, что ты!». Митя просто обалдел от этого вопроса. И тут же я убедилась, что он многое умеет делать сам. В комнату вихрем влетели его младшая сестренка Даша и двоюродная сестра Наташа. Даша резво запрыгнула в свою маленькую кроватку, заелозила там и сломала дно. «Один я мужик в доме остался, — засмеялся Митя. — Дедушка с Денисом в город уехали». И пришлось ему ремонтировать Дашину кровать. А она тем временем что-то повредила у бабушкиной кровати. Митя спокойно занялся и ею. Каждый ли наш мальчишка умеет держать молоток в руках?

— В вашей теплой стране много экзотических фруктов У тебя есть любимый?

— Да. Банан.

Выходит, они едят то же что и мы, подумала я.

— А снег бывает?

— Раз в 40 лет. Но нам повезло: при нас большой снег уже был.

— Тебе хочется обратно в Россию?

— Я очень скучаю по зиме — по настоящему снегу, по лесу. Но уже привык к новой стране, к новому дому.

Маша ГУЩИНА, 12 лет.

ДАВАЙ ДРУЖИТЬ!

Я хочу найти друга или подругу по переписке, которым можно доверять. Люблю современную музыку, увлекаюсь рецептами тортов и собираю современные песни разных певиц и певцов. Обожаю шоу-группу «На-на» и т.д. Мне 15 лет. Не пью, не курю. Пишите, обязательно фото. Отвечу, как напишете. Мой адрес: 623350, Свердловская обл., п. Арти, ул. Заводская, д. 16а, кв. 3 или ул. Дерябина, д. 44, Веронике

* * *

Милая добрая девушка - Веск, если Вы врач, откликнитесь, пожалуйста.

О себе: Тигр - Близнец, увлечения — криминалистика, поп-музыка, литература. 20 лет.

Просьба — вместе с письмом выслать фотографию по адресу: г. Екатеринбург, ул. Сыромолотова, 7, кв. 117. Андрею С.

НЕ КУРИТЕ, А ТО ЗАМУЖ НЕ ВОЗЬМУТ

Здравствуйте! Мне 16 лет. Я учусь в СПТУ, на 1 курсе на «4», иногда на «3». С мальчиками не хожу, но вижу, как выпендриваются некоторые девчонки перед мальчишками, курят, пьют. Вот вы сейчас девчонки, курите, пьете, а после выйдете замуж, родите какого-нибудь урода.

Девчонки стали хуже парней, осмеют, кого захотят, того, кто не так одевается. В нашем училище мальчишки на вопрос: «Хотите ли вы иметь свою девушку или жену курящей?» — почти все ответили «нет». Только 1% мальчишек ответил: «нам безразлично». Даже некоторые мальчишки этого не хотят, а вы, девочки, все выпендрежете. Не курите, потом каяться будете.

Попадете в больницу со страшной болезнью — «раком», там уже поздно будет.

Вика, 16 лет

Книжные новинки

ЧЕРНЫЙ БОР, СВЕТЛЫЙ БОР

В издательстве «Уральская газета» вышла новая книга писателя Валерия Анищенко «Черный бор». В нее вошли три повести, очерковые рассказы и лирические стихи. Книга открывается повестью «В чистом поле», которую автор сопроводил стихами Сергея Есенина:

О, край разливов грозных
И тихих вешних сил.
Здесь по заре и звездам
Я школу проходил.

Эпиграф не случаен. Он очень точно настраивает читателя на лад воспоминаний. В предисловии к книге автор пишет: «У каждого человека есть единственное свое родное крыльцо, с которого он сделал первые свои шаги в жизнь, есть дом, село, город. Есть малая родина».

Вот об этой малой родине и написана повесть «В чистом поле», как, впрочем, и вся книга. Вместе с яркими картинами природы и описанием быта казачьих хуторов писатель наделяет литературных героев своеобычными характерами, самобытным языком. Невольно улыбаюсь, когда читаю нравоучения бабушки Ксении, адресованные дяде Толе.

«От бисов пенсионер, ищь, угораздило на печь! Кости старые возвысился погреть!.. Где у меня спички?! От беда... Сколько спичек замыкал!.. Молчишь?! — распалялась бабушка. — Ить стыдно глазам...»

Бабушка в избе заглавный хозяин. Ее слово — закон! Тем более, на дворе лето и в поле работы невпроворот.

Читая главу «Утро в деревне» вспоминаешь свое детство. Ведь и мы, родившиеся в деревне, встречали такие же деньки. Веришь в житейскую мудрость бабушки Ксении и дяди Толи, который в это время ворочался в духоте на подогретых печных кирпичах. И, конечно, видишь Вовку...

А тем временем деревенский день проснулся. Не только петухи пропели, но и на улицах замычали коровы. Деревня начинает жить! Каждый занят своим делом. Вовка в это самое время уже удрал от бабушки, которая продолжала причитать: «...От внучка дал Господь, чисто наказание...» А парнишка в это время ...«обжигая пятки о росистые камни, вразвалочку шел к ручью. Солнце било в глаза тугим светом... От него было свежо и приятно, во дворе пахло парным молоком, конотопом, полынью, репьем и еще многими травами, которые росли рядом, на пустыре, и окружали двор».

В повести десять глав. Каждая глава — встреча с детством. Интересны высказывания, так сказать, людей «новых», сегодняшних, которые заняты куда более крупными проблемами, чем «спички». И всему этому веришь.

В книге и другие повести — «Плюхин лог», «Дорога к дому». Все они о деревенской жизни.

Книга «Черный бор» автобиографична. Герои ее взяты из жизни. Когда Валерий Анищенко учился в Уральском университете, часто вспоминал свою малую родину. Однажды даже написал в университетской газете:

Бор мой черный,
бор прекрасный,
Нарядился молодым.
Как красиво подпоясан
Ты зеленым кушаком!

Черноборцы любят и гордятся историей своего края. А история заселения этих земель уходит далеко в глубь истории. Жизнь черноборцев показана в книге в постоянном труде и заботах. Например, глава черноборской администрации Анатолий Образцов так определил свою роль на селе: «Защитить слабого, помочь больному. Без веры и единства наш народ на ноги не встанет». А главный бухгалтер колхоза Александр Умурзаков эту мысль подтверждает на личном примере: «Я по национальности казах. У меня две дочери вышли замуж за русских. Нам делить нечего. Живем дружно. Потому что вместе мы — сила».

Писатель прекрасно знает, чем жило и живет родное село, так как его сыновнее сердце — там, в Черноборке.

С большим волнением и сопереживаниями Валерий Владимирович рассказывает о трагических годах гражданской войны, коллективизации и репрессиях, которые выпали на долю затерянного в степях на границе с Казахстаном хутора Степана Разина, где он родился. Но особенно горьки в книге страницы, рассказывающие о последней войне, о ее последствиях, принесших разруху и безотцовщину. Герои Анищенко — подростки послевоенной поры, к которым относится и сам автор, — деятельные, полнокровные и красивые душой люди.

Валерий Анищенко немалое место в книге отводит своему учителю Андрею Никитовичу Беликову, офицеру-фронтовику, который, вернувшись с войны в родную Черноборку, маленькую студеную школу превращает в теплый дом, в этой школе создает краеведческий музей.

Одновременно с прозой в книгу включен большой раздел лирических стихов под общим названием «Так любил я дальние покосы...» О чем они? Опять же о родном крае, о его замечательных людях, сыновней любви.

Черный бор.
Мне такая награда!
Снова вижу тебя издали.
Ничего мне на свете
не надо,
Лишь сады б в Черноборке
цвели...

В заключение следует сказать несколько слов о самом писателе.

Валерий Владимирович автор трех книг и нескольких сборников стихов и прозы. Он родился в Челябинской области в 1939 году на хуторе Степана Разина Чесменского района. В 1954 году закончил Черноборскую семилетнюю школу, а в 1957 году — Чесменскую среднюю.

Работал в колхозе прицепщиком, на МТФ, на покосе, был редактором колхозной многотиражной газеты «Слово колхозника». Эта газета и стала для него первой школой литературного творчества. Затем он поступил в Уральский университет на факультет журналистики, который и закончил в 1965 году.

Более 25 лет проработал в газетах Екатеринбурга. Печатался во многих московских, уральских и зарубежных изданиях. Член Союза писателей России. Прекрасный сатирик. Несомненно, и эта новая книга Валерия Анищенко будет прочитана с большим интересом.

А еще хочется сказать, что Валерий Анищенко любил музыку, сам играл на баяне и пел русские народные песни. Я с удовольствием прочитал в конце книги песню «Встреча с Родиной», которую на память оставил нам автор.

Ни о чем я нынче не жалею,
И дорога дальше —
веселей.
Жми, шофер, не терпится
скорее
Поклониться Родине моей.

19 ноября 1994 года Валерия Владимировича Анищенко не стало. Он преждевременно ушел из жизни.

Леонид ГОЛУБЕВ,
учитель, отличник народного просвещения России,
г. Екатеринбург

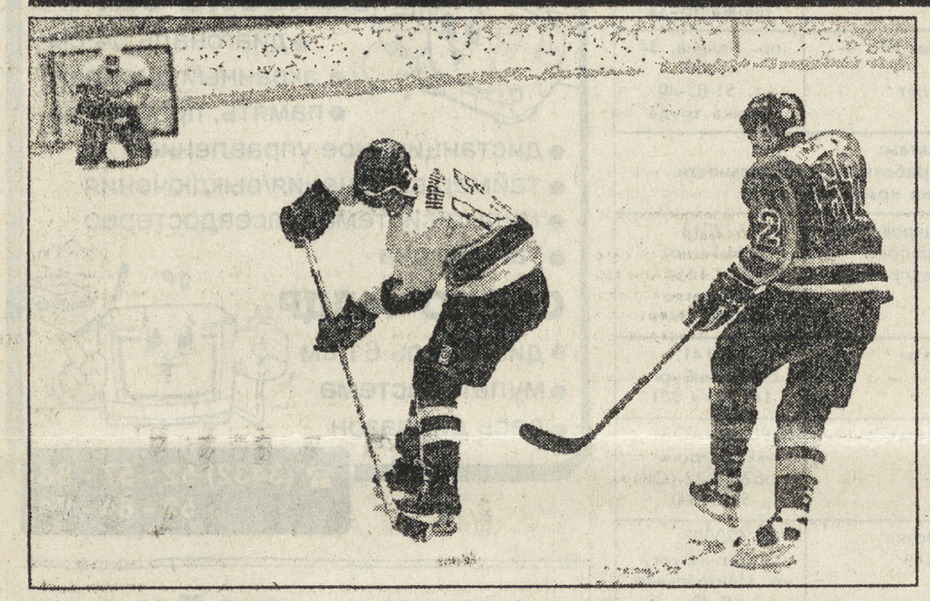

ТУРНИРНАЯ ТАБЛИЦА ВОСТОЧНОЙ ЗОНЫ (ПОЛОЖЕНИЕ НА 9 ЯНВАРЯ)

	И	В	Н	П	Ш	О
1. «Металлург»(Мг)	30	23	2	5	161-78	48
2. «Лада»	30	22	4	4	127-47	48
3. «Авангард»	30	20	4	6	115-66	44
4. «Салават Юлаев»	28	17	5	6	138-87	39
5. «Молот»	28	18	2	8	84-59	38
6. «Трактор»	30	17	2	11	113-83	36
7. «Кристалл» (С)	32	13	5	14	95-104	31
8. «Торпедо» (У-К)	30	12	3	15	91-93	27
9. ЦСК ВВС	28	10	5	13	83-93	25
10. «Рубин»	30	9	2	19	86-119	20
11. «Сибирь»	30	9	2	19	94-151	20
12. «Автомобилист»	30	6	8	16	56-83	20
13. «Металлург» (Нк)	30	6	6	18	63-103	18
14. «Строитель»	34	2	2	30	65-205	6

ХОЛОДНАЯ ЗИМА «АВТОМОБИЛИСТА-94»

Откровенно говоря, екатеринбургский «Автомобилист» в году уходящем не то что не порадовал (к этому все давно привыкли), а, скорее, огорчил. Своей беззубостью в атаке, своим смехотворным количеством заброшенных шайб, своим неумением разрывать самую слабую оборону. Как, например, у откровенного и безнадежного аутсайдера — карагандинского «Строителя», которому в повторном домашнем матче наши забивали с таким скрипом, будто в воротах карагандинцев стоял по меньшей мере один из своих великолепных голкиперов — Лойферман либо Ширгазиев. И в чем тут причина, разобраться очень сложно — на тренировках екатеринбургские форварды регулярно показывают потрясающее воображение чудеса бомбардирского искусства. Но вот в играх блеснул по-настоящему только один — Илья Бякин...

Да, у команды была напрочь провалена предсезонная ледовая подготовка, но ведь сезон уже длится пятый месяц, можно и наверстать. Да и нужно ли особо готовиться, чтобы умудряться раз за разом не попадать в пустые ворота, как это происходило в играх с тем же «Строителем», с «Торпедо»?

Откровенно говоря, луч надежды мелькнул в тот момент, когда в состав были приглашены хотя и не супер, но все же довольно известные форварды — Маслов, Еловиков, Челушкин, Корешков, вновь возвращен Лукиянов. И действительно, первые свои матчи в форме «Автомобилиста» все новички проводили на редкость интересно и активно. Забивали, получали баллы лучших. Но едва стартовая эйфория проходила, как выяснялось, что и у них почему-то сбивался «прицел», что и после их бросков шайба летела куда угодно, только не в сетку. Или город у нас такой уникальный, что все умение теряется напрочь с первым же свистком арбитра?! Не случайно же лучшим бомбардиром «Автомобилиста» по итогам первых тридцати игр стал не слишком-то пока заметный форвард, играющий в команде только второй год, — Виталий Зыбин. Но и его результат — семь шайб — более чем скромный по сравнению с показателями самых результативных хоккеистов всех остальных команд лиги. Для сравнения скажем, что лучший бомбардир «Строителя» Филиппов забросил, например, тринадцать шайб.

Впрочем, может быть, все дело в отсутствии стимулов забрасывать шайбы и побеждать? Допустим, хотя пресловутый финансовый вопрос почему-то ничуть не мешает обороне выглядеть в лиге вполне «на уровне»! Разъяснения по этому поводу дал президент хоккейного клуба «Автомобилист» Владимир Евсиков. По его словам, еще в сентябре клуб стал третьим в списке самых высокооплачиваемых в лиге. То есть смысл такой, что общие размеры выплат могут быть достаточно велики. Но естественно, что большую часть этих выплат составляют премиальные за победы, которых-то сейчас и негусто. Словом, есть победы — есть деньги, нет побед — нет и денег...

К промежуточному финишу «Автомобилист» подошел на двенадцатом месте в зоне. Но если честно, то шансов войти в восьмерку, а значит, в Кубок МХЛ, у нашей команды не слишком много — ведь с основными конкурентами, командами Уфы, Самары, Новосибирска и Новокузнецка, мы играем в гостях, а торпедовцам Усть-Каменогорска уже отдали шесть очков из восьми. Тем не менее отчаиваться не нужно — чемпионат далеко не завершен. К следующему матчу — 9 января в Новосибирске, наша команда, по словам тренера Владимира Прокофьева, будет готовиться в пределах Свердловской области.

ИНДИВИДУАЛЬНЫЕ ПОКАЗАТЕЛИ ИГРОКОВ КОМАНДЫ «АВТОМОБИЛИСТ»

Вратари: Евгений Лойферман — сыграл 16 матчей, пропустил 38 шайб, 0 минут штрафного времени, 9 раз признавался лучшим игроком матча, по версии «СЭ», Альберт Ширгазиев — 17, -34*, 0, 1 результативная передача, 8.

Защитники: Александр Безроднов** — сыграл 30 матчей, 0 заброшенных шайб + 4 результативные передачи, 14 минут штрафного времени, 1 раз признавался лучшим игроком матча, Василий Загвоздкин — 30 (1+0, 0, 0), Андрей Скомороха** — 30 (2+2, 4, 3), Евгений Мухин — 27 (1+1, 20, 0), Вячеслав Мишенин — 25 (0 + 3,6,0), Олег Поротников — 24 (2 + 0,14, 2), Сергей Нарушко — 21 (2 +0, 38, 0), Павел Вепижанин — 20 (3 + 3, 20, 2), Владислав Отмахов — 19 (0 + 0, 8, 0), Дмитрий Устюжанин — 2 (0 + 0, 0, 0), Александр Визгин — 1 (0 + 0, 0, 0).

Нападающие: Алексей Пермяков — 30 (2 + 1, 6, 1), Дмитрий Субботин — 30 (3 + 2, 55, 0), Владимир Еловиков — 29 (2 + 5, 8, 2), Виталий Зыбин — 29 (7 + 12, 6, 2), Андрей Субботин — 29 (2 + 4, 20, 0), Андрей Хазов — 25 (6 + 4, 24, 2), Денис Митин —23 (5 + 3, 10, 1), Станислав Чемоданов — 23 (0 + 1, 14, 0), Дмитрий Попов — 22 (5 + 4, 6, 2), Владимир Маслов — 18 (3 + 1, 4, 1), Дмитрий Пирожков — 17 (2 +1, 10, 2), Александр Крапивин — 14 (0 + 0, 4, 0), Алексей Макаров — 14 (0 + 0, 4, 0), Игорь Корешков — 12 (2 + 2, 2, 1), Александр Челушкин —11 (2 +1, 4, 0), Андрей Петраков — 10 (1 +1, 4, 0), Александр Яргин — 8 (0 + 0, 0, 0), Игорь Лукиянов — 5 (0 + 0, 2, 0), Илья Бякин — 4 (3 +2, 14,2), Дмитрий Шпаковский — 3 (0 + 0, 0, 0), Михаил Трофимов — 2 (0 +0, 0, 0).

Примечания: * — одна шайба была заброшена в пустые ворота; ** — играли также нападающими.

ХОККЕЙ С МЯЧОМ

В очередном туре чемпионата России среди команд высшей лиги екатеринбургский СКА-«Зенит» выиграл у красноярского «Енисея» — 6:3, краснотурьинский «Маяк» у иркутской «Сибсканы» — 4:1, первоуральская «Евразия-спорт» — у команды «Саяны» (Абакан) — 5:4. Вчера СКА-«Зенит» играл с «Сибсканой» и победил — 3:0.

БАСКЕТБОЛ

«Уралмаш» в очередном туре чемпионата России принимал ЦСКА и уступил — 68:76 и 62:104. СКА-«Урал» проиграл в Таганроге ТКЗ — 68:71 и победил «Локомотив» (Минеральные Воды) с перевесом в 17 очков.

ВОЛЕЙБОЛ

Во втором туре чемпионата России среди мужских команд высшей лиги екатеринбургский УЭМ-«Изумруд» проиграл белгородскому «Локомотиву» — 2:3 и выиграл у новосибирского «Севера» — 3:0 и тульской «Левши» — 3:0.

ГАНДБОЛ

«Екатерина» из Верхней Пышмы провела в Ростове-на-Дону три очередных матча чемпионата России среди команд высшей лиги. Она победила «Университет» (Ижевск) — 28:22, проиграла ростовскому «Источнику» — 18:27 и «Россиянке» (Волгоград) — 19:25.

Подготовил Юрий ОВОДОВ

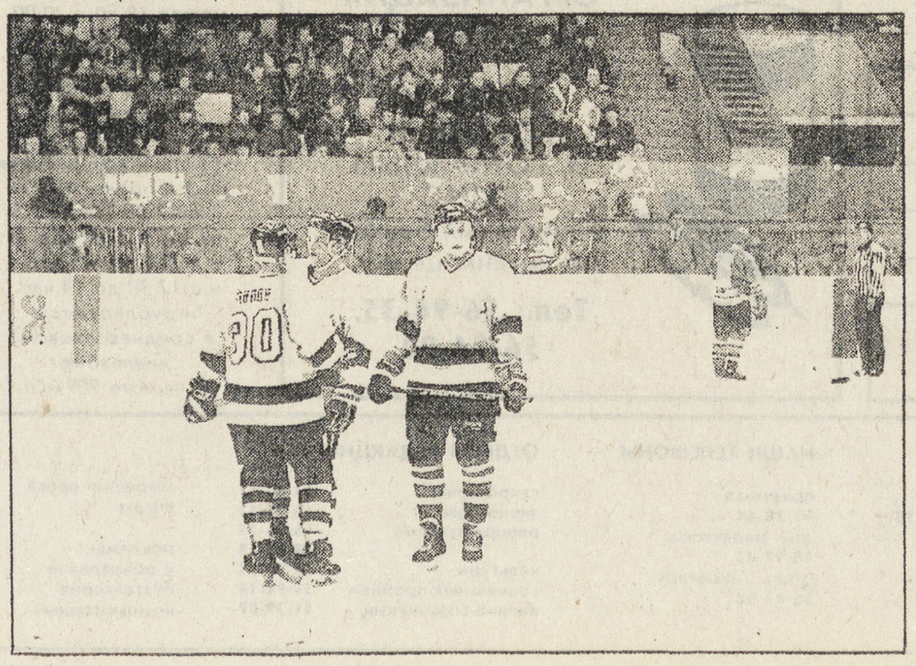

На снимках: атаку соперника прервал защитник «Автомобилиста» Сергей Нарушко (в светлой форме); только полматча провели вместе самые опытные игроки «Автомобилиста» Дмитрий Попов (№30), Илья Бякин и Игорь Лукиянов. И больше вряд ли когда и проведут.

Фото Андрея ПОРУБОВА Андрея ТОКАРЕВА

ИГОРЬ БУНИЧ

Беспредел

(Окончание. Начало в №№ 227—236)

Билл укоризненно посмотрел на меня, встал и включил телевизор, стоявший на небольшом столике, который я вначале не заметил. Не знаю, кто подготовил папе-Луиджи этот материал: Трокман, Климов, Берсон или кто-то другой, но выглядел он очень впечатляюще.

Грузинские установки «Град» лупили беглым огнем по абхазским позициям, абхазские тяжелые орудия били по жемчужине Черного моря — Сухуми. Старинные дома и гостиницы в языках пламени. Большие десантные корабли, строившиеся для высадки морской пехоты во Флориде или Луизиане, вывозят под огнем раненых, женщин и детей. Разъяренные лица, косматые папахи, пятнистые комбинезоны, автоматы, пулеметы, танки, подминающие под себя виноградники, боевые самолеты, предназначенные для перехвата наших стратегических бомбардировщиков, бомбящие собственные города, горящие в небе и на земле вертолеты, трупы, перебинтованные дети, девушки с оторванными ногами, матери, бьющиеся в истерике над трупами сыновей. Установки типа «Катюша» в разных модификациях, стирающие с земли поселки и деревни...

Блик — и новая тема. Армянские танки, страшно и неукротимо идущие по горным дорогам, залпы тяжелых орудий, горящий Агдам, тысячи, десятки тысяч беженцев, в панике бегущие куда-то к границам Ирана и Турции. Пылающие деревни, обугленные трупы, во внутренностях которых копошатся собаки, снова установки «Град», сметающие с лица земли все живое, боевые вертолеты, залповым огнем обстреливающие поселки реактивными снарядами, небритые лица в ушанках, касках, десантных беретах, горящие глаза, слезы, текущие по заросшим лицам, пламя, пожирающие сады и поля, матери, бьющиеся над разорванными трупиками малышей, боевые самолеты, сбрасывающие напалмовые бомбы на цитрусовые рощи...

Блик — арыки, в мутных водах которых плывут трупики детей. Отрезанные головы русских пограничников, поедаемые собаками, плачущие навзрыд парни в военной форме, чудом уцелевшие во время очередной резни на афганской границе, установки «Град», сметающие с лица земли таджикские и афганские кишлаки, расстрелы гражданских лиц непонятно кем, то ли русскими солдатами, то ли гебистами коммунистического режима Душанбе, то ли боевиками оппозиции. Бородатые афганцы в чалмах, обмотанные пулеметными лентами с автоматами Калашникова в одной руке и с чьими-то головами — в другой. Невозмутимые лица мулл, взывающих к Аллаху. Расстрелянное юное лицо русского министра обороны, катапультированного после путча из генерал-майоров в генералы армии. Боевые вертолеты, ведущие залповый огонь по чему-то непонятному внизу...

Все это я видел уже много раз, но собранное воедино пленка выглядит страшно. «А ведь вся эта мощь,—мелькнуло у меня в голове,— готовилась обрушиться на мир, а обрушилась на них самих. Нет ли здесь какой-то высшей справедливости?»

Но пленка продолжалась. Толпы китайцев — их тысячи — захватывающие русские деревни в Приморье. Окровавленные лица русских пограничников и милиционеров, избиваемых палками при попытке проверить у китайцев документы. Ржавеющие и запущенные корабли Тихоокеанского флота, стоящие на якорях и бочках в тесной бухте. Некоторые с флагами, некоторые без. Японские буксиры, волокущие их по одному на слом. Хитрые физиономии греческих коммерсантов, покупающие у жуликоватых адмиралов уникальные спасательные и гидрографические суда за четверть цены за валюту. Похороны моряков-тихоокеанцев, умерших с голода, поскольку командование распродало все запасы продовольствия в коммерческие структуры. Взрывы, страшные взрывы, чем-то напоминающие кадры налета японцев на Пирл-Харбор в 1941 году. Горят арсеналы Тихоокеанского флота, в воздух взлетают и рвутся боевые ракеты, торпеды, мины и снаряды всех калибров. Тихие бухты, где бок о бок стоят списанные атомные лодки. Некоторые уже затонули. Нет денег и средств на их правильную разделку...

Горящие леса, горящие поля, горящие вагоны, опрокинутые цистерны, взорванные домны. Толпы людей, которых уже пятый год не могут вывезти из зоны ядерных катастроф. Заросшие сорняками поля, брошенные деревни, незавершенные стройки. Умирающие дети, дети-дебилы, дети-инвалиды. Безумные глаза матерей и печальные, как у стариков, глаза детей. Эшелоны с беженцами, распотрошенные какими-то парнями полуазиатского-полукавказского вида. Рыдающие женщины, избитые и убитые мужчины. Снова взрывы, страшные, поднимающиеся высоко в небо, разлетающиеся во все стороны осколки — взрываются арсеналы Северного флота в Североморске. Боевые корабли без топлива и надежд...

ОМОНовцы со щитами и дубинками, разгоняющие какую-то толпу с красными флагами и портретами Ленина-Сталина. Ничего не выражающее лицо президента с медленно шевелящимися губами, наркотические сверкающие глаза спикера, что-то орущего в зал, иезуитская физиономия председателя Центробанка Геращенко, с ухмылкой объясняющего суть своей финансовой политики, бегающие глаза и робкое лицо председателя Конституционного суда Зорькина в бутафорской мантии, тупой взгляд и лихие усы вице-президента. Дворцы, особняки, трехэтажные дачи, «Вольвы», «Мерседесы», «Ролс-ройсы», кейсы, набитые долларами и дойчмарками, балы, презентации, моды от Кардена, гамбургеры от Макдональда, брильянты из Амстердама, акции «Дженерал Дейнамик», машины, прошитые автоматные очередями, какие-то громилы, стоящие с поднятыми руками под дулами автоматов, горы оружия, старушки, стоящие в длиннейших очередях с зажатыми в руках ассигнациями, старики, умирающие прямо на центральных улицах столицы, плакаты: «Коммунизм — это светское воплощение христианства», улыбающееся лицо Михаила Горбачева, в фонде которого полиция производит обыск...

И снова лицо Виктора Геращенко.

Кадр остановился. На экране остался Геращенко.

— Единственный человек, — сказал мистер Торрелли, — с которым можно иметь дело в этой стране.

— Еще бы, — заметил Берсон. — В любой другой стране его бы уже, пожалуй, дважды повесили и трижды расстреляли.

— Да, — согласился я. — Если кто и уничтожил Советский Союз, то, это, конечно, он. Но не забывайте, господа, что он был исполнителем. он перекачал всю кровь бывшего Союза на Запад и закачал с Запада новую кровь, купленную втридорога. Вспомните его знаменитые трансферы, когда он минимум трижды продал всю страну до последнего булыжника.

— Я дал ему миллиард долларов, — улыбнулся мистер Торрелли. — Я думаю, это не очень дорого. Он обещал скоро довести доллар до 2500 рублей. Я содержу целую армию его бездельников в своих банках и в Международном Валютном Фонде, которые ничем другим не занимаются, как скупают дома, участки и подержанные автомобили. Они не имеют ни малейшего представления, что значит у нас на Западе сунуть свою голову в петлю недвижимости, не имея денег платить налоги и кредиты. Года через три им всем придется скрываться от полиции. Но это наши финансовые дела. Мы как-нибудь разберемся. Меня беспокоит, что здесь происходит? Когда они перестанут убивать друг друга и воровать, а начнут работать. Честно говоря, если бы на принадлежащей мне недвижимости происходили подобные безобразия, меня бы это тоже обеспокоило и я попытался бы поскорее ее (недвижимость) кому-нибудь продать, если бы нашел покупателя, конечно.

Отвечать на вопрос должен был я, поскольку Торрелли смотрел именно на меня, видимо, считая меня лично ответственным за все происходящее с его собственностью.

— Когда КПСС,— продолжал я,— во имя своего спасения и личного обогащения решила демонтировать Советский Союз, опасаясь, что он может рухнуть и раздавить их всех, это полезное начинание нашло свой отклик в союзных республиках по довольно простой причине. В течение всех послевоенных лет, я не хочу копать глубже, Москва в отношении республик занималась прямым и черным рэкетом. Несколько упрощая, можно сказать, что практически все заработанные деньги республики вынуждены отдавать в центр за одно право дышать и далеко не всегда за право не умереть с голоду. Как вы, наверное, знаете, они миллионами истребляли собственный народ, чтобы те, кто уцелел, работали на них за каторжную пайку хлеба. Их сатрапы в республиках были воспитаны на простом инстинкте выживания. Или они отдадут все, что нужно, то есть все до последнего цента, в Москву, либо поплатятся головой. Когда же этот режим разложился настолько, что был уже не в состоянии осуществлять массовые убийства, когда убийц сменили банальные воры, все, так называемые советские республики в лице московских коммунистических сатрапов стали жить мечтой, как бы прекрасно было не платить дань в Москву, а все, выкачанное из народа и наворованное, оставлять себе. О том, скажем, что их пшеница не соответствует требованиям мирового рынка, что их хлопок некондиционен, что их нефть слишком грязная и тому подобное. Они забыли, что все очистительные и перерабатывающие заводы находятся в руках России, и что им самостоятельно никогда не выйти на мировой рынок. Но когда речь пошла о «демонтаже», они с восторгом уцепились за эту идею, не учтя еще одного маленького обстоятельства. Их собственные сатрапы в автономиях тоже давно не хотели платить им дань, а все оставлять себе и жить на костях народа, подобно феодальным царькам. Абхазия не захотела платить Тбилиси, Карабах — Баку, Грозный — Москве и так далее. Другими словами, начался «демонтаж» по теории домино, который решено было приостановить самым простым способом — военным, что в условиях полного безвластия может привести к всеобщему большому пожару. Достаточно ли ясно я доложил вам обстановку, сэр?

МБТ
620219, Екатеринбург,
пр. Ленина, 34, к. 427
☎ 51-03-40

БИРЖА ТРУДА

- Профессиональный подбор кадров по Вашим требованиям и под Ваши условия.
- Многотысячный кадровый банк, ежедневно обновляемый информацией о специалистах, желающих сменить или найти подходящую работу.

ИЩУ РАБОТУ

Профессия	Пол	Возраст	Образование	Дополнительная информация	Контакт
Преподаватель химии, репетитор, воспитатель	Ж	47	Высшее педагогическое	Стаж работы преподавателем 25 лет. Умею печатать	т.34-01-55 спросить Людмилу Михайловну (передать)
Инженер-системотехник	М	23	Высшее техническое	Зарплата не менее 250 тыс. руб. Возможна работа программистом	т.58-45-94 Алексею
Диспетчер секретарь-референт	М	30		Печатаю, курсы бухгалтерского учета	т.(д.)55-52-52 (с 15.00)
Юрист	М	35	Высшее	Стаж 2 года	620141, Екатеринбург, 141, а/я 201
Бухгалтер	Ж	23	Незаконченное высшее	Стаж 3,5 года	620073, а/я 19, ЛожкиноЙА,Н.
Инженер	Ж	45	Высшее	Любая надомная работа по изготовлению, ремонту, обработке корреспонденции	т.35-95-75 (д.)
Инженер-механик	Ж	39	Высшее	Имею права водителя. Умею печатать	623512, Свердл.обл., Богдан.р-н, с.Ильинское, ул.Ленина, 39/1-2 Глухарева С.В. т.276-98-340
Референт-переводчик французского языка	Ж	41	Высшее	Пользователь ПЭВМ, оргтехники. Любая работа с использованием франц. языка	т.48-33-82
Секретарь-референт	Ж	24	Средне-техническое	Зарплата не менее 300 тыс. руб. Курсы секретарей-референтов	624080, г.В. Пышма, ул.Кривоусова, 360-67 т.3-19-67 Ольгу
Инженер-сметчик	Ж	38	Средне-специальное	Оплата не менее 350 тыс. руб.; желательно Уралмаш, Эльмаш. Стаж работы 16 лет	т.37-49-46
Секретарь-референт	Ж	34	Высшее	Курсы бухгалтеров, печатаю, компьютер, знание оргтехники	т.55-14-24 передать

Отправлять по адресу: 620219, г. Екатеринбург, ГСП-459

Данные предприятия-работодателя в газете не публикуются и необходимы редакции для учета и связи с Вами.
Ф.И.О.:
Адрес или телефон:

Купон для бесплатного объявления

ИЩУ РАБОТУ

1. По профессии: _____
2. Сведения обо мне: _____
Пол: _____, Возраст: _____
Образование: _____
3. Требования к работе: _____
4. Дополнительная информация обо мне: _____
5. Контакт: _____

ПРИГЛАШАЮТСЯ НА РАБОТУ

Профессия	Зарплата	Дополнительная информация	Контакт
Управляющий отделом сбыта	в USD	Опыт работы в бизнесе на руководящих должностях не менее 3 лет, коммуникабельность, работа с автоматизированными системами управления	пр. Ленина, 34 к. 427 т. 51-03-40 Биржа труда
Главный бухгалтер	в USD	Опыт работы главным бухгалтером не менее 2 лет, опыт управления бухгалтерией	пр. Ленина, 34, к. 427 т. 51-03-40 Биржа труда
Управляющий транспортным отделом	в USD	Опыт работы по организации грузоперевозок всеми видами транспорта, опыт руководящей работы	пр. Ленина, 34 к. 427 т. 51-03-40 Биржа труда
Секретарь-рефе	в USD	Знание делопроизводства, англ. языка, высокая скорость машинописи	пр. Ленина, 34, к. 427 т. 51-03-40 Биржа труда
Управляющий отделом рекламы	в USD	Опыт работы в рекламе не менее 2 лет, знание средств, форм и методов рекламного дела, технологии производства рекламы	пр. Ленина, 34 к. 427 т. 51-03-40 Биржа труда
Торговый представитель	в USD	Успешный опыт работы в торговле не менее 2 лет, коммуникабельность, ненормированный рабочий день	пр. Ленина, 34 к. 427 т. 51-03-40 Биржа труда
Дизайнер-набор	в USD	Опыт работы не менее 2 лет, знание технологии производства рекламы, высокая скорость работы	пр. Ленина, 34 к. 427 т. 51-03-40 Биржа труда
Заместитель директора предприятия по режиму	в USD	Опыт работы в органах КГБ — ФСК. Возраст до 35 лет	пр. Ленина, 34 к. 427 т. 51-03-40 Биржа труда
Общие требования к кандидатам: возраст до 32 лет (обязательное условие), стаж работы по специальности, высшее образование, навыки работы на компьютере			
Инженеры и рабочие различных специальностей	По контракту	Наем высококвалифицированных специалистов для работы на промышленных предприятиях Израиля	622018, г.Н.Тагил, а/я 175, Агентство «INTERCOM»
Юрист по уголовному праву	По договору	С опытом работы	620141, Екатеринбург, 141, а/я 201
Каменщик, плотник, штукатур-маляр	От 200 тыс. руб.	Разряд не ниже третьего	РСУ-4 АОЗТ «Горстрой» т. 57-84-22 (ОК) 51-64-60
Надомная работа	Сдельная	Работа по обработке корреспонденции	620007, Екатеринбург, ул. Центральная, 9-48

Отправлять по адресу: 620219, г. Екатеринбург, ГСП-459

Данные предприятия-работодателя в газете не публикуются и необходимы редакции для учета и связи с Вами.
Наименование:
Адрес или телефон:

Купон для бесплатного объявления

ПРИГЛАШАЮТСЯ НА РАБОТУ

1. Профессия: _____
2. Зарплата: _____
3. Дополнительная информация: _____
4. Координаты: _____

АО «ЕКАТЕРИНБУРГ-ИНВЕСТ-СТРОЙ»

ДОГОВОР-ОБЯЗАТЕЛЬСТВО
на сумму 2500 рублей
на приобретение жилой площади в Екатеринбурге
Серия БИС 94 Номер

ЗАСТАВЬТЕ ИНФЛЯЦИЮ РАБОТАТЬ НА СЕБЯ!
Вкладывайте деньги в недвижимость, покупая «Договоры-обязательства» на квадратные метры строящегося жилья.
Стоимость строительных материалов вследствие инфляции постоянно растет. Вместе с этим РАСТЕТ И СТОИМОСТЬ КУПЛЕННОГО ВАМИ КВАДРАТНОГО МЕТРА
* * *
Еженедельно Ваши «Договоры-обязательства» участвуют в розыгрышах призов.
* * *
«ДОГОВОРЫ-ОБЯЗАТЕЛЬСТВА» можно купить в офисе по адресу: ул. 8 Марта, 205, 4-й эт., левое крыло
Телефон: 25-24-72.
Выходной — воскресенье.
В Октябрьском сбербанке:
ул. Декабристов, 45, ул. М.-Сибиряка, 130.
Выходные — суббота, воскресенье.

РЕЗУЛЬТАТЫ РОЗЫГРЫША 15.12.94 Г.
1002429 — электрокофемолка отечественного пр-ва,
1005918 — утюг отечественного пр-ва,
1000125 — аудиомагнитофон импортный
1007279 — ваза хрустальная,
1001063 — бра отечественного пр-ва.

Наш адрес: **ул. 8 Марта, 205, 4-й эт., левое крыло,**
Телефон: **25-24-72.**

ПРОИЗВОДСТВЕННО - КОМПЛЕКТОВОЧНОЕ ПРЕДПРИЯТИЕ
АТОМПРОМКОМПЛЕКС
620134, Екатеринбург, ул. Монтажников, 4

лично для Вас !

ТЕЛЕВИЗОРЫ
SAMSUNG 5314A
- диагональ 54 см
- экранный дисплей
- память, программа
- дистанционное управление 7 м
- таймер включения/выключения
- мультисистема • псевдостерео
- таймер сна

САДКО 460ДР
- диагональ 61 см
- мультисистема
- весь диапазон

☎ (3432) 52 - 57 - 88
52 - 64 - 94

ФИРМА «ВОЙМА»
ПРЕДЛАГАЕТ
оптовые поставки со склада в г. Н. Тагиле
СВЕЖИХ АПЕЛЬСИНОВ «ВАШИНГТОН» И ЛИМОНОВ.
Возможна доставка.
Наш адрес:
г.Нижний Тагил,
ул. Свердлова, 17.
Телефоны:
(3435) 23-44-26, 23-22-71.

СПРАВОЧНОЕ КУРСОВ ВАЛЮТ ГАЗЕТЫ «НА СМЕНУ!»
(с 10 до 18 часов)
56-17-71, 56-17-73

Добрый день, господа валютодержатели. Вчера курс доллара Московской межбанковской валютной биржи поднялся на 15 рублевых пунктов и составил — 3410 руб./долл., предварительное предложение — 49.26 млн долл., спрос — 74,96 млн долл.
Курс дойчмарки ММВБ не изменился — 2179 руб./ДМ.
Торги на Уральской региональной валютной бирже закончились следующими результатами: доллар — 3418 руб., дойчмарка — 2170 руб.
В Екатеринбурге на рынке наличной валюты доллар по максимальной цене покупали в Кубань-банке — 3450 руб./долл., по минимальной цене продавали в Первоуральсккомбанке (Малышева, 92), — 3490 руб./долл. Дойчмарку по максимальной цене покупали в Уральском банке реконструкции и развития — 2170 руб./ДМ, по минимальной цене продавали в Уралкомбанке, Куб-банке — 2180 руб./ДМ.

Вероника ФАЙЗРАХМАНОВА

Пункты обмена валюты в Екатеринбурге

Банки — Телефоны для справок	Адреса обменных пунктов	Режим работы
ЮТА-БАНК 616-552	Декабристов, 14	9-20 без выходных пер. 13-14
	8 Марта, 43 (кассы цирка)	10-17 кроме пн. пер 14-15
	Крауля, 63 (маг Стройматериалы)	10-17 кроме сб., вс. пер 14-15
	Допорес Ибаррури, 2 («Гидрометприборы»)	9-17 кроме сб., вс пер 13-14
КУБАНЬ-БАНК 57-35-59 49 72 12 53-33-66	Первомайская, 82 (Первомайская — Гагарина)	10-17 (пн.-пт) 10-15 (сб.) вс - выходной
	К. Либкнехта, 48 (ТЮЗ, служебный вход)	

Pacific Coast University
Университет Тихоокеанского Побережья
Основан в США в 1927 году. Предлагает **заочное обучение** на **факультете Бизнеса** по программам *Бакалавра, Магистра, Доктора.* **Американский диплом.** Срок обучения 1-2 года. Стоимость 1 450- 1 750-2.000 $ США
Адрес: 107014, Москва, 3-я Сокольническая ул., д.7, стр. 1
Тел. 269-88-25; Тел./факс 268-91-57

ОРГАНИЗАЦИЯ РЕАЛИЗУЕТ
ЗЕЛЕНЫЙ ГОРОШЕК И ТОМАТНЫЙ СОУС
в жестяных банках по низким ценам.
Тел.: 56-94-35, 56-94-90

ОБЗОР ЗАВТРАШНЕГО НОМЕРА ГАЗЕТЫ «НА СМЕНУ!»

слушайте сегодня по 1-й программе радио в вечернем радиоканале Екатеринбургской телерадиокомпании «СТУДИЯ ГОРОД» в промежутке между 19.50 и 20.00. Передачи «СТУДИИ ГОРОД» выходят в эфир ежедневно, кроме субботы и воскресенья: по 1-й программе — с 19 до 21 час., по 2-й программе — с 7.30 до 8 час. и с 12.30 до 13 час. и дублируются в средневолновом диапазоне на частоте 909 кГц.

АФИШНАЯ ТУМБА

СЕГОДНЯ

АКАДЕМИЧЕСКИЙ ТЕАТР ДРАМЫ
Театр времен Нерона и Сенеки (12.00).
21.12. Моя парижанка (18.00)

ТЕАТР ЮНОГО ЗРИТЕЛЯ
Гроза (17.00)

КОСМОС (51-66-90)
22.12. Концерт Тани Булановой и группы «Летний сад» (19.00).
Сладкая парочка

СОВКИНО (51-06-21)
Волк

САЛЮТ (51-47-44)
Гудзонский ястреб. Последний герой боевика

МИР (22-36-56)
Роковая красотка. Мужчина легкого поведения

ЗАРЯ (34-76-33)
Как справиться с отцом. Ночная стража

УЧРЕДИТЕЛИ:
Коллектив редакции
Областной комитет РСМ
Комитет по делам молодежи администрации Свердловской области

РЕДАКТОР Т. ЛОМАКИНА
Дежурный по номеру Г. Коробейников
Время подписи в печать — 20.00

АДРЕС РЕДАКЦИИ:
620219, Екатеринбург, ГСП-153, ул. Тургенева, 13
Дом печати, 12-й этаж
Редакция газеты НА СМЕНУ!

НАШИ ТЕЛЕФОНЫ:
приемная 51-28-61
зам. редактора 58-92-47
ответ. секретарь 56-17-12

ОТДЕЛЫ РЕДАКЦИИ:
секретариат 51-42-61
экономики 56-91-12
репорт. группа 56-91-23, 58-95-48
культуры 56-90-53
социальных проблем 56-91-14
военно-спортивный 51-39-09
морали и права 58-92-41
писем 56-91-22, 56-91-12
рекламы и объявлений 56-91-16
бухгалтерия 56-91-15
компьютерный 51-16-81

Газета выходит 5 раз в неделю, кроме воскресенья и понедельника
Печать высокая. Объем 2 п.л. Тираж 20566 экз
Типография изд-ва «Уральский рабочий»
620219, Екатеринбург, пр. Ленина, 49
Газета зарегистрирована в Министерстве печати России
Регистрационное удостоверение № 1419
Заказ № 8633