НА СМЕНУ!

Пятница, 26 августа 1994 года
№ 161 (14797)

В розницу цена договорная.

(НАШ ИНДЕКС 53800)

ОСНОВАНА 18 ИЮНЯ 1920 ГОДА

СЕГОДНЯ В НОМЕРЕ:

- *Французы чистят свой язык*
- *Три буквы, которые потрясли Россию*
- *Марихуана с улицы Тельмана*
- *«Кристалл», похожий на слезу*

• Официально

ДУМА НАЧИНАЕТ «УЧЕБУ» РАНЬШЕ

29 августа открывается 4-е заседание Свердловской областной Думы. В повестку дня вынесены в первую очередь вопросы, касающиеся бюджета области и борьбы с преступностью. Среди 14 пунктов повестки фигурируют также «неотложные меры в расчетах за поставки сельхозпродукции», «выборы руководителя органа исполнительной власти», проекты законов «О референдуме» и «О телерадиовещании». Обсудить и принять решения по всему комплексу вопросов предполагается до 1 сентября. Мы будем информировать вас о ходе работы наших законодателей.

С. ЛЬВОВ.

РАБОТУ НАХОДИТ ИЩУЩИЙ

При Ревдинском центре занятости начал действовать «Клуб ищущих работу». За несколько дней, прошедших с его открытия, прошли три групповых занятия, далее планируется индивидуальная работа с подростками. Не секрет, что в небольших городах тем, кому 16—18 лет, найти работу очень сложно. Поэтому профконсультант центра занятости Анна Зотова, возглавившая клуб, видит своей целью работу с молодыми безработными, настоящими или потенциальными.

Другая малозащищенная группа — беженцы, многодетные, инвалиды третьей группы, а также освободившиеся из мест лишения свободы. Самостоятельно, без помощи и поддержки, устроиться на работу им тоже нелегко. Специалист центра занятости Надежда Барабанова, ведущая работу с ними, считает, что клуб может дать таким людям не только необходимые знания, но и чувство уверенности в своих силах.

На занятиях клуба опытный юрист объясняет безработным, какими правами они обладают, помогает решать спорные вопросы, психолог преподает краткий курс «подачи себя». Это очень важно, так как неуверенные, зажатые люди предстают перед работодателями как униженные просители, недооценивая себя, свои возможности и силы.

Здесь, кстати, приветствуют «текучку», поскольку это значит, что люди, получившие здесь помощь и поддержку, сумели найти работу и автоматически вышли из рядов клуба, а на их место пришли другие, с теми же надеждами и намерениями.

В. ПРИМАКОВ.
Ревда.

• Великий почин

ПОГОДА

27—28 августа ожидается переменная облачность, 27-го местами кратковременные дожди, 28-го преимущественно без осадков. Ветер северный, с переходом на западный, 3—8 метров в секунду. Температура воздуха ночью 5—10, днем: 27-го 13—18, 28-го — 16—21 градус тепла.

Закон для экрана

Директора телерадиокомпаний города и руководители некоторых печатных средств массовой информации обсуждали на городском координационном совете проект областного Закона «О телевидении и радиовещании». Этот акт должен будет регулировать отношения, возникающие в процессе деятельности электронных СМИ, а также этап лицензирования.

Как говорилось на совещании, Закон хоть каким-то образом «упорядочит» ситуацию, сложившуюся с возникновением новых TV и радиовещателей. Лицензию раньше выдавала Москва, теперь эту функцию подчас выполняют и министерство связи, и различные органы административной власти. Да и вообще всяческих неувязок («моральных и юридических») хватает в работе.

Закон заявляет о приверженности федеральному законодательству, хотя есть опасения, что судьба его будет похожа на судьбу идеи о Уральской республике. Но никто не может сказать с уверенностью, когда будет принят федеральный законодательный акт по этому вопросу.

Господа директора были озадачены, по большому счету, двумя вопросами: процессом лицензирования (не возникнет ли ситуация «перетряски наделов», перераспределения частот вещания) и положением, о рекламе. «Кормилица реклама» волновала больше. Особенно представителей общественных телерадиокомпаний, поскольку по этому законодательному акту «не допускается реклама оружия и боеприпасов, спиртных и табачных изделий, ценных бумаг, кроме выпущенных под обязательства государства, негосударственных лотерей...». Это, конечно, не очень-то понравилось.

Представители негосударственных телерадиокомпаний радели за интересы телезрителей—налогоплательщиков государственных каналов, уставших от рекламных роликов, впрочем, «негосударственные» помнили, наверное, и о том, что «если где-то число рекламодателей убудет, то где-то и прибудет...»

«Новые» вещатели сетовали и на то, что, к примеру, платят они за услуги министерства связи в два раза больше государственных, муниципальных...

Первое чтение в областной Думе планируется на 29 августа, а примут закон предположительно в середине осени.

Л. АРКАДЬЕВА.

В интересном положении

оказались работники Михайловского алюминиевого завода после утверждения «Положения о материальном стимулировании рабочих, руководителей и специалистов за оказание платных услуг работающим АО и населению города».

По документу, работающие в АО теперь могут оказывать различную помощь своим согорожанам (вспашка огородов, ремонт чего-либо и т. п.) «без отрыва» от получения заработной платы в АО «Михалюм».

К видам платных услуг, предоставляемых трудящимися, относятся услуги транспорта, ритуальные услуги, помощь на подсобных хозяйствах, реализация строительных материалов и изделий, продажа бензина, косьба, продажа медикаментов и прочие услуги.

На премирование руководителей и рабочих будет расходоваться 10 процентов от суммы оказываемых услуг.

В. ПЕНКИН.

«...А ВАМ ОТДЫХА КАКОВСКОГО НАДО В ПАРКЕ МАЯКОВСКОГО?»

Эта арка для многих поколений уральцев ассоциируется со звуками духового оркестра, чинно гуляющим по дорожкам народом, детским смехом на качелях...

Сколько за прошедшие десятилетия здесь прошло красочных праздников, сколько бывших юных влюбленных парочек, щебечущих на скамейках, сейчас приводят сюда уже своих внуков!..

«К вашим услугам—37 аттракционов!»—сообщает вывеска у входа.

— Хочу посмотреть все! — обрадованно кричит сын, прочитав ее, и бежит к воротам.

— А почему Микки Маус такой худой? А зачем возле него большая бутылка шампанского? Он, что—пьяница? — спрашивает сын, показывая на муляж у местного фотографа.

— Рынок, сынок...—отвечаю я неопределенно и тяну его на автодром.

Здесь—всегда очередь. И взрослые, и дети с удовольствием катаются на электрических машинках, сталкиваясь друг с другом без всякой боязни. Билет сюда стоит тысячу рублей—столько же, сколько эскимо при входе, но восторгов от автодрома, конечно же, больше.

— Пойдем на карусели! — просит ребенок, но неожиданно на нас обрушиваются потоки дождя, и я занята только одной мыслью: спрятаться куда-то от сырости. Под маленьким «грибком» уже полно людей, и мы быстренько берем билет в «иллюзион» — хоть крыша над головой будет!

Здесь все так же, как и несколько лет назад: вращаются скамейки, фон с космонавтами, но сын здесь впервые, и «невесомость» воспринимается им с радостью. Только вот рядом что-то падает при каждом витке...

— Это как бы метеориты, да, мам?—смеется сын, когда ему на кепку упали очередные крошки оставленной кем-то воздушной кукурузы.

Нашим соседом по крутящейся площадке на «колесе обозрения» оказался молодой парень, прилично одетый. Однако, как только мы поднялись над землей, он деловито достал из-за пазухи бутылку водки, отвинтил крышку и озабоченно сказал:—«Надо выпить!».

После нескольких больших глотков он расправил плечи, обозрел город и поэтически крикнул:

— Эх, красота-то какая, твою...—(В общем, как в том анекдоте: «и эхо звонко ему ответило: —ать,-ать...»).— Девушка, выпьешь за компанию?

— Перестань, парень, а? Мы отдыхать сюда пришли,—прошу я его.

— А вам каковского отдыха тут надо?

— Да немного нетаковского...—отвечаю я в тон и мысленно тороплю «колесо» обратно к земле.

Погода опять испортилась, аттракционы опустели, но купленные сладости для ребенка, игрушки все же скрасили ему этот «поход».

После нашей прогулки я решила позвонить директору парка В. И. Кабину и задать ему несколько вопросов.

— Владимир Иванович, лето у нас с каждым годом все дождливее, а так хочется иногда отдохнуть именно в парке...У входа мы видели небольшое кафе с большим выбором «серьезных» напитков, с ребенком там долго не побудешь. Есть какая-то перспектива открытия детского кафе? Будут ли аттракционы защищены от дождя?

— Эта проблема существует уже давно,—ответил В. И. Кабин.— У нас есть три кафе, но они открыты для всех, и взрослая публика там ведет себя иногда некрасиво, согласен. Кинотеатр у нас пока на ремонте. Такой большой парк—один на город, люди сюда идут, ждут чего-то новенького, но бюджетных средств, нашей прибыли хватает только на ремонт аттракционов, сооружений. Хочу отметить—из дерева что-то строить, красивые скульптуры делать, видимо, бесполезно—очень часто это люди поджигают... Вот недавно веранда сгорела. Но серьезных преступлений в парке стало меньше—сейчас у нас круглосуточно дежурят наряды милиции.

— Владимир Иванович, в сфере бизнеса создание «Диснейлендов» считается одной из очень выгодных форм деятельности. Есть ли у нас фирмы, которые взяли бы на себя оснащение парка новейшими крытыми аттракционами? А рядом могли бы стоять красочные щиты этих фирм—это же мощная реклама, здесь бывает столько людей...

— Были такие переговоры,— отвечает директор.—Только наши фирмы, банки хотят очень быстро получить свои деньги назад и опасаются, вдруг здесь это произойдет только через 5—10 лет—ведь поток людей в сферу досуга снизился повсюду... И все равно мы пытаемся всеми силами обновлять парк. Закончено строительство Городка Сказок, напоминающего «Диснейленд», только с уже нашими, русскими персонажами. Сходите, посмотрите, он нравится всем. А мы готовы рассмотреть любые предложения по развитию парка, ждем спонсоров и партнеров! Вы правы, эта благородная деятельность могла бы быть прекрасной рекламой для любой фирмы...

И мы с нашим фотокорреспондентом побывали в Городке Сказок. Действительно, это новое и светлое пятно на территории парка. Здесь и Данила-мастер, и Хозяйка Медной горы, Баба Яга и Кощей Бессмертный (у которого, правда, недавно одна нетрезвая посетительница оторвала руку, как рассказала заведующая аттракционом Т. Г. Павлова).

Посетители, проезжая в электрическом поезде через тоннель, «Чудо-Юдо-Рыбу-Кит», зеркальный зал, с интересом разглядывают двигающихся кукол, оформление. По городку можно походить и побывать на «чертовой мельнице» с симпатичными, а не страшными чертенятами, в избушке на «курьих ножках». Экскурсоводы приветливо встречают детвору, отвечают на любые вопросы.

При выходе мы увидели много качелей, есть даже небольшие «американские горки», но, к сожалению, опять же без защиты от непогоды...

В общем, слыша вопросы типа—«А вам надо отдыха каковского?..»,—хочется ответить: —«Комфортного, радостного, разнообразного!».

И парк Маяковского начинает потихоньку это предлагать, избавляясь от старых, скрипучих механизмов, от старых способов отдыха.

Только вот «непросыхающие» посетители научились бы еще решать свои «проблемы» не здесь, не на глазах у детей —было бы просто здорово!..

И. ГОЛУБНИЧАЯ.

Фото А. ТОКАРЕВА.

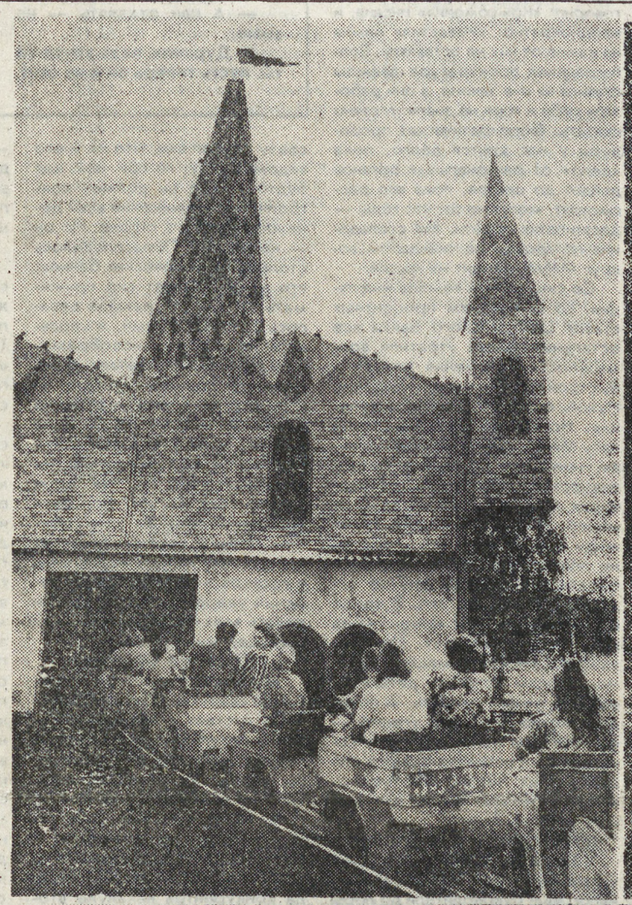

• А вы слышали?

ОХРАНА ТРУДА «ХРОМАЕТ»

ЕКАТЕРИНБУРГ. «Условия и охрана труда на предприятиях области продолжают ухудшаться», — такими тревожными словами начинается постановление главы областной администрации, принятое на заседании правительства.

В прошлом году на производстве погибли 254 человека. По сравнению с 1992 годом это на 20 процентов больше. За прошедшее полугодие на среднеуральских предприятиях смертельные травмы получили 119 работников. Чаще всего гибнут труженики лесной и деревообрабатывающей, горнодобывающей и металлургической промышленности, а также те, кто работает на стройке и автотранспорте. Среди основных причин роста производственного травматизма в документе называется снижение дисциплины и игнорирование элементарных правил техники безопасности. К примеру, каждый третий погибший на производстве и каждый второй — в агропромышленном комплексе находились в нетрезвом состоянии. Для координации работы госорганов надзора и усиления контроля за безопасностью труда в ближайшие два месяца будет создан совет инспекций. Департаменту труда, занятости и миграции населения поручено разработать областную программу по улучшению условий и охране труда на 1994—1996 годы, в которой особое место будет уделено созданию института уполномоченных по охране труда на предприятиях, организации обучения и проверке знаний руководства местной индустрии.

КВАРТИРЫ ДЛЯ ПОСТРАДАВШИХ

СЕРОВ. Отпраздновали новоселья 170 семей из 764, пострадавших от наводнения в Серове в прошлом и нынешнем годах.

40 квартир выделило Серовское отделение Свердловской железной дороги. Серовский деревообрабатывающий завод предоставил жилье 23 своим работникам, механический завод — 20 труженикам и ветеранам. Получили квартиры 14 семей металлургов. Администрация города предоставила оставшимся без крова 25 квартир, а средства, поступившие на счет помощи пострадавшим, позволили купить еще 26 квартир. 155 человек вернулись в свои отремонтированные дома. Продолжается строительство многоквартирных домов для тех, кто пока остается во временных жилищах —общежитиях, гостиницах.

ЖАЛОВАНЬЕ УВЕЛИЧИЛИ

ЕКАТЕРИНБУРГ. В 1,4 раза увеличена зарплата работникам здравоохранения Свердловской области.

Такое решение принято территориальным фондом обязательного медицинского страхования совместно с администрацией области. По словам исполнительного директора фонда Бориса Чарного, для реализации этого решения необходимо дополнительно изыскивать ежемесячно около 5 миллиардов рублей. Увеличить жалованье медикам стало возможно после индексирования действующих тарифов на медицинские услуги в стационарах и поликлиниках. В ближайшее время фонд обязательного медстрахования намерен дополнительно ввести повышающий коэффициент к действующим тарифным ставкам в районах, приравненных по условиям оплаты к территориям Крайнего Севера, а также частично компенсировать затраты клиник на энергоснабжение. Если не будет усугубления инфляционного бремени, считает Б. Чарный, эти задачи выполнимы.

ХЛЕБ — С КОЛЕС?

ИРБИТ. Остаться без хлеба рискуют булочные Ирбитского района.

Местные хлебопеки намереваются продавать свою продукцию с автофургонов, не прибегая к услугам торгующих организаций. К середине августа торговля задолжала хлебокомбинату 100 миллионов рублей, из-за чего предприятие не может расплатиться с энергетиками и транспортниками, испытывает трудности с приобретением сырья.

«ГОЛОВАСТИК»

ЕКАТЕРИНБУРГ. Первый номер нового научно-популярного журнала для младших школьников «Головастик» появился в Екатеринбурге.

Хорошо иллюстрированное издание адресовано любознательным ребятам младшего школьного возраста. Здесь легко и ненавязчиво подаются занимательные сведения по математике, физике, экологии, экономике, музыке, рисованию, истории, публикуются кроссворды. «Головастик» отпечатан в издательстве «Уральский рабочий» по заказу департамента образования администрации области. Название придумали учащиеся первоуральской школы № 12. Выпускник этой школы журналист Александр Мосунов стал главным редактором нового издания.

НОВАЯ ГАЗЕТА ДЕМОКРАТОВ

ЕКАТЕРИНБУРГ. У демократов областного центра появилась своя газета— «Екатеринбургская жизнь».

Ее издатели — движение «Демократический выбор — Демократическая Россия», оргкомитет по созданию партии «Демократическая Россия» и Уральский союз ученых. Тираж нового издания — 999 экземпляров. Газета выходит по мере появления средств. Пока их хватило на три номера. «Екатеринбургская жизнь» содержит документы и пропагандистские материалы организации учредителей, городские новости, аналитические исследования о расстановке политических сил, рекламные материалы. В последнем номере помещена аналитическая информация к политическому портрету губернатора области Алексея Страхова, публикация о начале борьбы между Эдуардом Росселем, Алексеем Страховым и Юрием Самариным за должность главы областной администрации. В номере содержатся оценки работы областной общественной палаты. Большое внимание уделено проблемам топонимики. Издатели газеты резко критикуют администрацию города за сохранение символов прежней коммунистической эпохи.

ЗЕЛЬЕ ИЗЪЯТО

ЕКАТЕРИНБУРГ. Наркотики на 46 миллионов рублей изъяты правоохранительными органами Екатеринбурга 23 августа, сообщил пресс-центр УВД города.

15 килограммов марихуаны стражи порядка обнаружили на улице Тельмана у двух молодых людей. 1,2 килограмма опия найдено у двух жителей Казахстана вечером на улице Ляпустина. Видимо, наркотики предназначались для продажи. Распространители зелья задержаны.

БДИТЕЛЬНЫЙ КАССИР

ЕКАТЕРИНБУРГ. 17 *поддельных стодолларовых* купюр принесли для обмена в Уралкиббанк неустановленные граждане.

Увидев подозрительные «баксы», кассир банка позвонила в милицию. Как сообщили в УВД Екатеринбурга, американские деньги, выпущенные якобы в 1988 году, имеют нечеткое изображение, при проверке ультрафиолетовыми лучами дают необычное свечение. Прибывшие в банк сотрудники ОБЭП изъяли подделки.

«ЕАН».

МММ ПРОХОДИТ КАК ХОЗЯИН. ЗА НИМ РДС, «ТИБЕТ» И ПР.

Все, что сказано ниже, — не пустое злорадство людей, удерживавших всех, кого удавалось, от вложений в МММ и РДС. Мало кого удалось удержать —это и наша вина тоже. Мы пытаемся понять: почему это могло произойти, почему все началось с МММ, на ком это закончится, чем это закончится. Если, конечно, "это" когда-нибудь кончится...

«ЭТО» В ОКТЯБРЕ 1991 г.

Впервые широкая общественность узнала о существовании чего-то под именем МММ в 1991 году, когда загадочная аббревиатура, оповестив весь свет о том, что она из тени на свет перелетела, организовала пару дней бесплатного проезда в московском метро. Признание в корнях, уходящих в теневое прошлое, — смелый шаг. Наш корреспондент начал наводить справки, напрашиваться на встречу с руководством и делать все телодвижения, характерные для журналиста, собирающего информацию. По рекламным телефонам милые девичьи голоса обещали райское блаженство и все, что угодно, кроме встречи со своим начальством. Брали телефон, просили перезвонить, перебрасывали от одной обладательницы чарующего голоса к другой, но к начальству не пущали. Наконец, до встречи снизошел некто С.В.Куслий, заведующий отделом рекламы и спонсорства (хотя наш человек ни о том, ни о другом не просил...). Если именно С.В.Куслий был стратегом рекламной кампании АО МММ, он удержится на плаву при любом раскладе, его с руками оторвут в любой фирме. Ибо секреты он умеет хранить безупречно.

— Что означают три буквы МММ? — спрашивал наш человек.

— Начальные буквы учредителей фирмы, но фамилий я вам не назову, — отвечал С.В.Куслий (напомним, что шел 1991 год, когда фамилия Мавроди еще не набила оскомину).

— Сколько человек работает в фирме?

— Очень мало.

— Ну хоть порядок цифр?

— Очень мало.

Тогда штаб-квартира МММ находилась на Газгольдерной (адрес не менее широко разрекламированный, чем нынешняя база на Варшавке, 26). Автобусом добираться — худшая из пыток. Мрачное серое 4-этажное здание, в котором полным-полно аналогичных МММ фирм, фирмочек и госпредприятий, еще только перерождающихся в фирмы. МММ там принадлежали две грязноватые комнаты: столы, столы, столы. На одних кучами навален всякий электронный ширпотреб, на других девушки выписывают счета за покупки. До «Ирландского дома», что на Новом Арбате, далековато. Цены — да как везде. Убожество, словом.

Еще тогда нашего корреспондента поразило несоответствие уровня рекламы и уровня торговли. В дальнейшем уровень рекламы становился все выше и выше, а что до всего прочего...

«ЭТО» — В АВГУСТЕ 1994 Г.

На Варшавке, 26 — тишина и спокойствие. Идейных защитников МММ и г-на С. Мавроди почти не осталось, кроме нескольких чудиков, утверждающих, что они объявили голодовку. В обмороки пока не падают, изможденний на лицах тоже не видно. Остальные тусующиеся возле офиса — перекупщики. То ли друг у друга они перекупают бумаги, то ли еще находятся желающие проводить операции с ценными бумажками АО МММ — Бог весть. Курс продажи-покупки колеблется от 3 до 5 тысяч рублей за бумажку. На стенах здания —потрепанные ветром и стихиями листовки с призывами вступать в Союз акционеров. Тут же и стол, за которым идет запись.

Довольно много стариков и старушек. Мерзнут, надеются получить назад свои деньги, написав заявление на имя С. Мавроди, который, по слухам, аж из тюрьмы повелел выплатить деньги неимущим, кои смогут свою бедность доказать. Бланк соответствующего заявления (в отличие от бланков заявлений о вступлении в Союз акционеров, выдаваемых бесплатно) можно купить за деньги — 200 руб. Выходит сытый и холеный, как домашний кастрированный кот, представитель фирмы, обещает рассмотреть все заявления. Его прерывает старушка:

— Я попала в список тех, кому обещали деньги вернуть, но после длиннющей очереди так и не смогла их получить — адрес мой неверно записали. Сколько же можно стоять в очередях?

— Сколько хотите, столько и стойте, — уже уходя, бросил через плечо «кот».

«ЭТО» — ТОЛЬКО НАЧАЛО

Еще не все козыри разыграны в игре с МММ, но уже бабахнуло заявление Русского дома Селенга о прекращении своих операций до тех пор, пока не будет им выдана лицензия. Высший арбитражный суд, на который и пытались оказать давление эрдэсовцы своим заявлением, постановил считать деятельность РДС незаконной. Учитывая, что РДС работает на нашем рынке уже пару лет, клиентурой обзавелся могучей, куда там АО МММ с его полугодовым стажем существования. Миллионы и миллионы «сдавших деньги в наём» (такова юридическая уловка РДС для обхождения закона) встревожены и напуганы. Между тем об РДС в свое время кто только не говорил: «Комсомолка» писала, и неоднократно; «Известия» камня на камне от них не оставляли; Волгоградская прокуратура дважды ставила их вне закона, а они работали себе и горя не знали. Можно сказать: бюрократическая процедура у нас длится долго, пока «дело» от региональных органов дойдет до центра, пока его рассмотрят, могут не то, что годы — десятилетия пройти. Но совпадение по срокам со скандалом вокруг МММ наводит на мысли.

Со снижением темпов инфляции, со снижением процентных ставок Центрального банка все остальные банки утратили возможность получения легкой и быстрой инфляционной прибыли. Нужны оказались деньги населения. Но на них уже наложили лапу МММ, РДС, трастовые и инвестиционные компании. Разновидностей таких фирм, обещающих сверхвысокие доходы, — много. Кто из них строит пирамиду, как МММ, а кто «просто» не платит налогов — надо разбираться в каждом случае отдельно. Важно не это. В конце концов не предлог важен, из-за которого прихлопнут. Причина важна. Они стали мешать сильным людям получать деньги — вот их и начали съедать. А поводом могло стать что угодно — от неуплаты налогов до антисанитарного состояния офисов или нарушения правил противопожарной безопасности. Кто мешает —того бьют.

ЧЕМ ХУЖЕ — ТЕМ ЛУЧШЕ!

«Заговор молчания», который устраивали наши финансовые и налоговые руководители до поры до времени, красноречив, как пауза, которую держит гениальный актер, нагнетая напряжение. Нужны фамилии? В Минфине — Дубинин и Вавилов, в налоговой инспекции — Гусев, в налоговой полиции — Алмазов, в Центробанке — Геращенко и Тупин. Они молчали, с философским спокойствием прислушиваясь к тиканью часового механизма бомбы, подложенной под миллионы владельцев так называемых «ценных» бумаг всякого рода сомнительных организаций. Так, может, им нужно, чтобы в конце концов рвануло? Чтобы «по просьбе трудящихся» дать окорот всем коммерческим структурам? Чтобы еще один раз расшевелить работников ВПК, учителей, медиков, пенсионеров, довести их до гневного всплеска?

Особенно любопытна роль Центробанка. Г-н Геращенко сразу сделал вид, что он и его ведомство тут ни при чем, как будто это не он должен контролировать движение всей денежной массы в стране. Но он — не может. Порасплодилось столько коммерческих банков, что у ЦБ РФ нет сил прижимать их, как это раньше делалось со спецбанками. А управлять по-новому —соображения, видимо, не хватает. Сбережения граждан уходят на сторону — в коммерческие банки, в МММ и РДС, куда угодно, только не в контролируемый Центробанком Сберегательный банк. Ну, как такое может понравиться? Бороться методами честной конкуренции, улучшая сервис и повышая процентные ставки — так ведь и проиграть можно. Лучше уж одним ударом —скомпрометировать всех подряд и жить, как прежде, припеваючи.

Н.ШМЕЛЕВ ОБ МММ

«Самая большая вина в этом — государства. Оно недопустимо отстает с законодательной и регулирующей базой. В период дикого перехода к рынку, когда мы только осваиваем азы рыночной экономики, было бы удивительно, если бы такая история не случилась. Я не хочу распространяться о том, что госструктуры убирали конкурентов накануне второго еще более прибыльного этапа приватизации. Это возможно, но для такого утверждения у меня нет оснований.

А, кстати, принцип «пирамиды» не нарушает никаких законов. В 1987 году в США был серьезный кризис —тогда там с грохотом взорвалось несколько «пузырей» покрупнее, чем у нас. Наш —маленький... Полностью застраховаться от таких случаев невозможно. В США государство гарантирует вкладчику до 100 тысяч долларов на случай банкротства банка, но у нас государство бедное, даже говорить об этом рано. Но в принципе — это та дорога, по которой надо идти.

Сейчас, чтобы успокоить общество, надо провести открытую аудиторскую проверку АО МММ, выяснить, куда были вложены деньги. Несмотря на сопротивление. Если это жулики — извлечь уроки всем. Если же деньги вложены во что-то серьезное — то пусть платят налоги, штрафы и работают дальше.

ЕСЛИ БЫ ДА КАБЫ...

Давайте предположим, что государство не стало «наезжать» на АО МММ, пренебрегло РДС, не заметило «Систему Телемаркет», проигнорировало «Хопер-инвест» и погладило по головке всех остальных. Начнем с АО МММ.

Братья Мавроди могли выскочить из этой истории чистенькими. Для этого им надо было мощно выйти на регионы, на провинцию — они это уже начали делать. Увеличив пирамиду до всероссийских и всеэсэнговских масштабов, они платили бы свою безумную курсовую разницу еще полгода, не меньше. После чего плавно снизили бы разницу между курсом продажи и скупки, сделав свои собственные бумаги не очень привлекательными. Постепенно их бумаги стали бы традиционными акциями, с выплатой дивидендов в процентах от номинальной стоимости и вообще — все было бы очень правильно и скучно. А могло бы произойти нечто, куда более веселое, чем даже происходящее сегодня: как лопнул бы этот всеэсэнговский пузырь — весь земной шар брызгами обдало бы. И эти брызги были бы скорее всего красного цвета...

РДС, Джи-эм-эм, еще ряд аналогичных фирм уже сталкивались с налоговыми органами или с Минфином, уже извлекли уроки, главный из которых — «не высовываться». Но природа этих фирм такова, что «высовываться» им приходится обязательно — чтобы найти необходимое количество доверчивых людей, нужно хуже горькой редьки надоесть всем остальным. Так что им нужно быть кристально чистыми в глазах любой проверки. Если не могут обеспечить такую чистоту —они непрофессионалы. С такими быть партнерами недостойно даже для Лени Голубкова. Пусть гибнут.

НАКОНЕЦ ПРОГНОЗ. АВОСЬ ДА НЕ СБУДЕТСЯ

Мы не метеорологи, нам слава пророков ни к чему. Мы ведь знаем об участи гонцов, приносящих плохие вести, — голову долой, и вся прибыль. Увы, долг вынуждает каркать.

Вслед за крахом АО МММ (который может растянуться по времени благодаря активному трепыханию руководства компании, но сколь веревочке не виться...) последует крах еще нескольких крупных фирм. На РДС мы уже поставили крест. Сейчас больше всего мы боимся за судьбу «Системы Телемаркет», «Хопер-инвеста» (которые немедленно начали оправдательную кампанию в прессе), «Чары» — на них давно зубы точили госорганы. Вслед за ними абсолютно неизбежно последуют банкротства более мелких фирмочек, которые прокручивали деньги населения с помощью этих акул бизнеса. Уже сейчас эта шушера под разными благовидными предлогами откладывает платежи своим вкладчикам. Надеемся, что у хозяев мелких фирм хватит ума расплатиться хотя бы с бандитами, которые вкладывали в них деньги, иначе не миновать длинной-длинной серии кровавых разборок с применением бомб и снайперских винтовок.

Государственная машина так устроена, что ее маховик медленно раскручивается, но потом долго не останавливается. Под огонь критики обязательно попадут десятки нелицензированных финансовых компаний, на них откроется сезон охоты. А чем вся эта «великолепная история» закончится — даже гадать страшновато.

(«КОМСОМОЛЬСКАЯ ПРАВДА»).

СТАРЫЙ АНЕКДОТ

Муж не спит, ворочается с боку на бок и тяжело вздыхает.

— Что с тобой сегодня? — спрашивает жена.

— Да понимаешь, занял у соседа миллион ...

— Ну и что!

— А как отдавать — не знаю.

— Дурачок, ведь занял-то ты, пусть теперь он и не спит.

• *Подписка - 95*

«ЛЬГОТНОЕ» ЛЕТО НА ИСХОДЕ

Уважаемые читатели, агентство «АВИА-ПРЕСС» в конце августа заканчивает подписку по льготным ценам на 1-е полугодие 1995 г. для организаций, предприятий, школ, заводов, магазинов и жителей, объединившихся в группы от 5 до 10 человек и более.

Организатор, набравший группу из 20 человек, получает бесплатную подписку на газету «На смену!» на 1-е полугодие 1995г.

Агентство «АВИА-ПРЕСС» подпишет вам дешевле, чем на почте, и доставит вам газеты и журналы в первой половине дня.

Подписка принимается по адресу: ул. Тургенева, 13, 10-й этаж, комн. 139, каждый вторник и четверг с 12 до 17 часов. Справки по тел.: 22-89-48.

• *Ситуация*

НА УРАЛЕ ВСТРЕВОЖЕНЫ, ЧТО АТОМНЫЙ ЗАВОД БУДУТ СТРОИТЬ КИТАЙЦЫ

Представитель президента по Свердловской области Виталий Машков направил официальное письмо своему непосредственному начальству и правительству России о том, что Минатом подготовил сделку с китайской стороной, которая будет иметь резко отрицательное значение для развития российской атомной промышленности.

Суть его обращения. В мире сегодня существует два способа обогащения урана: газовой диффузии и центродиффузии. Первый особенно широко применяется в США, специалисты которого в свое время посчитали, что он наиболее эффективен. Однако российские ученые пошли принципиально другим путем, считая, что огромная энергоемкость газодиффузионного способа в перспективе создаст немалые проблемы. Как видим, и в те годы кое-кто умел считать и в этом не отставал от хваленой западной прагматичности. Во всяком случае, долгие годы довольно сложных экспериментов и исследований привели к созданию уникальной технологии по обогащению урана.

В 60-е годы сверхсекретный тогда Уральский электрохимический комбинат практически приступил к реализации программы, являясь и по сей день крупнейшим поставщиком урана на мировой рынок, так как этот способ, повышая качество, в то же время позволяет получать более дешевое сырье.

Так вот, Китай обратился к Минатому с предложением построить на его территории завод по центродиффузионному обогащению урана, а он взамен делает заказ на строительство атомной электростанции. Атомные чиновники согласились. Их логика понятна. В то время, когда все проекты развития атомных электростанций в России и ближнем зарубежье заморожены, в результате чего без работы оказались тысячи высококлассных специалистов, китайцы предлагают живые доллары и определенную загрузку нашего внутреннего рынка.

— Выиграв сиюминутно, мы жестоко поплатимся за это в самом ближайшем будущем,— говорит Машков. —Китайцам ничего не стоит разобрать одну из установок и определиться с нею технологически. А имея сегодня самые низкооплачиваемые, но отличные кадры ученых и специалистов, они быстро сократят тот 20-летний разрыв, который обозначился в наших технологиях. Тогда наш мощный сосед просто вытеснит Россию с рынка.

По мнению представителя президента, Россия уже в свое время помогла Китаю внедрить газодиффузионный метод обогащения урана, который помог последнему значительно продвинуться в атомных программах. Не стоит повторять прошлых ошибок...

Поскольку в документе фигурировал Уральский электрохимический комбинат, расположенный неподалеку от Екатеринбурга, то я обратился к его руководству прокомментировать возникшую ситуацию. Там от комментариев отказались, сказав о том, что практическая работа по реализации планов Минатома продолжается.

Александр Пашков
«Известия»

• *Советы бывалого*

Индивидуальные средства защиты:

ГАЗОВОЕ ОРУЖИЕ

Не ошибусь, если скажу, что газовое оружие —пистолеты и револьверы — было и до сих пор остается самым популярным, модным среди всего многообразия имеющихся на российском рынке. В принципе, и появилось-то оно по нашей быстрой жизни давно — лет пять назад, в аккурат в разгар бума аэрозольных баллончиков. Однако знающие люди говорят, что спрос на «газули» хотя и стал понемногу падать, однако все еще удерживается.

Лидерство среди газового оружия у нас до сих пор удерживают германские фирмы. Немцы всегда славились своими оружейными традициями. Поэтому и немудрено, что практически все их газовые модели сделаны на основе боевого оружия, а некоторые являются точными копиями (скажем, «вальтера»).

Как уже отмечалось, существуют два вида газового оружия — револьверы и пистолеты. Револьверы выпускаются, как правило, с пяти-шестизарядными барабанами калибром 9 мм. Механизмы выливаются как из стали, так и из более слабого, но выдерживающего «газовые нагрузки» силюминового сплава. Существуют вообще любопытные, так называемые дамские миниатюрные модели 5-зарядных револьверов, умещающиеся на ладони руки. Их незаметно можно носить где угодно: в кармане пиджака, брюк или использовать вместо брелока. Говорят, что они имеют неплохие параметры, но это не больше, чем экзотика.

Пистолеты имеют чаще всего 5-10 зарядов. Максимально зарядные модели рассчитаны на 15 патронов калибром 6-8 мм. Принято считать, что пистолет имеет некие маневренные преимущества перед револьвером. Но это, наверное, опять же, что кому приглянется. Однако имейте в виду — расчетная дальность у любого газового оружия — 3 метра, эффективная — 1,5-2. В общем-то, немного. Но тут кроется еще один недостаток газового оружия — его опасно для стреляющего применять против ветра (встречного или бокового), поскольку газовое облако может быть отнесено в сторону или «достать» самого стрелявшего. К тому же разряды из газового оружия, как и аэрозольные баллончики, не действуют на пьяных, психически больных, наркоманов и животных.

Газовый патрон состоит из капсюля с воспламеняющимся веществом (обычно бертолетова соль), небольшой части пороха и соответственно заряда-CN или CS-газов в кристаллообразном виде. При выстреле кристаллики газа превращаются в каплеобразное вещество, которое въедается в поры кожи, слизистую оболочку носоглотки. Человек «выключается» примерно на 20-30 минут. Кстати сказать, у любого газового пистолета есть специальная насадка для сигнальной ракеты, которая (красная, зеленая, желтая и др.) может взлетать на 30-50 метров.

Из наших газовых пистолетов можно выделить модель —точную копию пистолета Макарова (ПМ), выпускаемую Ижевским механическим заводом. В беседе со мной главный конструктор завода, исполнительный директор Союза оружейников России Олег Кузьменко рассказал, что эти пистолеты полностью взяла на вооружение таможенная служба России. Покупают ее и милицейские службы — для применения в тех случаях, когда использование боевого невозможно. Между тем модель эту в наших магазинах днем с огнем не сыщешь.

На приобретение газового оружия требуется так называемая «открытая лицензия», которая выдается местными органами внутренних дел. Выдается лицензия на пять лет. В нее заносится марка пистолета, его порядковый номер. Для ее получения требуется справка из нарко- и психоневрологического диспансеров, с места жительства. То есть вы должны доказать свою дееспособность. Стоит лицензия 3 минимальных оклада.

Цены на газовые пистолеты в России колеблются от $130 до $500. Самые дорогие сделаны, как правило, из высших марок стали, а ручки отделаны дорогими сортами дерева. Упаковка патронов (по 10 штук) для револьвера — $10, для пистолета — $15-20.

По мнению эксперта в области индивидуальных средств защиты Дмитрия Родина, не нужно стараться переделывать газовый пистолет в боевой — это практически невозможно. Хуже того пробовать из газового пистолета стрелять боевыми патронами —пистолет попросту может разорваться в руках и чем это может закончиться одному Богу известно.

Игорь ГРИЦЕНКО,
«Известия».

За минувшие сутки зарегистрировано 244 преступления, показатель прошлого года — 277. Раскрыто по горячим следам 106.

Екатеринбург. По улице Байдукова у неработающей женщины изъято 300 г растительного вещества, похожего на наркотик. Проводится экспертиза.

По улице Фурманова обнаружен труп неработающего 1957 г.рождения. Задержан подозреваемый 1958 г.рождения.

В реке Исети обнаружен труп женщины, предположительно 45-50 лет. Личность пока не установлена, признаков насильственной смерти нет.

Сотрудниками ГАИ задержаны трое военнослужащих срочной службы, которые, находясь в самовольной отлучке в нетрезвом состоянии, напали на сотрудника милиции (в гражданской одежде). Избив милиционера, отняли 250 тысяч рублей, куртку и золотое кольцо.

В.Пышма. На ул.Победы обнаружен труп каменщика ТОО «Магистраль». Смерть насильственная. Задержан подозреваемый — рабочий этого же ТОО 1969 г.рождения.

Н.Тагил. В час ночи в квартире пенсионерки по ул.Красноармейской проникли двое, представившиеся работниками милиции. Угрожая предметом, похожим на пистолет, завладели имуществом на 1.700.000 рублей.

Заречный. В коллективом саду Простоквашино на своем участке в обгоревшем сарае нашли труп работника предприятия «Уралэнергомонтаж». По предварительным данным, это несчастный случай. Человек задохнулся от дыма.

Гари. У сгоревшей избушки в лесу обнаружен труп с огнестрельным ранением головы 32-летнего, ранее судимого, рабочего химлесхоза. Задержан подозреваемый — рабочий этого же химлесхоза.

Пресс-служба УВД
Свердловской области

ЩЕПЕТИЛЬНЫЕ ФРАНЦУЗЫ

Французский парламент обсудил законопроект о чистоте родного языка, внесенный министром культуры Жаком Тубоном. И Национальное собрание приняло предложения Тубона оградить язык, на котором писали Мопассан, Бальзак, Флобер (а также прекрасные поэты, тонкие философы), от чуждого влияния и очистить его от иностранного мусора! В первую очередь речь идет о влиянии английского. Модные словечки приходят из Америки — из ее фильмов, изданий, ее массовой культуры.

Законопроект, который вскоре станет законом, простонапросто запрещает использовать в общественной сфере вместо французских англофранцузские выражения (во Франции их называют «фраглез»: от «франсе» — «французский» и «англе» —«английский»). За нарушение запрета виновных будут штрафовать — до 20 тысяч франков! Нынешней весной в Париже был выпущен лексикон, содержащий 3500 таких запрещенных к употреблению английских словечек.

Нам бы тоже не мешало приглядеться к русскому языку, в который влезли дилеры, дистрибьютеры, спикеры, саммиты, санации, инсекции, супермаркеты, шопы, тинейджеры, маркетинги... Конечно, не было у нас раньше киви и авокадо, не знали мы и слов таких, и есть понятия, для раскрытия которых русскому человеку понадобится гораздо больше слов, чем его западному соседу, — например, ваучер. В большинстве же случаев можно легко обойтись с помощью обыкновенных русских слов — наш язык достаточно богат. Но доморощенные лингвисты в центре Москвы, например, над магазинчиком с пестрым иностранным товаром повесили вывеску «Мини-супермаркет». Это же нонсенс (извините, бессмыслица!)

Да, французы, выходит, щепетильнее нас.

Екатерина ЧЕРЕМИСИНОВА
«Неделя»

ПИТЬ ИЛИ НЕ ПИТЬ? ЕСЛИ ПИТЬ, ТО ЧТО?

Информация к размышлению для тех, кто пьет и закусывает

Такого вопроса, убежден генеральный директор знаменитого московского завода «Кристалл» Владимир Ямников, нет, если «утолять жажду» водкой «Столичная». Здесь необходимо сразу оговориться, что речь идет не о водке, выпускаемой предприятиями химической или нефтегазовой промышленности, не о «Столичной», разлитой на мебельной фабрике (перечисленные продукты директор «Кристалла» демонстрирует и даже дает «продегустировать»), а о той самой «Столичной», которая производится на Самокатной улице в Москве.

А эта «Столичная» имеет ко всем прочим «Столичным» такое же видовое отношение, как курский соловей к Соловью-разбойнику. «Думаю, что не погрешу против истины, — утверждает Владимир Ямников, — сказав, что чистый «Смирнофф» уступает нашей «Столичной». Подтверждают это смелое заявление не только официальные заключения профессиональных дегустаторов, но и бумага, выданная заводу фирмой «Пепси-кола», где констатируется, что «Столичная», изготовленная московским «Кристаллом», является «золотым стандартом». В подтверждение своей оценки «Пепси-кола» долгое время была главным распространителем золотого стандарта в Америке.

...В июне нынешнего года воспетая выше «Столичная» отметила свой пятидесятилетний юбилей. Однако торжеств по этому случаю на «Кристалле» не было, настроение у директора со товарищи не праздничное, а положение самого завода и вовсе бедственное. И все это — вопреки расхожему мнению, что «монополисты-кристалловцы» жируют на похмельном синдроме широких народных масс. Поверить в предкатастрофическое положение завода, пережившего не одну антиалкогольную революцию, действительно трудно, а потому есть смысл выслушать директора Ямникова.

— Беда в том, что и повышение акциза на алкоголь, и другие постановления и указы ставят нас в более чем неравное положение с другими отраслями. Как следствие — мы вынуждены повышать цены. Как еще одно следствие — от нашей продукции отказывается потребитель. В результате — «Кристалл» работает на 40% мощности, а витрины и палатки украшают «Распутины», «Поповы», «Горбачевы», «Ельцины», которых в выпускающей их Германии днем с огнем не сыщешь.

К этому печальному откровению можно добавить, что есть и другие конкуренты — переливающиеся ниагарским потоком через прозрачные границы — водки из стран СНГ. Качество, правда, в данном случае сравнивать бессмысленно, зато цены — явно не в пользу «Кристалла», да и других российских производителей. Кстати сказать, и доход от продажи «конкурентов» течет через те же прозрачные границы. Только в обратном направлении. Цифру же потерь «Кристалла», не говоря о потерях родной казны, даже приводить страшно — обвинят в разжигании межгосударственной розни...

— Если в страну, — также утверждает Владимир Ямников, — ввозится более 15% алкоголя, страна находится на грани экономического краха.

Это «открытие» совсем не кажется криком обиженной души директора «Кристалла», ибо есть у Ямникова конкретные предложения по исправлению клинической ситуации, сложившейся на российском рынке питья. Перечислять их в этой заметке смысла не имеет, а вот компетентным господам не грех бы и прислушаться или бросить традиционный для них взгляд за океан, где потребление все той же родной «Столичной» выросло за последнее время на семь процентов, вытеснив —естественно! — другие изделия того же предназначения. И за счет все этой же экспортной популярности едва сводит сегодня концы с концами на родной земле московский завод «Кристалл».

В заключение трудно удержаться от соблазна воспроизвести любопытный перечень, написанный рукой директора Центра испытаний и сертификаций пищевых продуктов Еленой Кургановой. В списке —заполонившие сегодня Россию и исследованы в центре водки, качество которых, по мнению Кургановой, трудно совместимо с рядовым человеческим желудком: «Никольская», «Батюшка», «Николай II», «Святой Николай», «Екатерина», «Екатерина II», «Борис», «Суворов», «Кутузов», «Царская», «Императорская», «Горбачев», «Кремлевская», «Настоящая», «Хорошая» и «Елизавета». Сложнее обстоит дело со знаменитым «Распутиным», исследованные образцы которого частенько не похожи друг на друга...

Вадим ТРУХАЧЕВ.
(«Мегаполис-Экспресс»).

ТВ

Понедельник, 29 августа

● КАНАЛ «ОСТАНКИНО»
3 МВ канал
(частота — 77,25 мгц)
16.00 Новости
16.25 «Джэм»
17.00 «Звездный час»
17.40 В эфире межгосударственная телерадиокомпания «Мир»
18.00 Новости
18.25 «Мир сегодня»
18.40 «Азбука собственника»
19.00 «Час пик»
19.25 «Дикая Роза». Телесериал (Мексика)
19.50 «Эксклюзив». «Человек кто, человек никто». О жизни заключенных в зоне строгого режима в Ивановской области
20.40 «Спокойной ночи, малыши!»
21.00 Новости
21.20 Погода
21.30 Монолог
21.40 «Между ненавистью и любовью». Михаил Зощенко
22.25 Спортивный уик-энд
22.40 Канал Иллюзий
23.25 «Магик-шоу»
0.00 Новости

● КАНАЛ «РОССИЯ»
7 МВ канал
8.00 «Вести»
8.15 «Автомиг»
8.20 Реклама. «Требуются... требуются..»
8.30 «Формула-730»
9.00 «Время деловых людей»
9.30 «Всемирные новости Эй-Би-Си
9.55 «Вера». Док. фильм
10.15 «Совершенно секретно»
11.05 «Ура, каникулы!» «Каникулы у моря». Х/ф
16.00 «Вести»
16.20 «Спасение 911»
17.15 Там-там новости
17.30 «Бизнес в России»
18.00 «7-й канал». Хроника дня
18.05 «Сопряжение». Фильм Свердловской киностудии
18.30 «Источник жизни». Беседы о профилактике заболеваний
19.00 «7-й канал». Новости
19.15 Реклама
19.20 «Все о работе»
19.30 «РИНК проводит розыгрыш сертификатов»
19.45 «Устав области. За и против». Диалог ведут разработчики проектов
20.30 «Вести»
20.55 «Детектив по понедельникам». «Похищение королевского рубина». Х/ф из сериала «Эркюль Пуаро»
21.55 «Никто не забыт»
22.00 «Без ретуши»
22.55 «Досье». Криминальные сообщения
23.15 «Поет Иван Пермяков». Концерт
23.30 «Вести»
23.55 «Подробности»
0.05 «Звезды говорят»
0.10 Суперкубок Италии по футболу. «Милан» — «Сампдория». Передача из Милана. 1-й и 2-й таймы

● ТВ «ПЕТЕРБУРГ»
31 ДМ канал
(частота — 551,25 мгц)
15.00 Информ-ТВ
15.10 «Волшебная линия»
15.25 Информ ТВ. Немецкая волна
16.00 «Адам и Ева плюс»
16.30 «Камила, или Нераскрытые тайны». Премьера многосерийного х/ф (Италия). 25-я серия
17.20 «Рождение Таланта». М/ф
17.30 Информ-ТВ
17.45 «Страсти». Многосерийный х/телеф. (Италия). 6-я серия
19.20 «Путешествие по востоку»
19.35 «Здесь мой причал». Х/телеф
20.20 «Арутюн Акопян в фильме «Обыкновенные чудеса»
21.05 «Дядюшка Ау». М/ф
21.30 Информ-ТВ
21.55 «Чудовище». М/ф для взрослых
22.05 «Камила, или Нераскрытые тайны». Премьера многосерийного х/телеф. (Италия). 25-я серия
22.55 «Дело в улице Лурсин». Телеф. по комедии Э. Лабиша
23.45 «Телеслужба безопасности»
23.55 «Мир искусства». «Театральный бинокль»
0.25 «Телемагазин»
0.30 «По всей России»
0.45 Информ-ТВ
1.00 «Спорт, спорт, спорт...»
1.15 «Ваш стиль»
1.20 Музыкальное приложение к программе «Мир искусства». Певица Л. Мкртчян

● СТК-24
Свердловской государственной телерадиокомпании
(частота — 495,2 мгц)
Метеопрогноз — ежедневно в 18.00; 20.00; 23.00 и 01.00
17.55 Добрый вечер!
18.00 Х/ф «Большое приключение». 1-я серия
19.15 «Мнение»
19.50 «Рекламная пауза»
19.55 «Сирена»
20.00 Из фондов ТВ. «Возвращение к жизни». 1-я часть
21.30 Док. фильм «Ядерное танго»
23.00 Всемирные новости
23.30 Кинозал «Сова». Х/ф «Визит к Минотавру». 1-я серия
1.00 Доброй ночи!

Вторник, 30 августа

● КАНАЛ «ОСТАНКИНО»
6.30 «Утро»
9.00 Обзор рынка недвижимости
9.15 «Веселые нотки»
9.40 «Дикая Роза». Телесериал (Мексика). Две серии
10.50 «Дело»
11.00 Новости
16.00 Новости
16.25 «Война роботов». Мультсериал (Австралия)
16.50 «Между нами, девочками»
17.05 «Рок-урок»
17.40 «За кулисами». Днепропетровск: шанс для процветания. Передача 1-я
18.00 Новости
18.25 «Спортивное обозрение»
19.00 «Час пик»
19.25 «Дикая Роза». Телесериал (Мексика)
19.55 «Тема»
20.40 «Спокойной ночи, малыши!»
21.00 Новости
21.20 Погода
21.30 «Из первых рук»
21.40 IX Телевизионный конкурс молодых исполнителей эстрадной песни «Ялта — Москва — Транзит-94»
23.10 Хоккей. Международный турнир. Кубок «Спартака». Звезды России — «Спартак» (Москва). Передача из Дворца спорта «Сокольники». В перерыве — 23.50 — Новости

● КАНАЛ «РОССИЯ»
8.00 «Вести»
8.20 «Автомиг»
8.25 «Требуются... Требуются...»
8.35 «Формула-730»
9.05 «Время деловых людей»
9.35 Всемирные новости Эй-би-си
10.00 «Без ретуши»
16.00 «Вести»
16.20 Студия «Рост». Музыкальный детский фестиваль «Екатеринбург — Москва». Часть I
16.50 Там-там новости
17.05 «7-й канал». Хроника дня
17.10 «Экран — детям». «Такие симпатичные волки». Худ. фильм
18.20 «Иван да Марья». Концерт Уральского ансамбля русского танца и музыки
19.00 «7-й канал». Информационная программа
19.25 Реклама
19.30 «Гиннесс-шоу». 41-я серия
20.00 Думаем вместе с Думой». В передаче принимает участие председатель областной Думы Э. Э. Россель
20.30 «Вести»
20.50 «В студии — специалисты». На ваши вопросы отвечают руководители финансовой компании «Русская недвижимость»
21.10 «Собинфо». (Для собаководов-любителей)
21.55 «7-й канал». Новости
22.05 На третьем международном фестивале джазовой музыки. «Вокальный джаз «Дайджест»
22.30 «Кино, кино...» Премьера телесериала «Сладкий ручей». 16-я серия
23.00 «А. Челентано — король всех глупцов». Развлекательная программа
23.30 «Вести»
23.55 «Подробности»
0.05 «Звезды говорят»
0.15 «А. Челентано — король всех глупцов». Продолжение развлекательной программы

● ТВ «ПЕТЕРБУРГ»
15.00 Информ-ТВ
15.10 «Волшебная линия»
15.25 Информ-ТВ. Немецкая волна
16.00 «Скорая помощь»
16.30 «Камилла, или Нераскрытые тайны». Премьера многосерийного х/ф. (Италия). 26-я серия
17.20 «День загадок». М/ф
17.30 Информ-ТВ
17.45 Ретроспективный экран. «Верю в тебя». Телефильм
18.50 «Телемагазин»
18.55 «Павловские музы». Муз. телеф.
19.45 «День рождения — круглый год»
20.10 «Человек слова». Худ. телеф. для детей
20.35 «Ваше право»
21.05 «Дядюшка Ау в городе». М/ф
21.30 Информ-ТВ
21.55 «Русалка-балерина». М/ф для взрослых
22.05 «Камилла, или Нераскрытые тайны». Премьера многосерийного х/телеф. (Италия). 26-я серия
22.55 Ретроспективный экран. «Однажды осенью». Х/телеф.
23.45 Телеслужба безопасности
23.55 Оранж-ТВ. Петр Мамонтов. Искусство движения
0.25 «Телемагазин»
0.30 «Будни»
0.45 Информ-ТВ
1.00 «Спорт, спорт, спорт...»
1.15 «Ваш стиль»
1.20 Ретроспективный экран. «Угрюм-река». Х/телеф., 1-я серия. «Громовы»

● СТК-24
17.55 Добрый вечер!
18.00 Худ. фильм «Большое приключение». 2-я серия
19.15 «Мне снились только звуки»
19.30 «Все о работе»
19.35 «Досье»
19.50 «Рекламная пауза»
19.55 «Сирена»
20.00 Из фондов ТВ. Спектакль «Возвращение к жизни». II часть
21.10 «Испания. Музыка. Танец»
22.10 Фильмы-лауреаты». Док. фильм «Узоры бабушки Христины»
22.30 Телесериал «Сладкий ручей». 10-я серия
23.00 Всемирные новости
23.30 Кинозал «Сова». Худ. фильм «Визит к Минотавру». 2-я серия
1.00 Доброй ночи!

Среда, 31 августа

● КАНАЛ «ОСТАНКИНО»
6.30 «Утро»
9.00 Российский дайджест
9.15 «Соседи». Мультфильм
9.30 «Человек и закон»
9.50 Клуб путешественников
10.45 «Деловой вестник»
11.00 Новости
15.20 «Война роботов». Мультсериал (Австралия)
15.45 «Наш музыкальный клуб»
16.00 Прямой репортаж о выводе российских войск из Германии
17.00 «Летающий дом». Мультсериал (США)
17.35 «За кулисами». Днепропетровск: шанс для процветания. Передача 2-я
18.00 Новости
18.25 «Мир сегодня»
19.00 «Технодром»
19.10 «В гостях у Муслима Магомаева»
19.50 «Если...». Ведущий — В. Познер
20.40 «Спокойной ночи, малыши!»
21.00 Новости
21.20 Погода
21.30 «Графиня», х ф
23.00 Новости
23.45 Репортаж о выводе российских войск из Германии

● КАНАЛ «РОССИЯ»
8.00 «Вести»
8.20 «Ключ без права передачи
10.00 Домашний экран. Многосерийный худ. телефильм «Санта-Барбара».
13.30 Торжественная церемония вывода российских войск из Германии. Трансляция из Берлина
15.50 «Клип-антракт. В. Казаченко». Повтор от 23.08.
16.00 «Вести»
16.20 Концерт
16.40 Там-там новости
16.55 Студия «Рост. Музыкальный детский фестиваль «Екатеринбург — Москва». Часть II
17.25 «7 канал». Хроника дня
17.30 Экран-детям. Сборник мультфильмов
18.00 «1 сентября — День знаний». Видеофильм
18.20 «Доживем ли до понедельника?» Док. фильм
19.00 «7 канал». Информационная программа
19.25 Реклама
19.30 «Час письма». Завтра — 1 сентября
20.30 «Вести»
20.55 Чемпионат России по футболу. «Спартак» (Москва) — «Спартак» (Владикавказ). 2-й тайм. От 30.08.
21.45 Домашний экран. Многосерийный худ, телеф. «Санта-Барбара»
22.35 «Всем обо всем»
22.40 «7 канал». Новости
22.50 Телефильм-концерт
23.00 «Кино, кино...» «Сладкий ручей». Телесериал. 17-я серия
23.30 «Вести»
23.55 «Подробности»
0.05 «Звезды говорят»
0.10 Чемпионат России по футболу. «Уралмаш» (Екатеринбург) — «Текстильщик» (Камышин). 2-й тайм

ТВ «ПЕТЕРБУРГ»
15.00 Информ-ТВ
15.10 «Волшебная линия»
15.25 Информ-ТВ. Немецкая волна
16.00 «Скорая помощь»
16.30 «Камилла, или Нераскрытые тайны». Премьера многосерийного телеф.. (Италия). 27-я серия
17.20 «Кубик». М/ф
17.30 Информ-ТВ
17.45 «Наше кино». «Делай раз». Х/ф
19.10 «Европейский калейдоскоп»
19.40 Ретроспективный экран. Расставаясь с фильмом». О творчестве В. П. Соловьева-Седого
20.10 «Потрясающие приключения мушкетеров». М/ф
21.30 Информ-ТВ
21.55 «Человек с детским акцентом». М/ф для взрослых
22.05 «Камилла, или Нераскрытые тайны». Премьера многосерийного Х/телеф. (Италия). 27-я серия
23.05 «Блеф-клуб»
23.45 «Телеслужба безопасности»
23.55 Ретроспективный экран. «Королева чардаша». Телеф.-концерт
0.10 «Музыкальный момент»
0.25 «Телемагазин»
0.30 «Будни»
0.45 Информ-ТВ
1.00 «Спорт, спорт, спорт...»
1.15 «Ваш стиль»
1.20 Ретроспективный экран. «Угрюм-река». Х/телеф. 2-я серия. «Анфиса Петровна»

● СТК-24
17.55 Добрый вечер!
18.00 Х/ф «Дом с привидениями
19.25 «Очищение»
19.50 «Рекламная пауза»
19.55 «Сирена»
20.00 Из фондов ТВ. А. Чехов «Чайка». Спектакль ТЮЗа. I часть
21.30 Х/ф «Страх»
22.45 Концерт
23.00 «Всемирные новости»
23.30 Кинозал «Сова». Х/ф «Визит к Минотавру». 3-я серия
1.00 Доброй ночи!

Четверг, 1 сентября

● КАНАЛ «ОСТАНКИНО»
6.30 «Утро»
9.00 Обзор рынка недвижимости
9.20 «Посмотри, послушай»
9.40 «Дикая Роза». Телесериал (Мексика)
10.10 «Звучит домра»
10.25 «Кавказ. Кабардино-Балкария». Телевизионный док. фильм
10.45 «Предприниматель»
11.00, 16.00 Новости
16.25 «Война роботов». Мультсериал (Австралия)
16.50 «Дети Москвы»
17.40 В эфире межгосударственная телерадиокомпания «Мир»
18.00 Новости
18.25 «Документы и судьбы»
18.50 «Час пик»
19.15 «Дикая Роза». Телесериал (Мексика)
19.40 Репортаж о выводе российских войск из Германии
20.05 «Путешествие к знаниям». Развлекательная программа
20.40 «Спокойной ночи, малыши!»
21.00 Новости
21.30 «Москва — Кремль»
21.50 «Чтобы помнили...» Авторская программа Л. Филатова
22.35 IX Телевизионный конкурс молодых исполнителей эстрадной песни «Ялта — Москва — Транзит-94». (Закрытие конкурса)
0.35 Новости

● КАНАЛ «РОССИЯ»
8.00 «Вести»
8.20 «Автомиг»
8.25 Реклама. «Требуются... требуются...»
8.35 «Формула-730»
9.05 «Время деловых людей»
9.35 Всемирные новости Эй-Би-Си»
10.00 «Поехали»
10.10 Домашний экран. Многосерийный х/телеф. «Санта-Барбара».
16.00 «Вести»
16.20 Студия «Рост». «Продленка»
16.50 Там-там новости.
17.05 «7-й канал». Хроника дня
17.10 «Геннадий Гладков». Телефильм
18.05 «Параллели». «Цветы жизни». Детские судьбы на фоне нашей непростой жизни
18.45 Скорая юридическая помощь
18.55 Реклама
19.00 «7-й канал». Информационная программа
19.25 «Гиннесс-шоу». 42-я серия
19.55 «В своем кругу». «Остаюсь оптимистом...» Директор школы Татьяна Бетчер
20.30 «Вести»
20.55 «Прощай, Германия». Репортаж о проводах российских войск из ФРГ. (От 31.08)
21.40 Домашний экран. Многосерийный худ телеф. «Санта-Барбара».
22.30 Чемпионат России по футболу. «Динамо» (Москва) — «Ротор» (Волгоград). 2-й тайм
23.30 «Вести»
23.55 «Подробности»
0.05 «Звезды говорят»
0.10 «ЭКС». Экран криминальных сообщений

● ТВ «ПЕТЕРБУРГ»
15.00 Информ-ТВ
15.10 «Волшебная линия»
15.25 Информ-ТВ. Немецкая волна
16.00 «Скорая помощь»
16.30 «Иконостас войны»
16.45 Урок немецкого языка
17.00 «Загадка бухты Кратерной». Телеф.
17.30 Информ-ТВ
17.45 Киноканал «Осень». «Лев Толстой». «Анафема». Х/ф
19.20 «Семь пятниц на неделе»
19.40 «Запомни, принцесса, или Тайна бабушкиной шкатулки». Премьера телеспектакля для детей. 1 и 2-я части
20.40 «Реформа и власть»
21.10 «Дедушкина дудочка». М/ф
21.30 Информ-ТВ
21.50 «Спорт, спорт, спорт...»
22.05 «Ура комедия!» «Человек с бульвара Капуцинов». Х/ф
23.45 «Телеслужба безопасности»
23.55 «Гобой». Х/телеф.
0.25 «Телемагазин»
0.30 «По всей России»
0.45 Информ-ТВ
1.00 Спортивные новости
1.15 «Ваш стиль»
1.20 «Вечерний звон». Муз. канал

● СТК-24
17.55 Добрый вечер!
18.00 Х/ф «Дневник, письмо и первоклассница». 1-я серия
19.05 Мультфильм
19.20 «Календарь садовода и огородника»
19.50 «Рекламная пауза»
19.55 «Сирена»
20.00 Из фондов ТВ. А. Чехов. «Чайка». Спектакль ТЮЗа. II часть
21.30 «Поет Л. Громыко»
22.00 Телесериал «Сладкий ручей», 11—12 серии
23.00 «Всемирные новости»
23.30 Кинозал «Сова». Х/ф «Визит к Минотавру». 4-я серия
1.00 Доброй ночи!

Пятница, 2 сентября

● КАНАЛ «ОСТАНКИНО»
6.30 «Утро»
9.00 «Новый старт»
9.15 «Сорока»
9.40 «Дикая Роза». Телесериал (Мексика)
10.10 Лидия Скобликова. Автопортрет
10.45 «Бизнес-класс»
11.00 Новости
16.00 Новости
16.25 «В гостях у сказки». Телевизионный худ. ф. «Проданный смех». 2-я серия
17.35 «Летающий суслик». Мультфильм
17.50 «Азбука собственника»
18.00 Новости
18.25 Кипр. Перекресток боли и надежды
18.45 «Человек и закон»
19.20 «Дикая Роза». Телесериал (Мексика)
19.50 «Поле чудес»
20.40 «Спокойной ночи, малыши!»
21.00 Новости
21.20 Погода
21.30 «Человек недели»
21.50 В клубе детективов. Худ. фильм «Каждому свой ад» (Франция)
23.45 «Проклятая книга». Мультфильм для взрослых
0.00 Новости
0.35 «Политбюро»
1.30 Чемпионат мира по водным видам спорта. Прыжки в воду. Трамплин 1 м. Мужчины. Финал. Вышка 10 м. Женщины. Финал. Передача из Италии

● КАНАЛ «РОССИЯ»
8.00 «Вести»
8.20 «Автомиг»
8.25 Реклама «Требуются... требуются...»
8.35 «Формула-730»
9.05 «Время деловых людей»
9.35 «Всемирные новости Эй-Би-Си»
10.00 «Поехали»
10.10 Домашний экран. Многосерийный худ. телеф. «Санта-Барбара»
16.00 «Вести»
16.20 Дисней по пятницам. «Еще не человек». Худ. фильм. 1-я серия
17.10 Студия «Рост». «Совсем другие»
17.40 Там-там новости
17.55 «7-й канал». Хроника дня
18.00 «Канал М». Представление с двумя неизвестными
18.40 «Марш»
18.55 Реклама
19.00 «7-й канал». Информационная программа
19.30 «Каравай». Муз. программа
19.45 «Дуэт». Часть первая. «Светлана». Встреча с актрисой Екатеринбургского театра юного зрителя С. Замараевой
20.30 «Вести»
20.55 «М-Трест»
21.10 Домашний экран. Многосерийный худ. телеф. «Санта-Барбара»
22.00 «Всем обо всем»
22.05 «Все любят цирк». Новые знакомства
22.30 «Семь пятниц»
23.00 «Кино, кино...» «Сладкий ручей». 18-я серия
23.30 «Вести»
23.55 «Подробности»
0.05 «Звезды говорят»
0.10 Чемпионат мира по автогонкам в классе «Формула-I». Гран-При Бельгии

● ТВ «ПЕТЕРБУРГ»
15.00 Информ-ТВ
15.10 «Волшебная линия»
15.25 Информ-ТВ. Немецкая волна
16.00 «Скорая помощь»
16.30 «Кот и К». М/ф
16.40 «Юлька, Васька и другие». Телеф. для детей
17.10 «Искусство Федоскино». Док. фильм
17.30 Информ-ТВ
17.45 «Ура, комедия!». «Человек с бульвара Капуцинов». Х/ф
19.25 «Телемагазин»
19.30 «Ловушка для Бамбра». М/ф
19.40 «Запомни, принцесса, или Тайна бабушкиной шкатулки». Премьера телеспектакля для детей. 3 и 4-я части
20.25 «Когда играет клавесин». Х/ф
21.10 «Ошибка дядюшки Ау». М/ф
21.30 Информ-ТВ
21.50 «Спорт, спорт, спорт...»
22.05 «Фильмоскоп». «Башиачук». Х/ф
0.00 «Телеслужба безопасности»
0.25 «Телемагазин»
0.30 «Будни»
0.45 Информ-ТВ
1.00 Спортивные новости
1.15 «Ваш стиль»
1.20 «Антология зарубежного кино». «Бумажный тигр». Х/ф (США)

● СТК-24
17.55 Добрый вечер!
18.00 Х/ф «Дневник, письмо и первоклассница». 2-я серия
19.05 «Сказки для родителей»
19.40 Консультирует «Юрико»
19.50 «Рекламная пауза»
19.55 «Сирена»
20.00 Из фондов ТВ. «Вокальная лирика XVIII века»
20.30 «Все любят цирк»
21.15 «Народные мелодии»
21.30 «Каравай». Муз.-поздравительная программа
21.50 Х/ф «Крепкий мужик»
23.00 «Всемирные новости»
23.30 Кинозал «Сова». Х/ф «Визит к Минотавру». 5-я серия
1.00 Доброй ночи!

Суббота, 3 сентября

● КАНАЛ «ОСТАНКИНО»
7.30 Субботнее утро делового человека
8.25 «Спорт-шанс»
8.45 «Слово пастыря». Митрополит Кирилл
9.00 «Марафон-15» — малышам
9.30 В эфире межгосударственная телерадиокомпания «Мир»
10.45 «Утренняя почта»
11.15 «Смак»
11.30 «Москва. Белорусский вокзал»
11.45 «Я — женщина»
12.15 Новости культуры
12.45 «Телескоп»
12.55 «Палитра». Телесериал для детей (Англия)
13.45 «Кэтвизл»
14.15 «В мире животных». «Жизнь зоопарков». Телесериал (США)
15.00 Новости
15.15 «Актеры и судьбы». Худ. фильм «В мертвой петле»
16.45 Ольга и Михаил Жемчужные в программе «Пой, гитара»
17.15 Репортаж о встрече российских войск, прибывших из Германии
18.05 «Счастливый случай»
18.50 «До и после». Ведущий — В. Молчанов
19.40 Коламбия Пикчерс представляет телевизионный трехсерийный худ. фильм «Айвенго». 3-я серия (США)
20.45 «Спокойной ночи, малыши»
21.00 Новости плюс
21.35 Погода
21.45 Коламбия Пикчерс представляет телевизионный многосерийный худ. фильм «Комиссар». 11-я серия (США)
22.45 «Говори мне о России». Концерт мастеров искусств, посвященный выводу российских войск из Германии. Передача из Театра Российской Армии
0.30 «Академия»

● КАНАЛ «РОССИЯ»
8.00 «Вести»
8.20 «Автомиг»
8.25 Мульти-пульти. «Маленький рыжик». Фильм 1-й
8.45 «Прелюдия к биографии». Док. фильм
9.05 Студия «Рост». «Однажды...»
9.35 «Пилигрим». Российское бюро путешествий
10.20 Ретро-шлягер
10.50 Из фильмотеки мастера. Режиссер И. Фрэз «Карантин»
12.10 Звезды Америки
12.40 Мульти-пульти. «Трудолюбивая старушка»
12.50 До Москвы — далеко
13.35 «Гиннесс-шоу». 41, 42 серии
14.40 Премьера телев. док. фильма «Россия молодая».
15.35 «Тишина № 9»
16.20 «ФБР и мафия». Программа из цикла «Полиция США»
16.55 Футбол без границ
17.50 Премьера м/ф «Легенда о Гайавате» (США)
18.45 «7 канал». Новости
19.00 «Будьте здоровы». Встреча с Ириной Васильевой
19.25 «Джентльмен-шоу»
20.00 «Вести»
20.25 «Евразия-ТВ». представляет: «Аида». Фильм-опера
22.05 «Легенды рока». Стиви Никс
23.10 «Мы — женщины». М/ф для взрослых
23.20 «Спортивная карусель». От 2.09
23.30 «Вести»
23.50 «Звезды говорят»
23.55 Ночной сеанс. «Счастливы вместе». Х/ф (США)

● ТВ «ПЕТЕРБУРГ»
12.00 «Час Фрейзера». Религиозная программа
12.30 «Волшебная линия»
12.45 «Антология зарубежного кино». «Бумажный тигр». Х/ф (США)
14.35 «В переулок сходи Трехпрудный», «Настанет свой черед». Т/фильмы о творчестве М. Цветаевой
16.00 «Скорая помощь»
16.35 Киноканал «Осень». Республика Шкид». Х/ф
18.15 «Вариации. Балет на музыку Ж. Бизе». Муз. телеф.
18.30 «Марианна первая». Премьера м/ф (Франция). 13-я серия
19.00 «Автопилот»
19.15 «Ромка, Фомка и Артос». М/ф. 3 серии
19.45 «Клад рыцаря Милоты». Х/ф для детей
21.05 «Трамплин». Улыбка Джоконды
21.30 Информ-ТВ
21.55 «Экспресс-кино»
22.15 «Страсти». Премьера многосерийного х/телеф. (Италия). 7-я серия
23.55 Б. Тищенко. Концерт для арфы с оркестром
0.45 Информ-ТВ
1.05 «Ваш стиль»
1.10 Ретроспективный экран. «Угрюм-река». Х/телеф. 3-я серия. «Предательство»
2.15 «История таблетки». Т/ф (Франция). 1-я часть

● СТК-24
18.00 Добрый вечер!
18.05 М/ф «Семья Глэди» Часть 9-я
18.30 Х/ф. «Недопесок Наполеон III»
19.30 «Путь»
20.50 Х/ф «Берегите женщин». 1 и 2 серии
23.00 «Рекламная пауза»
23.05 Кинозал «Сова». Х/ф «Говорящая обезьяна»
01.00 Доброй ночи!

Воскресенье, 4 сентября

● КАНАЛ «ОСТАНКИНО»
8.15 Олимпийское утро
8.50 «Спортлото»
9.00 «Марафон-15»
9.30 «С утра пораньше!
10.00 «Полигон»
10.30 «Пока все дома»
11.00 «Хрустальный башмачок»
11.55 «Экстро-НЛО»
12.25 «Здравствуйте»
12.55 «После Столыпина». Научно - популярный фильм. Часть 4-я
13.55 «Шпаргалка с подарком». Мультфильм «Ежик в тумане»
14.15 «Подводная одиссея команды Кусто». Док. сериал
15.00 Новости
15.40 В эфире межгосударственная телерадиокомпания «Мир»
16.20 «Живое дерево ремесел»
17.20 «Несколько страниц из жизни призрака». Мультфильм
17.40 «Америка с М. Таратутой»
18.15 Новости
18.30 «Любовь с первого взгляда»
19.15 «Вокзал мечты». Юрий Башмет
20.10 Жан-Поль Бельмондо в худ. фильме «Веселая Пасха»
22.00 «Воскресенье». Информационно - публицистическая программа
22.45 Погода
22.55 Хоккей. Международный турнир. Кубок «Спартака. Финал. Передача из Дворца спорта «Сокольники». В перерыве — 00.30— Новости

● КАНАЛ «РОССИЯ»
8.00 «Вести»
8.20 «Автомиг»
8.25 Мульти-пульти. «Маленький рыжик». Фильм 2-й
8.45 «Здорово живешь»
9.00 Студия «Рост», «Веер», «Первый дубль»
9.30 «Доброе утро, Европа». Музыкально - развлекательная программа
10.00 «Мировая деревня»
10.30 К. Мажейка. «Репортажи из Испании»
11.00 «Аты-баты...»
11.30 Кинофестиваль «День Победы». «Она защищает Родину». Х/фильм.
13.00 Клип-Антракт. Патрисия Каас
13.10 Крестьянский вопрос. Всемирная ярмарка «Российский фермер-94» (03.09)
13.30 «Не вырубить...» Ведущий — Б. Коптев
13.45 В доме Гоголя. Автор и ведущий — И. Золотусский
14.15 «Котлован». Док. фильм (01.09)
15.30 Мульти-пульти «Карлсон вернулся». «Как львенок и черепаха пели песни». (29.08)
16.00 «В мире животных». Ведущий — Н. Дроздов
16.55 «Праздник каждый день»
17.10 Волшебный мир Диснея. «Гуфи и его команда», «Черный плащ»
18.05 «Городок». Развлекательная программа
18.40 «Богема»
19.40 «Кино в сентябре»
20.00 «Вести»
20.20 «Экзотика» (17.08)
21.20 Воскресный вечер с Эй-Би-Си. «Картина». Худ. фильм
23.00 «У Ксюши» (28.08)
23.30 «Вести»
23.50 «Звезды говорят»
00.00 «Спортивная карусель» (03.09)

● ТВ «ПЕТЕРБУРГ»
12.00 «Целительное слово». Программа - богослужение
12.30 «Клементина». Премьера м/ф. 1-я серия (Франция)
13.00 «Экспресс-кино»
13.15 «И снова оперетта». Т/ф-концерт
14.00 «Воскресный лабиринт»
15.30 «Семь слонов»
16.00 «Телеклуб классика». Романсы П. И. Чайковского в исполнении Г. Вишневской
17.40 «Три синих озера малинового цвета». М/ф
17.50 «Браво, артист...» «12 стульев». Т/ф по мотивам романа И. Ильфа и Е. Петрова. 1 и 2-я серии
19.50 «Золотой ключ»
20.00 «Бросайка»
20.40 «Исторический альманах»
21.30 «Информ-ТВ
21.55 «Санта—Крус». Телеспектакль по мотивам пьесы М. Фриша
23.25 «Наше кино». «Восемь дней надежды». Х/ф
00.40 «Ваш стиль»
00.45 «Адамово яблоко»
01.45 Ретроспективный экран. «Угрюм-река». Х/телеф. 4-я серия. «Крах»

АСВ

Призы для тех, кто смотрит АСВ

Телекомпания АСВ начала получать поздравления. В первую очередь это звонки тех, кто смотрел наши первые выходы в эфир два года назад на 24 ДМВ канале, когда мы говорили «Ау? Кто нас слышит? Кто нас смотрит?»

Тех, кто смотрит и любит нашу компанию, ждут призы.

Екатеринбургская фирма «Титан» и СП «Титан-Брест» определили шикарные призы. Газовую плитку или микроволновую печь смогут получить телезрители,

которые ответят на вопросы:

1. Первое название нашей телекомпании на 24 ДМВ канале?
2. Как звали первых дикторов?
3. Кто может назвать наибольшее количество тем, программы «Диалог в ночи по телефону...», которые состоялись на 24 и 49 ДМВ канале и на 2 программе?

Суперприз получит тот, кто сможет представить Телекомпании АСВ запись одной из первых программ, которых, к сожалению, не осталось в архиве нашей Телекомпании.

Ответы на наши вопросы посылать со штемпелем не позднее 30 августа 1994 г. по адресу: 620026, Россия, г. Екатеринбург, Абонентский ящик 154, Телекомпания АСВ.

Желаем удачи!

Анна ХАРЛОВА,
зам. генерального директора Телекомпании АСВ,
Марина САНДАКОВА,
директор рекламного агентства.

●

Уважаемые телезрители!
Мы рады сообщить Вам о предстоящем
празднике телекомпании.
4 сентября нам исполнится два года.
По этому случаю готовится яркая, феерическая,
невероятно смешная программа:
лучшие фильмы, музыка, собственные развлекательные
передачи надолго задержат у телевизоров
Вас и Ваших детей.

В СВЯЗИ С ДНЕМ РОЖДЕНИЯ АСВ
РЕКЛАМНОЕ АГЕНТСТВО ОБЪЯВЛЯЕТ
15%-ю СКИДКУ
НА РАЗМЕЩЕНИЕ РОЛИКОВ
И ОБЪЯВЛЕНИЙ 3—4 СЕНТЯБРЯ
И 10%-ю СКИДКУ НА ВСЮ РЕКЛАМУ В СЕНТЯБРЕ!
Позвоните сегодня 55-42-42!

Предприятие реализует
за наличный и безналичный расчет

НОВЫЕ АВТОМОБИЛИ И ЗАПЧАСТИ К ГРУЗОВЫМ И ЛЕГКОВЫМ АВТОМОБИЛЯМ.

В наличии имеются следующие автомобили:

ИЖ 2715 грузовой фургон	7 млн. р.
ИЖ 27156 грузопассажирский фургон	8600 т. р.
ИЖ 27151 «пикап»	7 млн. р.
ИЖ 21251 «комби»	7600 т. р.
ИЖ 412 «седан»	7200 т. р.

Тел.: 41-03-68, 41-03-06.
Факс: 41-12-03.

Екатеринбург
Телезрителям

ТЕЛЕГРАММА

ОТПУСК ПРОДОЛЖАЕТСЯ, тчк. НА «КОНТИНЕНТЕ» СОЛНЕЧНО, тчк., ВСТРЕЧАЙТЕ В ОКТЯБРЕ НА 29 ДМВ КАНАЛЕ.

Телекомпания «КОНТИНЕНТ».

Валюта

56-91-22, 56-91-23 — справочное курсов валют с 9 до 18 часов

ЕКАТЕРИНБУРГ, 25.08.94 г. (по состоянию на 17 часов)

Банки Телефоны для справок	Адреса обменных пунктов	Время работы	Котировки доллара, руб./долл. покупка	продажа	нем. марки, руб./DM покупка	продажа
УРАЛЬСКИЙ БАНК РЕКОНСТРУКЦИИ И РАЗВИТИЯ 26-85 80, 23-00-66 51-91-72, 22-53-26, (25) 23-20-24, (250) 3-45-25	Куйбышева, 95	9—16 круглосуточно	2161	2265	1420	1470
	Аэропорт «Кольцово» (зал ожидания 2-й этаж)					
	8 Марта, 20 («Урал-Пекин»)	9—17 перерыв 13—14 сб., вс. — выходные				
	Ясная, 38 (Аэрофлот)					
	Чайковского, 75					
	Нижний Тагил, Гимирязева, 25					
	Полевской, Ялунина, 16					
	Серов, Заславского, 35					
КУБАНЬ-БАНК 53-33-66, 51-95-30	К. Либкнехта, 48 (ТЮЗ, служебный вход)	10—17 (пн. — сб.) 10—16 (вс.)	2210	2250	—	—
	Ленина, 39 (Главпочтамт)	10—17 ежедн.				

4 КАНАЛ

Программа транслируется по 26 ДМВ каналу 511, 25 МГц в г. Екатеринбурге

На 26-м канале ДМВ

ПОНЕДЕЛЬНИК, 29 АВГУСТА

7.00 — «Всем привет!»
7.30 — «Время местное»
8.00 — «Всем привет!»
8.30 — «Уезд» (областные новости)
9.00 Х/ф «Утиная охота»
11.15 — Мультфильм
11.35 — Телеэкран недели
12.05 — Астрологический прогноз А. Кирьяновой: «Девы»
12.35 — Д/ф «Дорогу осилит идущий»:
16.50 — «Ностальгия В. Сытника»
17.20 — Х/ф «Овод» (в ролях А. Харитонов, А. Вертинская, 1-я с.)
18.30 — «Рядом» (программа о животных)
18.45 — «Полчаса со мной»
19.15 — «ХИТ-ХАОС-NEWS»
19.30 — «Премьера! Телесериал «Сухие и мокрые» (в гл. ролях трио «Секрет», 1-я с.)
20.00 — «После двухтысячного года»
20.45 — Телесериал «Никто, кроме тебя» (53-я с.)
21.30 — Мультфильм
22.00 — Х/ф «Ловушка для одинокого мужчины» (в ролях Н. Караченцев, И. Шмелева)
23.30 — «Полчаса со мной»
00.00 — «ХИТ-ХАОС-NEWS»

ВТОРНИК, 30 АВГУСТА

7.00 — «Всем привет!»
7.30 — Мультфильм
8.00 — «Всем привет!»
8.30 — «ХИТ-ХАОС-NEWS»
8.40 — Х/ф «Ричард — львиное сердце»
10.10 — Мультфильм
10.35 — Телесериал «Никто, кроме тебя» (53-я с.)
11.20 — «Рядом» (программа о животных)
11.35 — Д/ф «Дорогу осилит идущий»
16.05 — «Хит-парад Останкино»
16.50 — Х/ф «Овод» (2-я с.)
18.00 — «Империя-Спорт»
19.00 — «Полчаса со мной»
19.30 — Телесериал «Сухие и мокрые» (2-я с.)
20.00 — «После двухтысячного года»
20.45 — Телесериал «Никто, кроме тебя» (54-я с.)
21.30 — Мультфильм
22.00 — Х/ф «Короткое дыхание любви» (в гл. роли А. Лиепа)
23.40 — «Полчаса со мной»

СРЕДА, 31 АВГУСТА

7.00 — «Всем привет!»
7.30 — Мультфильм
8.00 — «Всем привет!»
8.30 — «Империя-Спорт» (повтор от 23.08)
9.30 — Мультфильм
9.55 — Телесериал «Никто, кроме тебя» (54-я с.)
10.40 — Х/ф «Рыцарь Кеннет»
11.45 — Д/ф «Дорогу осилит идущий»
16.15 — «Джентльмен- и Маски-шоу»
16.55 — Х/ф «Овод» (3-я с.)
18.05 — Д/ф «Сараево. Точка отсчета»
19.00 «Полчаса со мной»
19.30 — Телесериал «Сухие и мокрые» (3-я с.)
20.00 — «Все для смеха»
20.30 — «Привоз»
20.45 — Телесериал «Никто, кроме тебя» (55-я с.)
21.30 — Мультфильм
22.00 — В программе «Пирамида» х/ф «Стрелочник»
23.45 — «Полчаса со мной»
00.15 — «Привоз»

ЧЕТВЕРГ, 1 СЕНТЯБРЯ

7.00 — «Всем привет!»
7.30 — Мультфильм
8.00 — «Всем привет!»
8.30 — «Привоз»
8.45 — Телесериал «Стартрек» (17-я с.)
9.35 — Мультфильм
10.00 — Телесериал «Никто, кроме тебя» (55-я с.)
10.45 Х/ф «Невинные с грязными руками»
16.00 — «Полиграм»-видео представляет: музыкальная программа
16.40 — Х/ф «Ханума»
19.00 — «Полчаса со мной»
19.30 — Телесериал «Сухие и мокрые» (4-я с.)
20.00 — «Спорт № 1»
20.15 — «ХИТ-ХАОС-NEWS»
20.30 — Мультфильм
20.40 — Телевизионный сериал «Стартрек» (19-я с.)
21.30 — Мультфильм
22.00 — Фильм недели: «После полуночи»
23.40 — «Полчаса со мной»
00.10 — «Спорт № 1»
00.20 — «ХИТ-ХАОС-NEWS»

ПЯТНИЦА, 2 СЕНТЯБРЯ

7.00 — «Всем привет!»
7.30 — Мультфильм
8.00 — «Всем привет!»
8.35 — «ХИТ-ХАОС-NEWS»
8.45 «Спорт № 1»
8.55 — Телевизионный сериал «Стартрек» (18-я с.)
9.45 — Мультфильм
10.10 — Т/ф «Хроники юного Индианы Джонса» (8-я с.)
11.00 — Х/ф «Всадник без головы»
14.20 — Х/ф «Свадьба Кречинского»
16.30 — ХИТ-ХАОС представляет: «О, этот Котельников!»
17.00 — Х/ф «Сицилийский клан»
19.00 — «Полчаса со мной»
19.30 — Телесериал «Сухие и мокрые» (5-я с.)
20.05 — «Войска особого назначения»
20.40 — Телесериал «Стартрек» (20-я с.)
21.30 — Мультфильм
22.00 — Х/ф «Десятая жертва» (в ролях М. Мастроянни и У. Андресс)
23.30 — «Полчаса со мной»
00.00 — Ночной сеанс: «Inside out»

СУББОТА, 3 СЕНТЯБРЯ

10.00 — Мультфильмы
10.30 — Х/ф «Фальшивый принц»
11.50 — ХИТ-ХАОС представляет: «Best of best»
14.15 — Программа передач
14.20 — Музыкальная программа «Отчий дом» (посвящается Е. Мартынову)
15.35 — Х/ф «Колонна»
17.40 — «Афонтово» представляет: «Авто-фокус»: «Citroen»
17.55 — Т/ф «Хроники юного Индианы Джонса» (9-я с.)
18.45 — «Хит-парад Останкино»
19.30 — Х/ф «Суровый спорт»
20.45 — «Визит»
21.00 — «Время местное»
21.30 — «Развлечение сегодня (WTN)
22.00 — Французский кинозал: Х/ф «Близнец» (в гл. роли П. Ришар)
23.45 — ХИТ-ХАОС представляет: Ю. Шевчук и группа «ДДТ»

ВОСКРЕСЕНЬЕ, 4 СЕНТЯБРЯ

10.00 — «Телебом-I»
10.05 — Мультфильмы
10.50 — Х/ф «Республика Шкид»
12.30 — «Развлечение сегодня» (WTN) (повтор от 3.08)
13.00 — Музыкальная программа
13.30 — Программа передач
13.35 — Х/ф «Берегите женщин»
15.45 — Телешоу Л. Лещенко «Старому другу»
16.45 — Кинозал «Пирамиды»: х/ф «Блоу-ап» (реж. М. Антониони)
18.35 — «Вокруг смеха»
20.00 — «Телебом-II»
20.30 — Мультфильм
21.00 — Телеэкран недели
21.30 — «Уезд» (областные новости)
22.00 — Х/ф «За последней чертой» (в ролях Е. Сидихин, И. Тальков)
23.45 — Музыкальная программа
00.15 — Телеэкран недели
00.45 — «Уезд»

51 ДМВ КАНАЛ

ПОНЕДЕЛЬНИК, 29 августа

9.00 — Программа передач
9.05 — Стресс-пауза
9.10 — Телесериал «Морена Клара» (64-я с.)
10.00 — Телесериал «Цветок страсти» (81-я с.)
10.50 — Полицейский сериал «Хилл Стрит Блюз»: «Норман-завоеватель»
17.10 — Программа передач
17.15 — Детский час: «Карусель» (282-я с.) и м/ф «Вольтрон»
18.00 — Телесериал «Морена Клара» (67-я с.)
18.50 — Интерновости
19.00 — Телесериал «Цветок страсти» (86-я с.)
20.00 — «НТВ» представляет: анонс недели
20.05 — Мультфильм «Василиса Прекрасная»
20.30 — Д/ф «Энциклопедия чудес, или Вы об этом хотели узнать» (66-й фильм, США)
21.00 — «Сегодня» (НТВ)
21.35 — «В поисках приключений» — спорт. программа
22.20 — «Мир кино». Х/ф «Маленький прокурор» (Германия)
0.00 — «Сегодня» (НТВ)
0.35 — Час сериала. Франко Неро в фильме «Судья» (2-я с., Австрия, Италия)
1.30 — «Времечко» (НТВ)
1.55 — «Теннис в полночь»

ВТОРНИК, 30 августа

9.00 — Программа передач
9.05 — Стресс-пауза
9.10 — Телефильм «Морена Клара» (65-я с.)
10.00 — Телесериал «Цветок страсти» (82-я с.)
10.50 — Телесериал «Лабиринт правосудия»: «Печенье крошится»
11.40 — Х/ф «Секретный фарватер» (1-я и 2-я с.)
17.10 — Программа передач
17.15 — Детский час: «Карусель» (283-я с.) и м/ф «Вольтрон»
18.00 — Телесериал «Морена Клара» (68-я с.)
18.50 — Интерновости
19.00 — Телесериал «Морена Клара» (87-я с.)
20.00 — М/ф «Старый кувшин» и «Зарядка для хвоста»
20.30 — Д/ф «Энциклопедия чудес, или Вы хотели об этом узнать» (67-й фильм, США)
21.00 — «Сегодня» (НТВ)
21.35 — «Use open: открытый чемпионат США по теннису»
22.20 — «Мир кино». Х/ф «Голубой фургон» (США)
0.00 — «Сегодня» (НТВ)
0.35 — Час сериала: «Судья» (3-я с.)
1.30 — «Времечко» (НТВ)
1.55 — «Под знаком Зодиака: «Дева»

СРЕДА, 31 августа

9.00 — Программа передач
9.05 — Стресс-пауза
9.10 — Телефильм «Морена Клара» (66-я с.)
10.00 — Телесериал «Цветок страсти» (83-я с.)
10.50 — Полицейский сериал «Хилл Стрит Блюз»: «Извините, вы ошиблись номером»
11.40 — Х/ф «Секретный фарватер» (3-я и 4-я с.)
17.10 — Программа передач
17.15 — Детский час: «Карусель» (248-я с.) и м/ф «Вольтрон»
18.00 — Телесериал «Морена Клара» (69-я с.)
18.50 — Интерновости
19.00 — Телесериал «Цветок страсти» (88-я с.)
20.00 — Мультфильм «Серая шейка»
20.30 — «Энциклопедия чудес, или Вы хотели об этом узнать» (68-й фильм, США)
21.00 — «Сегодня» (НТВ)
21.35 — «Детям и взрослым». «Шекспириада». Мультфильм «Буря»
22.15 — «Мир кино». Джин Хэкман и Михаил Барышников в фильме «Дело фирмы»
0.00 — «Сегодня» (НТВ)
0.35 — Час сериала. Х/ф «Судья» (4-я с.)
1.30 — «Времечко» (НТВ)
2.00 — «Use open: открытый чемпионат США по теннису»
2.50 — «Кафе Обломов»

ЧЕТВЕРГ, 1 сентября

9.00 — Программа передач
9.05 — Стресс-пауза
9.10 — Кино Германии: х/ф «Алиса в городах»
11.00 — Телесериал «Цветок страсти» (84-я с.)
11.50 — «Лабиринт правосудия»: «Суд»
16.15 — Программа передач
16.20 — Детский час: «Карусель» (285-я с.) и м/ф «Вольтрон»
17.05 — Кино Германии: х/ф «Яблони»
18.50 — Интерновости
19.00 — Телесериал «Цветок страсти» (89-я с.)
20.00 — Мультфильмы «Чебурашка идет в школу», «Первый урок»
20.30 — Д/ф «Энциклопедия чудес, или Вы хотели об этом узнать» (69-й фильм, США)
21.00 — «Сегодня» (НТВ)
21.35 — «Такова спортивная жизнь»
22.25 — «Мир кино». Вуди Аллен. Х/ф «Бананы»
0.00 — «Сегодня» (НТВ)
0.40 — Час сериала. Х/ф «Судья» (5-я с.)
1.40 — «Времечко» (НТВ)
2.15 — «Use open: открытый чемпионат по теннису»
3.00 — «Кино не для всех». «Разрушитель волн» (ВГИКу—75)

ПЯТНИЦА, 2 сентября

9.00 — Программа передач
9.05 — Стресс-пауза
9.10 — Х/ф «Швейцарские Робинзоны»
10.00 — Телесериал «Цветок страсти» (85-я с.)
10.50 — Комедийное шоу «Скрытая камера»
11.15 — Х/ф «Фантом из космоса»
17.10 — Программа передач
17.15 — Детский час: «Карусель» (286-я с.) и м/ф «Вольтрон»
18.00 — Х/ф «Швейцарские Робинзоны»
18.50 — Интерновости
19.00 — Телесериал «Цветок страсти» (90-я с.)
20.00 — Мультфильм «Синдбад-Мореход»
20.30 — «Энциклопедия, или Вы хотели об этом узнать» (фильм 70-й, США)
21.00 — «Сегодня» (НТВ)
21.35 — «Футбольный клуб»
22.10 — «Наше старое кино». Вера Марецкая в фильме «Сельская учительница» (1947 г.)
0.00 — «Сегодня» (НТВ)
0.40 — Час сериала. Х/ф «Судья» (6-я серия, заключительная)
1.40 — «Времечко» (НТВ)
2.15 — «Use open: открытый чемпионат по теннису»
3.00 — «Мир кино». Эротическая трагикомедия «Красота порока» (Югославия)

СУББОТА, 3 сентября

9.00 — Программа передач
9.05 — Стресс-пауза
9.10 — Мультфильмы
9.40 — Х/ф «Последняя миля»
10.50 — Тележурнал «Журнал 01» (Дойче Велле)
11.15 — MTV
18.00 — Мультфильмы
18.25 — Приключенческий сериал «Залив Опасный»: «Старые друзья»
18.50 — Х/ф «Англо-Зулусская война» из цикла «Исторические сражения»
20.00 — Мультфильм «Жадный богач»
20.10 — «Третий глаз» (И. Кононов)
21.00 — «Сегодня» (НТВ)
21.35 — Телеигра «Ключи от форта Байяр» (29-й выпуск, Франция)
22.55 — Рен-TV представляет: «Неподведенные итоги (авторская программа Э. Рязанова)
23.25 — Сериал по выходным. Тони Тертис и Роджер Мур в фильме «Сыщики-любители экстра-класса» (1-я с., Великобритания)
0.00 — «Намедни» (НТВ)
0.45 — «Автоспорт: высшие достижения»
1.00 — «Наше новое кино». Владимир Гостюхин в фильме «Американ Бой»
3.00 — «Use open: открытый чемпионат США по теннису»
3.50 — Музыкальный базар

ВОСКРЕСЕНЬЕ, 4 сентября

9.00 — Программа передач
9.05 — Стресс-пауза
9.10 — Мультфильмы
9.30 — Кубок «Порше»: «Венгрия»
9.40 — Х/ф «Мумия из чемодана»
11.00 — MTV
17.00 — Мультфильмы
17.20 — Х/ф «Смертельный поединок Кунг-фу»
18.45 — Тележурнал: «Немецкая хроника»
19.00 — «Как дела, старина?»: Сергей Рогожин
19.30 — Комедийное шоу «Скрытая камера»
20.00 — «Кинотеатр юного зрителя». Х/ф «Розыгрыш»
21.35 — Тележурнал «Искусство жить»
22.20 — Сериал по выходным. Х/ф «Сыщики-любители экстра-класса»
23.00 — «Итоги» (НТВ)
0.10 — «Мир кино». Х/ф «Парижская жизнь» (реж. Кристиан-Жак, Франция)
2.00 — «Use open: открытый чемпионат США по теннису»
2.50 — НТВ представляет: анонс недели

MTV — ежедневно прямая трансляция в 15.00!

Размещение информации и рекламы по телефонам: 22-96-54, 55-06-33, 55-06-88.

ТЕЛЕКОМПАНИЯ АСВ

(49 ДМВ канал) 55-42-42

ПОНЕДЕЛЬНИК, 29 АВГУСТА

7.00 «Аврора». В перерыве «Кукарека»
7.45 Рынок США — NBC Super Channel
8.00 MTV
8.20 «Ералаш»
8.40 Новости CNN — «Стиль»
9.00 «Аврора», в перерыве «Кукарека»
9.40 «Пост» — музыкальные новости
9.55 Инфо-Тайм
10.00 Мультик
10.30 Кинотеатр TV-6: х/ф «Деликатесы» (Франция)
12.10 «Черно-белое кино» — мультик
12.30 Детский сеанс: х/ф «Сказка о волшебном бисере» — 1 серия
13.35 Мультик
По окончании Инфо-Тайм

* * *

18.00 Фильм недели. «Деликатесы» (Франция)
20.00 Nota bene!
20.15 Новости CNN — «Взгляд в будущее»
20.35 Мультик
21.00 Моды — NBC Super Channel
21.30 Говорящий джаз — NBC Super Channel
21.55 Инфо-Тайм
22.00 Кинотеатр TV-6. Х/ф «Наше призвание!» — 1 серия
23.25 Инфо-Тайм
23.30 MTV

ВТОРНИК, 30 АВГУСТА

7.00 «Аврора». В перерыве «Кукарека»
7.45 Рынок США — NBC Super Channel
8.00 MTV
8.30 Моды — NBC Super Channel
9.00 «Аврора» в перерыве «Кукарека»
9.40 «Пост» — музыкальные новости
9.55 Инфо-Тайм
10.00 Мультик
10.30 Кинотеатр TV-6: х/ф «Шарада» (США)
12.25 Детский сеанс: х/ф «Сказка о волшебном бисере» — 2 серия
13.30 Мультик
По окончании Инфо-Тайм

* * *

18.00 Кинотеатр TV-6: х/ф «Шарада» (США)
20.25 ЕАН
20.35 Мультик
21.00 Моды — NBC Super Channel
21.30 «Пост» — музыкальные новости
21.55 Инфо-Тайм
22.00 Кинотеатр TV-6. Х/ф «Наше призвание» — 2 серия
23.30 Инфо-Тайм
23.35 ЕАН
23.45 MTV

СРЕДА, 31 АВГУСТА

7.00 «Аврора». В перерыве «Кукарека»
7.45 Рынок США — NBC Super Channel
8.00 MTV
8.30 Моды — NBC Super Channel
9.00 «Аврора». В перерыве «Кукарека»
9.40 «Пост» — музыкальные новости
9.55 Инфо-Тайм
10.00 Мультик
10.30 Кинотеатр TV-6. Х/ф «Студенческие каникулы» (США)
12.00 Детский сеанс. Х/ф «Вот и лето прошло»
13.05 Мультик
По окончании Инфо-Тайм
18.00 Кинотеатр TV-6. Х/ф «Студенческие каникулы» (США)
20.00 Nota bene!
20.15 Новости CNN — «Стиль»
20.35 Мультик
21.00 Моды — NBC Super Channel
21.30 «Пост» — музыкальные новости
21.55 Инфо-Тайм
22.00 Кинотеатр TV-6. Х/ф «Наше призвание» — 3 серия
23.20 Инфо-Тайм
23.25 Nota bene!
23.40 MTV

ЧЕТВЕРГ, 1 СЕНТЯБРЯ

7.00 «Аврора». В перерыве «Кукарека»
7.45 USA UATA — NBC Super Channel
8.40 Новости CNN — «Гид путешественника»
9.00 «Аврора». В перерыве «Кукарека»
9.55 Инфо-Тайм
10.00 «Пост»-музыкальные новости
10.15 Кинотеатр TV-6. Х/ф «Удивительные приключения Дениса Кораблева» 2 серии
12.25 Детский сеанс. Х/ф «Рожденная революцией» — 1 серия
13.30 Мультик
По окончании Инфо-Тайм
18.00 Кинотеатр TV-6. Брижит Бардо в х/ф «Мадемуазель Стриптиз» (Франция)
20.05 ЕАН
20.15 «Пульс мэрии»
20.50 Мультик
21.00 «9 1/2» Городские новости Иннокентия В. Шеремета (Телевизионное Агентство Урала)
21.40 «Пост» — музыкальные новости
21.55 Инфо-Тайм
22.00 Кинотеатр TV-6. Х/ф «Я вожатый Форпоста»
23.50 Инфо-Тайм
23.55 «9 1/2» Телевизионное Агентство Урала

ПЯТНИЦА, 2 СЕНТЯБРЯ

7.00 «Аврора». В перерыве «Кукарека»
7.45 Рынок США — NBC Super Channel
8.00 «9 1/2» Телевизионное Агентство Урала
8.40 «Ералаш»
9.00 «Аврора». В перерыве «Кукарека»
9.55 Инфо-Тайм
10.00 «Пост» - музыкальные новости
10.15 Кинотеатр TV-6. Х/ф «Пятая печать»
11.55 Детский сеанс. Х/ф «Рожденная революцией» — 2 серия
13.15 Мультик
По окончании Инфо-Тайм

* * *

18.00 Кинотеатр TV-6. Х/ф «Пятая печать»
20.00 Nota bene!
20.15 Моды — NBC Super Channel
20.45 Мультик
21.00 «9 1/2». Городские новости Иннокентия В. Шеремета (Телевизионное Агентство Урала)
21.40 «Пост» — музыкальные новости
21.55 Инфо-Тайм
22.00 Диалог в ночи по тел.: 55-42-42 «С НОВЫМ ГОДОМ!»
00.00 Музыкально - развлекательная программа «С ДНЕМ РОЖДЕНИЯ!»
1.00 «Взгляд АСВ»
1.40 Х/ф «Чарли Чаплин» 1-я серия
2.20 Музыкально - развлекательная программа «С ДНЕМ РОЖДЕНИЯ!»
3.20 «9 1/2». Телевизионное Агентство Урала
4.00 Кинокомедия «Робин Гуд»
5.35 «Взгляд АСВ»

СУББОТА, 3 СЕНТЯБРЯ

6.15 Музыкально - развлекательная программа «С ДНЕМ РОЖДЕНИЯ!»
7.15 «Взгляд АСВ»
8.00 «9 1/2». Телевизионное Агентство Урала
8.40 Х/ф «Чарли Чаплин». 2-я серия
10.10 «Аврора»
10.30 Кинотеатр TV-6. Памяти Евгения Леонова «Слезы капали»
12.00 Мультсериал «Ти-Рекс»— 1, 2-я серии
12.50 «Ералаш»
13.20 Детский сеанс. Х/ф «Волшебный голос Джельсомино»— 1 серия
14.30 Мультик
14.45 Новая крыша АСВ (астрологический прогноз В. Костоусова, председателя СГТРК)
15.00 Музыкально-развлекательная программа «С ДНЕМ РОЖДЕНИЯ!»
16.00 Легенды мирового кино. Франческа Гааль в х/ф «Петер» (Венгрия)
18.00 Кинотеатр TV-6. Памяти Евгения Леонова. «Слезы капали»
20.00 «Ералаш»
20.30 Мультик
21.00 Новая крыша АСВ (астрологический прогноз В. Костоусова, председателя СГТРК)
21.25 Моды — NBC Super Channel
21.55 Инфо-Тайм
22.00 Кинотеатр TV-6. Х/ф «Дети Дон-Кихота»
23.30 Инфо-Тайм
23.35 «Взгляд АСВ»
00.15 «О самом личном»—Super Channel
00.45 Новая крыша АСВ (астрологический прогноз В. Костоусова, председателя СГТРК)
1.00 Музыкально-развлекательная программа «С ДНЕМ РОЖДЕНИЯ!»

ВОСКРЕСЕНЬЕ, 4 СЕНТЯБРЯ

10.30 Кинотеатр TV-6. Х/ф «Дети Дон-Кихота»
11.45 Мультсериал «Ти-Рекс»— 3, 4-я серии
12.35 «Ералаш»
13.05 Детский сеанс. Х/ф «Волшебный голос Джельсомино» — 2 серия
14.10 Мультик

* * *

18.00 Кинотеатр TV-6. Шон Коннери в х/ф «Двойной удар»
20.10 «Ералаш»
20.40 Мультик
21.00 «КРИС» (криминальная ситуация)
21.30 Новости CNN — «Стиль»
21.55 Инфо-Тайм
22.00 Парад чемпионов. Х/ф «Джентльмены удачи»
23.40 Инфо-Тайм
23.45 «О самом личном»—NBC Super Channel

ЛЮДИ ДОБРЫЕ, ОТЗОВИТЕСЬ!

Служба социально-психологической помощи детям «Форпост» и благотворительный центр «Единство» просят откликнуться людей, готовых приютить у себя детей, оказавшихся на улице, до решения их судьбы органами опеки.

Вас ждут по адресу: 620012, г. Екатеринбург, ул. Победы, 11, служба «Форпост».

Телефон: 31-93-43.

4 TV Екатеринбург

... на Вашей стороне.

Осенью опадают листья, покрываются льдом реки и растут цены. Но если природу не обманешь, то обхитрить инфляцию Вам по силам.

! В августе телекомпания "Четвертый канал" проводит оптовую распродажу рекламного времени сентября, октября и ноября на "4-ом" и "51-ом" каналах.

Размещать осенью рекламу по летним ценам - это очень приятно! Совсем скоро Вы восхититесь своей дальновидностью.

Рекламное бюро телекомпании "Четвертый канал" работает с 9-00 до 18-00 без перерыва. Вас ждут в гостинице "Центральная", комната 107. Телефоны: 55-06-33, 55-06-88.

ТЕЛЕРАДИОКОМПАНИЯ

«СТУДИЯ ГОРОД»

К Вашим услугам лучшее рекламное время на I и II программах городской радиотрансляционной сети Екатеринбурга и в диапазоне СВ (909 кГц).

Звоните сегодня

51-24-21 или **51-53-82**

и уже завтра Вашу рекламу услышат полтора миллиона слушателей.

. . . и у нас по-прежнему самые низкие цены!

ЕКАТЕРИНБУРГ, ПР.ЛЕНИНА 24, КОМ.449
ТЕЛ: /3432/ 51-24-21, ФАКС:51-53-82

Joint-Stock Company STIVAL CZECH REPUBLIC

ВАШИ НОГИ СКАЖУТ "ДА"!

Широкий ассортимент КАЧЕСТВЕННОЙ ОБУВИ из Чехии

Продажа зимней обуви из натуральной кожи НА НАТУРАЛЬНОМ МЕХУ

От 75 тыс. руб. за пару.

Миним. партия – 10 пар. Склад фирмы-производителя в Москве. Возможен бартер на кожсырье КРС.

Телефоны: (095) 315-23-83, 315-32-92, 314-91-96, 956-33-23 Тел/факс: (095) 315-13-74, 956-33-24

Москва, ул. Красного Маяка, 19, ТТЦ Чехии

Акционерное Общество Открытого Типа

"АССОЦИАЦИЯ ДЕЛОВОЙ МИР"

- торгует с выездных фургонов продуктами питания по ценам значительно ниже рыночных.
- принимает и предлагает на реализацию соки, виноводочные изделия,рыбные, мясные, овощные консервы, сахар и др. товары
- заключает бартерные сделки
- реализует мелким оптом: молоко концентрированное, молоко сгущенное,масло сливочное и многое другое по мере поступления

Звоните:

39-31-56,39-31-66,39-31-67,39-31-68,39-31-71,39-31-81 , 39-31-89

Акционерное Общество Открытого Типа

"АССОЦИАЦИЯ ДЕЛОВОЙ МИР"

ежемесячно начисляет от 15 до 90% в зависимости от срока выплаты дивидендов (от 1 месяца до 3 лет)

АКЦИИ - ЛИКВИДНЫ !

620135 г.Екатеринбург пр.Космонавтов 56

Адреса фондовых магазинов по тел. 39-31-65 (автоответчик)

● Лечение от пьянства, курения, ожирения. Телефоны: 60-79-42, 73-91-81.

● ТОО ТПК «Флора» объявляет о своей ликвидации. Претензии принимаются в течение месяца со дня опубликования объявления.

Учредители: Коллектив редакции Областной комитет РСМ Комитет по делам молодежи правительства Свердловской области

Зам. редактора О. БАЛЕЗИН.

Дежурный по номеру М. ОРЛОВ.

Время подписи в печать — 20.00

Адрес редакции: 620219, Екатеринбург, ГСП-153 ул. Тургенева, 13. Дом печати, 12-й этаж. Редакция газеты «На смену!».

Наши телефоны: приемная 51-28-61, зам. редактора 58-92-47, ответ. секретарь 56-17-12

ОТДЕЛЫ РЕДАКЦИИ

● секретариат 56-37-28
● экономики 56-91-12
● репорт. группа 56-91-14
● культуры 56-17-71, 56-90-53
● военно-спортивный 51-39-09
● морали и права 58-92-41
● писем 56-91-22
● учащейся молодежи 56-91-12
● рекламы и объявлений 56-91-16
● бухгалтерии 56-91-15

Газета выходит 5 раз в неделю, кроме воскресенья и понедельника. Печать высокая. Объем 2 п. л. Тираж 18780 экз. Типография изд-ва «Уральский рабочий». 620219 Екатеринбург, пр. Ленина, 49.

Газета зарегистрирована в Министерстве печати России. Номер регистрационного удостоверения 1419.

Заказ № 8312 Тираж 18780