НА СМЕНУ!

Вторник, 12 июля 1994 года № 129 (14765)

В розницу цена договорная.

(НАШ ИНДЕКС 53800)

ОСНОВАНА 18 ИЮНЯ 1920 ГОДА

НА «ГОРИЗОНТЕ» ВОЗГОРАНИЯ...

• Тревожная хроника

Ежедневно в городе и области фиксируется от 20 до 25 пожаров. Притом в Екатеринбурге происходит треть всех пожаров.

На этой неделе самый любопытный случай произошел в Нижнем Тагиле, где в один день сгорело от короткого замыкания два телевизора «Горизонт». Черно-белый вспыхнул утром, «наградив» свою хозяйку преклонного возраста ожогом кисти руки. Цветной телевизор задымился вечером, чуть до смерти не удушив пятидесятичетырехлетнего хозяина. Пострадавший был в нетрезвом состоянии.

Не удалось поужинать пенсионеру, живущему на ул. Технической в Екатеринбурге. В одиннадцать часов загорелась пища на газовой плите. Завтракал дедуля, получивший отравление продуктами горения, наверное, уже в больнице.

В поселке Лобва Новолялинского района из-за неосторожного курения в нетрезвом виде загорелся частный жилой дом. Пристрастие к сигаретам и алкоголю обошлось владельцу дома ущербом в два миллиона рублей и печальнее закончилось для гостьи из Верхотурья, труп которой обнаружили пожарные.

Пресс-группа пожарной охраны.

«ДОРОГОЕ» ЛЕТО

• Все в лагеря!

Раньше результаты проведения различных кампаний (в том числе и оздоровительной) определялись категорией «охвата». Теперь же каждый «оздоровленный» ребенок на счету — все зависит от денег.

В Верх-Исетском районе Екатеринбурга на летний отдых детей была выделена самая большая сумма во всем городе — 604 млн. рублей. Именно поэтому не закрылся ни один из оздоровительных лагерей. И хотя все они принадлежат заводам (теперь — акционерным обществам), в районе решили, что дети-то никакие не акционированные.

Кроме загородных лагерей, работают еще семь на базе школ района.

Анна ЧАРСКАЯ.

ПОГОДА

13—14 июля по области ожидается облачная погода с прояснениями, кратковременные дожди, грозы. Ветер северо-западный, 5—10 метров в секунду.

Температура воздуха: ночью +8+13; днем +17+22.

ФОНТАН НАИМЕНЬШЕЙ ОПАСНОСТИ

В жаркие дни городские фонтаны облеплены ребятишками. Они бегают по поребрикам, не боясь поскользнуться, барахтаются в воде, перекрывают руками водяные столбики, изучают подводную часть фонтана и, в частности, водоподающие трубочки, а кто и за монетками ныряет.

А правда, если нет в центре города открытого бассейна, то почему бы не использовать вместо него городские фонтаны? Опять же до ближайшего водоема добираться далеко, да и вода там грязная. Для маленьких фонтан — место наименьшей опасности, так как захлебнуться в нем трудно, а вот выучить азы плавания под присмотром заботливых бабушек вполне возможно.

Говорят, в Санкт-Петербурге власти запретили купание в фонтанах, так как обнаружили, что в них — рассадник болезней. Как мне сказали в городском санэпиднадзоре, пробы воды в фонтанах они пока не брали. А также добавили, если вода проточная, то купание в фонтане не принесет вреда, а вода там даже чище, чем в реке.

Анна ЧАРСКАЯ.

Фото Андрея ТОКАРЕВА.

СЕГОДНЯ В НОМЕРЕ:

• *Письмо Ю. Самарина прокуратуре*

• *Таможня просит помощи*

• *Семь условий хорошего тонуса*

• *Олимпийские наши «боги»...*

• Мы и наши дети

БОЛЬШЕ ПРИЮТОВ — ХОРОШИХ И РАЗНЫХ!

Февральское письмо правительства РФ «О создании специализированных учреждений по оказанию социальной помощи детям» гласит: на 5—10 тысяч детского населения должно быть создано, как минимум, одно такое учреждение. Это может быть приют либо специализированное учреждение нового типа: психолого-педагогическая консультация, центр реабилитации ребенка, юридическая служба соответствующего профиля и так далее. По мысли федеральных чиновников, эти учреждения, при должном уровне организации, обеспечат конкретную социальную помощь как семье, испытывающей какие-либо трудности в связи с воспитанием ребенка, так и каждому отдельному ребенку, вздумай тот прийти туда с вопросом, просьбой.

Финансирование новых учреждений производится из городских и районных бюджетов. Таким образом, в прошлом году появились приюты в Железнодорожном районе Екатеринбурга, Н. Туре, Асбесте и Сухом Логе. В этом году возникло еще 7 учреждений и 7 находятся в стадии организации. В том числе в Кировском, Ленинском районах Екатеринбурга и в Орджоникидзевском районе, где сейчас формируется приют для девочек.

ПАСПОРТ ДЕТСТВА?

«Есть ли у вас статистика: сколько за последние годы отобрано у детства?». Вопрос М. Черкасовой, председателя Федерации детских организаций, прозвучавший на прошедшей недавно в Екатеринбурге научно-практической конференции «Права ребенка: проблемы и пути их решения», привел делегатов в замешательство. Потому как именно этой статистики в области (как и в стране, вероятно) нет, не было и не бу... Не будет? Как знать. Конференция приняла решение о создании на территории Свердловской области СОЦИАЛЬНОГО ПАСПОРТА ДЕТСТВА. Специалистам городских и районных комитетов по вопросам семьи, материнства и детства при администрациях поручается произвести «инвентаризацию» того, что в наше трудное время удалось сохранить для детей. Что делается и будет сделано для обеспечения права ребенка на жизнь, развитие, защиту и участие в жизни общества. Эта статистика станет базисом политики области по охране прав детей.

Е. ТАТАРИНОВА

АЛЛО! МЫ ИЩЕМ... ТАМОЖЕННИКОВ

Пять лет и семь дней назад в Екатеринбурге появилась таможня. По сему случаю 5 июля в Екатеринбурге около 300 работников молодого органа праздновали пятилетие своей организации.

В момент образования (1989 год) молодая таможня располагала штатом... в 15 человек. Не густо, но работать было необходимо. За прошедшие годы профессиональных таможенников в Свердловской области «накопилось» около трехсот человек, появилось 6 таможенных постов, которые собрали родному государству немалые суммы денег.

В 1993 году таможней было собрано пошлин за импортно-экспортные перевозки на сумму 76 миллиардов рублей и 25 миллионов долларов США. За первое полугодие этого года «показатели» таковы: 53 миллиарда рублей плюс 7 миллионов долларов США.

Около года назад таможенники имели право оставлять определенный процент от собираемых пошлин для развития своего учреждения. Но стоило уральско-республиканской волне докатиться до Садового Кольца в Москве, как все проценты были срочно аннулированы, а таможенникам было приказано жить на дотационно-бюджетные деньги.

Таможенники, сидя, как видите, на немалых деньгах, продолжают получать бюджетные подачки и «выносить» распоряжения правительства. Только в июле на одном посту в Кольцово было обнаружено три случая перевозки на территорию Екатеринбурга оружия и два — наркотиков. Все пять грузов были «гостями» из Азербайджана и Армении.

Несмотря на престижную, умную и интересную работу, штат екатеринбургской таможни укомплектован сегодня на 90 процентов. Так что, господа с дипломами о высшем образовании, не упускайте возможности стать таможенниками. Нападений можете не бояться: слава Богу, ни один таможенник за 5 лет не был убит. Бить — били, поэтому на всех таможенных пунктах сейчас организовываются отделения охраны. Бузить с пятилетним таможенным «малышом» становится опасно.

В. ПЕНКИН.

ПРЕДПРИЯТИЕ «МАРГАРИТА»

объявляет очередную подписку на 1 полугодие 1995 года. Цены подписки значительно ниже, чем на почте. Получать газеты Вы можете, подписавшись коллективно (не менее 20 экземпляров газет) по месту работы или по месту жительства, а также можно получать газеты в Доме печати (Тургенева, 13), что обойдется Вам намного дешевле.

По вопросам подписки обращайтесь по телефону: 56-90-72 или по адресу: Тургенева, 13 (Дом печати), цокольный этаж, комната 6а, с 10 до 14 часов.

СПЕШИТЕ, В НАЧАЛЕ ПОДПИСКИ ЦЕНЫ СНИЖЕНЫ!

• *Прошу слова*

ОСТОРОЖНО: ВЛАСТЬ!

23 июня 1994 г. мною подано два иска в суд Верх-Исетского района на УВД Свердловской области и главу администрации Свердловской области г. А. Страхова.

Пресс-центр УВД Свердловской области, с согласия руководства УВД, в нарушение Закона «О милиции...», распространил в средствах массовой информации официальное сообщение, которым нанесен непоправимый моральный ущерб моей тринадцатилетней дочери. Одновременно «случайным» образом в средствах массовой информации опубликовывается заявление пресс-службы главы администрации, основанное на не установленной следствием и судом информации.

Я допускаю, что совпадение известных трагических событий, в том числе с моей дочерью, и суда с г. А. Страховым могло быть и случайным. Но все, что произошло дальше, эта публичная травля меня и моих товарищей, есть месть чиновников, прямо связанная с моей прошлой и настоящей политической деятельностью.

Судя по заявлению пресс-центра главы администрации, для г. А. Страхова все, кто имеет отличную от его позиций точку зрения, должны быть отброшены «на обочину общественной жизни» (см. газету «Вечерний Екатеринбург» за 22 июня с. г.).

По происшествию с моей дочерью возбуждено уголовное дело, и Чкаловской прокуратурой ведется следствие. Подозреваемый арестован. Ему предъявлено обвинение в тяжком преступлении. Это работник хорошо известного в городе «Уралмашспорта», отсидевший 8 лет за убийство. Закончится следствие, и суд определит меру наказания. Но! Какую ответственность понесут высшие чины УВД Свердловской области, их пресс-служба и угодливые средства массовой информации, которые публично встали на сторону «уралмашспортовца»?

В информации о моей дочери ложь в каждом предложении: от возраста и деталей ее поиска до возбуждения прокурором Орджоникидзевского района уголовного дела. Никакого следствия криминальная милиция по этому делу не проводила, так как ни моя дочь, ни ее мать, ни я ими даже элементарно не были опрошены. Для меня до сих пор загадка, как мог прокурор Орджоникидзевского района принять решение о возбуждении уголовного дела, если преступление совершено в Чкаловском районе, и это было известно, когда личность подозреваемого не была установлена, когда потерпевшая и ее родители с прокурором даже не встречались. Но и это не все. Мы так и не смогли узнать регистрационный номер этого, якобы возбужденного, уголовного дела. Вместе с тем «придумывается» такая статья УК, которая для преступника, совершившего тяжкое преступление и личность которого в тот момент не была установлена, просто подарок. Преступник с экранов телевизоров и со страниц газет получил поддержку от правоохранительных органов. За какие «заслуги»?

Напрашивается очевидный вывод. «Оскорбленный» решением суда и заявлениями общественных организаций А. Л. Страхов (см. заявление пресс-службы главы администрации области) с помощью правоохранительных органов (см. заявление пресс-центра областного УВД) для того, чтобы «расправиться» с обидчиками, фактически встал на сторону преступника.

Пока в руках одного человека сосредоточены все функции власти, когда он единолично определяет, кому дать землю, здания, стоимость проезда в общественном транспорте, стоимость коммунальных услуг, процессы коррупции и криминализация общества будут катастрофически нарастать. И не помогут никакие президентские Указы. В такой общественной системе рынок возможен только криминальный, а демократия — номенклатурная.

Граждане г. Екатеринбурга (21 человек) подали в суд на неправомерные действия главы администрации области г. А. Страхова, нарушающие их конституционные права в части организации местного самоуправления. Эти граждане, интересы которых по их просьбе я представлял на суде, потребовали, чтобы, согласно Конституции, власть в городе принадлежала не назначенным сверху чиновникам, а избранному гражданами представительному органу. Их (а значит, и всех граждан города) права подтвердил не только областной суд, но и Государственная Дума своим постановлением от 10 июня 1994 года «Об обеспечении конституционных прав населения на местное самоуправление в нормативных актах субъектов Российской Федерации» (Кстати, решение областного суда не только согласуется по выводам с постановлением Думы, но и состоялось в тот же день — 10.06.94 г.). Как и должно быть в правовом государстве, Закон в лице суда и высшего законодательного органа встал на сторону граждан.

«Решения Свердловского областного суда фактически нарушают сложившуюся систему местного самоуправления на территории Свердловской области...» (А. Л. Страхов, из кассационной жалобы в Верховный суд Российской Федерации).

Да, действующую в интересах чиновника, а не гражданина систему — нарушают! Эта система противоречит Конституции, и правит бал в ней не честная конкуренция, а корпоративный интерес кланов: промышленных, финансовых и криминальных.

И пока все мы, граждане России, не осознаем свои конституционные права, не потребуем их неукоснительного исполнения любым, даже самым высоким должностным лицом, каждый из нас может быть растоптан.

Ю. САМАРИН.

ОТ РЕДАКЦИИ. Помните песню Высоцкого: «...а в отчаявшемся том государстве, как зайдешь, так прямо наискосок, в бесшабашной жил тоске и государстве бывший лучший, но опальный стрелок...»?

История об опальном стрелке закончилась тем, что он «чуду-юду победил и убег». Короче, с королем на сделку не пошел, но государство спас.

Бывший председатель екатеринбургского горсовета Юрий Самарин вместо того, чтобы удариться в бесшабашную (и безработную) жизнь, полез в драку за конституционные права своих сограждан. Прямо скажем, в драку разных «весовых категорий». Как известно, путь политиков — и больших и малых — усеян розами того сорта, где больше шипов, чем бутонов. Политик же не у власти, так сказать — на общественных началах, довольствуется исключительно шипами. «И путь его тернист...»

Нам, то есть газете «На смену!», могут задать «любопытный» вопрос: почему вы, в отличие от других изданий, поддерживаете «малого» политика, тем самым вызывая на себя огонь «больших орудий»?

Отвечаем: на наших страницах мы даем возможность высказаться всем «обустройщикам» России и Урала, кроме сумасшедших (фашистов, к примеру). Кроме того, мы находим в программе общественного объединения «Наш город», возглавляемого Ю. Самариным, много разумного, позитивного, справедливого. И нам не по душе, когда власти начинают использовать в борьбе с оппозицией запрещенные приемы, недостойные, на наш взгляд, их должностного и человеческого статуса. Как газетчики, «собаку съевшие» в журналистском деле, мы прекрасно знаем, что любой факт из черного можно сделать белым, и наоборот. Думается, то пресловутое заявление пресс-службы, распространенное в средствах массовой информации от имени А. Л. Страхова, лично из-под его пера не выходило. Скорее всего, наш «брат»-журналист оказал главе администрации медвежью услугу, поставив его в незавидную роль оскорбленного и обиженного. Заявление это, простите, похоже на плевок в кастрюлю соседки по коммунальной квартире. История знает немало случаев, когда умного и сильного политика «подставляло» его окружение. И в том, что сам Алексей Леонидович, отстаивая свою правоту, нашел бы более цивилизованные и мудрые пути борьбы с оппозицией, мы не сомневаемся.

Алексей Страхов пришел к руководству областью в смутные времена. Страна похожа на птицу, придавленную открывшейся было дверцей клетки. Голова вроде на свободе, а все остальное — в плену. Бьется птица, кричит, перья теряет. Выпустить? А вдруг заклюет... И появляется соблазн засунуть ее, противную, обратно. Но пташка, «нюхнувшая» воли, может и клетку разнести...

Представьте в этой ситуации человека, стоящего у клетки. Он один принимает решение. Он — Царь, и Бог, и Господин!

Однажды в разговоре генеральный директор АО «Уралмаш» Виктор Коровин сказал мне, что без независимых и, как водится, критически настроенных к его работе экспертов он свою деятельность не представляет. Человек, увы, не бог и дров наломать вполне способен.

Может быть, Алексей Леонидович и хохотнет над моим наивным предложением сменить гнев на милость в отношении оппозиции и даже, извиняюсь, тихо радоваться ее наличию: истина в споре рождается...

С другой стороны, и оппозиция-то, скажем прямо, слабовата, не всегда корректна и объективна в методах ведения «наступательных боев».

Я не кот Леопольд и прекрасно понимаю, что политическая борьба бывает непримиримой. И о том, что «политика чистыми руками не делается», наслышана. Но и промолчать, оставив «истину в последней инстанции за заявлением и сообщением средств массовой информации, о которых говорилось выше, считаю несправедливым.

А вообще-то хотелось бы поставить точку в этой неприглядной истории. Только объективную точку. Пусть все-таки борьба политиков не скатывается до детского уровня — «сам дурак». Беды-то от этого вполне взрослые.

Т. ЛОМАКИНА,
редактор «На смену!».

НА СМЕНУ!

КЛУБ МОЛОДОЙ СЕМЬИ

РЯБИНУШКА

56-17-30

Школа выживания

«НАЙТИ БЫ ЗАЦЕПОЧКУ СВЕТЛУЮ...»

«Знаю, что таких, как я, сегодня — тысячи, с ужасом ждущих завтрашнего дня. Ведь настанет утро и будет снова разбитость во всем теле, и придется поднимать свой организм «по частям».

Что-то хочется сказать приятное мужу, ребенку, но нет сил...

Каждый день все — как на конвейере: собрать ребенка в садик, поставить чайник на плиту, на бегу пришить что-то, успеть одеться самой...

Выйти бы из подъезда, вздохнуть поглубже, порадоваться бы солнышку и жизни, но вал всяких мыслей не дает сделать этого. Уже заранее знаешь, что в трамвае сейчас будет давка, на работе, в фирме на тебя «насыпают» кучу бумажек, которые нужно просмотреть, кучу звонков, разговоров о своих проблемах.

Директор снова нарычит просто так, «для профилактики» — всем давно уже наплевать, что ты — женщина, и обиды твои не проходят подолгу...

Кручусь не меньше, чем наши мужчины - фирмачи, проворачиваю сделки, но зарабатываю раз в десять меньше, чем они...

Муж пробует наладить свое производство, но что можно сделать в одиночку? Когда мафия уже «зажала», сильных специалистов по экономике рядом нет...

Дома разговоры только о работе, да о том, где взять деньги. Я уже забыла, когда он приглашал меня даже в кинотеатр...

В общем, все это так больно, что и не хочу больше писать об этом.

Ну, хоть бы какую-нибудь зацепочку светлую найти в жизни... Как побороть эту смертельную усталость, восстановить свой тонус?

Хоть немножко бы получить какой-то положительной энергии, чтобы были силы на дом, хозяйство, на дополнительные заработки... В отпуск съездить? — Нет денег.

Наверное, у вас таких писем — полным - полно, каждому отвечать, конечно, не будете. Но вот как бы «выслушали» через письмо и на том спасибо.

Вера К., 30 лет,
г. Первоуральск.

Уважаемая Вера!

Во-первых, хотим сразу сказать, что «таких писем» у нас сегодня не «полным-полно» — и это вполне объяснимо, многие люди сейчас настолько устали, чувствуют такую ненужность никому, что уже не только письма писать, а даже не могут поговорить с близкими людьми, друзьями. Боятся быть непонятыми, несчастными.

Только, может быть, все же нужно находить время и на эти разговоры, письма? И постараться понять одну банальную истину: нам, бывшим «комсомольцам», которым когда-то хватало для счастья 120 рублей в месяц и похода в кино с мужем — просто нереально быстро стать богатым, спокойным, с вечной американской улыбкой на устах... Очень сложно занять свою нишу в бизнесе, быть равной среди «мужчин-«фирмачей...»

Кстати, наверняка вы слышали о том, как много по-настоящему несчастных людей, и среди современных богатых. От кого-то ушла жена или муж, не выдержав этой гонки за капиталом, кто-то так и не успел дать жизнь ребенку или побоялся, что ребенок этот будет вечной мишенью для конкурентов, желающих «сломать» бизнесмена...

У вас это **главное** — для чего мы все и живем — семья, дом — есть, не так ли?

Нам, женщинам, сейчас очень тяжко. Даже просто остаться женщиной — симпатичной, подтянутой, улыбчивой. А уж проявить себя на «все сто » в бизнесе...

Но вы спрашиваете совета: как восстановить свои силы? Найдите время, прочитайте книги авторитетнейшего психолога В. Леви — он сумел помочь уже тысячам людей! А пока прочтите хотя бы вот этот кусочек из его книги «Разговор в письмах».

СЕМЬ УСЛОВИЙ ХОРОШЕГО ТОНУСА:

«...Как вы работаете? Что именно делаете для своего тонуса? И главное: сколь **регулярно и продолжительно!** Вы говорите, что всю жизнь мучительно себя пересиливаете. Но скажите — из прожитых 30 лет посвятили ли вы хотя бы 30 дней целиком и исключительно **врабатыванию в новый нервномышечный тонус!**

Если вы:

1) ежедневно двигаетесь в два раза больше, чем вам хочется ,и притом хоть единожды разогреваетесь до пота;

2) едите в два раза меньше, чем можете съесть, питаясь разнообразной, но преимущественно живой растительной пищей;

3) в той же пропорции к возможностям и желаниям имеете интимные отношения;

4) проводите на свежем загородном воздухе хотя бы 14 часов в неделю (лучше всего по 2—3 часа ежедневно или, что хуже, только выходные);

5) спите и пьете (воду, соки, чай) ровно столько, сколько хочется;

6) *по крайней мере* через день — совершаете прохладные купания или ежедневные (а лучше два раза в день интенсивные обтирания и самомассаж;

7) и, наконец, пусть раз в день, а лучше 2—3 раза, в течение 5—10 минут в состоянии полного покоя и расслабления занимайтесь самовнушением (спокойствие, уверенность, бодрость), то вы тем самым уже делаете ВСЕ, ОТ ВАС ЗАВИСЯЩЕЕ, для своего тонуса».

* * *

Мы, ведущие странички «Рябинушка», хотим обратиться к руководителям наших центров психологической помощи: давайте поможем профессиональными рекомендациями нашим читателям. Их письма и ваши, пусть и небольшие, консультации на страницах газеты. С указанием адреса, телефона, что, конечно, увеличит число ваших клиентов. Звоните с предложениями о сотрудничестве к нам в редакцию по тел.: **56-91-12**. Но! Тех специалистов для кого главное — «снять» побольше денег, а не помочь страждущим, просим не беспокоиться.

Школа выживания

КЛЕШИ — ЗА ЧАС!

Ах, клеши! Особенно «колокольчики» — подчеркивают фигуру плавными линиями, удобны, красивы, хоть для работы, хоть для танцев... Вот только цена: то 70, а то и 200 тысяч рублей... Не каждой из нас по карману...

Рискнем сделать «клеши» сами?

У вас, наверняка, есть любые *однотонные брюки, или* устаревшие «бананы»?

Ушиваем боковые и внутренние швы на машинке — это минут 30 работы.

Брюки превращаем в «бермуды», то есть обрезаем выше колена сантиметров на 10. Берем кусок цветного материала — штапель, хлопок с «пропиткой», шелк (сгодится и «вчерашняя» мини-юбка, сильно расклешенная). Выкраиваем и прошиваем на машинке два присборенных «колокольчика». Подгибаем отрезанные края «бермудов» и приделываем эти детали — *тоже* минут 30 работы. Оригинальные, комбинированные клеши — готовы! Из оставшегося цветного материала делаем бант или брошь-заколку, сбодок на волосы, воротничок или манжеты на блузку (их можно сделать съемные, на потайных кнопках) — готов ансамбль для лета!

На месте соединения «бермудов» с «колокольчиками» на поясе можно пристрочить тесьму с золотистой отделкой — получится более «вечерний» вариант клеш.

Но ведь мужу, другу захочется *не только порадоваться* вашей обновке и экономии бюджета, а и самому носить какую-то модную вещь, не так ли?

Поищем у него давно надоевшую рубашку с длинным рукавом, устаревшим воротником.

Выручит нас опять же тесьма. Обрезаем рукава рубашки до короткого, подгибаем края и пришиваем тесьму. Воротник превращаем в «стойку», очень аккуратно обрабатываем все швы. Кусочек тесьмы пришиваем на верхний край кармана, на планку-застежку при желании.

Если рубашка однотонная— будет замечательно смотреться тесьма цветная, «тропических расцветок». Если она в полоску, в мелкий цветочек— тесьму лучше взять однотонную, подобрать по цветовой гамме.

На кармашке у мужа или *друга вы можете вышить шелковыми нитками монограмму— его или вашу — тогда сердце любимого будет всегда согрето вашими инициалами.*

Кстати, если рубашек надоевших, с длинным рукавом, у него много — хорошо, если он *и вам подарит одну. «Хит»* этого сезона — мужская длинная рубашка на выпуск с округлыми «подрезами» по бокам, а сверху — жилет — шелковый или из костюмного материала.

Сшить его тоже можно очень быстро — по стандартным выкройкам. Передняя часть жилета — из цветного красивого материала (или вышедшего из моды платья, юбки, блузки). Спинка — любой шелк, даже подкладочный из какого-нибудь старого плаща. По гамме они должны гармонировать, конечно.

С обувью «на платформе» посложнее, но и тут можно найти выход и не выбрасывать 100—150 тысяч рублей на модные «шузы». Некоторые рукодельницы умудряются сами выкраивать острым ножом платформу из объемного куска *пробкового материала.*

Другие поступают проще: остатками плотного штапеля, кожезаменителя, вельвета, из которого уже сшита юбка или костюм, обтягивается «танкетка» и верх босоножек, все приклеивается водостойким клеем. Или берутся «блестки», пластмассовые детали рассыпавшихся бус и все это наклеивается на обувь. Сверху 2—3 слоя клея или эпоксидной смолы.

День работы — зато твердая гарантия, что «двойников» таких туфелек вы не встретите нигде, а окружающие мужчины будут тревожить ваши ножки та-аким взглядом!

А сколько милых, практичных вещей можно сшить из ненужной одежды нашим детям! Но об этом — в следующий раз, договорились?

* * *

P. S. Мы не случайно поставили два этих материала в одну подборку. Наверное, сейчас каждому из нас нужна помощь не только близких людей, друзей, *но и психологов.* Может быть, со временем мы и доживем до того, что у каждого желающего будет «свой» психоаналитик, как на Западе, и услуги его будут нам вполне по карману.

Однако, кто мешает нам быть и «самому себе» психологом? Уметь радоваться завтрашнему дню, отпущенному природой, находить «просветы» среди такой заполошной нашей жизни... Устраивать себе праздник новой сшитой вещью, приготовленным блюдом из доступного или провести необычную, *незабываемую «посиделку»* с друзьями, с заранее продуманной программой?

А, может быть, вы, наши уважаемые читатели, разработали какую-то свою систему закаливания, аутотренинга, воспитания ребенка? Или научились изготавливать поделки, сувениры, что помогает вам и бюджет пополнить, и душу вашу порадовать в творчестве?

Пишите нам! Авторов наиболее интересных писем в рубрику **«Школа выживания»** ждут не только гонорары, но и призы.

Первый тур конкурса мы проводим до 8 августа. Ждем ваших писем с пометкой: **«На конкурс — «Школа выживания». И. Голубничей.**

«И вот мы снова — на реке...
Плечо — к плечу, рука — к руке...»

Фото А. ПОРУБОВА.

Тест

ПОДХОДИТЕ ЛИ ВЫ ДРУГ ДРУГУ?

(Ответы «да» или «нет»)

1. Состоят ли ваши с партнером знаки в одном зодиакальном *тригоне?*
а) Вода (Рак, Рыбы, Скорпион)
б) Огонь (Овен, Стрелец, Лев)
в) Воздух (Близнецы, Весы, Водолей)
г) Земля (Телец, Дева, Козерог)

2. Любите ли часто и активно общаться с друзьями?

3. Считаете ли, что муж и жена, независимо от стажа семейной жизни, должны проводить отпуск вместе?

4. Согласны ли вы с тем, что в браке можно иметь друзей противоположного пола?

5. Живут (жили) ли ваши родители в согласии?

6. Хорошие ли у вас отношения со своим отцом? (для женщин). Хорошие ли у вас отношения с матерью? (для мужчин).

7. Какую цель в браке считаете наиболее существенной?
а) рождение и воспитание детей,
б) достижение материального благополучия и высокого жизненного уровня,
в) тепло, безопасность, взаимопонимание двух людей.

А теперь подсчитаем очки. За каждый ответ «да» с 1-го по 6-й вопрос запишите себе по 5 баллов, за ответ «нет», на эти же вопросы — 0 баллов. Если на 7-й вопрос вы с партнером ответили одинаково, добавьте себе еще 5 баллов. Когда муж и жена подсчитали набранные очки, то следует определить разницу.

Если она составляет 5—10 баллов: ваш брак счастливый или может быть вполне счастливым, что позволяет полностью удовлетворять ваши взаимные потребности и развиваться в соответствии с вашими убеждениями. У ваших детей есть все шансы расти в любви и гармонии.

Если разница составляет 15—20 баллов: существующие между вами различия могут быть причиной возникновения трудностей во взаимном понимании потребностей и надежд. Это часто приводит к возникновению чувства неудовлетворения и появлению дистанции между вами. Поговорите откровенно, ведь у вас есть шансы найти общий путь.

Если разница составляет более 25 баллов: ваши характеры очень разные, и поэтому ваш брак должен быть одним большим компромиссом. Только основываясь на компромиссе, ваш союз может нормально существовать. Необходимо очень много работать над собой и проявлять максимум понимания друг к другу.

В гостях у тезки

ТВОРЦЫ КАМЕННОЙ «РЯБИНУШКИ»

Между прочим, у нашей странички есть «тезка» — гарнитур для прихожей из уральских камней с красивыми светильниками. Хотя эта «Рябинушка» и каменная, но ее не назовешь холодной и бездушной — так мастерски отполирован змеевик, с такой любовью...

Гарнитуры эти формирует завод имени Калинина, а всю огранку камней делает одна очень интересная семья в своем ИЧП — «Гранат».

Глава семьи — Виталий Герасимов давно мечтал о своих изделиях из камней. Как Данила - мастер, он не один год делал изумительный каменный цветок из родонита, только размером поменьше. Все друзья из МЖК, кто приходит в эту семью, восхищаются его терпением.

Вдохновила его на эти занятия во многом жена — Елена.

Стоит один раз увидеть очень симпатичное, с такой милой улыбкой лицо его Елены — и забыть ее уже нельзя.

Красавица — да и только!

Ей об этом говорили очень часто, а она все отшучивалась, да не верила.

Когда пять лет назад проводился первый конкурс «Уральская красавица», подруги уговорили Лену участвовать там.

И что бы вы думали? — Тридцатилетняя женщина (с двумя сыновьями - школьниками!) обошла десятки молоденьких претенденток и стала одной из лауреаток конкурса! И не только из-за своего лица, конечно. Женственность, мягкий юмор, грациозность — это в ней было всегда.

Ей бы после этого конкурса — на всех парусах — в фотомодели, за границу, на всякие обложки модных журналов. Но ведь сыновья стали бы без нее скучать, и Виталий к тому же рискнул стать «производственником». Они все знали «на берегу»: и про налоги, и про кредиты с огромными процентами, и про мафию... И все равно решили делать что-то свое.

Сейчас у Елены в фирме «Остер» изготавливаются очень красивые, из хороших пород дерева двери для квартир и офисов, а у Виталия в «Гранате» выпускаются изделия из камней.

Каждая вещь — не поточная, а штучная, ручной работы.

Мастера, которыми руководят Герасимовы, отмечают, насколько они всегда деликатны и благодарны.

Нет у этой семьи ни «Форда», ни «крутой» дачи, но они, по-моему, счастливы и без этого.

Наступают выходные — палатку, гитару, друзей, пацанов — Костю и Леню с собой — и на озера!

Устают оба, конечно, на работе, до ужаса. Но если прийти к ним в гости — Лена обязательно соорудит необычный салат из обычных овощей, пироги вкуснейшие...

Если праздник — значит, «уральская красавица» Лена, вполне вероятно, вдруг выйдет к вам в костюме мушкетера или пирата, и Виталий такой же — хоть станцевать, хоть сьюморить...

Иногда они могут поссориться, но никто из них никогда не сможет давить на другого, так, что теряется вся уверенность в своих силах, в своей ценности.

И знаю, они сделают все друг для друга, чтобы их два ИЧП не рухнули просто от того, что опустились руки.

Вы можете сами убедиться в том, насколько умеет работать эта семья, какие качественные вещи они делают, если побываете в их фирме на Крауля, 89а.

Может быть, после этого визита у вас хоть немного прибавится оптимизма и желания самим делать то, что душа просит уже много-много лет...

И. КОМАРОВА.

* * *

Мы знаем, как сложно сейчас молодым, пытающимся поставить «на ноги» свое производство, свое дело...

Многие прекрасные цехи по выпуску самого насущного — продуктов, одежды, других товаров уже рухнули под прессингом криминальных структур, меняющихся законов...

Для многих ИЧП, ТОО подчас выход один — объединение в какие-то ассоциации.

Мы ждем от вас писем, «производственники»! Как вам удается выжить, как работается? Может, со временем из этих писем соберется своеобразный банк данных, который поможет вам со сбытом продукции, с поиском сырья, в противостоянии рэкету, в других проблемах!

Предлагаем **подписчикам «На смену!»** приносить короткие рассказы (не более 100 строк) о своем производстве, о талантливых людях. Мы попробуем найти возможность публиковать их по более льготным расценкам, поскольку это будет «косвенная реклама» вашей деятельности.

Давайте в противовес всем этим «мафиозным союзам» создадим свой **Клуб Мастеров!**

Ждем ваших соображений!

Слово — нашим малышам

Забастовка

Дети нашего подъезда
На скамеечке сидят,
Дети нашего подъезда
Все мультфильм смотреть хотят.

Говорит Наташа: — «Мама
любит первую программу,
Смотрит «новости» она,
А там политика одна»...
Плачет Катя Иванова:
«— А у нас второй канал,
Все семейство смотрит снова
Бесконечный сериал»...
А сосед мой Галкин Вовка
Говорит, смутясь неловко
И как рак, краснея весь:
«А мой папа любит секс...»
Все сидят мрачнее тучи,
Обижаются на мам—
Без мультфильмов очень скучно
Жить на белом свете нам!
Мы с Наташей, Катей, Вовкой
Будем делать забастовку!

Детские игрушки

На прилавке в магазине
Есть игрушки из резины,
Из бумаги, кожи,
Из металла тоже
Куклы и аэропланы...
Только все не по карману,
Потому, что в наши дни
Стоят дорого они!
Мы с Наташей и Катюшей,
И с соседом Вовою
Будем лишь играть в игрушки
Самые дешевые...

Сережка

Ближе к свету у окошка
Мама с зеркальцем стоит:
— «Не могу никак сережку
В ухо вдеть я»,— говорит.
Я задумался немножко,
Я продумал вечер весь:
Как же может брат Сережка
Нашей маме в ухо влезть?

Говорят дети:

Бабушка щепоткой сеет семена моркови на грядку.

Игорек, 3 года:
— Бабушка, ну дай мне-то хоть один солик, я тоже грядку солить буду!

Через год:

Что лежит у нас в руке?
Это спички в коробке!
Потому что — не секрет—
Ничего дешевле нет.

— Ну что, будешь опять соликами грядку солить?

Игорек:

— Я же уже не маленький. Я же теперь знаю, что это не солики, а сажалики.

В книжном магазине:

Юля, 4 года:
— Я когда вырасту большая, я тоже книгиней буду работать.

Игорек, 4 года:
— Бабушка, затяжи мне шнурки на ботинках!

Он же в 2.5 года, увидев впервые теленка:
— Вот это собачища! Как лайнет, так сразу оглохну!
— Бабушка, заоделяй мои ножки.
— Ты хитренькая, мама! Выросла, пока меня не было...
Если бы я был, я бы тебя перегнал.

Н. ВИДУЦКАЯ.

Мир уцелел потому, что смеялся!

«Ой, «Рябина» газетная,
Ценные листы!
Ой, «Рябина-Рябинушка»,
Что взгрустнула ты?» — примерно так спрашивали об этой страничке читатели в своих письмах, пока она находилась «в отпуске»... И поэтому, завершая этот выпуск, предлагаем вам одно не грустное, а совсем наоборот —мини-интервью.

МЕДьоносный Пчел

— Это здесь, что ли, сидит «На смену!»?

— Да, здесь.

— А я вам рекламу нашей фирмы принес! Только ее надо сделать большую и красной краской!

— Почему именно так?

— Потому что красный — мой любимый цвет! Я — Директор ЛТП, тьфу, то есть, ЛТД! Мы покупаем Красную Медь! А потом ее прекрасно продаем! Короче, я согласен дать не просто рекламу, а даже интервью! НеМЕДьля!

— Ладно, попробуем. С чего началось ваше увлечение этим металлом?

— Да однажды теща в сердцах назвала меня медным лбом! В голове у меня что-то как загудело!.. Тут же и образование мое, правда, чуть незаконченное, дало толчок!

— А где вы учились?

— В МЕДьучилище! Я — МЕДьбрат!

— И каков же в вашей фирме менеджмент?

— Что-то «мент»?! Где «мент»?!

— Менеджмент! Управление, то есть!

— Ах, вы про это! С свой МЕДьжлис! По всей стране! И за «бугром»!

— Ваша любимая книга?

— Это... Как ее... «Как закалялась медь»!

— Ваши любимые поговорки, афоризмы?

— Не красна страна углями, а красна страна медями! Стоит Егорка в медной ермолке — кто не пройдет, всяк поклон отдает!..

— Как вы отдыхаете от бизнеса?

МЕДьжементом нет проблем! У меня — десять крутых МЕДьженеров!

— Любопытно, за кого вы голосовали в Думу?

— Мне такие Думы в голове держать некогда. У нас— МЕДьжементом нет проблем!

— Люблю бывать в Приморье, недалече от Японии. В тайге — огромные МЕДьведищи, в море — здоровые МЕДьузищи! В Италию еще жутко охота съездить — там, слышал, есть большой музеище про наш металл — так и называется: «Музей Медичи»!

— А дети у вас есть?

— Есть! Наследник дела отца! Уже сейчас срезает медные пуговицы у растяп в трамваях и тащит кабели из телефонов-автоматов. Недавно, правда, увлекся и у тестя с джинсов тоже «чикнул» все пуговицы, замки и клепки, пока тот спал. «Отпад был полный!

— Ваша заветная мечта в жизни?

— Я решил: зачем мне орден?

Я согласен на МЕДьаль!

Страничку подготовила
Ирина ГОЛУБНИЧАЯ.

● КОЛЮЧАЯ ЖИЗНЬ

АМЕРИКАНСКИЕ ЗЭКИ ТОЖЕ «СТУЧАТ», А ТЮРЕМЩИКИ ТОРГУЮТ ВОДКОЙ...

В Америке жуликов очень не любят. Ни в одном штате. И правильно делают. Никому не дозволено вырывать кусок сладкого «Сникерса» изо рта честного капиталиста. А для тех, у кого руки нестерпимо тянутся к чему-то чужому, американцы придумали тюрьму, где чисто, как в больнице, и не пылятся без дела газовая комнатка и электрическая мебель. Покусился — получи. Такой вот гуманизм, о котором мы в экстазе обожания всего заокеанского просто не задумываемся, полагая, что США — страна свободная от всего. Даже от Закона. Но это далеко не так: что-что, а за Законом там следят особенно тщательно. О том, что же это на самом деле, у нас и состоялся разговор с недавно приехавшими в гости к свердловским «тюремщикам» генеральным администратором федерального бюро по управлению тюрьмами и колониями министерства справедливости США Джо Эррингтоном, представителем комитета по образованию тюремных священников Объединенной методической церкви, бывшей тюремной надзирательницей Патрицией Барретт и техасским пастором Клинтоном Раббом.

— Что представляет из себя система исправительных учреждений Соединенных Штатов Америки?

Джо Эррингтон: Основной принцип нашей пенитенциарной системы — создание гуманных для заключенных и безопасных для общества условий содержания преступников. Мы стараемся создать жесткую и в то же время гибкую систему, которая основывалась бы на соблюдении Закона, а не чьих-то личных интересов.

Патриция Барретт: И конечно же, обеспечивающую требования приговора. Но главное — это подготовка для возвращения осужденного в общество.

— А какова структура этой системы?

Джо Эррингтон: Всякая корекционная система включает в себя три элемента: полиция следит за соблюдением Закона, судьи выносят приговор, а система исполнения наказания следит за его выполнением. В США 50 штатов, которые разделены на графства. В каждом своя сеть тюрем и колоний. Параллельно существует другая система — федеральных мест лишения свободы, которая управляется из Вашингтона.

— Это система, наверное, для отъявленных головорезов?

Патриция Барретт: В федеральную тюрьму и колонию попадают за ограбления банков (потому что деньги являются национальным достоянием), за преступления против национальных меньшинств, например, американских индейцев; за международные преступления — такие, как продажа наркотиков.

Джо Эррингтон: Кроме того, в ведении федеральной системы — преступления, связанные с государственной изменой, направленные против президента или другого государственного лица. Например, за избиение почтальона преступник попадает в федеральную тюрьму.

— Что же тогда остается на долю тюрем штатов?

Джо Эррингтон: О! Им хватает. В этих тюрьмах сидят в основном за преступления против личности — грабежи, убийства, изнасилования, совершенные на территории данного штата.

Патриция Барретт: В Техасе, например, в системе исправительных учреждений штата содержится 50 тысяч человек. А во всей же федеральной системе США — миллион.

На уровне штатов ответственность за преступления против личности бывает вплоть до смертной казни.

— В 1991 г. в США поймали Джеффри Дамера — очередного «серийного» убийцу. Он обвинялся в совершении 17 убийств, в доказательство которых полиция представила торсы четырех убитых им людей. В холодильнике и морозильнике у злодея нашли по две головы, консервированные половые органы жертв. Части тел Джеффри-каннибал поедал. Однако суд присяжных города Милуоки счел возможным оставить маньяка живым, приговорив к 16 пожизненным срокам — по числу жертв, чьи убийства были доказаны в суде.

Клинтон Рабб: На прошлой неделе, кстати, был казнен один очень известный в США убийца. Что касается помилования, то существует целая система. Вообще, к смерти у нас приговаривают после очень длительного рассмотрения дела в судах разных уровней. Помилование — тоже. В каждом штате есть такие суды, и, естественно, в них, вплоть до федеральных, можно апеллировать.

Патриция Барретт: В федеральной системе, несмотря на ее строгость, уже 25 лет не выносятся смертные приговоры, зато в «либеральной» системе штатов они не очень-то редки.

Джо Эррингтон: Сейчас в федеральной системе под «вышку», как говорят русские зэки, подпадает всякое тяжкое преступление против личности, в любой степени связанное с наркотиками.

— А к какой категории осужденных применяется в США эта самая «вышка»?

Джо Эррингтон: К любой — мужчинам и женщинам, достигшим 21 года.

— Каким образом такой приговор приводится в исполнение?

Джо Эррингтон: В тюрьмах федеральной системы — это инъекция. В системе штатов — электрический стул, газовая камера или, в некоторых случаях, расстрел.

— Для этого, наверное, существуют специальные «расстрельные» тюрьмы?

Джо Эррингтон: В федеральной системе есть одна такая тюрьма, в штате Индиана, и сегодня в ней шесть человек ждут своего часа. Что касается каждого штата индивидуально: если в нем разрешена смертная казнь, то для этой цели на его территории существует специальная тюрьма.

— Пожизненное заключение введено в России в конце 1992 года, но мы столкнулись с обычной для нашего государства проблемой — отсутствием финансовой базы. Получилось так, что приговоренные уже есть, а специальных мест для их содержания еще нет...

Патриция Барретт: В США эта проблема полностью отсутствует по той причине, что приговоренные к пожизненному заключению содержатся у нас в общей системе заключения, хотя на очень строгом режиме.

Как и во всем мире, наши зэки кооперируются по национальным, политическим и, конечно, уголовным признакам. Некоторые такие группы традиционно враждуют между собой. Контроль за этими процессами затрудняет то, что группировки имеют хорошие связи как в самой тюрьме, так и за ее пределами, поэтому я погрешу против истины, если скажу, что наши тюрьмы живут без конфликтов, хотя последние могут быть вовсе не национальные. Сама атмосфера тюрем располагает к жестокости и насилию...

— А на кого направлено это насилие в первую очередь: на другого осужденного или на представителя администрации?

Джо Эррингтон: В основном жестокость проявляется в отношении осужденных друг с другом, очень редко — к персоналу. С 1990 года, когда была создана федеральная система, произошло лишь 19 убийств сотрудников.

— Что грозит осужденному, дерзнувшему взять в заложники или убить представителя администрации?

Джо Эррингтон: В федеральной системе, если это преступление никак не отягчено наркотиками, сейчас, по крайней мере, не будет караться смертной казнью. В системе штата — реально заработать электрический стул или газовую камеру.

— А сами сотрудники насколько запачканы, как говорят в России, «неслужебной связью со спецконтингентом»?

Джо Эррингтон: Я думаю, во всем мире проблема коррупции персонала является одной из основных бед пенитенциарной системы. Если говорить о федеральных местах лишения свободы, то мы стараемся быть очень внимательными при подборе сотрудников на службу и, как правило, предотвращаем случаи контрабанды. Я должен сказать, что явными врагами коррумпированного персонала являются... сами осужденные. Обо всех случаях недозволенных связей они докладывают кому следует.

— Это надо понимать, что в американских тюрьмах тоже «стучат»?

Джо Эррингтон: О! Это секрет!

— А чем рискует сотрудник федеральной тюрьмы, продавая осужденному, скажем, бутылку алкоголя?

Джо Эррингтон: Получить 20 лет тюрьмы.

— Скажи, Джо, побывав в колониях Нижнего Тагила и Екатеринбурга, согласишься ли ты с мнением тех, кто говорит, что система заключения в США более гуманна, нежели в России?

Джо Эррингтон: В ваших колониях я узнал много нового. В США, например, даже не существует такого понятия, как Дом ребенка. Если у заключенной рождается дитя, его немедленно забирают в приют. Ни о каких отпусках не может быть и речи, лишь в порядке исключения в колониях с очень мягким режимом после отсидки основной части срока возможно на три дня уехать домой. Есть свидания, но они кратковременны и проходят через стекло по телефону. Посылки и передачи запрещены вообще. Однако при всей строгости режима на содержание одного заключенного наши власти тратят в год 25 тысяч долларов.

— Это ты к тому, что выгоднее сидеть в американской тюрьме, чем охранять заключенных в России? Однако Патриция сказала, что только в федеральной системе США сегодня сидит миллион уголовников, выходит, их содержание влетает государству в копеечку: а преступность, сам понимаешь, не собирается снижаться.

Джо Эррингтон: У нас точно такая же проблема, как и у вас, — перенаселенность тюрем. Но у нас больше ресурсов и строятся новые тюрьмы. Одно место при строительстве тюрьмы в США стоит 50 тысяч долларов. К тому же Пентагон бесплатно передает нам свои военные базы.

— А это значит — перенаселенность по-американски: то же самое, что и в екатеринбургском следственном изоляторе, где вместо положенных 3200 человек сидят 7 тысяч?

Патриция Барретт: Перенаселенность тюрем США куда больше, чем в России, но у нас несколько иные условия содержания. Средняя американская тюрьма рассчитана примерно на 1200 человек, а в колониях (у нас четыре вида режима — общий, строгий, усиленный и колония-поселение) жилые помещения разделены с расчетом — комнату каждому осужденному.

— Как же налогоплательщики относятся к тому, что огромные суммы их денег идут на обустройство новых тюрем?

Клинтон Рабб: Общественное мнение отрицательно настроено к самим преступникам и требует более жестких приговоров, а значит, прекрасно понимает, что для их исполнения необходимы значительные суммы. Мы не настроены ни на какое снисхождение к уголовникам, а значит, не пожалеем денег на их изоляцию.

— А как же многочисленные комитеты по защите осужденных?

Клинтон Рабб: Их в США действительно очень много, но это частные организации, и им еще не удавалось повернуть общественное мнение в обратную сторону.

— В таком случае есть ли смысл говорить о перевоспитании преступника, если на то, чтобы надолго и надежно его изолировать, всегда найдутся деньги?

Джо Эррингтон: Перевоспитать преступника можно, и это делает та организация, которую представляют здесь Патриция и Клинтон, — американская методистская церковь.

— Хотелось бы знать, каким образом и насколько успешно. Согласитесь, трудно внушить взрослому человеку истины, которые он не сумел уразуметь с детства.

Патриция Барретт: **Их нужно внушать делом, а не нравоучениями. Наша церковь, например, занимается социальной реабилитацией осужденных, выходящих на свободу. В церкви, где работал Клинтон, успешно реализуется программа по обеспечению жильем и работой женщин — бывших преступниц. И такая программа не единственная.**

Джо Эррингтон: В Далласе, например, несколько церквей сложились и купили дом, в котором бывшие осужденные, выходя на свободу вместе со своими семьями, полгода могут жить бесплатно. За это время церковь обеспечивает им консультации по всем вопросам жизни, помогает обустроиться собственным хозяйством, подыскать работу. И если сегодня мы можем сказать, что режим содержания в ваших колониях несколько гуманнее, чем в местах лишения свободы США, то социальная реабилитация бывших осужденных в России, в отличие от Америки, на очень низком уровне.

Беседовал
О. ПАВЛОВИЧ

СЕГОДНЯ

КОСМОС
(51-55-78)
Кикбоксер.
19 июля в 18.00 состоится выступление миссионерского молодежного хора **«Благодать»** из Калифорнии, США, вход бесплатный.

СОВКИНО
(51-06-21)
Харли Девидсон и ковбой Мальборо

САЛЮТ
(51-47-44)
Денис-мучитель
Добро пожаловать, совершеннолетие

МИР
(22-36-56)
Харли Девидсон и ковбой Мальборо

ЗАРЯ
(34-76-33)
По зову долга.
Лучшие из лучших

● ОБРАТНАЯ СТОРОНА ОЛИМПИЙСКИХ МЕДАЛЕЙ

ИСХОД ГЕРОЕВ СПОРТА

Когда становится холодно, беды и нужды обостряются, как лица у людей, стоящих с утра до вечера у станции московского метро в надежде что-нибудь продать. Спортивные рекорды перестали быть товаром, а то, что происходит сейчас с российским спортом, вряд ли можно понять, побывав в спортзалах.

Представьте себе на минуту: вы — спортсмен из России и идете за покупками. Килограмм бананов, 250 граммов масла, килограмм говядины, 5 литров молока, хлеб и немного овощей. За все про все — тридцать тысяч. Недельный рацион обошелся в половину месячной зарплаты преподавателя вуза. При этом квартира еще не оплачена.

Раньше спортсмены получали от государства столько же, сколько высококвалифицированные рабочие, теперь это в прошлом — нет денег. Предположим, кто-то привез вам из-за границы фирменные кроссовки. На черном рынке они потянут на полугодовой рабочий заработок. Впрочем, с вас за них уже могут попросить валюту. Если бы кроссовки уменьшались в размерах пропорционально падению курса рубля, то за год от них остались бы только шнурки. Как же добыть доллары?

Можно повысить мастерство и постараться попасть в сборную, выезжающую за границу. Спортсмены такого класса получают от Национального олимпийского комитета твердую валюту. Но как поддерживать хорошую форму, не имея возможности нормально питаться? Эта проблема — уже материального свойства. От фрустрации не спасет даже олимпийское золото.

Воспитанник спортивного клуба «Факел» (Нижняя Тура, Свердловская область) Александр Попов — самый быстрый пловец в мире. За границей он звезда, там у него берут автографы на улице. Народ же, спешащий сквозь снегопад мимо нового шикарного московского отеля, олимпийцем не интересуется. Александр говорит: «Люди потеряли ко всему интерес. Здесь нечего есть». Попов удручен — с одной стороны, он один из них, с другой — уже нет. И ощущение раздвоенности усиливает подавленное состояние.

За завоеванные в Барселоне медали он получил обещанную НОКом премию в 10 тысяч долларов. По сегодняшнему курсу, более 20 миллионов рублей. Его отцу, механику на заводе, чтобы заработать такие деньги, надо проработать лет шестьдесят. «Я живу как бы в двух мирах», — делает вывод Александр. И эти два мира несовместимы.

В свои 23 года он не хочет планировать будущее — жизнь после того, как оставит спорт. Да и о конце нынешней карьеры тоже пока не задумывается — вот уже два года ему нет равных: «От того, что всегда надо побеждать, устаешь. Я не могу думать об Атланте. Это будет еще очень не скоро. Столько всего может случиться». Как олимпийскому чемпиону на дистанциях 50 и 100 метров вольным стилем ему за каждый старт платят не менее 10 тысяч долларов. «Западные спортсмены всегда чувствовали себя более уверенно. Если бы они какое-то время пожили здесь, думаю, их отношение к жизни изменилось бы», — считает Попов.

Он переехал в Австралию вместе со своим тренером, приглашенным на работу в плавательный центр Канберры. «Наша действительность сурова. У нас все так сложно, — Александр надолго умолкает, и в этой тишине, как в глубоком снегу, вязнет оживленный разговор. Но даже в нашей жизни есть хорошее».

Ирина Привалова в своем блестящем костюме из латекса в спортзале МГУ среди занимающихся здесь физкультурой студентов выглядит фотомоделью со страницы каталога, женщиной из другого мира, на протертой дорожке с синтетическим покрытием. Крупная американская фирма, предоставляя спортсменке обувь, носки, тренировочные костюмы, рубашки, джемперы, еще и платит ей за это; голландский менеджер Приваловой открыл на ее имя валютный счет.

В это же самое время Российская федерация легкой атлетики вынуждена идти с протянутой рукой по промышленным предприятиям — безрезультатно. Ирина продает скорость. Она — бронзовый призер Олимпиады в беге на 100 метров. Самая быстрая белая женщина планеты. Она котируется на мировом рынке. Наличие валюты гарантирует ей нормальное питание и возможность тренироваться, не овладевая профессией. В этом замкнутом круге она обеспечивает свое будущее стометровками. И считает: ей повезло — она не стала метательницей ядра.

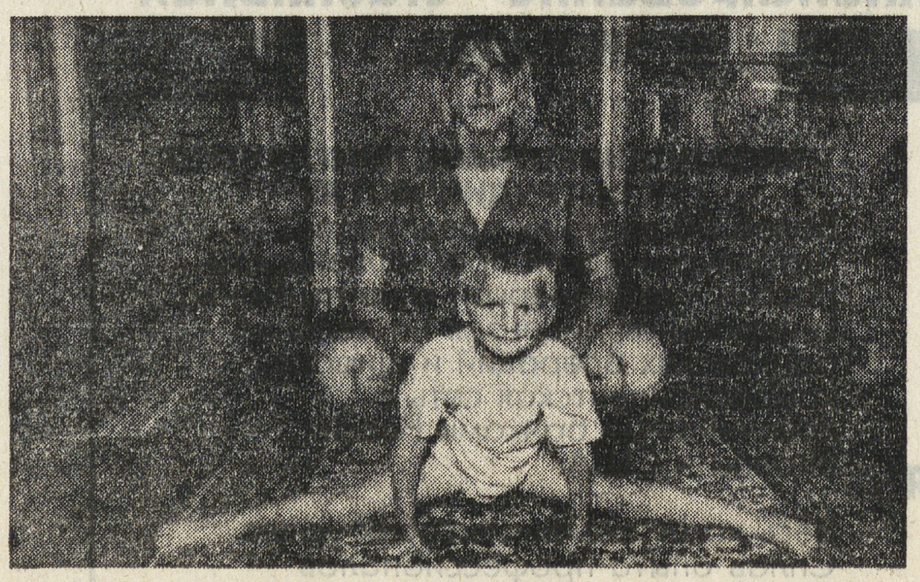

В Москве есть тренировочные базы и получше университетской на Ленинских горах. Но в МГУ тренировка не может сорваться из-за того, что зал переоборудуется для проведения вечером концерта. Спортклубы не получают больше денег от государства, а потому сдают свои помещения в аренду. Тренер Приваловой считает, что большинство клубов фактически прекратили свое существование: «Мне трудно представить, как там занимаются молодые спортсмены».

Разведясь с мужем, Ирина с четырехлетним сыном Алешей перебралась к родителям. Конечно, она могла бы купить трехкомнатную квартиру — за необходимую сумму ей надо побегать недели две, но люди пока не верят в частную собственность. Опасаясь, что коммунисты снова придут к власти и опять все национализируют.

Решение о том, что с 1 января 1993 года все спортсмены СНГ выступают только за национальные сборные, возводит между ними границы. «Раньше мы были одной семьей. Когда Ромас Убартас завоевал золото в метании диска, мы все радовались вместе с ним, потому что он был нашим, хотя и выступал за сборную Литвы. Я сама наполовину украинка, наполовину русская. Не так важно, какой флаг развевается, плохо то, что наша команда распалась», — говорит Ирина и добавляет, что большинству бывших советских спортсменов, выступавших в Барселоне, ближе был прежний красный флаг, чем новый трехцветный.

Жизнь Приваловой расписана до 2000 года. Тогда ей исполнится 32, и есть надежда, что удастся прожить на заработанные сейчас деньги — иного будущего она пока не представляет.

...Через час езды на машине остается позади окраина Москвы. Мимо лесов, заснеженных полей, поселков с деревянными домиками и покосившимися заборами дорога выведет нас в XIX век. У Кругового озера она упирается в ворота, за которыми — век XXI. Здесь находится один из тренировочных центров бывшей советской спортивной империи.

В бассейне — пловцы из волгоградского клуба «Волга», в котором подготовлена половина сборной страны по плаванию. Спортклуб арендовал этот плавательный центр у НОКа. Олимпийский комитет беден, а у «Волги» есть деньги благодаря Виктору Авдиенко, 35-летнему основателю клуба, его президенту, крупному теоретику в области плавания и талантливому тренеру. Без него Евгений Садовый ни за что не стал бы олимпийским чемпионом на дистанциях 200 и 400 метров вольным стилем, а Волгоград — городом пловцов.

Спонсор клуба — местное объединение по производству продуктов питания «Бройлер» — каждый месяц на льготных условиях продает ему 40-50 тонн своей продукции. Часть ее тратится на собственные нужды, часто продается на рынке. Приносят доход и визиты зарубежных тренеров и спортсменов для ознакомления с методикой Авдиенко. Трехнедельный тренировочный курс обходится им в 800 долларов с носа. Кроме того, объединение московских универмагов «Царский двор» заключило с «Волгой» договор на рекламу. В качестве ответной услуги городские власти дали согласие на открытие «Царским двором» филиала в Волгограде. Там будут продаваться спорттовары одной из британских фирм. С англичанами у «Волги» тоже подписан рекламный контракт. Оказывая активную помощь спортсменам, «ЦД» ожидает от НОКа права на рекламу во время Олимпиады.

Авдиенко знает точно две вещи: сколько денег ему надо для клуба и сколько у него есть. Помимо тренеров, в штате есть должность «искателя талантов» — как в старые добрые времена, он ездит по России и заходит во все бассейны подряд. В «Волге» тренируются 2000 пловцов, и платят они за это 30-120 рублей. Каждый месяц Авдиенко просматривает список из 20 детей, чьим родителям не по карману даже эта мизерная сумма, и решает, кто из них перспективен и может продолжить тренировки бесплатно.

Еще каких-нибудь десять лет назад никакой плавательной школы в Волгограде не существовало — группа энтузиастов лишь разворачивалась. Зарплату получали настолько маленькую, что приходилось подрабатывать грузчиками. В городе был только один открытый бассейн, который, правда, зимой отапливался. На 20-градусном морозе тренеры подходили к самому бортику — из-за поднимающегося над подогретой водой пара уже на четвертой дорожке ничего нельзя было разглядеть.

...После дневной тренировки к центру съезжаются лимузины — по вечерам здесь работает казино. Богатые москвичи играют в рулетку. Авдиенко арендовал и этот промысел. Сие еще один источник доходов спортклуба «Волга».

Над входом в тренировочный зал висит лозунг: «Быстрее, выше, сильнее!» Он похож на последний пароль старого времени и одновременно на первый — нового. «Если наши пловцы перестанут побеждать, клуб прекратит свое существование», — объяснил Авдиенко.

В Новосибирске Обь так широка, что противоположный берег и не увидишь. Кругом березы. От мороза под ногами скрипит снег. Борец Александр Карелин очень любит зиму: «Деревья, да и вся земля преображаются. И когда входишь в дом, ощущаешь тепло сильнее обычного. Снова выходишь и чувствуешь чистоту и силу воздуха. Снег и мороз чисты, но чистота эта сурова. Слабые люди в холода не вылезают на улицу. Зима делает человека сильнее».

На тренировке Карелин шутя разделывается со своими партнерами. Ему 25 лет, он многократный чемпион мира, двукратный олимпийский чемпион, вот уже шесть лет ему нет равных. Его противники рассказывают: висеть на Сашиных руках — все равно что болтаться на стреле башенного крана. «Единоборство привлекает меня своей простотой. Что происходит, то происходит. Борьба абсолютна, как зима», — рассуждает Александр.

Днем, до прихода Карелина, спортзал «Динамо» пуст. «Прежде здесь с утра до вечера тренировались молодые борцы», — вспоминает тренер Виктор Кузнецов. Это он одиннадцать лет назад нашел нынешнего рекордсмена в одной из школ. 13-летний Саша вырос к тому времени до 178 сантиметров, весил 78 килограммов. Сейчас его рост — 193, в вес — 123, при этом нет ни грамма лишнего жира.

Шести тысяч рублей зарплаты Кузнецову едва хватает, чтобы прокормить семью. Хорошо, что за олимпийское золото Карелина тренеру выдали премию в 3 тысячи долларов. «У Саши много предложений из-за границы. В Америке я смог бы зарабатывать по 3 тысячи долларов в месяц, но он не хочет уезжать из Новосибирска. Раньше Карелин жил вместе с родителями в бараке, вчетвером в одной комнатушке. Как капитан милиции получает порядка 7 тысяч рублей. Кроме того, у него есть заграничный спонсор — шведская фирма, производящая мебель для офисов. Саша говорит всегда, что деньги — не главное в жизни, и, знаете, я все больше принимаю эту точку зрения».

От Кузнецова не ускользает ни одно движение на матах. Для столь крупного и тяжелого человека Александр невероятно быстр, он похож на белого медведя. Время от времени совершает для разминки пробежку, на ходу неожиданно делает переворот и бежит дальше.

Постепенно небо над Обью меняет свой цвет. Карелин приходит сюда почти каждый день: «Тут я вырос». Останавливается среди берез у избы с резными наличниками: «Эти дома олицетворяют собой единение с природой». Для кого-то Сибирь сурова, но Саша утверждает, что она прекрасна.

Он рассказывает и рассказывает. Об охоте на медведей в Алтайских горах, о ночах в заснеженном лесу и о том, как научиться не бояться и не убегать. «Страх переходит в мужество. Все на свете — противоположность и превращение. Когда тает снег и начинаются дожди, и я в некотором роде начинаю плакать вместе с погодой. Не то чтобы чувствую себя несчастным, просто дождь расслабляет. В ненастье я вижу себя таким, каков есть на самом деле».

О себе он может сказать лишь одно: «Я — русский. Поэтому не хочу жить за границей. Жизнь там богаче, однако это не значит, что лучше. Сейчас стало модно хаять нашу страну, но следует понять: мы, русские, не в силах жить никакой другой жизнью, кроме русской».

Маркс и Энгельс так определяли роль спорта в обществе: «Физическая культура является одним из способов совершенствования индивидуальных способностей в единстве со средствами производства». На сегодняшний день бывшие спортсмены экстра-класса принадлежат к той части населения, которая благодаря выдающимся способностям извлекает максимальную выгоду в изменившихся условиях. Многие делают карьеру в промышленности. Олимпийский чемпион по биатлону Александр Тихонов стал фабрикантом и поддерживает тот вид спорта, который вывел его на вершину. Спортсмены стабилизируют сейчас общественную систему, но капиталистический скачок в развитии страны означает и перелом в спортивной жизни России.

(ИМА-пресс по материалам журнала «Спорт», Германия)

На снимке: Ирина Привалова с сыном Алексеем
Фото А.Яковлева (ИТАР ТАСС-Спорт)

56-91-22, 56-91-23 — справочное курсов валют с 9 до 18 часов

Валюта

Добрый день, господа валютодержатели. Вчера курс доллара Московской межбанковской валютной биржи поднялся на 5 рублевых пунктов и составил 2017 руб./долл., предварительное предложение — 49 млн. долл., спрос — 52,85 млн. долл.

Торги на Уральской региональной валютной бирже закончились следующими результатами: доллар — 2012 руб., дойчмарка — 1289 руб.

В Екатеринбурге на рынке наличной валюты доллар по максимальной цене покупали в Уралакадембанке — 2028 руб./долл., по минимальной цене доллар продавали в Торн-банке, Уралпромстройбанке и Уралкомбанке — 2038 руб./долл. Дойчмарку по максимальной цене покупали в Уралакадембанке — 1290 руб./ДМ, по минимальной цене дойчмарку продавали в Уралкомбанке — 1289 руб./ДМ.

Вероника **ФАЙЗРАХМАНОВА.**

КУРСЫ ОБМЕНА НАЛИЧНОЙ ВАЛЮТЫ

ЕКАТЕРИНБУРГ, 11.07.94 г. (по состоянию на 17 часов).

Банки Телефоны для справок	Адреса обменных пунктов	Время работы	Котировки доллара, руб./долл. покупка	продажа	нем. марки, руб./DM покупка	продажа
УРАЛЬСКИЙ БАНК РЕКОНСТРУКЦИИ И РАЗВИТИЯ 24-50-66, 26-85-80 22-23-41, 23-00-66 22-53-26 (25) 23-20-24 (250) 3-45-25	Куйбышева, 95 Аэропорт «Кольцово» (зал ожидания 2-й этаж) Куйбышева, 38 («Харбин») Ясная, 38 (Аэрофлот) Чайковского, 75 Нижний Тагил, Тимирязева, 25 Полевской, Ялунина, 16	9—16 круглосуточно 9—17 перерыв 13—14 сб., вс. — выходные	2011	2045	1280	1310
УРАЛКИБ-БАНК 37-89-94 51-09-07	Уральских рабочих, 35 пл. Уралмаша («Книжный мир») Вайнера, 9а (маг. «Фаэтон»	9—14.30 (пер. 12—13). 11—18.30 (вт.—сб.) перерыв 14—15 11—18 (пер. 14—15)	2010	2042	1275	1300
КУБАНЬ-БАНК 53-33-66 51-95-30 53-68-16	К. Либкнехта, 48 (ТЮЗ, служебный вход) Ленина, 39 (Главпочтамт) Челюскинцев, 106 (гостиница «Свердловск»)	10—17 (пн. — сб.) 10—16 (вс.) 10—17 ежедн. 10—17 (кр. сб. вс)	2030	2045	1280	1300

ПРЕДЛАГАЕТ КОМПЬЮТЕРЫ:

AT 286	770$
AT 386sx	890/1000$
AT 386dx	1200$
AT 486dx	1750/2300$

А также: Материнские платы, видеокарты, HDD, FDD, и другие комплектующие, защитные стеклянные фильтры.

Гарантия от 3-х до 12-ти месяцев.

г. Екатеринбург, ул. Большакова 65, к. 316 Телефон: (3432) 22-53-19

ФИНАНСОВО-ПРАВОВАЯ КОМПАНИЯ

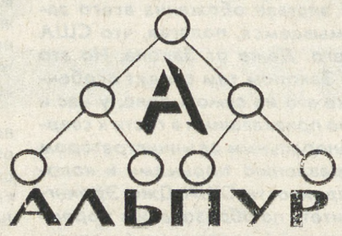

«АЛЬПУР»

АВТОМОБИЛЬ В РАССРОЧКУ

ЛЮБАЯ ФОРМА ОПЛАТЫ

Окружной Дом Офицеров

комн.№ 107 с 10.00 до 17.00 т. (3432) 49-53-00, 55-07-74

ПЯТЬ ВЫИГРЫШЕЙ В НЕДЕЛЮ!

АО «ЕКАТЕРИНБУРГ-ИНВЕСТ-СТРОЙ» И ТЕЛЕКОМПАНИЯ «4-Й КАНАЛ»

каждый четверг с 21.15 по 21.30

проводят розыгрыши квартир, автомобилей, летних путевок, товаров народного потребления.

В розыгрыше может участвовать каждый. Стоимость «Договора-обязательства» для участия в розыгрыше — 2800 рублей.

ВЫИГРЫШИ ПРЕДЫДУЩЕГО РОЗЫГРЫША:

1000745 — автомобиль ВАЗ-21092,
1001307 — кухонный комбайн отеч. пр-ва,
1000063 — комплект мягкой мебели,
1002075 — путевка на Кавказ,
1000844 — 10² общей площади жилья.

ВЫИГРЫШИ ПОСЛЕДУЮЩЕГО РОЗЫГРЫША:

1002780 — аудиомагнитофон имп. пр-ва,
1002663 — кухонный комбайн отеч. пр-ва,
1002151 — комплект мягкой мебели отеч. пр-ва,
1000004 — комплект пристенной мебели отеч. пр-ва,
1002868 — аудиомагнитофон имп. пр-ва.

ПОЗДРАВЛЯЕМ!

Выигрыши можно получить по адресу: ул. 8 Марта, 205.

Телефоны: 25-24-72, 25-26-40.

МЕТАЛЛОПРОКАТ

приобретет предприятие.

Форма оплаты — любая.

Телефоны: 39-09-36, 39-09-49, 39-09-82.

Прямые чартерные рейсы

Екатеринбург - Стамбул

ШОП-ТУР + ОТДЫХ НА МОРЕ!

Справки по тел: (3432)51-81-10, 56-09-91, 51-60-07

Господа предприниматели !

Извещаем вас об открытии КАРГО.

Стамбул – Екатеринбург (грузоперевозки).

Наш адрес: г.Екатеринбург, ул.Тургенева 18-Г.

☎ (3432) 55-12-35 Russia

ГОРНЫЕ ЛЫЖИ DYNASTAR

Фирма «Ски Спорт Сервис», являясь эксклюзивным дилером DYNASTAR, принимает заказы на лыжи, палки, сноуборды и многое другое.

До 15.08 цены — фабричные.

Тел./факс: (095) 251-81-02.

● МЕНЯЮ 2-комн. «хрущевку» 29 м² (2/4 эт., кирпичн. дом, балкон), ост. «Аванцационная», и комнату 15 м² в новой незаселенной кв-ре (5/10-эт., р-н Ботанический со стороны Белинского) на 3-комнатн. кв-ру в близлежащих р-ах. Тел. посредн.: 60-36-24, 60-68-67.

● МЕНЯЮ 2-комн. к-ру с раздельн. комнатами 24 и 15,9, кухня 7,5 м² с тел., Комсомольский р-н (Новгородцевой, 3) на равноцен. или большей площади ближе к центру. Доплата по договоренности. Тел.: 47-30-02, после 10 час. утра.

● На летние месяцы сдается 1-комнатн. кв-ра в Анапе. Тел. в Екатеринбурге: 58-92-37, 47-32-77.

● НИКАКОЙ НА СВЕТЕ ЗВЕРЬ НЕ ОТКРОЕТ ЭТУ ДВЕРЬ! Изготовим и установим металлические бронированые двери, покрытые деревянной филенкой, решетки из ленты. Также изготовим и установим деревянные филенчатые дверные и оконные блоки из сосны и лиственницы, а также плинтусы и половую доску. Производим ремонт офисов и квартир. Заказы по тел.: 49-61-35. Справки по тел.: 32-64-98.

Эти материалы знает весь мир !

Гипсокартон Ахмигран ТИГИ KNAUF Пенополистирол И многое др.

Производство строительных отделочных материалов.

Комплектные поставки для :

- строительства межкомнатных перегородок и декоративной отделки стен
- монтажа подвесных звукопоглощающих потолков;
- утепления потолков, крыш, полов в офисах, дачах, квартирах и производственных помещениях.

ДОСТУПНЫЕ ЦЕНЫ, ШИРОКИЙ АССОРТИМЕНТ, СОВРЕМЕННЫЙ ДИЗАЙН

Тел. 562-01-12, 562-01-13, 562-03-03, 562-49-96, 562-30-48 Факс 562-31-14, 490-55-70

АДРЕС: Московская обл., г. Красногорск-5, Центральная, 9

ПРЕДПРИЯТИЕ «АЛЬЯНС - БРОК - ИНВЕСТ»

покупает. продает. обменивает

Приватизационные чеки и ценные бумаги на предъявителя («ОЛБИ», «AVVA», «ДОКА ХЛЕБ», «МММ» и другие) на самых выгодных для Вас условиях по адресу: Екатеринбург, ул. К. Либкнехта, 48 (ТЮЗ, служ. вход). Телефоны: 53-33-66, 49-89-66.

Надежное финансирование - стабильная экономика.

МЕТАЛЛУРГИЧЕСКИЙ ИНВЕСТИЦИОННЫЙ БАНК

МЕТАЛЛИНВЕСТБАНК ПОЗДРАВЛЯЕТ АКЦИОНЕРОВ И КЛИЕНТОВ БАНКА И ВСЕХ ТРУДЯЩИХСЯ С ПРОФЕССИОНАЛЬНЫМ ПРАЗДНИКОМ - ДНЕМ МЕТАЛЛУРГА С ПОЖЕЛАНИЯМИ УСПЕХОВ В НАШЕМ ОБЩЕМ ДЕЛЕ - СТРОИТЕЛЬСТВЕ НОВОЙ ЭКОНОМИКИ НОВОЙ РОССИИ.

МЕТАЛЛИНВЕСТБАНК ПРИГЛАШАЕТ К СОТРУДНИЧЕСТВУ

Более 50 ведущих предприятий металлургической промышленности России - акционеры и клиенты банка. Генеральная лицензия на ведение банковских операций и широкая корреспондентская сеть с крупнейшими банками России, Европы и США.

Весь комплекс финансовых услуг. Сплав опыта профессионалов банковского дела и компетентности специалистов металлургического производства.

Адрес: 103718, Москва, Славянская пл., 2. Тел.: (095) 220-8545, 220-8271. Факс: (095) 924-5786.

МЕТАЛЛИНВЕСТБАНК всегда готов к конструктивному диалогу и нетрадиционным решениям Ваших проблем.

АО АСС

ФИРМА «ВОЙМА»

ПРЕДЛАГАЕТ

ЛУК РЕПЧАТЫЙ ИЗ ТУРЦИИ

Высший сорт, по цене 1500 руб./кг.

Возможна поставка на реализацию сроком на 1 мес.

Возможна вагонная поставка.

Адрес: Н. Тагил, ул. Свердлова, 17.

Телефоны: (3435) 23-22-71, 23-44-26, 23-44-94.

СТРОЙМАТЕРИАЛЫ

реализует организация:

- линолеум на основе и без нее, в рулонах 1,5×12 м, по цене 120 и 75 тыс. руб. за рулон,
- кафельную плитку по 5,8 тыс. руб. за м²,
- сантехнику-компакт по цене 40 тыс. руб.

Возможна доставка.

Телефоны: 51-40-70, 24-97-94.

ПРОФЕССИОНАЛЬНО-ТЕХНИЧЕСКОЕ УЧИЛИЩЕ № 19 г. ЕКАТЕРИНБУРГА

проводит прием учащихся для обучения по специальностям:

1. Оператор по переработке туш
2. Изготовители колбасной оболочки
3. Обвальщик мяса
4. Сортировщик мяса
5. Изготовители колбасных изделий
6. Слесари широкого профиля
7. Машинисты холодильных установок
8. Резчик по кости
9. Слесарь - электрик по бытовым холодильникам
10. Варщики пива
11. Овощевод - цветовод
12. Младший ветеринарный фельдшер
13. Изготовители маргарина и майонеза

На учебу принимаются лица не моложе 16 лет. По всем специальностям срок обучения 6—10 месяцев. За период обучения выплачивается стипендия 15400 руб. Учащиеся обеспечиваются питанием, общежитием.

Приемная комиссия работает ежедневно с 8-00 до 18-00 часов.

Для поступления необходимы документы:

1. Свидетельство или аттестат об образовании
2. Паспорт или свидетельство о рождении
3. Характеристика из школы или с места работы
4. Медицинская справка ф. № 286
5. Справка с места жительства
6. Шесть фотокарточек размером 3×4 см.

За справками обращаться по адресу: г. Екатеринбург, ул. Титова, 19, трам. № 1, 14, 15, 25, ост. «Братская». Телефоны: 25-81-34, 25-00-92, 25-65-11.

Учредители: Коллектив редакции; Областной комитет РСМ; Комитет по делам молодежи правительства Свердловской области

Редактор Т. ЛОМАКИНА.

Дежурный по номеру С. МАТЮХИН.

Время подписи в печать — 20.00

Адрес редакции: 620219, Екатеринбург, ГСП-153, ул. Тургенева, 13. Дом печати, 12-й этаж. Редакция газеты «На смену!».

Наши телефоны: приемная 51-28-61; зам. редактора 58-92-47; ответ. секретарь 56-17-12

ОТДЕЛЫ РЕДАКЦИИ

- секретариат 56-37-28
- экономики 56-91-12
- репорт. группа 56-91-14
- культуры 56-17-71, 56-90-53
- военно-спортивный 51-39-09
- морали и права 58-92-41
- писем 56-91-22
- учащейся молодежи 56-91-12
- рекламы и объявлений 56-91-16
- бухгалтерии 56-91-15

Газета выходит 5 раз в неделю, кроме воскресенья и понедельника. Печать высокая. Объем 2 п. л. Тираж 18776 экз. Типография изд-ва «Уральский рабочий». 620219 Екатеринбург, пр. Ленина, 49.

Газета зарегистрирована в Министерстве печати России. Номер регистрационного удостоверения 1419.

Заказ № 8192 Тираж 18776