НА СМЕНУ!

Четверг, 9 июня 1994 года
№ 107 (14743)
В розницу цена договорная.
(НАШ ИНДЕКС 53800)

106

ОСНОВАНА 18 ИЮНЯ 1920 ГОДА

• Не поделили...

РАЗБОРКА У БЕНЗОКОЛОНКИ

Жестоким побоищем завершился раздел «сфер влияния» между алапаевскими коммерсантами и их сельскими коллегами из Верхней Синячихи. Их встреча имела место около алапаевской автозаправки. После мирных переговоров стороны перешли к вооруженным действиям: вооруженные палками, металлическими прутьями соперники друг друга не жалели. Предварительный итог встречи: три человека ранены, один до сих пор в больнице, разбиты три автомашины.

В. ПЕРЕВОЗЧИКОВ.
Алапаевск.

ЗА ЧТО, БОЖЕ?..

Пятого мая между 6 и 7 часами вечера Восточная часть города Серова подверглась стихийному бедствию. По принятой здесь версии, в тот день над Серовом пронесся внезапный, не предугаданный синоптиками смерч. Очевидцы, находящиеся за городом, наблюдали два или три «столба», похожих на дождевые. Небо над столбами было покрыто тучами, сверкали молнии, тем больше усиливая сходство с обычным ливнем.

В эпицентре события, однако, все выглядело иначе. В районах Восточной части, неофициально именуемых Старый поселок, Треугольник, Грэсовская дорога и другие, мощным ветром в считанные минуты посносило крыши. Толь, листовое покрытие, рубироид скручивало и сбрасывало на землю. Шифер ломало и бросало в окна близстоящих домов. Вырваны с корнем многолетние тополя, повалены столбы линий электропередач, телевизионные антенны.

По рассказам очевидцев, ветер действительно походил на смерчь. Подхватывая предметы, он кружил их с бешеной скоростью в виде своеобразной воздушной воронки. Смерчь двигался полосой 30 метров. Этим и объясняется выборочный характер разрушений. Возможно, таких воздушных воронок было несколько.

В результате несчастья пострадал 61 дом жилого сектора, нарушены коммуникации и энергоснабжение хлебозавода, мясокомбината, хладокомбината, банка, отдела внутренних дел, гостиницы. Ущерб, по словам помощника главы администрации города А. Паполова, составил 385 миллионов.

Уже сейчас составлена программа ликвидации стихийного бедствия. Покрытие ущерба будет производиться за счет бюджета города, предприятий и ведомств в зависимости от того, чья собственность пострадала.

Серов, переживший год назад страшное наводнение, как никакой другой город на Урале, может быть, готов сейчас к «сюрпризам природы» вроде нынешнего. Поэтому, наверное, наш корреспондент, приехав 7 июня к месту происшествия, с трудом отыскал пострадавшие дома: мусор почти вывезен, восстанавливаются линии электропередач, поваленные заборы, ворота, забиваются полиэтиленовой пленкой дыры в крышах. Во время восстановительных работ жители Серова рассказывают друг другу о пережитом испуге, об отсыревших от дождя квартирах без воды и электричества... Все напасти на город приписываются ими к приближающемуся концу света...

Город, между тем, готовится к празднованию своего 100-летнего юбилея, который пройдет с 10 по 12 июня, и втайне опасается повторения прошлогодней трагедии на Киселевском водохранилище.

Е. ТАТАРИНОВА.

• Горе горькое...

АФГАНСКИЙ ГЛАС СТУЧИТСЯ В ДВЕРЬ КРЕМЛЯ

«НС» уже сообщала об афганских пикетах у каменного Ильича на площади 1905-го года. Пикетчики возмущены тем, что их трех товарищей по Союзу Афганистана вот уже более полутора лет держат в СИЗО Екатеринбурга, не предъявив конкретного обвинения. «Афганцы», разуверившись в эффективности пикетирования следственного изолятора, перебазировались поближе к городской мэрии, дабы их глас услышали те, кому положено прислушиваться к мнению народа. Последние действительно прислушались и передали дело опальных «афганцев» куда следует. Теперь остается дождаться результатов судебного разбирательства.

Правда, не всем екатеринбуржцам известно, что «афганцы» написали письмо г-ну Ельцину. Очень длинное и подробное. Написано весьма хлестко, в некоторых местах даже с перебором (в смысле лексики повествования). Президенту РФ предложено пойти до конца и, «амнистировав всех путчистов, прекратить мышиную возню в отношении свердловских «афганцев».

В Союзе ветеранов Афганистана считают, «что дело приобрело ярко выраженную политическую окраску и по существу превратилось в расправу над опаленными войной воинами, которые пытались отстоять человеческое достоинство»...

ПОСТСКРИПТУМ. Коль мы уж коснулись политики (хотя лично я не склонен усматривать в этом деле политической подоплеки, по крайней мере, до тех пор, пока не будет доказано обратное), еще один штрих к сказанному. На днях свердловское отделение Либерально - демократической партии приняло в свои ряды лидера уральских «афганцев» В. Лебедева.

А. СТЕЦУН.
Фото А. ПОРУБОВА.

ВЫБОРЩИКИ С УРАЛА

Новая партия, названная именем движения «Выбор России», быстро и крепко становится на ноги. 3 июня в здании Уральского кадрового центра сторонники новой политической партии РФ провели учредительную конференцию. Был обсужден проект Устава и будущая программа.

Москва, учитывая результаты декабрьских выборов в Госдуму на Среднем Урале, пригласила на учредительный съезд партии, который состоится в столице 12—13 июня, весьма представительную делегацию среднеуральцев из 13 человек.

Корреспондент «На смену!», аккредитованный на съезде, будет информировать наших читателей об этом форуме.

О. ПЕТРОВ.

ТЕРРОРИСТЫ ИЗ СИЗО

По сообщению пресс-службы УВД Свердловской области, 8 июня в следственном изоляторе № 1 Екатеринбурга четверо следственно - арестованных захватили 17 заложников из числа родственников подследственных. Один из бандитов убит, три сотрудника СИЗО ранены. Предположительно, бандиты вооружены пистолетами. Никаких требований террористы до сих пор не выдвинули.

И. БЕЛОУСОВА.

• Карикатура номера

Рис. Вячеслава ШИЛОВА.

А вы слышали?

УТЕКАЮТ ДЕНЬГИ

Более 111 миллионов долларов США хранят в зарубежных банках 52 предприятия области, сообщила пресс-служба управления департамента налоговой полиции. Наметилась опасная для народного хозяйства тенденция вывоза полученной от экспортно - импортных сделок валюты за рубеж. Более ста совместных предприятий не имеют в уставном фонде вкладов со стороны иностранных инвесторов.

БЕЗ РАБОТЫ, НО БОГАТЫЕ...

Самые «богатые» безработные Екатеринбурга получают от государства 171274 рубля в месяц, самые «бедные» — 14620. 4373 человека составляют сегодня армию екатеринбургских безработных. Как сообщили в городской службе занятости, больше трети оставшихся не у дел попали под сокращение. Профессиональное обучение проходят сейчас 485 горожан, еще 106 нашли дополнительный заработок, участвуя во временных общественных работах. Остальные живут на пособие. Его размер зависит от средней заработной платы на последнем месте работы, при этом пособие не должно превышать среднемесячной зарплаты по региону и не быть меньше минимального уровня оплаты труда.

ЦАРСКИЙ МОСТ!

ЕКАТЕРИНБУРГ. Реконструируется «царский» мост — один из старейших в Екатеринбурге. Расположен он на бывшем Александровском проспекте (улица Декабристов). Возведенное в 1824 году в честь приезда в город Александра I сооружение тогда было деревянным. Только к концу прошлого столетия мост, прозванный «Царским», стал каменным. Строители треста «Гормостострой» сняли весь слой дорожного покрытия и обнаружили полуразрушенные коммуникации. Уже заменена ливневая канализация, сливные колодцы. Работать приходится осторожно, чтобы не повредить более 20 старых кабельных линий. Специалисты уверены, что гранитный красавец простоит еще не одну сотню лет. По графику работы на мосту должны быть завершены 15 июня.

ПРОСТО КРАЙ...

Крайне низким остается уровень средней зарплаты в сельском хозяйстве, геологии, здравоохранении, сфере образования, культуры и научном обслуживании, сообщило Облстатуправление. Минимальная зарплата в области ниже порога бедности — 16,8 тысячи рублей. В то же время минимальная потребительская корзина оценивалась в марте в 49,8 тысячи рублей.

КАРТИНЫ — В ЛЕЧЕБНЫХ ЦЕЛЯХ

Не только эстетическое наслаждение, но и пользу для здоровья приносит выставка серовских художников, посвященная 100-летию города. Экстрасенс международного класса, посетивший экспозицию, определил энергетическую силу произведений, а две картины рекомендовал использовать в лечебных целях. Устроители выставки поместили эти полотна в отдельном кабинете, где включена тихая музыка. От желающих полечиться нет отбоя.

КАНДИДАТ ГАРАНТИРУЕТ СДЕЛКУ

В роли зазывал выступают на екатеринбургских улицах... бывшие кандидаты в депутаты областной Думы. Правда, делают это они против своей воли. Предприимчивые горожане решили по назначению использовать плакаты, оставшиеся на фасадах домов со времен предвыборной кампании, и наклеили на них свои объявления. Сверху — лицо кандидата с устремленным в светлое будущее взглядом, а на его груди, словно бахрома на одежде, колышутся бумажки с телефонами. «Продаю шубу немного б/у», «Куплю квартиру или комнату», «Меняю гараж на садовый участок». Авторы объявлений отмечают, что их особенно привлекают плакаты с открытыми и честными лицами: они как бы выступают гарантами сделки.

«ЕАН».

А вы слышали?

• На старте — новая партия

МЫ ВЫБИРАЕМ ЖИЗНЬ!

В Екатеринбурге прошла своеобразная презентация Партии Народной Совести — Партии Прогресса — новой партии, сплачивающейся вокруг бывшего генпрокурора РФ А. Казанника.

Эффект выступлений юриста П. Кикилыка и профессора М. Кащенко, подкрепленный раздачей проектов программы и устава будущей партии, превзошел ожидания: были собраны сотни заявлений в партию. Оказалось, что в партии заинтересованы люди с совершенно, казалось бы, разными платформами — оппозиционеры и демократы, коммунисты и антикоммунисты.

Опыт образования массовой российской партии в провинции уникален. Ее взлет на базе поддержки разочарованных демократов, уставших сторонников социалистической ориентации, раздробленных групп националистов-патриотов, просто доселе аполитичных, но доведенных до отчаяния обывателей, мелких предпринимателей - лавочников, разорявшихся мастодонтов — «красных директоров» госпредприятий — также уникален.

Любопытно, что партии, ранее успешно набиравшие очки, шли и идут по одной схеме: вначале создается генералитет партии, проводится съезд и затем, в лучшем случае,— прозябание и блоковая политика без какой-либо поддержки снизу.

В нашем случае — ситуация иная: идет поддержка снизу, приняты десятки заявок от регионов на участие в съезде, впервые за пять лет проснулись от политической спячки студенты, интеллектуалы и ученые. Партия отвечает настроениям всех — она вбирает в себя лучшие черты программ и оргмоменты других партий. Привлекает новизна программы — в ней предусматривается ответственность должностных лиц и Президента за коррупцию. Предлагаются эффективные методы борьбы с мафией. В мировой практике нет аналога, когда партия предусматривает ответственность за свои действия вплоть до самороспуска.

Опыт показывает, что запланированные сверху партии рано или поздно проваливаются, свидетельством тому служит эпопея непрекращающихся попыток образования президентской партии. В случае же с Казанником есть вера в его личную порядочность, кстати, подтвержденная изгибами его политической судьбы.

Сегодня нам навязывают общество, где господствует нравственное убожество.

Россия спасет мир совестью, а она начинает свой путь на Урале. Почему Урал? Будучи квинтэссенцией России — хотя бы благодаря отсутствию национальных конфликтов, отзывчивости и патриотизму — уральцы «не отрекаются любя», но готовы исправить свою ошибку. Они любят человека, своего земляка, но не приватизировавших его аппаратчиков и созданный ими культ должности.

Народная совесть предполагает обязательное воплощение демократической идеи (но не в варианте радикал-демократов, западников), идеи патриотически - державной, идеи социалистической, коммунитарной (идеи социальной справедливости, идущей от Руси языческой). На одной трети этого сплава народная совесть России не успокоится. Совесть вновь стартует в Екатеринбурге, и теперь главное для нее — не стать предметом торга, измены, заложником аппарата и закулисной манипуляции, главное же для лидера — не поддаться гипнозу должности, а быть личным воплощением души России.

С. НЕКРАСОВ,
доктор философских наук.

СЕГОДНЯ В НОМЕРЕ:

• *Как добираются бананы до Урала*

• *Наши доллары на заграничных счетах*

• *Влюбчивый соблазнитель*

• *Исповедь культуриста*

• Ты спроси — я отвечу: 56-17-73, 56-91-14

КОМУ ЧТО ПОЛОЖЕНО

Мы продолжаем тему о выплате пособия по безработице. Сегодня вновь на ваши вопросы отвечает главный специалист по контрольно-юридической работе Ленинского отдела занятости Елена ЛЕНЬКОВА. На этот раз тема нашего разговора — случаи, когда пособие по безработице не выплачивается или когда его выплата приостанавливается на некоторое время.

«НС» от 28.04.94 года уже сообщала о порядке выплаты пособия в соответствии с Законом РФ «О занятости населения в Российской Федерации». Случаи **прекращения выплаты пособия** также предусмотрены вышеуказанным Законом и включают в себя следующее:

Пособие вам не выплатят, если:

— вы трудоустроились на постоянную работу;

— обучаетесь в каком-либо учебном заведении по направлению органов занятости (при успешном обучении вам выплачивается стипендия, о размере которой читайте в наших следующих номерах);

— истек установленный период выплаты пособия;

— вас, не дай Бог, осудили к лишению свободы по приговору суда или направили на принудительное лечение по решению суда;

— вам в соответствии с пенсионным законодательством назначена пенсия (кроме пенсий по инвалидности III группы);

— вы получаете пособие обманным путем (решили «закосить» под безработного, хотя на самом деле имеете постоянную работу), или представили в службу занятости фиктивную справку о заработной плате, или получаете пособие по безработице в нескольких отделах занятости населения.

Выплата пособия по безработице может быть **отложена** на срок до трех месяцев в следующих случаях:

— если вы в период безработицы отказались от двух вариантов предложенной подходящей работы;

— если вас уволили за нарушение трудовой дисциплины и другие виновные действия в соответствии с КЗоТ РФ;

— если вам вдруг вздумалось отсутствовать (причем долго — более одного месяца) в месте постоянного проживания, при этом не уведомив службу занятости;

Выплата пособия по безработице может быть **приостановлена** на срок до трех месяцев в случае:

— трудоустройства безработного на временную работу или работу с неполным рабочим днем (неделей) без уведомления службы занятости;

— нарушения безработным условий его регистрации или перерегистрации в качестве безработного (этот пункт — классический в практике работников органов занятости, так как очень часто люди просто не являются в установленные сроки в органы занятости).

Период, на который выплата пособия откладывается или приостанавливается, засчитывается в общий период выплаты, поэтому, если безработному по вышеуказанным причинам выплата отложена или приостановлена, то в общий непрерывный стаж этот период не засчитывается.

Кроме всего прочего, размер пособия может быть сокращен на 25 процентов на срок до одного месяца:

— если безработный без уважительной причины не явился в трехдневный срок (с момента выдачи направления на предприятие) на переговоры о своем трудоустройстве;

— если безработный отказался явиться в службу занятости для получения направления на работу или учебу.

Ответ подготовила Злата ТОРГУШИНА.

• Раз квартира, два...

АХ, ГДЕ Б МНЕ ВЗЯТЬ ТАКИЕ ДЕНЬГИ?

На екатеринбургский рынок недвижимости нагрянул застой. Специалисты, встревоженные сим обстоятельством, предполагают, что случилось это из-за перенасыщения рынка жильем. Предложение безнадежно обогнало спрос на этот специфический товар. Да и цены оставляют желать лучшего.

В последних числах мая комнату в коммуналке можно было приобрести за 7,6 миллиона рублей. Но это, как вы сами понимаете, очень усредненные цены. 1-комнатная квартира «тянет» на 15,7 миллиона, двухкомнатная — 21,8, трехкомнатная — 33,6 миллиона. Четырех- и пятикомнатные квартиры уже давно и безнадежно «болтаются» в ценовом отрезке, очень близком к 45-миллионной отметке.

Зато в мае 1994-го существенно изменилась конъюнктура на рынке жилья. Трехкомнатные квартиры, которые почти год удерживали лидерство по популярности среди екатеринбургских «богатеньких людей», начали резко терять позиции. Их место заняли однокомнатные (25 процентов). Больше всего предлагается к продаже двухкомнатных квартир (35 процентов) и совсем мало пятикомнатных (1 процент).

Между тем, на екатеринбургский рынок пожаловало много «долларового» жилья из престижных районов города. Попрежнему самая дорогая недвижимость обитает на улице имени маршала Жукова, проспекте Ленина и улице Валека (от 25.000 «баксов» до 70 «лимонов»). Совершенно «неожиданно» стали котироваться квартиры на «Московской горке». Но похоже, господа риэлтеры несколько «загнули», предлагая шестикомнатные апартаменты на улице Шейнкмана за 69.000 долларов. Не пытайтесь это самое дело переводить в рубли. Иначе голова закружится. Но если слабонервные люди обещают отложить в сторону газету, могу сообщить, что нынче это «тянет» на .. 134 миллиона целковых.

Кстати, трехкомнатные квартиры на той же самой «Московской горке» (будь она неладна) имеют совсем непролетарские цены (от 43 до 46 тысяч долларов). Что же касается народно - пролетарских цен, то они тоже, надо сказать, ничего... Самое дешевое жилье, которым вы могли бы нынче обзавестись, как ни странно, спряталось на задворках улицы Коммунистической. Там комнатенка в стиле чрезмерно коммунального ренессанса стоит всего 4 миллиона целковых. Последние божеские цены эпохи социализма.

А. СТЕЦУН.

• Рынок: свет и тени

РЕДИСКА ИЗ ГОЛЛАНДИИ,

ИЛИ ПОЧЕМУ МЫ ПОКУПАЕМ ИМПОРТНЫЕ ОВОЩИ И ФРУКТЫ

Не знаю, как вы, уважаемый читатель, а я скептически отношусь ко всему этому заморскому продуктовому изобилию, которое призывно сверкает разноцветными упаковками и броскими названиями. Многочисленные скандалы с итальянской тушенкой, индийскими джемами, греческими соками напрочь отбили охоту лакомиться содержимым ярких банок, коробок и пакетов с надписью «Сделано не у нас». Поэтому стараюсь обходить прилавки коммерческих торговых точек. Хотя, признаюсь, иной раз и потрачусь на что-нибудь эдакое...

Каково же было мое удивление, когда я случайно узнал, что свежие капуста и репчатый лук, которые я исправно покупаю в весьма уважаемом магазине, искренне считая, что поставляют их из ближайшей теплицы, — родом из Голландии!

А ведь весна. С ее вечным малоприятным спутником — авитаминозом. Да и наступившее лето не скоро порадует нас своими дарами. Потому и нападаем на капусту, лучок, бананы, лимоны, яблоки... И если лимоны и яблоки из-за рубежа — дело привычное, то зелень и овощи с импортными ярлыками — это как-то странно...

Журналистское любопытство взяло верх, и я решил узнать, как же попадают к нам заморские овощи, которыми богат даже Урал, край вечнозеленых помидоров. А заодно выяснить, насколько безопасны все эти аппетитно выглядящие овощи-фрукты — ведь зачастую их покупают для детей...

Выйти на поставщика оказалось намного проще, чем можно было предположить. Поинтересовавшись у вежливых и предупредительных продавцов нескольких магазинов, я узнал название фирмы, которая в основном и поставляет на прилавки наших магазинов витаминную продукцию. Поговорил с несколькими уличными лотошниками. Название фирмы они сказать не смогли, зато сообщили адреса складов, где их шефы получают товар. Выяснить, кто арендует эти склады было несложно. И одни, и другие пользуются услугами «Уралагроимпорта».

Кстати, опосредованно с этой фирмой деловые люди уже знакомы: в апреле, к примеру, на Екатеринбургской фондовой бирже успешно продавались ее векселя. Из семи реализованных в течение месяца векселей шесть принадлежат ей. Сами понимаете, не каждый может себе позволить разм ть векселя в условиях нашей нестабильной экономики.

Много любопытного рассказал мне генеральный директор фирмы С. Цыткин.

Оказывается, практически все заморские плоды поступают на Урал... из России. Как выяснилось, вовсе не обязательно работать с иностранными партнерами напрямую, хотя многие наши бизнесмены считают наиболее выгодным именно такой вариант сотрудничества. Огромные расстояния, дальние дороги создают массу проблем, а главное — требуют больших денег, которые теперь считает каждый. «Уралагроимпорт», к примеру, сотрудничает с несколькими крупными российскими компаниями, Причина проста: они предлагают овощи и фрукты дешевле, чем зарубежные партнеры.

Но как? — искренне удивлялся я. — Как может быть, что цены посредника ниже, чем у производителя?

Мне популярно растолковали, что все дело в оборотах. Чем больше получает продукции фирма, чем чаще она это делает, тем большие скидки получает. Учитывая многолетний опыт сотрудничества и огромные обороты, скидки, сами понимаете, получаются внушительные. Поэтому и покупателю в конечном итоге товар обходится значительно дешевле.

Это что касается денег.

Сами понимаете, что купить — это полдела. Еще надо... нет, не продать, а привезти.

Зарубежные партнеры имеют в своем распоряжении прекрасные автомобили, оснащенные всякими хитроумными системами. У нас, к сожалению, об этом пока даже мечтать не приходится. Поэтому одно дело — когда вся транспортная чехарда падает на плечи российских фирм, и совсем другое — на иностранных партнеров. Российские «киты» тоже помогают и с транспортом, и с погрузкой - разгрузкой, поэтому здесь, в Екатеринбурге — товар остается только продать...

И вот тут интересы продавца и покупателя расходятся. Первому товар нужно поскорее реализовать, второму — купить подешевле и желательно понемногу. Почему бы и нет? Впрочем, к этому мы еще вернемся. А пока о том, что волнует не только покупателей, но и производителей — разумеется, отечественных...

Об этом я беседую с генеральным директором.

— Станислав Арсенович, — конечно, приятно купить аккуратненькую редиску из Голландии. А как же наши производители?

— Мы ведь везем сюда не просто овощи и фрукты, а то, что у нас не созрело или имеется в ограниченном количестве: скажем, из овощей это помидоры, огурцы, кабачки, капуста, лук, редиска, салат...

— Но ведь редис то, наверное, и у нас на Урале не в диковинку...

— Да, но качество, упаковка играют немаловажную роль... Теперь покупатели относятся к этому очень щепетильно: с землей, гнилье никто покупать не хочет.

— Может быть, заморские овощи и выигрывают в аккуратности и чистоте, но это же не показатель качества. Мы привыкли, что у нас морковка, пусть и черная от грязи, но зато без всякой химии.

— Вся зарубежная продукция экологически чистая, на сто процентов сертифицирована. За ее качество мы ручаемся.

Хорошо, будем считать, что с качеством разобрались. Теперь о торговле.

Все универсамы, в том числе и столь популярный по всей области «Кировский», торгуют продукцией с маркой «Уралагроимпорта». Кстати, именно в универсамах лимоны, яблоки, груши, бананы и другие фрукты-овощи покупать особенно выгодно. Здесь минимальные торговые наценки, высокая культура обслуживания, надежность в конце концов. С интервалом в один день в каждый магазин завозится по 2—3 тонны продукции. И все это раскупается.

Кстати, о цене. Она может быть очень разной, даже в одной и той же торговой точке на один товар. В разное время, разумеется. Дело тут вот в чем. Широкий ассортимент овощей и фруктов позволяет удерживать репутацию солидной фирмы, привлекает оптовых покупателей. Да и покупателю это удобно: все необходимое можно купить в одном месте. Но вот какая сложность: некоторые овощи, которые есть на рынке, нереально продавать по цене, способной покрыть все расходы, да еще и прибыль — хотя бы небольшую — принести. Поэтому одни овощи и фрукты фирма продает по себестоимости или даже себе в убыток, другие — по завышенной цене, которая позволяет оправдать расходы.

Если вам удастся привести в равновесие свои вкусы, то в этом случае вы все купите по оптимальной цене. Кстати, в зависимости от сезона, спроса и предложения тот товар, который окупает все другие, меняется. Вот такие премудрости у рыночной экономики.

Еще два вопроса генеральному директору.

— Началось лето, скоро начнется фруктовый сезон в теплых краях бывшего Советского Союза. Конкуренции не боитесь?

— Не буду лукавить, спокойно мы себя не чувствуем, Правда, наши обороты — порядка 1500 тонн в месяц — показатель неплохой, достичь его трудно.

Что касается коммерсантов с юга, то в прошлом году конкуренции они нам не составили. Хотя в мае 1993 года мы продавали примерно 100 тонн.

Кстати, южане появляются у нас часто. Покупают яблоки, груши, лимоны. Видимо, получается выгоднее, чем из Таджикистана, к примеру, яблоки везти.

А вообще, за год и восемь месяцев работы (фирма создана в октябре 1992 года) мы многому научились. Стараемся обеспечивать бесперебойность поставок, качество и свежесть.

— За свежесть своих фруктов вы ручаетесь?

— Покупателя обмануть трудно. Испорченную продукцию списываем...

Конечно, сезон авитаминоза рано или поздно кончится, пойдут молдавские яблоки и груши, местные хозяйства начнут завозить капусту, морковь, лук. Предприимчивым людям придется непросто. Что ж, когда-то «Уралагроимпорт» начинал с торговли бананами, ее сотрудников даже «бананщиками» называли. Но времена меняются, фруктовый бизнес поднимается, укрепляет свои позиции.

К примеру, единственные во всем регионе они имеют специальную камеру, позволяющую доводить до нужной кондиции зеленые бананы — проще говоря, делать их зрелыми — желтыми и сладкими.

И пусть коммерсанты зарабатывают свои деньги. В конце концов, именно благодаря им наши дети, да и мы сами, смогли попробовать экзотические киви и ананасы, мы получили возможность купить среди зимы свежие помидоры и зелень...

Кстати, овощи и фрукты от «Уралагроимпорта» покупают не только екатеринбуржцы, но и жители области. Партии витаминной продукции регулярно отправляются в Нижний Тагил, Первоуральск, Карпинск, Серов, Новоуральск.

С. ПАВЛОВ.

• Конфликтная ситуация

ГДЕ ЭТА УЛИЦА, ГДЕ ЭТОТ ДОМ?

В НАЧАЛЕ нового, 1994-го года, в полку разных там... уральсков прибыло. Закрытый город, известный в области как Верх-Нейвинск, а на почте как Свердловск-44, вылупился из-под секретных грифов с младенческим названием Новоуральск. Жители хорошо благоустроенной зоны были огорошены такой небесной манной.

Впрочем, при ближайшем рассмотрении манна оказалась вполне земного, хоть и высокого происхождения. 4 января с. г. Правительство России распоряжением № 3-р, подписанным Олегом Сосковцом, повелело называть город именно так — Новоуральск, и никак иначе. Очень грозное «р» после номера распоряжения не помешает нам все же задаться вопросом: откуда есть пошло неведомое самим жителям название? Чиновники, пусть даже высокого полета, мало приспособлены к творчеству, тем более, в специфической сфере словообразования. Разгадку нашел и огласил корреспондент нашей газеты В. Пенкин. Оказывается, под кодовым названием «Новоуральск» город проходил в партийных документах еще времен оттепелей и застоев. Коммунисты Свердловска-44 свято берегли тайну своего местопребывания на этой Земле. После переименования областного центра одно из трех названий города (бедные шпионы, как они только работали) отпало само собой. И на послепутчевой волне повальной демократизации, в ноябре — декабре 1991 года, социологические службы разноименного жилого образования бросились опрашивать людей, как им хочется зваться. Итог получился такой: за Верх-Нейвинск — 74,7 процента, за Новоуральск — 19, за Бунарск (по речке Бунарке) — 1,6 процента, предложили другие варианты — 3,2 процента, затруднились ответить — 1,2 процента.

Две сессии городского Совета, в феврале и мае 1992 года, приняли два решения (видно, для пущей солидности) о даче закрытому административно - территориальному образованию названия Верх-Нейвинск, о чем и известили областной Совет. Тот утвердил решение горсовета и направил все необходимые документы в Верховный Совет России. Верхнейвинцы - новоуральцы полагают, что бумаги уже покрылись пылью в архивах нашего самого высшего органа.

Зато всегда, видимо, под рукой у нынешнего правительства крутых реформаторов документы времен правления коммунистов. В частности, секретный Указ Президиума Верховного Совета РСФСР, помеченный мартом 1954 года, который и повелел именовать город Новоуральском. На него и оперлись по устоявшейся привычке.

Хорошо было раньше крестьянину. Решил поселиться у речки, дом срубить — красотища кругом, луга пойменные, трава по колено. Спросит кто, где живешь, отвечай смело: «В Луговой». Никто не поправит. Встанут рядом другие дома, скопится деревня, а название уже готово: «Луговая»—и все тут.

Удивительно, отчего наше правительство не начнет людям имена присваивать? Постановили бы, к примеру, называть гражданина Олега Сосковца с 4 января Борисом и в срок до 31 декабря 1994 года осуществить необходимые организационно - технические мероприятия, связанные с установлением гражданину Сосковцу нового имени. Трудоемко, понимаю. Зато какой учет, какая программа, какой, в конце концов, порядок!

Непонятливые жители закрытого образования, однако, очень уж мнят о себе. «Новая городская газета» напечатала подписной лист под Обращением к президенту с мольбой о Верх-Нейвинске. Вернули его в редакцию, расписавшись, 1342 человека. При тираже газеты в 11 тысяч экземпляров — очень высокий процент возврата. Некоторые люди смеют даже обижаться, когда их называют новоуральцами. Казалось бы, какая разница: отняли возможность нормально работать, получать зарплату, отменили понятия совести и стыда, по сравнению со всем этим манипуляции вокруг названия города— такая малость.

А может, верхнейвинцы правы? Может, надо хоть иногда возникать и рыпаться? А то ведь заклеймят, как овец, — и гуляй № 36719, бывший когда-то Васей.

О. БАЛЕЗИН.

Рис. **В ШИЛОВА.**

Верх-Нейвинск.

• Дела судебные

«ПРОКУРОР «УБАВИТ»?

Вопросы взаимодействия правоохранительных органов с работниками юридических консультаций (адвокатами) обсуждались на совещании, проходившем в областной прокуратуре.

Последнее время в судах нередко срываются процессы из-за неявки адвокатов на судебные заседания. Такие случаи распространены в Чкаловском районе Екатеринбурга, в Красногорском районе Каменска-Уральского, Ирбите и Богдановиче. Особенно часто «срывы» бывают при рассмотрении дел, в которых участие защитника является обязательным. К примеру, когда подсудимый несовершеннолетний.

Бывает, что защитники умышленно затягивают следствие, заявляя затем об отказе выполнять следственные действия в связи с истечением сроков следствия и содержания обвиняемого под стражей...

В ряде районов и городов области недостаточно количество адвокатов. Из-за этого не обеспечивается дежурство в вечернее время, в выходные дни (а задержанный требует.). С 1992 года адвокаты стали вступать в дело с момента задержания подозреваемого, получили право ознакомления со всеми следственными материалами...

У прокуратуры накопилось немало претензий к деятельности иных адвокатов.

В 1993 году по области от адвокатов поступило 1320 надзорных жалоб, из которых удовлетворено только восемь. В 1994 году таких жалоб поступило 424, удовлетворена лишь одна. Подачи «жалоб ради жалоб» носят весьма распространенный характер, но есть факты об обратной крайности. За четыре месяца 1994 года областным судом удовлетворено 24 кассационных протеста прокурора, по которым приговоры отменялись и изменялись («уменьшались») по мотивам нарушения права на защиту осужденных, суровости наказания, неисследованности имеющихся в деле доказательств. То есть, получается, что прокурор не всегда может «добавить». Адвокаты же, участвовавшие в этих судебных заседаниях, кассационных жалоб не подавали. В этих процессах защитники были, как правило, на «общественных началах». На такие процессы адвокаты опаздывают или не ходят из-за загруженности «другими» делами. Зато на свиданиях с «другими» подзащитными бывает передают подозреваемым «запрещенные к хранению и использованию предметы, письма, деньги, сильнодействующие медицинские препараты».

Коллегия адвокатов в ответ на замечания сказала, что с нарушителями разберутся сами, и сами же доукомплектуют юридические консультации — «альтернативную службу адвокатов создавать не надо»...

Прокуроры районов и городов области же будут следить и реагировать на все нарушения адвокатами законности и за упущениями при исполнении последними своих обязанностей. «Необходимо предусмотреть ответственность адвокатов за умышленное уклонение от участия в выполнении следственных действий, ограничить количество соглашений для участия адвокатов в делах, изменить организацию работы юридических консультаций с учетом действующего законодательства, предусматривающего права на защиту», — такой вывод был сделан на совещании.

Л. АРКАДЬЕВА.

За сутки в области зарегистрировано 250 преступлений, показатель прошлого года — 320. По «горячим следам» раскрыто 106 преступлений.

ЕКАТЕРИНБУРГ. На площади Первой пятилетки сотрудники уголовного розыска задержали двух граждан Казахстана, занимавшихся незаконным сбытом драгоценных металлов. При задержании иностранцы оказали сопротивление. Тогда милиционеры применили оружие. Один из казахов ранен и госпитализирован. К сожалению, вблизи от места происшествия оказалась 24-летняя женщина, случайно проходившая мимо. Ее задела одна из пуль. С диагнозом «касательное ранение бедра» она была доставлена в больницу, откуда вскоре после получения необходимой медицинской помощи, была отправлена домой.

У задержанных изъято золото, серебро и платина на семь с половиной миллионов рублей.

НИЖНИЙ ТАГИЛ. Прошла операция по задержанию карманных воришек. Ее проводили сотрудники Ленинского РОВД. В трамвае у женщины из сумочки было похищено 15 тысяч рублей. Оперативно-поисковая группа задержала карманников 19 и 17 лет от роду. Оба «безработные», а тот, который помладше, оказался еще и ранее судимым. Они изобличены в совершении не только этой, но и еще 14 карманных краж. Часть похищенного изъята.

ТАЛИЦА. В деревне Большая Елань по причине неприязненных отношений разыгралась драма: 29-летний безработный из незарегистрированного охотничьего ружья выстрелил в спину своему сопернику. Пострадавший госпитализирован, ружье изъято, стрелявший задержан.

ТАВДА. Задержан 18-летний молодой человек без определенных занятий, ранее судимый. Он подозревается в убийстве 53-летнего тракториста, труп которого был обнаружен не так давно.

Пресс-служба УВД Свердловской области.

АО «МИХАЛЮМ» –

ЛУЧШАЯ ФОЛЬГА В РОССИИ!

- ДЕСЯТКИ ИЗЫСКАННЫХ БЛЮД
- НАДЕЖНОЕ ХРАНЕНИЕ СКОРОПОРТЯЩИХСЯ ПРОДУКТОВ
- ГЕРМЕТИЧНАЯ И ЯРКАЯ УПАКОВКА
- ОТЛИЧНЫЙ УРОЖАЙ НА ПРИУСАДЕБНОМ УЧАСТКЕ

Все это станет возможным, если вы будете использовать фольгу.

АО «Михалюм» предлагает для розничной и оптовой торговли рулоны по 10 и 100 метров.

Обращаться по адресу: Свердловская область. Нижнесергинский район, г. Михайловск, ул. Кирова, 2.

Телефон (34396) 2-17-78, факс 2-18-89, телетайп 348263 «Соболь».

Несравненный эффект!

• Один, совсем один

«ВИШНЯ»... В СОБСТВЕННОМ СОКУ

МНЕ обещали, что при первой же встрече с ним я тихо скончаюсь на месте. От счастья, естественно. Не от страха же терять голову и разбивать сердце об асфальт при виде красивого, умного и ни разу не женатого?! Да-да, без единого штампа Дворца бракосочетания в заветной паспортине в то время, когда вокруг столько одиноких и прекрасных дам, на которых за все их достоинства только молиться можно! Глупости, выходит, что одиночество — проблема женская...

И вот, наконец, мы в маленькой детской у наших общих знакомых. Негромкая музыка, бокал сухого вина, дым сигареты — мило и загадочно, обстановка «люкс». Давай, дружок, откровенничай! Но Леша (назовем его так) вдруг ни с того, ни с чего начинает «обвешивать» меня своими интеллектуальными накоплениями, совершенно проигнорировав мои женские штучки в виде прозрачного платья из «Бурды» и «шпилек» из Италии.

Я принимаюсь потихоньку зевать, мысленно проклиная и Толстого с Тургеневым, и Карнеги с Фрейдом, заполнившими его безразмерную голову, как на ум приходит в качестве спасательного круга песенка из студенческого прошлого:

«Мне уже давно за 32.
У меня лысеет голова.
Зубы начинают выпадать.
На меня с упреком смотрит мать...»

Бр-р , гоню навязчивый мотив и исподтишка разглядываю своего собеседника. Слава Богу, зубы на месте, прикинут прилично, вот волосы в центре некогда роскошной шевелюры, как бы это выразиться помягче, отлучаются: ну так, как без этого — попробуй столько выраженьев чужих запомнить — парик сразу закажешь!

К радости: незамужних дев, сообщаю, что молодой человек — вовсе не убежденный холостяк, а скорее вынужденный. Судя по его богатому сексуальному опыту, которым он радушно поделится с каждым, «там» у него все в порядке, и с головой тоже, видно, дружит. Просто так складывались жизненные обстоятельства. Классический тип российской семьи, старший брат был дважды и, увы, неудачно женат. А Лешу воспитывали в строгих правилах. Поэтому стоило ему вырваться на свободу на недельку-другую, как близкие переставали его узнавать.

Каждый раз, заново влюбляясь, он, словно в омут с головой, бросается. В котором, как утверждают психологи, можно тонуть лишь восемь раз в жизни. В Лешиных романах я, честно говоря, быстро заплутала. Имена, события, города и даже страны менялись молниеносно, как в старом кино. А все эпизоды — умирайте от зависти, женатики! — заканчивались искренним признанием: «Я ее серьезно любил» или более интимно: «Мы гармонировали друг другу».

Нечто, похожее на первую любовь, коснулось его мятежной души лет 11—12 назад. На свадьбе у друга его покорила свидетельница невесты. Между ними даже возникло романтическое чувство. Но он был слишком юн и неопытен, и она сбежала от него на озеро Байкал.

После окончания УПИ познакомился в Геленджике с девушкой, которую «любит и осознает, что любит до сих пор». Иногда незабываемая приезжает в Екатеринбург и звонит старому другу:

— Я хочу с тобой выпить!

И растроганный ее признанием, абонент сопоставляет это заявление с большим и глубоким чувством, выгодно отличающимся от просто веселого общения.

ПЕРВАЯ женщина попала в его постель на солнечном берегу Болгарии, когда Леше уже было 25. О начале своих сексуальных подвигов он деликатно умолчал. Зато разбежался на последних связях. Косяком передо мной плыли его дамы сердца с... ногами, красивыми лицами, независимыми характерами, с детьми и без них Меня лично покорила 45-летняя «связистка», заявившая юному супермену, годящемуся ей в сыновья:

— Леша, ты хороший любовник.

Сбившись со счету, я заволновалась за его последний шанс — а вдруг да не хватит ему любви, отпущенной нам Богом, на главную женщину в его жизни. Что, тогда в омут лезть за тем, что в течение жизни туда складывал? Оказалось, и из этой щекотливой ситуации выход имеется. Девственница, которую нынче — днем с огнем... На такой, пожалуй, бы даже женился. Хотя бы из чувства самоутверждения, мужской гордости. Каждый мужчина желает быть первым. И Леша тоже. Хочется ему, чтобы девушка запомнила его, как первого любящего мужчину, мягкая и тактичная, умела выслушать и... подчиниться. На что эмансипированные женщины, увы, не способны..

Вообще обременяться известным штампиком в паспорте Леша не спешит, он просто уверен, что и в 40 лет, и позже сумеет быть в браке счастливым. В идеале, который видит, подобно одному телегерою, так:

— Приходишь ты домой. Заработал ты деньги или нет — неважно. Приготовила жена ужин или нет — тоже. Вы встретились вечером дома, и вам просто хорошо друг с другом. И ничего больше не надо.

Такая теплая человеческая мысль. Но мне вдруг стало очень холодно рядом с лысеющим обаятельным мыслителем — возможно, упустил он что-то важное в жизни, и изречение это исходило сейчас не из сердца, а, опять же, из чужого «холодильника», увиденного Лешей в телепередаче. И я заспешила прочь. В теплые руки, на желанные колени — туда, где все на двоих: и неполученные деньги, и неприготовленный ужин. Жизнь, как она есть.

Ирина ТИТОРЕНКО.

Нижний Тагил.

SINDY SERVICE 56-17-73

АВТО

☞ Бронированные автомобили для бизнесменов
☞ Знакомтесь: Volkswagen и KIA-Motors на Урале
☞ Недорогие иномарки в салоне «Россар»

SERVICE-ОБЗОР

Количество фирм, специализирующихся на продаже автомобилей в Екатеринбурге, колеблется около 30. От изменений количественных авторынок вступил в стадию изменений качественных: вслед за московскими открываются представительства автоинофирм в Екатеринбурге: «Урал-бюро» — представляет фирму TOVOTA, «С.Про» — Citroen, «Софракоп» — Renauit, «Урал-АМБ» — Volkswagen, также знамениты проекты Екатеринбург-Fovd и Uval Business-Saab.

Пришли перемены и в сферу автосервиса: компании, торгующие машинами, обеспечивают своим клиентам гарантийный и постгарантийный ремонт, а без хорошо оснащенных станций техобслуживания оказание таких услуг, на наш взгляд, довольно проблематично.

Реклама средств передвижения средствами массовой информации, к сожалению, тоже оставляет желать лучшего. Сегодня уже не стоит рассказывать о низких ценах — не производит желаемого эффекта. Покупателя надо «брать» сервисом, причем как внутри авто, так и снаружи (имеется в виду техсервис).

Проанализировав ситуацию, агентство «Sindy» планирует начать ежемесячное освещение авторынка города. Читайте автоновости в газете «На смену!»

С ПРИЦЕЛОМ НА ТОРГОВЫЙ ЦЕНТР

Адрес ТОО «РОССАР»: Екатеринбург, ул. Большакова, 90. Телефон фирмы: 223-775 Факс: 252-640

«РОССАР» — одна из фирм, решившая делать бизнес на торговле импортными и отечественными автомобилями, хоть немного, но узнавших, что такое дорога.

Буквально три месяца назад фирма впервые заявила о своем существовании: во всем известном Дворце спорта «Автомобилист» стали выставляться модели автомобилей импортного производства.

В планах организаторов фирмы — создать здесь целый торговый центр, придя в который, можно будет приглядеть себе новый автомобиль, заказать желанную модель, получить консультацию профессионала.

Осенью для фермеров здесь будет подготовлена выставка-продажа уборочной техники, которая предстанет перед посетителями в импортном исполнении.

Через несколько недель в создаваемом торговом центре «РОССАР» откроется магазин автозапчастей, где взыскательные покупатели смогут найти то, что нужно их любимцам внутреннего сгорания.

Сегодня для вас услуги автосалона, оформление справки-счета, прием заказов на запчасти для иномарок и, конечно, сами автомобили:

BMV-323 1986 года — $7.000;
BMV-518 1986 года — $5.000;
BMV-535 1990 года — $24.000;
BMV-520 1993 года — дог.
Opel Frontera 1993 года — дог.
Ford 1993 года — $13.500
Audi-100 1993 года — дог.
Volvo-440 1990 года —11.500;
Дайхатсу «Шарада»
1993 года — 7.500;
1992 года — 9.500;
Toyota Landcruiser 1992 года (пробег 1000 км) — 32.000;
ВАЗ-21099 1993 года — 8.000.

БГОНЕВИЧОК ЗАКАЗЫВАЛИ, ТОВАГИЩ?

Во всем мире бронированный автомобиль для многих означает не только мечту, но и необходимое средство передвижения. Руководители государств и крупные деятели бизнеса пользуются простыми машинами лишь в минуты отдыха, а в остальное время им приходится прятаться за толстыми пуленепробиваемыми стеклами и листами брони. В России уже есть фирмы, предоставляющие услуги по бронировке автомобилей. Одна из них — Fontauto.

С бронированными автомобилями знаком практически каждый. Но мало кто знает, что эти машины имеют несколько степеней защиты — от пистолета, автомата, взрыва гранаты. От простых эти автомобили практически ничем не отличаются. Различия можно найти, только опустив стекло, — оно непривычно толстое.

Существует такое предубеждение, что бронированные автомобили очень тяжелы и вследствие больших нагрузок недолговечны. На самом деле это не так. Бронировка не выходит за рамки того веса, который «по силам» автомобилю.

У фирмы Fontauto можно заказать броневик на базе практически любого автомобиля, выпускаемого в настоящее время. Как базовую машину для бронировки можно использовать автомобиль заказчика. А можно заказать ту модель, которую вам хочется, и фирма ее приобретет сама. Лучше всего, по мнению с специалистов фирмы, для бронирования подходят автомобили Mercedes-Benz, Volkswagen, Fiat Croma.

Стоимость бронированного автомобиля зависит от той марки, на основе которой он сделан. Для недорогих марок цена броневика увеличивается примерно втрое (например, переделанный Volkswagen Caravella стоит $70 тыс.). Если базовая машина достаточно дорога, то разница с начальной ценой будет не такой значительной (Mercedes Benz S-класса будет стоить около $200 тыс.) Уже изготовленные автомобили фирма может пригнать в Россию. Но лучше за машиной съездить в Италию. Fontauto сама оплатит эту поездку. Кроме того, на заводах фирмы можно детально ознакомиться с управлением броневиком.

Надо отметить, что бронированные автомобили относятся к разряду спецмашин, поэтому не попадают под увеличившиеся таможенные сборы. При нехитром подсчете получается, что новый бронированный автомобиль у Fontauto стоит столько же, сколько обычная новая машина с учетом всех пошлин.

Коммерсант Daily

Kia MOTORS НА УРАЛЕ

ВИЗИТНАЯ КАРТОЧКА

АОЗТ «Киа-Урал-Инвест» создано в марте 1994 года для реализации в Уральском регионе продукции автомобильного южно-корейского концерна «Kia-Motors» и привлечения к совместной деятельности уральских предприятий.

ЗНАКОМЬТЕСЬ: «KIA»

Автомобили этой фирмы за 1994 г. практически были неизвестны в России и сразу же привлекли внимание избалованного новинками российского (а значит, и уральского) потребителя. Элегантный автомобиль южно-корейского концерна, занимающего пятое место в мире среди автогигантов, оригинален по своей разработке. Недаром один из Kia стал вторым по популярности автомобилем США в 1993 году. На состоявшейся недавно в Екатеринбурге выставке медицинской техники автомобиль фирмы «Kia Motors» был сразу же куплен медиками, оценившими достоинства новинки.

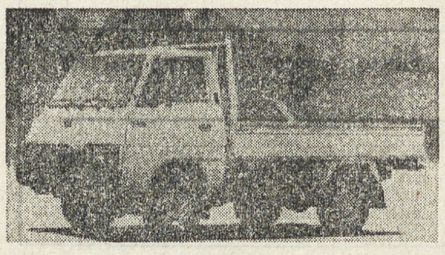

ЦЕНЫ

По сравнению с другими импортными автомобилями Kia выигрывает низкими ценами. Стоимость самых ходовых и популярных моделей фирмы составляет от 14 до 20 тысяч долларов США. Цены приведены с таможенными наценками.

СОБСТВЕННАЯ СЕРВИСНАЯ И ТОРГОВАЯ СЕТЬ

Создание собственной торговой и сервисной сети — один из основных моментов разработки «Kia -Урал-Инвест». Торговую сеть, сеть агентов, станции технического обслуживания планируется организовать в двух республиках (Татарстане и Башкортостане) и шести областях: Свердловской, Тюменской, Курганской, Пермской, Оренбургской и Челябинской. В Екатеринбурге новые автомобили будут обслуживаться спецавтоцентром «Таврия».

Уже сейчас в екатеринбургских профессионально-технических училищах готовятся автослесари, которые после стажировки у генерального импортера автомобилей на территории России смогут обеспечить качественное обслуживание новых красавцев.

ПРОИЗВОДСТВО ЗАПАСНЫХ ЧАСТЕЙ

Ни для кого не секрет, что, покупая иномарку, ее хозяин становится заложником неразвитой сети технического обслуживания «чужой» техники. Это достаточно сильно влияет на принимаемое людьми решение о покупке автомобиля. Как вы уже заметили, осуществление нового проекта начинается с обустройства «ремонтного хозяйства» и выпуска запасных частей для иностранной автомашины. В рамках конверсии предприятий Свердловской области «Kia-Урал-Инвест» обговаривает условия нового сотрудничества бывших военных предприятий.

ДОМАШНЯЯ ДОУКОМПЛЕКТОВКА

Уральские знатоки оценили новинку и... предложили ее доделать. Не все модели, конечно. Предложения касались, например, модели Kia Besta — микроавтобуса, который вполне можно превратить в автомобиль для скорой медицинской помощи и перевозки больных детей с ограниченными возможностями передвижения. Пример взаимопонимания организаторов проекта и потенциальных покупателей уже есть.

Созвониться с фирмой можно по телефонам: 8(3432) 51-23-63, 51-31-33, 51-86-47 (для абонента 413)

И не забывайте, что Kia — это:

— большие возможности при меньшей цене.

— повседневный автомобиль, выглядящий отнюдь не серо.

— многолетний труд во имя того, чтобы автомобиль смог убедить вас за несколько минут.

ПУТЕШЕСТВИЕ В ХОРОШЕМ СТИЛЕ

Автомобили марки Volkswagen пока еще редко встречаются у нас на Урале. А жаль. Цены — вполне доступны для людей появляющегося среднего класса предпринимателей, название — запоминающееся, машины удобны, безопасны, надежны, а внешний вид — просто блеск!

Именно сейчас у Вас появилась возможность убедиться в том, что автомобили марки Volkswagen — это именно то, чего не хватало Вам для полного счастья.

НЕМНОГО ИЗ ИСТОРИИ...

Фирма Volkswagen была образована в 1934 году. Ее главная резиденция находится в городе Wolfsbur, в Германии. Сейчас автомобили группы Volkswagen производятся, монтируются в 17 странах мира. Ежегодно 3 миллиона человек становятся обладателями новых, красивых, удобных машин.

Volkswagen, если переводить буквально, означает «автомобиль для народа», ну или «народный автомобиль» — кому как больше нравится. Но вообще-то и в Европе, и во всем мире именно эти машины заслужили репутацию универсального средства передвижения: на таком автомобиле можно и «в люди выехать», и с семьей попутешествовать, и в работе без него не обойтись.

СКОРАЯ ПОМОЩЬ И ПРОГУЛОЧНЫЕ АВТО

Если Вы остановите свой выбор на фирме Volkswagen, у Вас не останется ни одного невыполненного желания. Хотите легковой автомобиль спортивного типа? Пожалуйста! Вы собрались в длительное путешествие и не можете выбрать подходящую машину? Или Вы тоскуете по шикарным прогулочным авто? Тогда Вам тоже сюда, в фирму Volkswagen.

Volkswagen — это лучшие в мире модели класса «грузовые микроавтобусы». Микроавтобусы «ЛТ-28» и «ЛТ-38» прекрасно зарекомендовали себя на дорогах «великой и необъятной». Расстояние между осями у них всего 2500 мм, а вес перевозимого груза от 1055 до 1680 кг. Маленькие и очень компактные — они перевозят груз в 2,5 раза больший, чем их собственный.

Фирма выпускает и специализированные автомобили: скорую помощь (отдельно скорая стоматологическая, скорая кардиологическая и т.п.), пожарные и милицейские машины. Но особый акцент хотелось бы сделать на легковых автомобилях Volkswagen.

ЛЕГКОВЫЕ АВТОМОБИЛИ

На дворе — лето, а это значит — пора собираться в отпуск. Лучшим спутником в путешествиях станет Новый Пассат Вариант. Он позволяет расслабиться во время езды и вместе с тем гарантирует надежность.

Того, кто хочет не только отдохнуть, но и насладиться прелестями вождения, а так же иметь серийно оснащенный автомобиль, модель Vento удовлетворит полностью. Современный дизайн, элегантность, комфортабельность — неотъемлемые качества пассажирских лимузинов, к которым относится Vento.

Новая модель Гольф Вариант имеет преимущества перед предыдущей моделью Гольф: она на 32 см длиннее, объем багажного отделения может быть увеличен в 3 раза, модель отличается и экономичностью двигателя.

Если же Вы считаете, что хорошей машины (как и хорошего человека) должно быть много, то рекомендуем Вам модель Пассат — представителя больших автомобилей Volkswagen'а.

БЕЗОПАСНОСТЬ

В Европе считается, что Volkswagen — самый безопасный автомобиль. Еще бы: система блокировки ремней безопасности на переднем сидении; безопасная рулевая стойка, которая при столкновении складывается по принципу «телескопа»; воздушные мешки, которые надуваются в считанные доли секунды и тем самым предотвращают возможность удара; уникальная система тормозов, не отказывающая при аварии. Отдельным пунктом идет забота о детях: для них сзади крепятся отдельные сидения. А показатель 100% выживаемости в катастрофах при скорости до 55 км/час — говорит сам за себя.

Если Вы поставили себе цель разрешить экологические проблемы в мире, то путь к ней на Volkswagen'е будет короче. Автомобили сделаны из экологически чистых материалов, например, краска очень прочная, замешана на воде. Уникальная технология окраски: при нагревании нет никаких выделений. Особая и система вентиляции внутри салона. С точки зрения сегодняшнего дня Volkswagen предлагает своим пассажирам самую надежную защиту.

«УРАЛ АМБ»

Где и как можно купить эти замечательные автомобили? В нашей стране существуют пока два Генеральных представительства фирмы Volkswagen. Одно — в Москве, другое — носящее название «Урал АМБ» — у нас, в Екатеринбурге. Несмотря на то, что Уральское Генеральное представительство было образовано недавно — в сентябре 1993 года, дилерская сеть его растет достаточно быстро, а в планах «Урал АМБ» — выход в Челябинскую, Курганскую, Пермскую область, а также — в Башкирию и Удмуртию.

«Урал АМБ» представляет весь спектр видов автомобилей фирмы Volkswagen и работает напрямую с предприятием в Германии, а потому «Урал АМБ» помогает Вам приобрести совершенно новую машину, которую доставят в Екатеринбург на специально оборудованном транспорте

ВАШ И ТОЛЬКО ВАШ АВТОМОБИЛЬ

Главный девиз фирмы Volkswagen — удовлетворение всех возможных требований клиентов. И это не просто рекламный лозунг. Ваш «четырехколесный друг» будет создан специально для Вас.

Допустим, Вы решили приобрести себе новый Volkswagen. Приходите в автосалон «Урал АМВ», посмотрите на представленные там модели, поговорите с консультантом, посмотрите рекламные ролики. Покупать машину сразу же вовсе не обязательно. Вам покажут множество вариантов образцов цвета машины, обивки, двигателей, колес, внутреннего оборудования. Вы сможете даже заказать себе особенное кресло, в котором только Вам будет удобно сидеть за рулем.

Итак, выбор сделан, и заказ переправляется в Германию. Всего через 8 недель Вам доставят Ваш и только Ваш автомобиль.

Вам не только скажут «большое спасибо» за покупку, но и в знак признательности подарят небольшой сувенир: зажигалку, часы или брелки. Мелочь, а приятно!

МЫ ЗАБОТИМСЯ О ВАШЕЙ МАШИНЕ

Volkswagen — автомобиль не только красивый и удобный, но и надежный. Вне зависимости от величины пробега для каждой машины фирма выдает гарантию сроком на 1 год. На некоторые части автомобиля существует гарантия сроком даже больше года.

В Екатеринбурге уже есть свой сервисный центр по техническому обслуживанию автомобилей Volkswagen, а также — Audi. Расположен он по адресу пос. Рудный, ул. Ушакова, 6.

Каждая марка этих автомобилей имеет свои особенности, и «мастера на все руки» абсолютно для всех машин просто не существует. А потому — в сервисном центре «Урал АМБ» именно Volkswagen и Audi будут обслужены быстро и технически грамотно.

Набор запасных частей для ремонта в сервисном центре универсален и уникален: поставки идут только из Германии. И если вдруг возникнет такая ситуация, когда необходимой детали здесь не окажется, то заказ на нее будет отправлен в Германию и оттуда для конкретного автомобиля и для конкретной ситуации будет выслано все необходимое.

В сервисном центре работают серьезные, высококвалифицированные специалисты. С 3 по 8 июня дополнительные консультации давал сотрудник Volkswagen из Германии. А в недалеком будущем работники «Урал АМБ» будут сами ездить в Германию на обучение. А потому можете быть уверены — заботу о Вашем автомобиле Вы передаете в надежные руки.

Итак, Вы заинтересовались и хотите узнать о Volkswagen'е еще больше? На волне «Радиотрек» каждую среду и пятницу выходит в эфир программа «Автобан». В ней Вы сможете услышать информацию о всех достоинствах моделей.

Кроме того, напоминаем, что автосалон «Урал АМБ» находится во Дворце спорта «Автомобилист». Работает он каждый день с 9 до 17 часов, с перерывом на обед с 13 до 14 часов. Выходной — воскресенье.

Тел.: 22-52-46.

Сервисный центр, работающий по такому же расписанию, находится в пос. Рудный, ул. Ушакова, 6. Тел. 27-64-83. И помните: если у Вас есть Volkswagen — путешествия в хорошем стиле Вам обеспечены.

Вся предпродажная подготовка даже подержанных автомобилей проводится в Германии.

ЛУЧШИЙ ДРУГ — ФИРМА «ВУК»

Всероссийская Универсальная Компания трудится на уральском рынке уже четвертый год. Одно из подразделений Компании — автомагазин «ВУК», второй год успешно конкурирующий с автомагазинами екатеринбургского рынка.

Оригинальная аббревиатура Компании и название автомагазина — «ВУК» могут напомнить кому-то популярного мультгероя — лисенка Вука, прославившегося прежде всего своим умением дружить и смекалкой.

Кстати, о смекалке. «ВУК» не мог не заметить, что на рынке автоуслуг отсутствует или слабо развита такая услуга, как помощь людям при продаже ими своих автомобилей, бывших, как говорится, в употреблении. Риэлтерские услуги (а по классическим понятиям, автомобиль — это тоже недвижимость) сегодня на автомобильном рынке вещь, не блистающая разнообразием, если не сказать больше. Так вот о «ВУКе»: водитель, обратившийся сюда за помощью, может затем спокойно ездить на своей машине, зная, что поиск покупателя будет успешно осуществляться и без него.

На оформление документов о купле-продаже хозяину проданной или купленной автомашины тоже не стоит терять времени: за него это сделает «ВУК», причем, по минимальной цене, существующей сегодня. Потребуется лишь самостоятельно снять свой автомобиль с учета. Остальное — дело фирмы. Второй плюс фирме.

Покупка подержанных автомобилей, как говорится, с рук — в наше время довольно рискованное занятие, т.к. предмет продажи может и не принадлежать продавцу законным образом. Одним словом, он может оказаться краденым. Чтобы не подкладывать свинью своим клиентам, «ВУК» каждый продаваемый им автомобиль проверяет с помощью спецслужб МВД. Риска — никакого.

У «ВУКа» всегда можно подыскать себе (по цвету, вкусу и по карману) новый автомобиль ВАЗ-2105, 06, 07, 08, 09, 093; 099, 2121. И здесь вам не придется тратить времени на оформление документов — все возьмет на себя фирма. А захочет купить новый ВАЗ хозяин той же старенькой шестерки или повидавшего на своем веку «Москвича», ему останется лишь доплатить разницу между стоимостью его автомобиля и стоимостью его мечты (например, новенького ВАЗа 21099).

Доставка нового ВАЗа под заказ (такая-то модель, такая-то цена и такое-то число) — давно привычная работа для магазина. Опытные водители пригонят вашу машину с самого завода прямо под окна вашего дома. Вам останется потрудиться выйти за ключами от своего приобретения. Заказ на доставку, кстати, делается без предварительной оплаты.

Расчет в «ВУКе» — оперативное и, что немаловажно, безопасное мероприятие. Не секрет, что покупателя или продавца автомобиля, пользующегося нецивилизованными методами расчета, в наше время может поджидать, мягко говоря, неприятность, когда после расчета у него не оказывается ни денег, ни автомобиля. В названном нами автомагазине расчет с клиентом осуществляется в сугубо конфиденциальной обстановке и, естественно, без ущерба для клиента и морального кодекса самой организации.

Кроме описанных услуг, «ВУК» консультирует своих клиентов по вопросам купли-продажи автомобилей, принимает автомобили на хранение, размещает цветное фото и информацию об автомобиле клиентов на стенде города Екатеринбурга и в средствах массовой информации.

Находится «ВУК» на одной из самых популярных в Екатеринбурге улиц — улице Малышева, дом 36 этаж 2. Телефон 51-71-91.

ШАХМАТНЫЙ КЛУБ

Отдел ведет П.СТЕПАНОВ

ПОБЕДИЛ НАШ ГОСТЬ

В мае на очередном своем чемпионате встретились решатели Свердловской области. Соревнование проходило по программе полуфинала первенства России.

В итоге двухдневной борьбы победу одержал наш гость из Челябинска Юрий Горбатенко — 64,5 очка. 24 очка уступил ему Сергей Осинцев (Екатеринбург). Рашид Хатямов (Среднеуральск) набрал 27 очков. Все трое получили право выступить в финале первенства страны.

Упорно искали ходы за доской и дебютанты из Екатеринбурга. Старательные А.Логачев и Л.Сенокосов преследуют короля!

А ЧТО ДЕЛАТЬ?

Нередко цель бывает совсем рядом. Кажется, вот-вот... На полях — два занятных построения фигур. Попробуйте найти решение!

№ 34. В.ЖЕЛТОНОЖКО, Екатеринбург

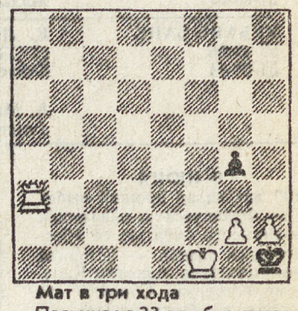

Мат в три хода

Позиция из 33-го областного конкурса составления (о нем скоро вас известим). Эта задача — сверхминиатюра отмечена призом. Заманчивых попыток много, а решение — только одно.

№ 35.Ж.ВИЛЬНЕВ-ЭСКЛАПОН, 1908 г.

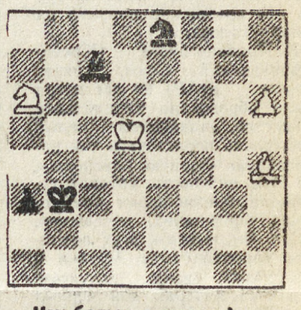

Как белым выиграть!

Этот этюд — пример шахматного юмора. Выигрыш для белых возможен только после проведения их пешки в ферзя, но как это сделать? Если 1. h7?, то 1...Ce5! 2. Кр:е5, а2 3. h8ф а1Ф, и выигрывают черные! В решении — та же тема, но проведенная уже белыми. Противоборство одинаковых тем! Этот метод не устарел и до нашего времени!

НЕ ВИДЯ ПАРТНЕРА

Игра по переписке — самый распространенный вид заочных соревнований. Такая игра является прекрасным средством развития аналитических способностей и совершенствования шахматиста. Возможность углубленного анализа с использованием литературы позволяет создавать содержательные произведения.

История соревнований по переписке насчитывает свыше 300 лет. Рассказывают, что в 1650 году один венецианский купец использовал свою деловую переписку с коллегой из Словении для проведения «заочного соревнования».

Большой размах приняли соревнования по переписке в XX в. В России горячим пропагандистом заочной игры был М. Чигорин. По его инициативе был устроен ряд турниров. Много внимания уделял этому виду шахмат А.Алехин, чей шахматный путь начался с игры по переписке. «По своей молодости я тогда не мог еще бывать в шахматных кругах, зато тем усерднее я принимал участие в турнирах по переписке», — вспоминал А.Алехин.

ВАШ «ШАНС»

Белорусская шахматная ассоциация инвалидов и ветеранов «Шанс» начинает комплектацию первого открытого чемпионата по заочным шахматам. Заявки на участие подавать до 1 июля 1994 года по адресу: 220007 г.Минск, а/я 43.

Турнирный взнос — одна тысяча рублей. Для членов ассоциации «Шанс» — бесплатно. Расчетный счет 700828 в Первомайском отделении АКБПСБ г.Минска, код — 359.

ОТВЕТЫ:

№ 17& 1& Лg5! — 2. K:b7X 1...d3, Kd7, Ch4 2. Cf3, Ce4, Cb5!

№ 18. 1. e3! Крg3 2. a7 Фh1 3. Крg6 c5 4. e4! Фа1 5. e5! Фh1 6. ed Фа8 7. d7;

№ 19. Черный король стоял на е4, пешка f6 — на е5, на f7 была черная пешка, на g8 — белый слон. 1. Ch7 f7-f5 2. e5:f6 Кре4-d5 — ход за белыми;

№ 20. Мат черным — 1. f7X? Ошибочно! Игру должны начинать черные /ретроанализ/. 1.. Ф:h7X — мат белым!

№ 22. 1. b8C!.

№ 23. 1. d8C! Крd5 2. c8C! (четвертый слон!). 1. c8Ф? Крf6!

ХОЛЛИНАЯ ТУМБА

СЕГОДНЯ

АКАДЕМИЧЕСКИЙ ТЕАТР ДРАМЫ
Загнанная лошадь

АКАДЕМИЧЕСКИЙ ТЕАТР МУЗКОМЕДИИ
«Звезды театра сияют для Вас...»

ТЕАТР КУКОЛ
Носорок и жирава (начало в 10.30)

КОСМОС (51-55-78)
Самолет летит в Россию (кинокомедия)

СОВКИНО (51-06-21)
Девушка-Рембо (боевик, США)

САЛЮТ (51-47-44)
Нежная мишень. Хозяева риска.

УРАЛ (53-38-79)
Часы отчаяния. Очарование луны. Над темной водой

МИР (22-36-56)
Горячие головы-2

ЗАРЯ (34-76-33)
Очарование луны. Коммандос (Индия). Затерянные в джунглях.

● УЛИЦЫ ЖИЗНИ

ВОВКИН ДЕМБЕЛЬ

В автоклассе душно, как в скороварке. На термометре плюс тридцать. Казарма потеет и теряет слюну, даром что настежь все двери. Папа говорит, что такого мая здесь не было лет десять. Папа даже перестал материть «дембелей»* за растегнутые крючки. Впрочем, это скорее оттого, что они «дембеля», «слонов» и «помазье»** он материт по-прежнему.

Папа — это командир автовзвода прапорщик Силюк. Его главная отличительная черта — ярко выраженная лингвистическая одаренность и способность к образному мышлению. Импровизирует он на каждом шагу, причем благодаря блестящему знанию русского мата и пронзительному папиному баритону его эксперименты с языком завораживают слух.

Например, инструктируя утром очередной суточный наряд, он может выдать на одном дыхании примерно следующее. «В Уставе четко и ясно сказано: дневальные должны поддерживать чистоту внутри казарменного помещения. А значит, следить за уборщиками. Заставлять их наводить там гениальный порядок. Ясно? Кровь из носу, нос в крови — порядок должен быть наведен. Седов! Отставить разговоры в строю! Запомни, что я бью только два раза. И второй раз — уже по крышке гроба. Ясно? Итак. Уборщик берет ноги в руки, ж... в горсть — и скачками по отсеку. Оттуда выскочил — там все блестит и хохочет. Ни пылинки, ни соринки. Кровати натянуты, табуреточки выровнены — все чики-пики. Иначе уборщики у нас будут иметь бледный вид и макаронную походку. Кроме того, дневальные несут личную ответственность за вещи солдат и сержантов и имущество роты. Исчезла, например, постель Суворова... вместе с самим Суворовым, — дневальные складываются и платят мне и за Суворова, и за его постель. Вот и весь х... до копейки. Вопросы есть?. Вопросов нет. И не должно быть». Плюс еще дюжина вариаций на тему самых популярных матерных слов — между предложениями.

Нечего и говорить, что благодаря творческому подходу к своему делу папа может вразумить кого угодно. Даже Седова. В общем, папу нельзя не любить суровой и мужественной солдатской любовью.

Папе жарко, но он виду не подает. Он молча восседает за своим огромным командирским столом и только сопит, сощелкивая сигаретный пепел в недра громадной лакированной пепельницы в виде зубчатой короны, вырезанной из обрубка ствола амурского бархата. Сосредоточенно тычет заскорузлым пальцем в клавиши затертого микрокалькулятора, прихлебывая свой чифир из здоровенной щербатой солдатской кружки, и сверяет «дебет с кредитом» в журнале учета ГСМ.

В автоклассе тихо, как на кладбище. Взвод собрался на еженедельное официальное мероприятие, громко именуемое подведением итогов, но от личного состава не наскребается и половины: кто на выезде, кто в наряде, кто машину в автопарке драит. Кто просто косит. Массу топит*** где-нибудь в дальних боксах. «Только сон приблизит нас к увольнению в запас»... Вовка и сам не прочь иногда. Но только не сегодня.

Тишину нарушает лишь уверенное тиканье папиного будильника и шелест подшивки «Комсомольской правды», которой за первым столом завладел каптерщик Муслим Акаев по прозвищу Магомаев. Да в углу у окна тихонько переговариваются Седов и Шершавый. Шершавый — это кличка такая. Вообще-то двадцать три года назад мама с папой нарекли его Александром и фамилию подарили под стать будущему телосложению: Бирюков. А в Шершавого его перекрестили уже в армии. В «учебке». Все лицо Шершавого пучится буграми заросших шрамов. Лет в восемнадцать влетел в пьяную уличную драку, в реанимации валялся. Сшили. Склеили. Залатали. Сохранили для Красной армии...

Шершавый тоже «дембель». С Вовкой они «однопризывники». Вместе и «стодневку», и приказ отмечали — Шершавый и тут, и там набухался до потери пульса, так, что потом отлеживался в кунге дальних боксов целыми сутками, а его главному корифану Седову приходилось проявлять чудеса изобретательности, «отмазывая»**** его у начальства. Ничего, обошлось.

К Шершавому во взводе снисходят. Однако в последнее время он стал пользоваться острой популярностью. Секрет в том, что у «дембелей» началась активная фаза подготовки к увольнению: каких-нибудь две-три недели — и здравствуй, родина! А эта фаза складывается в автовзводе, по традиции, из осуществления трех главных процедур: нужно оформить «дембельский» альбом, сварганить «дембельские» сапоги и, наконец, «вкатить шар» — чтобы девочки «на гражданке» любили. А в двух этих последних вопросах Шершавый — главный спец. К нему теперь занимают очередь. И следующая очередь — Вовкина.

С Шершавым есть уговор: сегодня после отбоя в каптерке он превратит его в настоящего мужика. Поскольку это священная традиция автовзвода, вроде посвящения в рыцари или в «слоны», Вовка немного волнуется. А тут еще письмо от Наташки!

Как раз сейчас Вовка и занимается тем, что перечитывает ее послание. Оно длинное и какое-то задумчивое. Писала его Наташка в каком-то философском настроении. Обычно это ей несвойственно: заводная, смешливая девчонка. А, понятно: сессия начинается в институте. Ничего. Вот вернется он домой, да не один, а с шариком — ей станет не до сессии...

У двери автокласса раздается нарочито громкий стук кирзачей. Ага, это нарисовались их благородие замкомвзвода младший сержант Семенчук и его верный ординарец ефрейтор Коровин. «Фазанье»***** тупорылое.

Папа отрывается от калькулятора, сильно давит в пепельнице окурок и торжественно обещает пробить две дыры в стоящем на столе будильнике и повесить его на шею Семенчуку, чтобы впредь не опаздывал. Начинается традиционный разговор о внутреннем порядке, который, естественно, желает быть намного лучше...

Вовка переворачивает последнюю страницу письма и повторяет про себя его последнюю строчку: «До скорой встречи».

Коридор наполняется сиплым воплем дневального: «Приготовиться к построению на ужин!»

Д. МУРЗИН

* «Дембель» — солдат после приказа, ожидающий увольнения в запас, а также сам процесс увольнения.

** «Слон» — солдат первого, «помазок» — второго периода (полугодия) службы.

*** Топить массу — спать.

**** Отмазаться — уклониться, оправдать безделие.

***** Фазан — солдат третьего периода службы.

(Продолжение следует)

56-91-22, 56-91-23 — справочное курсов валют с 9 до 18 часов

Валюта

Добрый день, господа валютодержатели. Курс доллара Московской межбанковской валютной биржи почти стабилизировался: вчера он вырос всего на 1 рублевый пункт и составил 1941 руб./долл. Предварительное предложение — 46.6 млн. долл., спрос — 47,15 млн. долл., в торгах участвовали 38 банков. Стабильность ситуации подчеркивает и то, что Центробанк РФ не принимал участия в торгах, курс объективно установил межбанковский рынок.

Зато курс дойчмарки ММВБ поднялся на 21 рублевый пункт — 1183 руб./ДМ.

Официальные котировки ЦБ РФ сегодня следующие: 1940 руб./долл., 1160,29 руб./ДМ.

На Уральской региональной валютной бирже курс доллара вчера составил 1940 руб./долл., курс дойчмарки — 1160 руб./ДМ.

На Екатеринбургской валютной бирже сегодня вновь пройдут очередные торги валютными фьючерсными контрактами. Пока здесь продаются 10-долларовые контракты, однако, возможно, в августе, сообщил директор биржи Василий Татьянников, ЕФБ перейдет на торговлю 100-долларовыми контрактами. Спрос на валютные фьючерсы есть и он растет постоянно. Если верить прогнозам брокеров, в июне доллар может стоить уже 2280 руб./долл., в июле — 2300 руб./долл., в августе — 2320 руб./долл. Это котировки, устанавливаемые ЕФБ по итогам торгов.

Всероссийский биржевой банк в Москве продавал вчера доллар по 1955 руб./долл.

В Екатеринбурге на рынке наличной валюты максимальный курс покупки доллара установил Кубань-банк — 1956 руб./долл., минимальный курс продажи составил 1965 руб./долл. (Уралакадембанк, Уралприватбанк, Торибанк). Дойчмарку по максимальной цене покупал Капиталбанк — 1185 руб./ДМ, и по такой же цене продавали дойчмарку ЮТА-банк и Рифей-банк.

Герман КОРОБЕЙНИКОВ.

КУРСЫ ОБМЕНА НАЛИЧНОЙ ВАЛЮТЫ

ЕКАТЕРИНБУРГ, 08.06.94 г. (по состоянию на 17 часов).

Банки Телефоны для справок	Адреса обменных пунктов	Время работы	Котировки доллара, руб./долл. покупка	доллара, руб./долл. продажа	нем. марки, руб./DM покупка	нем. марки, руб./DM продажа
УРАЛЬСКИЙ БАНК РЕКОНСТРУКЦИИ И РАЗВИТИЯ 24-50-66, 26-85-80 22-23-41 23-00-66 22-53-26 (25) 23-20-24 (250) 3-45-25	Куйбышева, 95 Аэропорт «Кольцово» (зал ожидания 2-й этаж) Куйбышева, 38 (ресторан «Харбин») Ясная, 38 (Аэрофлот) Чайковского, 75 Нижний Тагил, Тимирязева, 25 Полевской, Ялунича, 16	9—16 круглосуточно 9—17 перерыв 13—14 сб., вс. — выходные	1940	1970	1160	1190
УРАЛКИБ-БАНК 37-89-94 51-09-07	Уральских рабочих, 35 пл. Уралмаша («Книжный мир») Малышева, 31А	9—14.30 (пер. 12—13). 11—18.30 (вт.—сб.) перерыв 14—15 9—12 (пн.—пт.)	1940	1969	1175	1200
КУБАНЬ-БАНК 53-33-66 51-01-44	К. Либкнехта, 48 (ТЮЗ, служебный вход) Вайнера, 9А (гастроном) 8 Марта, 46 (универсам «Мария»)	10—17 (пн.—сб.) 11—16 (вс.) 10—17 (сб. — с 11) 11—15 (вс.) 10—17 (кр. вс. пн.) перерыв 14—15	1956	1969	1170	1195

ДАВНЫМ — ДАВНО...

9 ИЮНЯ

100 лет назад прошли выборы во Французскую академию, связанные со смертью ее «бессмертных» членов — историка Тэна и писателя Максима Кана. Кроме историка Сорейля на выборах в «бессмертные» состязались три романиста — представителя различных школ: Поль Бурже — представитель психологического романа, Жан Эскар — идеалистического, и Эмиль Золя — реалистического. В итоге, на кресло Тэна был избран Сорейль, а на место Кана — Бурже. Золя, выдвигавший свою кандидатуру на оба кресла, не получил ни одного голоса.

В Йоханнесбурге (Южно-Африканский Союз, сейчас просто ЮАР) **90 лет** назад было образовано специальное общество, задавшееся целью тщательно исследовать так называемую «черную опасность», то есть, опасность, которая угрожала бледнолицым со стороны чернокожих, мечтавших, будто бы, изгнать всех потомков европейцев из Африки и ставивших своим лозунгом: «Черный материк для черных людей!».

80 лет назад в Париже было совершено покушение на Анри Ротшильда. Когда известный миллионер проходил по бульвару, неизвестный дважды выстрелил в него из револьвера, легко ранив в бедро. Покушавшийся был избит толпой (наверное, телохранителей) и, будучи арестован, назвался торговцем молоком, разоренным крупной молочной фирмой «Капли молока».

70 лет назад Совнарком СССР постановил предоставить каждому красноармейцу и краснофлотцу право бесплатной пересылки по почте ежемесячно трех писем.

Радостную посылку из Москвы получил в этот день **60 лет** назад Свердловский Облсовет Осоавиахима. В ней находились первые шесть вышковых парашютов для юных уральских прыгунов.

50 лет назад указом Президиума Верховного Совета СССР за сохранение двух полковых знамен в период фашистской оккупации города Киева орденом Красного Знамени был награжден школьник Кравчук Константин Кононович.

40 лет назад в Уральском туристко - экскурсионном управлении ВЦСПС маршрутный лист получил Н. Сапегин — капитан парохода «Дон» Сахалинского госморпароходства, который должен был вместе с семьей на своей «Победе» отправиться в поездку по маршруту Свердловск — Молотов (Пермь) — Казань — Ленинград — Таллин — Рига—Вильнюс — Киев — Львов — Кишинев — Одесса — Сочи — Батуми — Свердловск. Таким образом, отважному капитану пришлось проехать через территорию современных семи суверенных государств!

В Копенгагене **30 лет** назад в крупнейшем кинотеатре «Палладиум» открылась неделя советского кино. Советский кинематограф представляли режиссер В. Н. Наумов и актрисы Маргарита Володина и Галина Польских. Особым успехом у датчан пользовалась комедия Г. Данелия «Я шагаю по Москве».

20 лет назад министерство экономики Чили объявило о проведении курса «строгой экономии», который заключался в сокращении объема государственного строительства (т. е., строительства больниц, школ и т. д.), а так же в урезании бюджетных ассигнований на нужды высших учебных заведений. Кроме того, в целях «сокращения расходов» хунта намеревалась уволить примерно 20% служащих госаппарата (около 100 тысяч человек). Подобные экономические «нововведения», легли тяжелым бременем на плечи чилийских трудящихся.

В этот день **10 лет** назад токарь - расточник завода транспортного машиностроения им. Я. М. Свердлова А. В. Кравцов завершил выполнение восьми годовых норм 11-й пятилетки. Такого невероятного успеха передовой рабочий (комсомолец, спортсмен, отличник и просто красавец) сумел добиться за счет умелого использования многостаночного обслуживания. Управляя одновременно пятью станками, он нередко вдвое перекрывал дневное задание.

В. ГЛАЗМАН, историк.

• *Любовь и нежность*

«В КОРОБКЕ С КАРАНДАШАМИ...»

1 июня мы, взрослые, словно спохватившись и стремясь наверстать упущенное за год, очень активно обращаем внимание на своих детей. В прессе не раз и не два появляются (и появятся еще) сообщения о мероприятиях, которые должны символизировать нашу взаимную любовь и привязанность.

Вот одна из новостей — в помещении «Космоса» открылась экспозиция детского рисунка. Свои работы представили ребята, которые занимаются в изостудии «Вернисаж» под руководством Александра Евгеньевича Мишуринского. Двадцать пять художников в возрасте от пяти до четырнадцати лет демонстрируют свои достижения в жанре портрета. Сюжеты — родные, вечные, — «Пусть всегда будет мама, пусть всегда буду я».

Ориентировочно выставка продлится до июля. В кино мы ходим не так уж часто. Но многие имеют шанс увидеть проявление детской — заметьте, не разовой, не «датской» — любви к нам и к миру.

Е. ГОРЕЛОВА.

• *Театральное лето*

МАЛЕНЬКИЕ БОЛЬШИЕ АРТИСТЫ

Смотр школьных театральных коллективов прошел в Белоярском. На него приехали юные артисты из Бруснят, Кочнево, Верхнего Дуброво, других деревень и поселков района. Несмотря на школьный статус, работа в театральных коллективах поставлена на весьма приличном профессиональном уровне. Театралы из Бруснят, к примеру, опираются на многочисленные школьные кружки — вокальный, танцевальный. Поэтому в их спектаклях музыкальное оформление гармонично увязано с содержанием.

Четыре года театральному кружку в Кочнево, занимаются в нем, в основном, девочки. Возраст самый разный: от учениц начальных классов до выпускниц. Поэтому их спектаклям присуща трогательная интонация опеки старших над младшими.

Театральный школьный мир Верхнего Дуброво представляли сразу два коллектива, один из них начинался с кружка мягкой игрушки, потом дорос до кукольного театрика, и вот теперь — большая сцена. Второй «вылупился» из студии пластики и пантомимы и исиленно развивает это направление в своем театральном творчестве. Проблемы у этих маленьких творческих коллективов те же, что и и профессиональных театров: реквизит, костюмы, средства для выезда на гастроли. Даже на районный смотр поездка была достаточно сложной, зато радости юных артистов не было предела: «Нас пригласили, на нас хотят посмотреть, значит, мы уже что-то умеем». Много ли надо маленькому человечку, чтобы вырастить в себе большого артиста?..

Е. МАТАФОНОВА.
Белоярский

РИНГС-ТОКИО В ЕКАТЕРИНБУРГЕ

Как стало известно, с 26 по 28 августа в екатеринбургском Дворце спорта «Автомобилист» пройдут первые в России шоуматчи борцов профессиональной лиги «Рингс-Токио». Участвуют спортсмены из Японии, Голландии, Болгарии, Грузии, а также пять борцов из России — екатеринбуржцы Николай Зуев, Андрей Копылов, Владимир Клементьев, Юрий Бекишев и туляк Магомедхан Гамзатханов. А в начале июня прошла первая пресс-конференция с участием представителей как нашей, так и японской стороны, после которой стало ясно, что матчи, как говорится, состоятся при «любой погоде».

Организатором спортивной программы с российской стороны выступает недавно созданный, но уже очень известный клиб профессиональной борьбы «Рингс-Екатеринбург», возглавляет который Николай Зуев и несколько крупных предприятий города, в числе которых известные своей верной любовью к спорту и, в частности, к борьбе «Урал-Металлик», «Уралтрансбанк, «Конкорд», «Лотос» и другие.

Ю. ОВОДОВ.

• *Дневник начинающего садомазохиста*

ТЫ УМРЕШЬ ПОД ЭТОЙ ШТАНГОЙ, ПАРЕНЬ!

(Окончание. Начало в № 106).

28 ФЕВРАЛЯ. Я поймал себя на том, что начал себя жалеть и экономить. Потерял тренировочную жесткость, беспощадность к себе. Я устал и дал себе право испугаться серьезных нагрузок. Нельзя сиропиться. Коля мне сегодня дал это почувствовать. Он страховал мой жим, на штанге было 130, и я чувствовал, что не выжму—ну не могу, и все тут! А он подставил руки под гриф и орет сверху: «Давай! Давай. Дави!» Я разозлился на себя и стал давить. Она шла по миллиметру, по сотой миллиметра. Я с ней боролся, наверное, целую минуту... И выдавил! Потом был еще второй такой же повтор,— Коля помогал в той же манере, не прикасаясь к грифу. Я обычно ору, когда сильно напрягаюсь, а тут меня, видно, заело—зубы сжал и давлю, а он все кричит: «На голову выводи, на голову!»—это значит, траекторию меняй, по биомеханике правильнее вести гриф не перпендикулярно, а наискось... Ты умрешь, но победишь, парень! Вся кровь в голову—фигня, прорвемся. «Воздух выжми!» Я выдохнул весь воздух из груди, и—выжал ее еще раз. Грязно выжал,—то есть долго и больно, —но Коля потом улыбаться начал: «Сам же сделал! Сам!» Включило это меня. «Сам»— лучшее слово в культуризме.

Организм всюду ищет лазейки для лени и ее оправдания. Это ведь так просто— сказать себе: «Я не могу сегодня». Это будет правдой только в одном случае из 100 —тогда ты действительно умираешь, блюешь и теряешь сознание. Тогда ты дурной, если продолжаешь тренироваться. Но в остальных 99 случаях это будет называться оправданием безделья.

1 МАРТА. Матазов говорил, что от пуловера у него растет трапеция. Действительно, сильно болит. Вес 84.

7 МАРТА. Потянул правое запястье. Добавить жесткости. Учиться терпеть боль.

9 МАРТА. Замучился. Ослаб.

14 МАРТА. Бодибилдинг наряду с большущей уверенностью в себе подчас дает такую степень закомплексованности и зависимости, которую можно сравнить разве что с наркоманией. Ты привыкаешь к своей улучшающейся форме, к растущему весу тела и штанги, к определенному отражению в зеркале, и едва в этом процессе что-то нарушается—тебе, зациклившемуся, гарантировано паскудное настроение или даже стойкая депрессия. Если нет прочного внутреннего стержня, отличающего от мальчишки мужика, ты тут же комплексуешь и делаешь глупости, особенно если перед глазами неудержимо прогрессирующие товарищи. У каждого все свое, никто ни на кого не похож своими достоинствами—но этого не видно, если на уме только сантиметры и килограммы.

16 МАРТА. Вперед, пахать, ленивая скотина! Жестче и сильнее. Выспись—и пошел! Чтоб выползал из зала на четырех костях! На четырех! И только попробуй изобразить усталость.

24 МАРТА. Хреново. Упадок сил. Закапываю «Интерферон», чтобы поддержать пошатнувшийся иммунитет. Пережить. Перетерпеть.

26 МАРТА. Тренировался на силе воли. Пришел домой и упал с температурой.

27 МАРТА. Вторые сутки валяюсь без сил, а пульс за сотню и днем, и ночью.

2 АПРЕЛЯ. Отлично. Ем, как свиноматка. До области— полтора месяца. Нормально.

4 АПРЕЛЯ. Вбить как можно больше калорий в каждые сутки! Лошадиными дозами заглатываю американский протеин, а также творог, пельмени, яйца и молоко. Море бананов и апельсинов. Живот — как барабан. Вес — 85.

8 АПРЕЛЯ. Травма правого плеча. Вес 86. Еще больше калорий!

11 АПРЕЛЯ. Сплю, как сурок, по 12—15 часов в сутки. Сон глухой и липкий, как сгущенное молоко.

12 АПРЕЛЯ. Пришел с тренировки и начал поглощать. Не столько ем, сколько пью. Выпил все, что было дома — вплоть до заварки. Литра три или четыре в общей сложности. И яблоки — килограммами. Никак не могу насытиться, какой-то кошмар. Внутри меня один желудок!

21 АПРЕЛЯ. Силища прет! В баттерфляй теперь закладываю по сто килограммов! И делаю раз на восемь. Совсем скромность потерял. Новички ходят, глаза таращат.

27 АПРЕЛЯ. Тошнота и слабость. Похоже, вчера вечером чем-то отравился. Тренировку еле вытянул, — мышцы будто резиновые. Аппетита — ноль. Заталкивал в себя силой, потом перестал. Живот пучит, идет отрыжка. Паскудство. Как все не вовремя. Голодаю.

28 АПРЕЛЯ. Не ел почти сутки. Вес 84.

29 АПРЕЛЯ. Тяжело. Не могу собраться. Но надо. Начал курс аминокислот. Внутривенно.

1 МАЯ. Четвертую ночь подряд снятся кошмары. Перед кошмарами час или два стойкой бессонницы. Перетренировываюсь. Ладно, переживем.

2 МАЯ. До соревнований табу на интимную жизнь.

3 МАЯ. Погода сошла с ума. По +30 дома и на улице. Бешеное испарение. Сыплется вес.

7 МАЯ. Прекрасно. Нормально выгляжу. Меньше думать о других и больше концентрироваться на себе. Кто борется — тот побеждает, кто сдается — проигрывает.

8 МАЯ. Велосипед, пресс, пресс, велосипед... Диета сузилась до отварного риса и отварной куры. Да, еще яичные белки. В огромном количестве.

10 МАЯ. «Континент» снимал нашу тренировку. Пришлось поднапрячься. Пока он свою камеру настраивает, выбирает свой фокус, ты уже половину подхода сделал, потом он включается, пошла запись — а ты уже должен заканчивать. Приходится добавлять. Вместо 8—10 повторений делать 14—15. В общем, забивка отличная. Вес 83.

11 МАЯ. Турнир перенесли с 14 на 21. «Файв» распорядился. Молодцы. Это еще неделю сражаться. Я-то ладно, — а мужики двое суток пахали по 6 часов, выгоняли гликоген, а с завтрашнего дня собирались на углеводную загрузку... Россия.

12 МАЯ. Хорошо себя чувствую, но что-то в районе лимфоузлов на шее побаливает. Ноги делал без всякого энтузиазма, — просто потому, что надо. Чего-то выдохся. Моя ошибка была в том, что я задал с самого начала предельную интенсивность, еще с декабря. Надо было поварьировать... Ну, а теперь-то уже поздно расслабляться. Раз, два, три, продано!

14 МАЯ. Записал фонограмму. Переписывал ее аж три раза — все не нравилось. Сколотил произволку. Фууу!

15 МАЯ. Антропометрия: бицепс 42, голень 42, шея 44, талия 78, грудь 123, бедро 65. Маловато. Игорек давно себе руку под 46 раскачал, а у Миши вообще все 50. Ладно, он «свыше 90», а Игорь-то со мной, до 80.

18 МАЯ. Тренироваться завершил. Три дня на бритье и позирование. Плюс пресс. И— катать каждый день произвольную программу. С зеркалом и без зеркала.

18 МАЯ. Сбросить бы с талии еще сантиметр. Умираю на прессе — утром и вечером. Все равно жирный.

20 МАЯ. Да хрен с ней, с талией. Устал, как собака. Убью сейчас всю энергию на пресс, а в субботу буду дохлый, как студент после экзамена по диамату. Все нормально.

21 МАЯ. Это был настоящий класс, когда приехали пермячки. Их, в принципе, ждали, но не в таком убойном количестве. В нашей категории их набралось аж трое, — а всего «до 80» выступало четырнадцать спортсменов, — как всегда, на подиум не влезли, в две шеренги пришлось вставать. Если честно, то пермячки нас просто задавили. Практически у всех приехавших уровень российской сцены, но никак не областной. Один Коробчук наш мог им еще что-то противопоставить, — главным образом свою 47-сантиметровую руку.

Я имею в виду нашу категорию.

С шестеркой, в принципе, все сразу было ясно. Верхушки у них не нам чета. По ногам бы еще смогли зарубиться, а вверху вовсе ловить нечего. Ни я, ни Игорь, ни Вовчик в финал не попали, — так, где-то в районе десятки. Обидно, досадно, да ладно. Зато постояли в линии с отличными ребятами, было чему поучиться. Отрицательного опыта здесь не бывает,—все решает только характер, а с этим у нас все в порядке. Так что мы не проиграли, хоть и не выиграли.

Но главное, что понравилось лично мне, — моя долгожданная раскованность на подиуме. Я наконец преодолел соревновательный страх — и теперь, уверен, он больше ко мне не вернется. Два года назад я мандражировал перед соревнованиями так, что не спал ночь и потерял за сутки 5 килограммов, а на сцене весь истек потом и позасадил в мышцы судороги. Нынче ходил по подиуму, как по избе, и в моем теле не было ни одного зажима. С произволкой тоже вроде все в порядке. Так что главный вопрос— это мясо. Сказать поизящнее — мышечная масса. Нужно очень сильно поднимать плечи, и мои дистрофические руки превращать в нормальные человеческие. И все же не зря мы старались все эти два года, Дмитрий Владимирович. Теперь мы имеем уже очень неплохую заготовку для настоящего культуриста. И есть смысл снова умирать под штангой. Только уже поумнее умирать, чем прежде.

...А в целом сборная Дворца спорта выступила отлично. 65— Алексей Ляпустин (чемпион). 70 — Даниил Ваганов (чемпион). Евгений Гульков (2, — отлично, Женя, ты нас всех приятно порадовал). 80 — Игорь Коробчук (чемпион). 90 — Александр Матазов (2), Сергей Смирнов (5), Дмитрий Хржановский (6). Свыше 90 — Андрей Брусов (чемпион). Михаил Кузнецов (4). Абсолютным чемпионом стал великий Ваганов. Теперь он уже вошел в «призы» на России и занял седьмое место на Европе. А мы пока смотрим видеозапись, сделанную в Доме офицеров, и вникаем в собственные недостатки. Наши будущие достоинства.

Д. МУРЗИН.

Екатеринбург.

ВЕЛИКОЛЕПНАЯ ДЕСЯТКА ДЛЯ ВАШЕГО ДОМА: УРФИН

1. В/плеер JVC HR-P28A (пиш.)	548000
2. В/плеер Akai R120 EM (пиш.)	480000
3. TV Funai 2000 MK7 (51 см)	653000
4. TV Supra 2084DK (51 см)	691000
5. Funai 1400MK7 (моноблок)	1123000
6. магнитола Sony CFS-470	296000
7. магнитола Sony CFS-430	252000
8. магнитола Aiwa CA WN-51	240000
9. пылесос National MC-3500	250000
10. кух. комбайн National MC-8700	595000

ГАРАНТИЯ 1 ГОД !
ОПТОВИКАМ - СКИДКА
цены указаны в рублях на 18.05.94 г
И ЗВОНИТЕ ПРЯМО СЕЙЧАС
ПОТОМУ ЧТО ДЕШЕВЛЕ ВСЕ РАВНО
НЕ НАЙДЕТЕ
72-52-57; 72-61-50
адрес: г. Екатеринбург, ул. Крылова 2
(вход со двора)

АКЦИОНЕРНОЕ ОБЩЕСТВО
«ЕКАТЕРИНБУРГ-ИНВЕСТ-СТРОЙ» —
Для Вас и Вашей семьи!
Очередной, третий, розыгрыш жилья состоялся в драматическом театре 2 июня.
Поздравляем наших клиентов, владельцев Договоров-обязательств №:
007922,
005649,
006842,
002074,
008100,
005166,
выигравших жилую площадь в Екатеринбурге.
В НАШИХ РОЗЫГРЫШАХ ПРОИГРАВШИХ НЕТ!
Адрес: ул. 8 Марта, 205 (офис).
Телефоны: 25-24-72, 25-26-40.

КОЛГОТЫ
новые модели, содержание ляйкры до 26%
На Ваш выбор более 60 видов разных колгот
Высокое качество, красивая упаковка
нормальные цены
Система оптовых скидок
Тел. (095) 144-38-54, 144-68-81, 519-47-37

ТУРФИРМА «КРУИЗ» ПРЕДЛАГАЕТ
ОТДЫХ В СОЧИ. Размещение в гостинице «СОЧИ-МАГНОЛИЯ» в центре города рядом с морем. Питание в ресторане. ВАС ЖДЕТ ГОРЯЧЕЕ СОЛНЦЕ, ЛАСКОВОЕ МОРЕ, ТЕМНЫЕ НОЧИ И... СОЧИ, СОЧИ, СОЧИ...
Цены фиксированы на весь летний сезон.
Здесь же Вы можете приобрести путевки в КИЕВ, МОСКВУ, С.-ПЕТЕРБУРГ, ЗОЛОТОЕ КОЛЬЦО, заграгтуры.
«КРУИЗ» — ЭТО ВАША ФИРМА!
Тел.: 58-29-91 в ДК железнодорожников, с 10 до 19 часов.

ФИРМА «УРАЛАВТО»
реализует автомобили
ВАЗ: 21053, 21063, 2108.
Тел.: 51-07-56.

БОЛГАРСКИЕ СИГАРЕТЫ
В АССОРТИМЕНТЕ со склада в Москве.
Окажем услуги по доставке.
Факс: 246-54-36
Тел.: (095) 248-61-11
246-41-49
246-86-32

● ПРОДАЮ последнюю модель автомагнитолы «SONY-800», пульт, аморфные головки, 4×90 Вт. Тел.: (3432) 51-66-31.
● ПРОДАЮ бытовой оверлог, швейную и скорняжную машины, пылесос «Урал», стиральную машину «Малютка». Тел: 37-66-28.
● Организация ПРОДАЕТ и ДАЕТ на реализацию одно- и двухфонтурные вязальные машины. Оптовым покупателям — значительная скидка. Тел.: 49-56-19.
● ПРОДАЮ холодильник «SANYO», 280 л, новый. Тел.: (3432) 51-66-31.
● СРОЧНО продается новый (в упаковке) пишущий видеоплеер «Самсунг ВК-30р», на 150 тыс. дешевле, чем в магазине. Звонить: 56-05-70, спросить Андрея.

Учредители:
Коллектив редакции
Областной комитет РСМ
Комитет по делам молодежи правительства Свердловской области

Редактор Т. ЛОМАКИНА.

Дежурный по номеру Ю. ОВОДОВ

Время подписи в печать — 20.00

Адрес редакции: 620219, Екатеринбург, ГСП-153 ул. Тургенева, 13. Дом печати, 12-й этаж. Редакция газеты «На смену!».

Наши телефоны: приемная 51-28-61 зам. редактора 58-92-47 ответ. секретарь 56-17-12

ОТДЕЛЫ РЕДАКЦИИ
● секретариат 56-37-28
● экономики 56-91-12
● репорт. группа 56-91-14
● культуры 56-17-71, 56-90-53
● военно-спортивный 51-39-09
● морали и права 58-92-41
● писем 56-91-22
● учащейся молодежи 56-91-12
● рекламы и объявлений 56-91-16
● бухгалтерии 56-91-15

Газета выходит 5 раз в неделю, кроме воскресенья и понедельника. Печать высокая. Объем 2 п. л. Тираж 20666 экз. Типография изд-ва «Уральский рабочий», 620219 Екатеринбург, пр. Ленина, 49.

Газета зарегистрирована в Министерстве печати России. Номер регистрационного удостоверения 1419.

Заказ № 8101 Тираж 20666