НА СМЕНУ!

ОСНОВАНА 18 ИЮНЯ 1920 ГОДА ◆ № ~~104~~ (14740) Суббота, 4 июня 1994 года ◆ В розницу цена договорная. (НАШ ИНДЕКС 53800)

ЗА ДЕТСТВО СЧАСТЛИВОЕ НАШЕ...

Всю неделю, предшествующую дню откровенной защиты своих и чужих детей, в Свердловской области и ее столице «бушевали» страсти по поводу все той же активной защиты. Бушевание проявлялось в различных формах, ну например,

В ПОИСКЕ ТАЛАНТОВ,

который уже третий год подряд проходил в виде «Утренней звезды» местного масштаба. «Екатеринбургские звездочки» — так называется конкурс—блистал на сцене Дворца молодежи столицы области, где 26 мая проходил суперфинал судьбоносного мероприятия.

Судьбоносным оно стало для четырех лауреатов конкурса (двух Юль, Перминовой и Ильиных из Екатеринбурга, Инги Беляевой из Верхней Пышмы и нижнетагильского хореографического ансамбля «Новые танцы») и обладателя приза зрительских симпатий (наверное, самого престижного приза) шоу-студии «Гавроши».

Всего до финала третьего по счету конкурса «выжили» 24 счастливых и талантливых артиста и коллектива, которые и порадовали жюри и зрителей-сверстников 26 мая.

В этот же день со сцены Дворца молодежи из уст Ольги Ивановны Харитоновой, представителя Свердловского областного отдела российского фонда «Милосердие и здоровье», прозвучало заверение собравшимся, что впредь отдел фонда станет спонсором каждого подобного мероприятия, беря тем самым таланты под свою опеку.

В ПРЕЗЕНТАЦИИ

муниципального центра культуры и искусства «Верх-Исетский», состоявшейся в ДК ВИЗа.

Презентация была приурочена к Дню защиты детей и как нельзя лучше подтвердила правоту сторонников идеи о том, что защищать у нас еще есть кого. Акция была устроена в пику тем, кто решил заселить в ДК ВИЗа «чужой» театр эстрады, который, по-видимому, должен приносить определенный доход.

Это стало возможно, потому что сам ДК не принадлежит теперь Верх-Исетскому заводу по причине возведения

здания в ранг исторических и архитектурных ценностей. Поменялись хозяева — поменялись и планы. Духовные ценности только вот меняться не хотят...

Оба директора, ДК и ВИЗа, намерены не доводить дело до конфронтации и полны решимости спасти единственный центр культуры в Верх-Исетском районе Екатеринбурга.

На самой же презентации можно было посмотреть, как «Солнце улыбается» (так назывался праздник, устроенный для детей). А улыбался он выступлением ансамбля песни и пляски казачьих войск России, детской дискотекой и еще одним выступлением, но уже хореографического ансамбля «Радуга».

От агрессивных нападений защищать детей вызвались правоохранительные органы и служба охраны ветеранов Афганистана. Последние подъехали на праздник в собственном БТР, который, кстати, был предоставлен обалдевшей от радости детворе на полное растерзание.

В ПОСВЯЩЕНИИ В РЫЦАРИ

детского Ордена милосердия, которое, к сожалению, не состоялось, так как «посвящаемый» — исполнительный директор ассоциации «Надежда» Евгений Шадрин — прибыть не смог: был на «боевом посту» при больных ребятишках.

Зато состоялся праздник, посвященный второй годовщине детского Ордена милосердия. Отмечали его в уютном особнячке Дома мира и дружбы. По такому поводу собралось немало именитых гостей — учредители, спонсоры, пресса и, конечно же, дети — фактические виновники торжества. Главные взрослые ордена — Владимир Александрович и Нина Олеговна Поспеловы—устроили своеобразный «отчет о проделанной работе», после чего состоялся небольшой концерт — Наташа Морозова (дипломант Международного конкурса слепых музыкантов имени Брайля) исполнила произведения Баха (люди, это было просто замечательно), а маленькие, но вполне профессиональные актеры из детского музыкального театра «Сказка» сыграли сцены из спектакля «Огниво», чем вызвали бурные аплодисменты.

В ПРАЗДНИКЕ ТАНЦА,

организованном Дворцом молодежи в День защиты детей. Вряд ли когда-нибудь еще большой зал Дворца видел такое количество детей и взрослых. Более трех часов больших и маленьких зрителей развлекали юные танцоры из четырех коллективов Екатеринбурга. Полюбившийся всем ансамбль «Солнышко» принимали на ура, не остались без аплодисментов и другие артисты: хореографический коллектив Дворца молодежи, ансамбль «Веселинка» и народный театр балета «Сказка». Пока разыгрывалось действо на сцене — в свете разноцветных огней, под громкую музыку — зрители в зале тоже не зевали: особенно непоседливые танцевали в проходах (и, надо сказать, получалось это у них ничуть не хуже, чем у танцоров). А под конец все пустились в большой хоровод.

Владимир ПЕНКИН,
Наталья ЩЕРБАКОВА.

Фото А. ПОРУБОВА.

ПОГОДА

5—6 июня по области ожидается облачная погода с прояснениями, на большей части территории дожди, возможны грозы. Ветер северо - восточный, 5—10 метров в секунду.

Температура воздуха: ночью +9+14, днем +17+22.

• Впервые

К ПРОДАЖЕ!

В 9 часов утра 31 мая промышленно - строительная компания «Дом» приступила к продаже акций второй эмиссии. Впервые в Екатеринбурге владельцу пакета акций гарантировано получение новой квартиры в определенные сроки. Сегодня минимальный пакет для получения квартиры — 110 акций. Стоимость одной акции — десять тысяч рублей. Акционеры становятся участниками негосударственного пенсионного фонда «Дом», что обеспечит им в будущем дополнительную пенсию или дополнительное жилье. Они также участвуют в беспроигрышных жилищных лотереях.

В. ПЕНКИН.

VOLKSWAGEN НА УРАЛЕ

Впервые в Екатеринбурге владельцы автомобилей Audi и Volkswagen смогли пообщаться со специалистом из Германии. Пять дней, с 3 по 8 июня, включая субботу и воскресенье, в сервисном центре фирмы «Урал — АМБ» (поселок Рудный, улица Ушакова, дом 6) проводится полная диагностика вышеуказанных немецких марок автомобилей. Желающие узнали все о своих (и не только) машинах: что в ней неисправно, по какой причине, но самое главное — как устранить неисправность. Подробную информацию можно получить по телефону 22-52-46. Поклонникам же немецкого качества мы предлагаем почитать газету 9 июня: в автомобильной подборке, подготовленной рекламным агентством «Sindi», мы более подробно расскажем о представителе Volkswagen в Екатеринбурге.

А. АНТОНЕНКО.

НА СМЕНУ!

• Телефон доверия 555-431

СКОЛЬКО СТОИТ ДОБРОТА?

..На улице ему было гораздо лучше, чем дома. Тяжелая рука отца опускалась на него в день не по разу. Поводы — не только принесенная из школы «двойка», но и еще «не такой взгляд», поступок. А иногда Вовке влетало ни за что — просто под пьяную руку отца. Тогда он боялся наказания, потому что замечал — когда отец пьян, то бьет еще сильнее.

Однажды, после очередного унижения, Вовка набрал номер одного из телефонов доверия, что выписал когда-то для себя из валявшейся на скамейке газеты. Скомканный клочок бумаги долго валялся в кармане куртки, цифр почти невозможно было уже разобрать, и все же он набрал телефонный номер и с облегчением вздохнул, когда услышал в трубке: «Телефон доверия. Слушаю вас».

Как часто дети становятся объектом для вымещения зла взрослых. И, наверное, именно это становится отправной точкой для наркомании и токсикомании, совершения преступлений. Побеги из дому и попытки самоубийства — также результат насилия взрослых.

Наступило лето, а с ним пришли и новые проблемы (ведь в школу ходить не надо, а проводить все время дома — скучно).

Как помочь подростку?.. С 12 по 25 июня планируется проведение акции для подростков и молодежи (это те, кому от 11 и старше). А в качестве своих потенциальных клиентов муниципальный центр «Холис» хочет увидеть (вернее, услышать) — ведь средства будут собираться с целью покупки телефонного номера и оборудования помещения, где он будет находиться,— подростков, страдающих наркоманией и токсикоманией, жертв сексуального и бытового насилия, подростков, находящихся в кризисной ситуации, совершивших суицидальные попытки. Средства планируется получить от коммерческих структур, общественных организаций, государственных предприятий и населения города.

— Так почему все-таки возникла необходимость заняться всеми проблемами сразу? — задаю вопрос Владимиру Лозовому, директору центра «Холис». — Ведь у нас есть специализированные службы, призванные заниматься оказанием помощи детям и подросткам, попавшим в беду?

— Да, действительно, у нас существуют медицинские учреждения — областной и городской токсикоцентры, 24-я, 36-я больницы. Но ведь в них оказывают только медицинскую помощь. И до свидания! А дети уходят в никуда. Проблем у них меньше не становится. Да, существует несколько кабинетов анонимной помощи, телефонов доверия, сотрудники которых способны выслушать, чем-то помочь. Но все равно обращаются туда, как правило, в крайних случаях.

Почти никто не говорит у нас об инцесте. Но. Вот конкретный пример: девочка живет со сводным братом и отцом, которые постоянно ее насилуют. У девочки есть подружка, у которой тоже постоянные проблемы в семье. И вот они порешили наглотаться таблеток и уйти из жизни. Слава Богу, откачали. Но специалистам стали известны проблемы подружек только после того, как уже произошла попытка самоубийства. А если бы все продолжалось и по сей день?..

— Я знаю, что психологический центр «Форпост» планирует открыть приют для девочек, где бы они могли пожить какое-то время.

— Да, я знаю об этом. Но приют — это только возможность пересидеть, выйти из стрессовой ситуации. Нужна же сильная комплексная реабилитационная служба. Может, началом ее создания и станет задумываемая акция.

— Какие задачи вы ставите в ее проведении?

— Во-первых, мы хотим привлечь внимание общественности, жителей города, родителей к проблеме. Чаще всего родители думают, что если ребенок одет и накормлен — значит на этом воспитательная функция и заканчивается. И вдруг — попытка самоубийства. Так пусть родители посмотрят на своего ребенка сейчас, пока не случилась беда.

Многие подростки не знают, куда им обратиться. Поэтому мы бы хотели отрекламировать те службы, которые занимаются этими проблемами: психологические центры, кабинеты анонимного лечения, телефоны доверия. Кстати, о последних многие имеют довольно расплывчатое представление. Кто-то считает, что это консультация специалиста, для кого-то это возможность поболтать без дела. Но немногие знают, что телефон доверия — это анонимная экстренная психологическая служба, где тебе не будут раздавать ненужные советы, а просто выслушают, поговорят с тобой по душам.

И третья задача — попытаться открыть круглосуточную кризисную телефонную линию.

— Все-таки как будет проходить акция «Подростки»? Что планируется?

— В скверах Екатеринбурга мы хотим собрать, как говорят, молодежные «тусовки». Также планируем давать регулярную информацию на «ТВ-Континент», где, кроме всего прочего, будут показывать художественные фильмы по данной тематике. Может, устроим благотворительный сеанс в кинотеатре для детей и подростков. Если у вас есть свои предложения — звоните нам по телефону 555-431.

Анна ЧАРСКАЯ.

• Наше вам с кисточкой

ВРОДЕ НЕ МЕДВЕДИ И МОГЛИ БЫ ЖИТЬ

До чего же дремучий народ — американцы. Михаил Сергеевич пять лет потратил на то, чтобы доказать им, что медведи по Москве не ходят. С трудом, но поверили. Зато в отношении Урала никаких сдвигов в этом смысле, похоже, не предвидится. Медвежий угол — и точка. Но среднеуральские промышленники с «точкой» решили повременить и потому отправились к заокеанским господам с визитом. И не простым, а выставочным. Конечно, на вашингтонскую выставку пожаловала вся Россия со своими промышленными технологиями, но около уральских стендов американцы толпились особо активно. Выманили все проспекты и наобещали кучу контрактов.

На вашингтонской выставке «Технологии из России» побывали 16 предприятий Среднего Урала. В лице своих представителей и образцов выпускаемой продукции. Почти все заводы — из бывшей вотчины ВПК. Но в Америку возили вполне мирную продукцию. Господа капиталисты очень дивились уральским достижениям, но разговор все больше сворачивали в милитаристское русло. У них «мирного добра» — пропасть, с военной продукцией «напряженка». Зато разговоры ведут столь дипломатично, что сам черт не разберет, чего они в самом деле хотят. Пока наши товарищи были на выставке, господа выкатили на лужайку возле Капитолия свою жутко секретную самоходную установку М-109. До этого они даже рисунки сего военного монстра в строжайшем секрете держали. А здесь, нате вам, смотрите, любуйтесь, гордитесь достижениями... США. Наши товарищи, отринув гордость, излазили всю эту «самоходку» вдоль и поперек, заглянули даже в дуло, и, завершив осмотр, восторженно цокали языками. В смысле — о ля-ля! Но про себя с гордостью отметили — «Уралтрансмаш» проклятым буржуинам не догнать еще долго. Наши «самоходки» получше будут. Одним словом, дипломатией мы уже овладели не хуже капиталистов.

Последние же, не успокоившись даже на этом, водили русских товарищей в чрево Пентагона и Военно-морскую академию. Милитаристский зуд их замучил. Между тем как уральским промышленникам куда милее конверсия. Скажем, поставки в Южную Америку универсальных самоходных шасси и мощных вездеходов, выпускаемых «Уралтрансмашем». У них подобной продукции и в помине нет. А фермеры из захолустных штатов совсем измучились без подобной техники. Зато Россия страдает без огромных контейнеров - рефрижераторов. Да и с телекоммуникациями у нас не густо. Зато американцы обещали помочь. Но им нужны гарантии. Очень высокие, вплоть до правительства РФ. Тогда на Урал должны хлынуть инвестиции...

Пока же уральские промышленники собираются поднивить Америку своими достижениями. Но уже на нашей территории. В июне в Свердловской губернии планируется провести промышленную выставку «Урал — конверсия — наука — бизнес». Очень натуральную. Без макетов и планшетов, чем грешили на выставке заокеанские господа. Они все боятся, что российский мужик у них секреты выведает. У нас — душа нараспашку, смотри, щупай, копируй... если сможешь. Нас за руль все равно не купишь...

Постскриптум. Вы знаете, что больше всего поразило американских бизнесменов на выставке росейских промышленников? Титановые лопаты. Вечные. У них ничего вечного нет. И, похоже, не будет.

Александр СТЕЦУН.

«РУКАМИ НЕ ТРОГАТЬ»

Только что закончилась международная выставка «Медицина-94», которую проводили администрация Свердловской области, городское и областное управление здравоохранения и Уралэкспоцентр. В этом году в мероприятии принимали участие 100 фирм, из которых 40 представляют Свердловскую область, 30 — Москву, С.-Петербург, Нижегородскую область, Челябинск, Казань, Томск и 26 — иностранные фирмы из Германии, США, Австрии, Швейцарии, Швеции, Словакии, Индии, Японии, Кореи, Финляндии.

Российские участники были представлены как крупными производителями медицинской техники и фармакологии, в том числе конверсионными предприятиями (оптико-механический и приборостроительный заводы, НИИ автоматики..), так и новыми разработками технологий.

Для администрации Свердловской области одна из целей выставки — показ потенциала уральских предприятий. За исключением единичных случаев, промышленность нашего региона не входит в правительственную программу финансирования выпуска медицинской техники. Предприятия надеются, что, показав «товар лицом», получат государственное субсидирование.

Уральская промышленность может выпускать уникальную продукцию. Вспомним хотя бы те же пресловутые кровати для ожоговых больных или высококачественные инструменты для микрохирургии глаза. Заслуживают внимания и разработки в области фармакологии.

Кстати, о мединаментах. Последнее время нередко в аптеках мы вместо привычных лекарств покупаем зарубежные аналоги, как правило, более дорогие. Государство не поддерживает медицинскую промышленность.

Вот так: начала говорить о международной выставке, а заканчиваю перечислением российских проблем. Выставка, конечно, дело хорошее (образование «банка информации», помощь в создании «цивилизованного» рынка медицинского оборудования) но ведь покупательто нищий. Смогут ли, к примеру, больницы купить нужное оборудование, учитывая, что финансируются они в объеме 40 процентов от необходимого?

Л. АРКАДЬЕВА.

Фото А. ПОРУБОВА.

• Праздник

НА БОРТУ У 15-ЛЕТНЕГО КАПИТАНА

Май принес перед летним затишьем множество юбилеев и памятных дней. Недавно свое 15-летие отметил Уральский государственный профессионально - педагогический университет (так теперь называется инженерно - педагогический институт). Прошагать от института к университету путь в 15 лет, тогда как УПИ, например, на это потребовалось более 70-ти — достижение большое. Так, подросток-вундеркинд СИПИ получил университетское образование в 15 лет.

А вообще-то переименование СИПИ в УГППУ — не просто смена вывески. Уже давно действует кафедра жизнеобеспечения, выросшая из кафедры физиологии, а еще в УГППУ работает гуманитарный факультет, которому исполнился год. Конечно, соревноваться с Уральским госуниверситетом он не собирается, как сказал мне декан факультета А. Ветошкин, потому что готовят здесь специалистов, в основном, для педагогической деятельности, а не для научной, как УрГУ. Так, например, на выпуске с гуманитарного факультета выйдут социологи, психологи, художники - прикладники, инженеры - педагоги — организаторы технического творчества учащихся, планируется ввести культуроведческую специальность. Как видим, специалистов здесь готовят весьма нужных, и в отличие от педагогического университета, это не предметники, а педагоги с широким спектром деятельности.

Но вернемся к празднику. В зале, куда можно было войти только по приглашениям, собрались и выпускники, и преподаватели, и высокие гости из областного правительства, которые вспоминали самые большие проказы 15-летнего СИПИ (простите, УГППУ). А бывший преподаватель института (тот, что работал с его основания) посетовал: «Я думал, что вхожу сюда пионером, а мне говорят, что я ветеран».

Каждый выступающий попытался привнести в свой спич образность, и бывший СИПИ сравнивали то с быстролетящим экспрессом, то с автомобилем, то с крепким кристаллом, а цитировали при этом уже не Ленина, а Евангелие.

Если вузовские преподаватели и высокие гости богаты на язык, то подопечные УГППУ —СПТУ— на подарки. Так, например, высшее профессионально - техническое училище № 2 г. Новоуральска перечислило университету 5 млн. рублей, рефтинское СПТУ — заточной станок для учебно-производственных мастерских — это наряду с подносами, чайными сервизами и прочей кухонной утварью.

Как и положено на юбилее, зачитывали поздравительные телеграммы. Была даже от министра образования России— предыдущего ректора СИПИ Е. Ткаченко. Нынешний же, как его назвали, пятнадцатилетний капитан Г. Романцев тоже от души поздравлял, а еще и сфотографировал всех на память. Геннадий Михайлович в честь юбилея совершил первый в истории вуза поступок — отменил выговор, объявленный трем студентам в 1979 году «за нарушение правил техники безопасности, приведшее к пожару в общежитии». Вышеозначенные студенты, сидевшие в зале, восприняли это с большим удовольствием — видимо, все эти годы чувство вины их не покидало.

Словом, всем было очень весело, а особенно преподавателям УГППУ — ведь в этот день им наконец-то выдали задержанную на три месяца зарплату.

Анна ЧАРСКАЯ.

• О бывших солдатах замолвите слово

СПАСЕНИЕ УТОПАЮЩИХ — ДЕЛО РУК САМИХ УТОПАЮЩИХ

К такому неутешительному выводу приходишь по завершении работы Первой международной конференции по социальной защите бывших военнослужащих и их семей, организованной общественными фондами.

Все ждали приезда Наины Ельциной — заместителя председателя оргкомитета конференции. Вот, мол, Наина Иосифовна приедет, она все и рассудит. Похоже, она должна была прибавить происходящему событию недостающий политический вес и придать конференции настоящий международный статус.

Не приехала, что, кажется, не помешало конференции быть менее международной, ибо присутствовавшие на ней вице-консул США со своими соотечественниками и заезжий посол республики Бангладеш вполне придали событию недостающий колорит. А недавний командующий коллективными миротворческими силами (КМС) в Таджикистане генерал - полковник Борис Пьянков привнес в преимущественно штатскую аудиторию непривычную атмосферу приграничных боев с ее неизменными атрибутами: мужеством и безвозвратной потерей людей, с пороховой гарью и разрывами снарядов.

Эмблемой конференции стала ладонь, в которой поместился маленький земной шар. Очевидно, рука, прикрывающая нашу планету, символизировала защиту и бывших военнослужащих, вместе со всеми населяющих эту планету.

Однако мне показалось, что эмблеме не хватило одной детали — зонтиком скрещенных наших с вами рук над уже изображенной картиной. Потому что бывшие солдаты, офицеры второй мировой и последующих войн, как бы мы к каждой из них ни относились, в той или иной степени оградили мир от вселенской катастрофы.

И какая бы ни была политика в нашей стране, какие бы политические страсти в ней ни кипели, долг всех честных людей, и прежде всего государства,— не забывать о самопожертвовании этих людей, оказывать посильную помощь им, больным и страждущим, разуверившимся в силе справедливости и добра.

Эта мысль заметно пульсировала практически в каждом выступлении участников конференции.

Многих, особенно журналистов, интересовал вопрос, отчего это именно Екатеринбург стал местом проведения столь представительного форума?

Открывая первое пленарное заседание конференции, первый заместитель главы администрации Свердловской области Валерий Трушников заметил, что очень много офицеров, увольняющихся в связи с реформированием армии, — выходцы из Свердловской области. Ежегодно в городе и области получили квартиры 193 семьи военнослужащих, в 1992 году — 227 семей, в 1993 году — 362 семьи. Цифры впечатляющие, если учесть, что при этом 69 процентов семей получили жилье в областном центре.

Жаль только, что не сказано было, сколько же офицеров продолжает маяться в очереди за жильем. Тогда, может быть, цифры не были бы столь красноречивыми.

Впрочем, как на таком мероприятии не поговорить о достижениях, если они на самом деле есть.

Вот и Валерий Георгиевич не преминул подчеркнуть, что администрация области приняла более 10 решений, направленных на социальную защиту бывших и нынешних военнослужащих. Из фонда социальной поддержки главы администрации области выплачено средств более 1600 семьям. А вдовы участников войны — числом более 21 тысячи — получили материальную помощь накануне Дня Победы. И еще. Начинается строительство многоквартирного дома для женщин — участниц войны, которые до сих пор не имеют жилья.

Впечатляет?

На деле же все происходит куда как прозаичнее. Общественные организации, благотворительные фонды, взявшиеся за это благородное дело, бывают настолько энергичны и настойчивы, что власти иногда даже обижаются на них.

Слова Трушникова подтвердил и представитель межведомственного комитета по социальной защите военнослужащих при правительстве России Николай Белашов. Проблемы безопасности военной службы, борьбы с «дедовщиной» получили беспрецедентное общественное звучание благодаря неуспокоенности солдатских матерей, поэтому государство, твердо заверил Белашов, никогда не отступится от решения данных проблем. Оказывается, эта слабая половина человечества доводит кое-кого из чиновников Российского правительства до предынфарктного состояния, но своего добивается.

Жестоко, наверное, но на войне с бюрократическим аппаратом как на войне: если не мы их, то они нас.

Однако и в честь общественных организаций бить в литавры — занятие преждевременное, а то и вовсе не по заслугам честь.

Генерал - полковник Б. Пьянков уверен, что создать нормальные условия жизни для бывших военнослужащих только за счет централизованного финансирования — задача, обреченная на неуспех. Нужны благотворительные акции коммерческих структур. Именно так в тяжкую годину для Отечества поступали русские купцы - меценаты, жертвуя огромные средства на строительство лечебниц для выздоравливающих, госпиталей для раненых.

Земля, конечно, и нынче не без добрых людей (читай, коммерсантов). Среди них, несомненно, президент страховой компании «Мегус» Петр Демьяненко, потративший не одну сотню тысяч рублей на благое дело и готовый, видимо, и впредь заниматься благотворительностью в пользу служилого сословия. С трибуны конференции он предложил всерьез задуматься о создании военно - пенсионного фонда. Поддержат ли его «братья по классу»?

Бизнесменов совершенно иной ориентации имел в виду генерал - полковник Пьянков, говоря о том, что из почти 70 общественных организаций, как главную цель в своем уставе записавших социальную защиту военнослужащих, большая часть гроша ломаного не потратила на упомянутое предприятие. Они ловко получили под благородную идею льготы. Воспользовались ими. Готовы и впредь на словах радеть о защитниках Отечества.

Как же их теперь отогнать от жирного куска пирога? Говоря классически, нужна организация, то есть ассоциация, которая бы объединила преданные идее фирмы и фонды, координировала и контролировала бы их деятельность. Она могла бы получить официальный статус, серьезную помощь и поддержку Российского правительства.

Скоро сказка сказывается, да не скоро дело делается. Невольно напрашивается вопрос: кто же, какие силы так дружно ополчились против настоящих и бывших защитников Отечества?

Вроде бы принят целый пакет армейских законов, который, по общему разумению, содержит вполне надежные документы. Вроде бы и недоброжелателей нет, как когда-то у Советской Армии. И все равно она не чувствует себя надежно защищенной. Почему?

Да потому, что домик, не из кирпича сложенный, а как будто склеенный из тех самых законов, что шелестели в упомянутом пакете, оказался для жизни непригодным. Мало того, что страшно шатается под напором внешних сил, так ведь еще весь в дырах — несовершенствах закона.

Того и гляди, Закон о статусе военнослужащего, который содержит в себе ряд льгот по выделению средств на индивидуальное строительство, на оплату жилья, на бесплатный проезд общественным транспортом, будет торпедирован чиновниками Министерства финансов России. Отдельные статьи упомянутого закона так сформулированы, что никакая инстанция не берется их реализовывать — на это просто нет денег. Депутаты приснопамятного Верховного Совета сработали по-петушиному принципу: прокричали, а там хоть не рассветай.

Единственное сословие — офицерское — из того теперь ушедшего советского далека, которое до последнего пыталось сохранить единой и страну, и армию. Оно цеплялось за единство, будто смотрело на несколько лет вперед и видело: оставшиеся за пределами России офицеры не имеют даже той малости, что досталась коллегам - россиянам.

Что делать офицерам, оказавшимся на территории стран ближнего зарубежья?

На этот вопрос не знает ответа даже генерал Пьянков, ныне первый заместитель начальника штаба по координации военного сотрудничества СНГ.

Недавно покинувший Таджикистан, он лишь добавляет новые вопросы к реестру имеющихся. К примеру, многие офицеры — выходцы из России и других стран содружества — дали согласие служить в новой таджикской армии... Денежное содержание полковника этой армии не превышает денежного содержания рядового Российской Армии. А кто будет выплачивать пенсию его семье, случись с ним самое страшное? Но если его минует сия горькая чаша и он уволится по выслуге лет или по возрасту, то по какому закону ему будут начислять пенсию?

Бывало даже так, что офицера таджикской армии, выходца из России, получившего ранение в приграничных боях, в России лечить отказывались. Аргументы выкладывались железные: «Вы воюете в армии другого государства, и нам нет никакого дела до вас».

Штаб координации военного сотрудничества, созданный на базе бывшего штаба Главкомата объединенных вооруженных сил СНГ, пытается смягчить участь всех бывших офицеров Советской Армии. Это можно сделать, лишь подписав законодательными органами новообразовавшихся государств соглашения «О социальных и правовых гарантиях военнослужащих и лиц, уволенных с военной службы», которое подготовлено коллегами генерала Пьянкова. Ими же подготовлено соглашение по признанию льгот инвалидов войны и «афганцев».

Кстати, афганская тема звучала рефреном во многих выступлениях, но о ней — разговор отдельный, потому что проблемы медицинской реабилитации военнослужащих и, в частности, «афганцев» были в центре внимания секции, работой которой руководил начальник Свердловского госпиталя инвалидов войн Семен Спектор.

Не ошибусь, видимо, если скажу, что выступление американца Питера Махони — директора Московского представительства «WORLD LEARNING» ждали с нетерпением. И тому причиной тема его выступления: «Система социальной защиты бывших военнослужащих США».

Если в СССР дело доходило лишь до оскорбительных выводов типа: «Я тебя в Афганистан воевать не посылал», то в США ситуация складывалась, пожалуй, даже пожестче. Американских солдат, возвращавшихся из Вьетнама, встречали с плакатами: «Позор участникам войны во Вьетнаме!» Факт участия в этой войне для многих ветеранов был даже препятствием при поступлении на работу.

Питер Махони все эти издержки послевоенные ощутил, что называется, на собственной шкуре.

Это теперь в США существует хорошо налаженная система поддержки ветеранов войны, но так было не всегда. Агентство по проблемам ветеранов войн, созданное для оказания помощи участникам второй мировой и войны в Корее, поначалу даже отказывалось признавать существование поствьетнамского синдрома у воевавших солдат.

Если начало войны сопровождалось участием в ней добровольцев, то завершали ее уже солдаты, попавшие в армию по призыву. Дети влиятельных и состоятельных родителей на войну не попадали, вместо них шли парни из американских семей невысокого достатка. Так что шквал проклятий прошелся по их бедным головам.

10 лет американские «вьетнамцы» боролись против упомянутого агентства, пытаясь получить то, что им причиталось. Победа далась непросто. Пришлось даже просто-напросто взять и вышвырнуть вон из своего офиса директора агентства. Теперь им руководит друг Питера, и агентство стало по-настоящему «вьетнамским».

Нет смысла говорить о том, сколько платит американское правительство своим ветеранам на строительство жилья, на содержание дома, на лечение и поддержание здоровья — цифра для российских ветеранов войны и бывших военнослужащих недоступная.

Но там ведь и отношение к ним совсем другое. По словам Питера Махони, ветераны войн — это национальное богатство и им следует дорожить.

К счастью, что-то меняется в этом отношении и в российских верхах. В один из дней, когда в Екатеринбурге работала конференция, в Москве на заседании Государственной Думы председатель комитета по обороне и государственной безопасности Сергей Юшенков недвусмысленно заявил, что не армия должна заботиться о своем содержании, не армия должна думать о повышении своего престижа. Это — прерогатива государства, если оно желает стабильности в своих пределах.

Евгений СУСЛОВ.

НА СМЕНУ!

ВСПОМНИМ ВСЕХ ПОИМЕННО...

Сегодня мы выполняем еще одно обещание, данное нашим читателям в канун 49-й годовщины Победы в Великой Отечественной войне. К этому празднику мы, по традиции, должны были опубликовать список фамилий людей, пропавших во время ВОВ без вести и найденных в последние годы поисковыми отрядами ассоциации «Возвращение». К Дню Победы опубликовать новые данные не получилось, т.к. в это время в архивах еще уточнялись последние фамилии.

Сегодня мы публикуем фамилии людей, которых некоторые из вас, возможно, ждут всю жизнь...

Напоминаем, что в ассоциацию «Возвращение», предоставившую газете все эти данные, вы можете обратиться и с заявкой на поиск пропавшего и очень дорогого для вас человека.

Пишите, звоните:
620219, г. Екатеринбург, пр. Ленина, 34, к.313.
Телефон: 51-71-21.

ДАННЫЕ, НАЙДЕННЫЕ ПОИСКОВЦАМИ СВЕРДЛОВСКОЙ ОБЛАСТИ В 1988-1992 г.г.

1. Бассеин Сергей Александрович 1914г. рожд., рядовой, уроженец д. Закамышловка Закамышловского с/с, г. Камышлов Свердловской обл., мобилизован Камышловским РВК. Родные: Бассеина Ольга Александровна, там же, ул. Свердлова,72.

2. Козлов Иван Дмитриевич 1900г. рождения, красноармеец, уроженец Челябинской обл., Мишкинского р-на, д. Шаламово. Призван Октябрьским РВК г. Свердловска в августе 1941 г. Родные: Козлова Васса Семеновна, Свердловская обл., г. Свердловск, Мелзавод №3, д.12 кв.21.

3. В... буко Иван, уроженец д. Оверенец Оверенского с/с Таборинского р-на Свердловской области.

4. Корейкин Федор Иванович 1922 г.р., рядовой, уроженец Калининской обл., Сонковского р-на, ст. Сонково, ул. Луначарского,11. Призван Сонковским РВК. Родные: Корейкина Мария Дмитриевна, Свердловская обл., г. Кировград, ул. Февральская,2, кв.25.

5. Пономарев Алексей ... ьевич, уроженец Свердловской обл., Артинского р-на, Суханского с/с, д. Суванка. Родные: Бажина Таисья Алексеевна, Свердловская обл., ... вский р-н, Новозаводской.

6. Шумаков Николай Григорьевич 1911 г.р., мл. сержант, проживал: Свердловская обл., г. Камышлов, Обуховский дом отдыха. Родные: Шумаков Александр Федотович, проживал там же.

7. Зыкин Николай Александрович 1910 г.р., проживал: г. Киров, ул. Молодогвардейцев,14.

8. Гилев Георгий Федорович 1900 г.р., урож. д. Ольховка Сысертского р-на Свердловской обл., призван Арамильским РВК. Родные: Гилева Анна Федоровна.

9. Яшин Виктор Михайлович 1918 г.р., мл. лейтенант. Родные: Яшина Мария Е. Свердловская обл., г. Серов, 8-я линия.

10. Девятов Николай Петрович 1922 г.р., урож. д. Корольки Таборинского р-на Свердловской обл., призван Таборинским РВК. Родные: Девятов П.П.

11. Серков Павел Ильич 1910 г.р., красноармеец, уроженец д. Ляпуново Красно-Полянского р-на Свердловской обл.

12. Валиахметов Фазлы 1913 г.р., уроженец Челябинской обл., г. Златоуста.

МЕДАЛЬОНЫ, НАЙДЕННЫЕ КАЗАНСКИМ ПОИСКОВЫМ ОБЪЕДИНЕНИЕМ «ДОЛИНА» В 1988-1992

1. Аксаментов Вениамин Карпович 1909г р., лейтенант, уроженец г. Свердловска, мобилиз. Свердловским РВК, 2 бат., 11 сп, 4 сд. Захоронен д. Мясной Бор Новгородской обл.

2. Багаев Александр Сергеевич 1912 г.р., красноарм., уроженец Усинского р-на Свердловской обл., мобилиз. Молотовским РВК. Захоронен Ленинградская обл. Родные: Арамильский р-н, д. Арамиль.

3. Богомолов Михаил Алексеевич 1900 г.р., ст. лейтенант, уроженец п. Сосьва Серовского р-на Свердловской обл., мобилиз. Серовским РВК. 44 окш.55А. Захоронен д. Мясной Бор Новгородской обл.

4. Валитов Шакир 1916 г.р., мл. лейтенант, уроженец г. Златоуст Челябинской обл., мобил. Серовским РВК, захоронен Ленинградская обл. Родные: г.Серов, ул. Толстого,17.

5. Голицин Павел Григорьевич, лейтенант, уроженец Свердловской обл., служил 317 сп, 92 сд, захоронен д. Мясной Бор Новгородской обл. Родные: Свердловская обл.

6. Диянов Александр Ильич 1908 г.р., красноарм., уроженец г. Нижн. Салда Свердловской обл., призван Нижнесалдинским РВК, служил 44 ОКШ рота 59А. Захоронен Мясной Бор Новгородской обл.

7. Егорова Мария Даниловна 1921 г.р., ст. фельдшер, уроженка д. Ясот-Ново Туринского р-на Свердловской обл., призвана Туринским РВК, служила 44 ОКШ рота 59А, захоронена Мясной бор Новгородской обл.

8. Журавлев Фома Федорович 1909 г.р., гв. красноарм., уроженец к-з им. Дмитрова г. Журавлев Красноуфимского р-на Свердловской обл., призван Красноуфимским РВК, служил 399сп, 24сд, захоронен Мясной Бор Новгородской обл.

9. Иванов Петр Михайлович 1899 г.р., красноармеец, уроженец Тенковского с/с Каширского р-на Свердловской обл., призван Каширским РВК, служил 846сп, 267сд, захоронен Мясной Бор Новгородской обл.

10. Картанов Виктор Иванович 1921 г.р., красноарм., уроженец Ф...леевский р-н Свердловской обл., захоронен Ясная Поляна Новгородской обл.

11. Мышкин Емельян Филиппович 1914 г.р., мл. лейтенант, уроженец Мельзавод Белоярского р-на Свердловской обл., призван Белоярским РВК, служил 26ат. 11сп, 4гв.сд.

12. Разуменко Василий Никифорович 1913 г.р., красноарм., урож. Украинской ССР, призван Туринским РВК Свердл. обл., захоронен Ленинградская обл. Родные: Свердловская обл., г. Ирбит, ул. Коммунаров.

ДАННЫЕ, НАЙДЕННЫЕ В ЛЕНИНГРАДСКОЙ ОБЛ. ТОСНЕНСКОМ Р-НЕ КАЗАНСКИМ ПОИСКОВЫМ ОБЪЕДИНЕНИЕМ «ДОЛИНА» В 1990-1992

1. Божьянов Николай Иванович 1904 г.р., уроженец г. Свердловска Орджоникидзевского совхоза. Родные: Божьянова Анна Матвеевна.

2. Карачаев Михаил Александрович 1915 г.р., сержант, уроженец Сергоязского с/с Железнодорожного р-на Коми АССР. Родные: Карачаева Мария Харламовна. Свердловская обл., ст. Макиевская, ул. Октябрьская,19.

3. Бордынюк Тимофей Иванович 1908 г.р., уроженец г. Свердловска. Родные: Бордынюк Клавдия Павловна, г. Свердловск, ВИЗ, ул. Первоуральская, 19, кв. 27.

4. Черновский Владимир Егорович 1913 г.р., рядовой, уроженец Арамильского р-на Свердловской обл., призван Арамильским РВК. Родные: Черновская Анна Васильевна, Свердловская обл., Арамильский р-н, Косулинский с/с.

5. Кадников Илья Васильевич 1911 г.р., уроженец Сысертского р-на Свердловской обл., призван Арамильским РВК.

6. Ярославский Николай Антонович 1911 г.р., политрук, уроженец д. Чермаково, Каменец-Подольская обл. Родные: Ярославская Фекла Ивановна, г. Свердловск, ул. Куйбышева,62, кв.6.

7. Кузьмин Василий Иванович 1908 г.р., призван Арамильским РВК. Родные: Кузьмина Анна Никоноровна, г. Свердловск, ул.8 Марта, 27.

8. Попов Павел Степанович 1901 г.р., уроженец г. Свердловска, призван Свердловским ГВК. Родные: Попова Екатерина, г. Свердловск, Московский тракт, ул. Советская, 47.

9. Марков Василий Ефстафьевич 1903 г.р., призван Арамильским РВК. Родные проживали: Свердловская обл., Арамильский р-н, Тальковский рудник.

10. Кравчук Федор Иванович 1901 г.р., уроженец Кустанайского р-на Казахской ССР, призван Кагановичским РВК г. Свердловска. Родные: Кравчук Александра Петровна, г.Свердловск. ул. Анри-Марти, 32.

11. Ломовцев Константин Александрович 1912 г.р., уроженец Арамильского р-на Свердловской обл., призван Арамильским РВК, Родные: Ломовцева Анна Павловна, Арамильский р-н, Бородулинский с/с, д. Бородулино, ул.Ворошилова,14.

МЕДАЛЬОНЫ, НАЙДЕННЫЕ ВИТЕБСКИМ ПОИСКОВЫМ ОБЪЕДИНЕНИЕМ «ПОИСК» БЕЛОРУССКОГО ФИЛИАЛА АСПО В 1990-1993 Г.

1. Мулгашев ... Родные: Мулгашева Екатерина Козьмовна, п. Ново-Троицкий Тульского р-на Свердловской обл.

2. Чащин Виктор Григорьевич 1921 г.р., уроженец г. Свердловска, ул. Кузнечная, 133 кв. 5.

3. Малых Алексей Фирсович 1912 г.р., снайпер, 215сд, уроженец Егоршинского р-на Свердловской обл., призван Егоршинским РВК. Родные: Малых Фирс Петрович, д. Гаршино, ул. Трудовая, 21.

4. Анщуков Михаил Григорьевич 1921 г.р., воздушный стрелок, не вернулся с боевого вылета.

5. Бобков Александр Васильевич 1912 г.р., ст. сержант, 251сд.

6. Богданов Николай Матвеевич 1923 г.р., ком.отд. 84гвсд.

7. Гиль-Радионов ... командир 1-й антифашист. партизан. бригады.

8. Демидов Иван Маркиянович 1920 г.р., сержант, 919 сп, 251 сд.

9. Козлов Павел Дмитриевич 1916 г.р., ком. звена 298 ап, не вернулся с задания 12.07.41.

10. Леонидов Владимир Васильевич, истребитель танков отд. ИПТД.

11. Погорелов Александр Константинович 1925 г.р., рядовой, 1 бат., 927 сп, 251 сд.

12. Черкасов Александр Фирсович 1922 г.р., мл. лейтенант, танкист 4 танк.бриг.

ИМЕНА, УСТАНОВЛЕННЫЕ В ХОДЕ ВАХТ ПАМЯТИ В БЕЛГОРОДСКОЙ ОБЛАСТИ В 1988-1993 г.г.

1. Белецкий Антон Михайлович, 1907г.р., рядовой, 227сд. Родные: г. Свердловск,ул. Февральской революции, 44, Руковишникова Аполинария Александровна.

2. Блюмберг Арон Львович 1907 г.р., лейтенант. Родные: Блюмберг Александра Ивановна. Г. Свердловск, ул. Фрунзе, 20.

3. Борисихин Виктор Яковлевич, рядовой, 80 отдельный запасной полк, умер ППГ-87, 14.07.43. Родные: Борисихин Яков Миронович, Алапаевский р-н, Коптиловский с/с.

4. Волошин Устин Ильич 1904 г.р., рядовой, в/ч 28939-Д, погиб 28.01.43 Родные: г. Свердловск, ул. Экскаваторная, 50 кв. 11. Комарова Мария Ивановна.

5. Вяткин Иван Федорович, рядовой, служил 60 ЛБ, умер ППГ-87 29.02.43. Родные: Вяткина Анастасия Максимовна п/о Косулино-1 Белоярского р. Вяткина Тамара, г. Нижн.Тура-6, ул. Ильича, 21 кв. 65: Плотникова В. И. г. Качканар, 9-й микрорайон, 2, кв. 6.

6. Габова Раиса Дмитриевна 1924 г.р., рядовой, погибла 6.02.43. Родные: Габова Елена Степановна, Овощесовхоз, ул.Мостовая. 5А.

7. Гайнуллин Галгат Лутфулович, ст. сержант, погиб 26.01.43г. Родные: Гайнуллина Мингаян. Г. Ивдель, ул. Данилова.

8. Гаранин Алексей Сергеевич 1913 г.р., рядовой,107 сд, погиб 30.01.43. Родные: Кознова Пелагея Александровна, С. Лог, ст. Купар, ул. Свердлова.

9. Герасимов Андрей Сергеевич, рядовой, погиб 17.01.43. Родные: Герасимова Анна Семеновна, Алапаевский р-н, с. Голубково.

10. Гонин Карп Матвеевич 1903 г.р., ст. лейтенант, 1142сп., 340 сд. погиб 31.01.43. Родные: Гонина Анна Ивановна, Ивдельский р-н, с. Ивдель, Н. Городок, ул. Дзержинского, 11.

11. Зайцев Константин Алексеевич 1912 г.р., рядовой, 1144 сп, 340 сд, погиб 31.02.43. Родные: Зайцев Владимир Константинович, Свердловская обл., ст. Ревда, ул. К.Либкнехта, 29 кв. 115.

12. Иванов Константин Григорьевич 1916 г.р., ст. сержант, 93 ПАП, умер 9.02.43. Родные: Иванова Мария Александровна, г. Свердловск, ул. Белинского, 26 кв. 1.

13. Казанцев Павел Петрович 1913 г.р., рядовой 303 сд, умер ППГ-87 4.03.43. Родные проживали: Свердловская обл., Залековский р/п пос. Красногудский, ул. Красноармейская,5.

САМЫЕ СВЕЖИЕ ДАННЫЕ (1994 год)

Данные медальона, найденного в Калужской обл.:

ПЕТРОВСКИХ Афанасий Васильевич 1912 г.р., сержант, уроженец д. Чусовая Песковского с/с Катайского р-на Челябинской обл. Было установлено, что его дочь проживает в г. Свердловске.

Данные медальона, найденного около д. Мясной Бор Новгородской области:

Свердловская область, Горкунов Леонид Антонович. Родные: Горкунова ... Николаевна, Свердловская обл., Манчажский р-н, Галивничевский с/с, д. Гаминжево.

В ходе работ в Курской области в 1993 году была найдена красноармейская записная книжка, в ней были записаны нижеследующие адреса:

1. Свердловская обл., Красноуфимский р-н,Крыулинский с/с, с. Живодеровка, Моисеевой Тане.

2. Крас...род(?) с. Бикин, ул. Вокзальная, д. 104, Купиной Дусе Денисовне

3. ... область, Церулинский р-н, с. Красиловка Мги.. Фрося Денисовна

4. Вятка, г. Артем, ул.Папанина, д. 8а Мгицук(?) Андрей Дави...дович.

Мы просим этих людей или тех, кто их знал, откликнуться.

Много лет считалось, что те, кто попал в плен, не имеют права на льготы участников войны. По Уставу Красной Армии факт попадания в плен приравнивался к предательству, именно поэтому у бывших военнопленных изымались красноармейские книжки. Доказать свое участие в боевых действиях удавалось только тем военнопленным, которые случайно оказывались в действующей армии после освобождения из плена, получившие же инвалидность в плену, инвалидами войны, как правило, не считались (не имели соответствующих пенсий).

В 1949 году по решению Нюрнбергского процесса Германия обязалась выплатить компенсацию всем узникам плена и концлагерей. Советское Правительство отказывалось принимать эту компенсацию, как оскорбительную, поэтому ни один выживший узник концлагеря или военнопленный гражданин СССР не мог получить эту компенсацию. Только в 1993 году правительство России приняло решение о создании фонда «Взаимопонимание», этим был решен вопрос о получении компенсации для жителей России. Но тут же появился вопрос, где брать документальные доказательства пребывания в плену. Оказалось, что документы в большинстве своем сохранились в областном архиве КГБ по месту рождения военнопленного. Материалы этих архивов были рассекречены и переданы в государственные архивы год назад.

Создалась ситуация: доступ к архивам появился, а копировать эти документы оказалось некому... Многие из ветеранов и вдов солдат, погибших в плену, просто не знают об этой возможности. Между тем справку о наличии соответствующих документов может получить сейчас каждый желающий, будь то сам ветеран, родственник погибшего или просто частное лицо.

Хотелось бы напомнить об институте Инюрколлегии, который за определенный процент разыскивает наследников умерших за рубежом.

А пока ассоциация поисковых отрядов «Возвращение» публикует список тех лиц, чьи дела хранятся в Республиканском Архиве Татарстана, уроженцев Свердловской области.

ВЕРНУЛИСЬ ИЗ ПЛЕНА ЖИВЫМИ :

1. Бекзанов Александр Васильевич 1920 года рождения, уроженец Свердловской обл., служил 100 минп, 65 мехбр, призван Кукморским РВК, кр-ц;

2. Зубакин Борис Николаевич 1915 г., уроженец Свердловской обл., служил 318 гауб. ап, призван из г. Казань, сержант;

3. Мельников Григорий Кириллович 1905г., уроженец Свердловской обл., служил 142 сп, призван Бауманским РВК, кр-ц;

4. Мингазиев Ахат 1911 г., уроженец г. Надеждинск Свердловской обл., служил 727 ветлазарет,2 сд,32А, в плен попал под Смоленском в 1941, призван из г. Казани.

5. Мубаракшин Нури 1918 г., уроженец Свердловской обл., кр-ц;

6. Троицкий Михаил Александрович 1916 г., уроженец Свердловской обл., служил 177 осб, призван из г. Казани, кр-ц;

7. Попов Григорий Евдокимович 1918 г., уроженец г. Алапаевска, Свердловской обл.,

8. Галичев Петр Андреевич 1917г., уроженец г. Серова Свердловской обл., служил 105 гвсп, 35 гвсд.

9. Основин Михаил Васильевич 1918 г., уроженец Свердловской обл., служил 445 сп, 140 сд, призван Сталинским РВК г. Казани, кр-ц.

Судьбы следующих людей неизвестны:

1. Бажеев Николай Андреевич 1918 г., уроженец Свердловской обл., служил 150 сп, 50 сд, призван Билярским РВК Татарской АССР, старшина;

2. Лузин Иван Михайлович 1912 г., уроженец Свердловской обл, призван Казанским РВК, воентехник;

3. Зайнулин Зулфар Нуриевич 1921 г., уроженец д. Усть-Манчаж Манчажского р-на Свердловской обл., служил 16 мехбр, 7 мехкр, взят в плен 20.12.43 в Кировоградской обл., призван из г. Казани;

4. Смехов Иван Григорьевич, уроженец г.Кушва Свердловской обл;

5. Мантуров Дмитрий Степанович 1913 г., уроженец Егоршинского р-на Свердловской обл.

● *НОВОЕ ПОКОЛЕНИЕ ВЫБИРАЕТ...*

НУЖНО ЛИ ОБУВАТЬ РОССИЮ В КОВБОЙСКИЕ САПОГИ?

Трудные дети и трудные родители ● Ленивый Емеля и предприимчивый Скрудж ● Кто нам милее — авантюрист или насильник? ● Вторая смерть Павлика Морозова ● Государство и власть — это не страна и не Родина.

Статистика дает устрашающую картину — рост детской преступности, физической и умственной неполноценности, серьезных психических заболеваний. Неврозы, тики, заикания, немотивированная агрессия или, наоборот, патологическая застенчивость, страхофобия — сегодня рядовое явление. Что порождает развитие этого процесса, как ему противостоят — об этом наш разговор с московским психологом Ириной Медведевой. Вместе со своей коллегой Татьяной Шишовой они создали оригинальную методику — психотерапия детских неврозов, назвав ее драматической психоэлевацией. «Психоэлевация» означает возвышение души. Драматическая — потому что лечение осуществляется через игру, театральными средствами с помощью кукольного театра. О своем методе психологи написали книгу, которая должна выйти в московском издательстве «Звонница». А пока предлагаем беседу.

— Статистика, конечно, вещь «упрямая», однако с ее помощью нам так долго «вешали лапшу на уши», что подорвали доверие к этой науке. Скажите, Ирина Яковлевна, так ли катастрофически обстоит дело с психологическим нездоровьем детей ?

— Увы, в последние годы резко увеличилось количество так называемых трудных, или, употребляя наш термин, пограничных, детей, т.е. тех, у которых нет четкой границы между дурным характером (или неправильным воспитанием) и поведенческими отклонениями. Динамика этого процесса нарастает весьма быстро. Меняется и характер этих отклонений — появилось много детей и подростков, страдающих разного рода страхами, что раньше встречалось нечасто.

Явление это, конечно же, нельзя не связать с состоянием нашего общества, которое тоже можно определить как пограничное — резкого перехода от одной экономической формации к другой, принципиально отличающейся от прежней. Естественно, такой переход сопровождается сменой привычного уклада, образа жизни, причем сменой обвальной. И, что самое главное, — при этом нарушается национально-культурный архетип народа, т.е. его первооснова, функциональные, глубинные черты и свойства, которые роднят самых разных людей, живущих в одной стране и говорящих на одном языке.

Дело в том, что в психике каждого человека живет память об истории всего рода, что, кроме личных свойств, унаследованных от родителей, живут в нем и свойства далеких предков. Об этом всегда надо помнить, особенно в такие переходные, как сегодня, периоды. Нельзя перестраивать жизнь кардинально без учета национально-культурного архетипа людей, иначе ломается их психика.

— Вероятно, это относится главным образом к взрослой части общества. Дети вряд ли воспринимают происходящее сегодня как крушение традиционного уклада жизни?

На уровне сознания — разумеется. Но не забывайте о подсознательной сфере человеческой психики. Если ребенок постоянно находится в атмосфере тревоги, страха, ожидания, то гражданской войны, то голода, слышит разговоры о том, что мы на краю пропасти, видит по телевидению убийства, насилие, кровь, разруху, — его нервная система, психика бессознательно реагируют на все это самым негативным образом. Отсюда неврозы, всякого рода психологические комплексы.

— Ну, уж тут виноваты родители, в своем-то доме они могут оградить ребенка от подобных впечатлений.

— Я бы сказала, без вины виноваты, ибо сами подвергаются постоянным стрессам, испытывают душевный разлад с окружающей действительностью. Право, не знаю, кто сегодня более «трудные» — взрослые или дети...

— Все же детям, видимо, легче приспособиться к новой жизни. У них нет, как у взрослых, устоявшихся представлений, норм, привычек, наконец, опыта традиционного поведения.

— Как сказать... Дети более консервативны, потому что их архетип еще не замутнен воспитанием, воздействием среды. Поначалу им, быть может, и легче воспринимать, скажем, «американизацию», которая сейчас насаждается в нашем обществе вопреки его природной сущности. Казалось бы, легко и быстро воспринята детским сознанием идея обогащения, возвеличивания денег как решающего фактора достижения успеха. Школьники ринулись зарабатывать — мытьем машин, продажей газет. Но давайте посмотрим, на что они тратят эти деньги. Опросы, проведенные московскими социологами, показывают: дети покупают сладости, жвачку, фруктовую воду, чтобы полакомиться, угостить товарищей, многие отдают деньги родителям на семейные нужды. Или вот данные социологических исследований Института философии и права Уральского отделения РАН: из 253 опрошенных дошкольников 49 процентов назвали богатых врагами. К бедным и нищим отнеслись по-доброму 86 процентов. А ведь эти дети родились уже в перестроечные времена, когда начинали «петь новые песни». Однако родовая память не давала забыть им старый мотив.

Другой пример: диснеевский сериал «Утиные истории», который показывает телевидение, посвящен той же идее обогащения. Маленькие зрители, которые его смотрят, на вопрос, нравится ли им главный герой фильма дядюшка Скрудж, задуманный авторами как пример для подражания, дают типичный ответ: «...Не очень, потому что он богатый и жадный». Американский ребенок с энтузиазмом восклицает: «Обязательно буду таким, как дядюшка Скрудж!»

Да и желание разбогатеть у наших детей своеобразное: «Хочу быть богатым наполовину и отдавать остальное бедным». Этот ответ выражает мнение большинства опрошенных детей. Откуда это у пятилетних малышей? Да оттуда, из родовой памяти, которая подсказала им традиционное для нашей культуры неприязненное отношение к богатству и наживе. Во всех русских сказках, которые как зеркало отражают душу народа, положительные герои — бедняки-добряки, а злодеи — богачи и жадины.

— Действительно, русская классическая литература построена на идее «бедность — не порок». Островский не случайно так назвал свою пьесу. Некрасов, Толстой, Тургенев, Чехов, не говоря уже о Достоевском — певце «бедных людей», — никто из них не воспел богатство, деловую хватку, предприимчивость. Чичиков у Гоголя, этот «буревестник капитализма», написан карикатурно, да и затея его со скупкой мертвых душ провалилась. Русская история выдвигала других героев. А если и были у нас свои Рокфеллер, Форд, Ротшильд, то запомнились они не нажитым богатством, наоборот, истраченным: Савва Морозов свои миллионы давал на революцию, Мамонтов, Третьяков, Щукин содержали художников и создавали картинные галереи.

— Если продолжать литературные сравнения, то Том Сойер и, скажем, сказочный Емеля также антиподы: американский герой с детства несет в себе дух предприимчивости, а наш в бездействии сидит на печи. Мифическая русская лень, казалось бы, явный порок. Но попробуем взглянуть на это иначе: юный бизнесмен может вырасти скважиной и угнетателем — вспомните в книге хрестоматийную сцену окраски забора. Лень же Емели, как жителя северной страны, возможно, носит защитительный характер. Он как бы копит силы, чтобы потом в нужный момент начать действовать.

На фоне распространенного на Западе явления (собственно, основополагающей черты их образа жизни), получившего в политэкономии термин «эскалация желаний», Емеля выглядит совсем не простофилей, скорее мудрецом, являясь как бы противовесом необузданной иррациональной гонки потребления. Ну зачем, скажите, человеку триста сортов колбасы, зачем каждый месяц менять свой гардероб или марку машины?.. Разумного объяснения этому нет.

— Так, может, и не стоит беспокоиться по поводу всех этих шопов, сникерсов (тем более что наш шоколад вкуснее) — родовая память вернет все на круги своя?

— История на это надежду подает. Вспомним Петра 1, силой насаждавшего порядки по голландско-немецкому образцу. Или XIX век, когда «офранцузилось» русское общество, переставшее даже говорить на родном языке. Постепенно это чуждое, привнесенное либо отторгалось, либо преобразовывалось, уже не противореча российскому архетипу. Однако процесс этот сопровождался невосполнимыми потерями — ломались человеческие судьбы, пропадали таланты, калечился язык.

Принято считать, что большевики сломали российскую культуру. Нет, они ее деформировали. А вот сейчас она под угрозой слома. Как низко упали нравы, в ужасающем состоянии нравственность. Сексуальная революция, которая на Западе происходила постепенно, у нас случилась сразу, вдруг. Еще вчера само слово «секс» не произносилось, сегодня половой акт — непременный эпизод чуть ли не в каждом фильме, газеты и журналы печатают фото, которые считались порнографией. Взрослые открыто обсуждают интимные темы при детях — дескать, так принято в цивилизованном мире. «Детскую сексуальную энциклопедию», привнесенную также Западом, читают вслух малолетним сыновьям и дочкам. Так надо ли удивляться психологическим отклонениям у ребят?! Ведь до определенного возраста интереса к сексу у них нет, более того, такие темы вызывают у детей чувство неловкости, стыда. Когда спрашиваешь родителей, зачем они это делают, ответ один: чтобы ребенок не получил искаженную информацию во дворе и чтобы секс не стал для него запретным и, значит, сладким плодом.

Рассуждая так, взрослые делают сразу две ошибки. Во-первых, ребенок все равно больше поверит приятелям, чем родителям. И это нормально — детям надо пройти через подростковый цинизм, чтобы потом устремиться к юношескому романтизму. И, во-вторых, секс должен (подчеркиваю!) оставаться запретным плодом, иначе он не будет сладким. И юноша погонится за другим, тем, который останется для него тайной. Тогда поздно будет сокрушаться о несложившейся у него личной жизни, аномальных пристрастиях, водить его по врачам. Между тем из-за постоянного мелькания на экране телевизора, на страницах журналов и даже иных газет обнаженное тело перестало быть сакральным, тайной и воспринимается как нечто обыденное, привычное, абсолютно доступное.

— К чему привела «сексуальная свобода» на Западе, известно: катастрофическое падение рождаемости, рост наркомании, половые извращения, импотенция, самоубийства. Неужели не остановит нас такая перспектива?!

— К сожалению, речь идет не только о перспективе. Сегодня множество детей страдают неврозами на сексуальной почве — повальные энурезы, онанизм, которым дети занимаются прямо на глазах у взрослых. Такое поведение противоречит заложенной в нашем архетипе повышенной стыдливости. Вы задумывались, почему в русском языке, таком богатом, способном передавать тончайшие оттенки самых разных чувств и ощущений, нет слов, обозначающих физическую любовь? Или мат, или медицинские термины. В русской традиции всегда были табуированы обозначения физической любви, близости между мужчиной и женщиной как отношений священных. А вспомните наши свадебные обряды, песни, которыми они сопровождаются, — это же сплошной плач невесты, ее матери, подружек. Что же оплакивают они? Потерю девственности — тоже как нечто сакральное, священное. Сексуальная революция нарушила традицию, но родовая память-то жива.

— Все так, Ирина Яковлевна, но ведь едва ли не каждый ребенок рано или поздно задается вопросом, откуда берутся дети. Как на него отвечать?

— В пределах необходимого, без подробностей. Кстати, ребенок, как правило, их и не требует. Ему достаточно абстрактного объяснения. А если вдруг сообщит нечто «сенсационное», не возмущаться, не доискиваться, от кого узнал. Отреагировать спокойно, взвешенно, хорошо бы с легким юмором, и у него не возникнет желания продолжать тему. Хотя бы потому, что в нашем архетипе до сих пор сильна иерархия «взрослый — ребенок». И нельзя допускать, чтобы она чем-либо нарушалась. Родители должны и при самых дружеских отношениях с детьми оставаться неприкосновенными, недосягаемыми, даже если первому восемьдесят, а второму — пятьдесят лет. В вопросах секса сохранять дистанцию особенно важно. Иначе как помочь подросткам сохранить ни с чем не сравнимое очарование первой влюбленности, первого поцелуя, расстояние между моментом желания и тем, когда ложатся в постель. Это очень полезное напряжение чувств, оно возвышает душу, стимулирует творческие импульсы. От вздохов и мечтаний человек богатеет, ведь не зря они появились в наших национальных традициях, которые — еще раз повторю — являются залогом психологического здоровья людей.

— То, что вы говорите, все больше укрепляет в мысли, что нельзя безнаказанно насиловать натуру, ее природу.

— Вся история России подтверждает это. Революция семнадцатого года, если рассматривать ее с позиции психолога, — реакция народа на многовековое насилие. А что показали нынешние выборы в Госдуму? События у Белого дома 3-4 октября внешне как бы остались без реакции. Но декабрьское голосование четко показало: народ предпочел авантюриста насильнику.

— А не кажется ли вам, Ирина Яковлевна, что в победе Жириновского сыграло роль еще и отсутствие яркой личности, идеала, на который традиционно равнялось наше общество, молодежь. Помните: декабристы, народовольцы, герои революции, обоих Отечественных и гражданской войн, герои пятилеток и космоса, полярники и целинники. Всегда был пример. Интересно, в кого сегодня играют дети, как раньше играли в Чапаева. Неужели в Жириновского?

— Пока, славу Богу, нет. Для подражания нужен человек благородного поступка, а не болтун с нездоровой психикой. Но если он начнет действовать под личиной Робин Гуда, будут и играть. Ведь в расстрел Белого дома уже играют.

— Как же распределяются роли? Раньше было просто: красные и белые, фашисты и наши... А теперь?

— Персонажей нет, просто дерутся и «убивают» друг друга.

В подсознании детей запечатлелась картина: они стоят вместе с родителями, которые глазеют — иного слова не подберу — на то, как летят и разрываются снаряды, падают люди, льется кровь. Реакции взрослых, адекватной происходящему, нет. И дети не могут не только понять, но хотя бы почувствовать, что же происходит — нечто ужасное или, наоборот, интересное, любопытное... Вот и судите, каким изломом психики ребенка отзовется это его, конечно же, сильное впечатление.

Ребячья душа жаждет героики, романтики — это тоже заложено в нашем архетипе. Надо видеть, как загораются глаза даже у пяти-шестилеток при слове «подвиг». Романтический микроб бродит в крови, требует насыщения. И если нет настоящей пищи, появляется эрзац, сивуха, романтический китч. Этим и объясняется успех Жириновского у молодежи.

И так будет всегда: если уйдет из жизни бескорыстная дружба, работа не только ради денег, но и ради дела, верная любовь — не часть общества, а вся страна будет смотреть мексиканские сериалы. Потребность в вечных общечеловеческих ценностях неистребима. Ведь кроме парней, открывающих прямо зубами в метро и на улице жестянки с пивом, есть и другая молодежь. Никуда не делись тургеневские девушки, борцы за справедливость, рыцари чести и отваги. Просто они не так заметны среди расхристанных, громкоголосых, хамовитых молодчиков. Но, поверьте, и в них заговорит родовая память, если наконец опомнятся наши власти.

Отменили прежних героев, а вот заменить-то оказалось некем. Да и отменили, толком не разобравшись и не объяснив, почему вдруг они стали плохими. Те же тимуровцы или Павлик Морозов... А ведь детям особенно нужны герои-сверстники — им легче себя с ними соотнести. Кстати, я детально изучила историю Павлика Морозова. В ней далеко не все однозначно. В семье мальчика были очень сложные отношения. Павлик рос под сильным влиянием матери, которая учила его всегда и везде говорить правду. И в тот раз, когда его вызвали в сельсовет (а не сам пошел по собственной инициативе), он по совету матери сказал правду: да, отец утаил зерно, которое изымали для голодающих. Нельзя не помнить и финал этой истории — не возвышение по пионерско-комсомольско-партийной лестнице, а мученическая смерть. Но об этом как бы забыли, как и о том, что убили мальчика взрослые, к тому же родные люди, нарушив даже не только нравственный, но и биологический закон.

Часто слышишь: жизнь — не романтика, воспитывать детей надо, исходя из реалий, чтобы вырос нормальным человеком, а не мечтателем. Но в том-то и дело, что невозможно вырастить нормального, если не предлагать ему в период его формирования возвышенно-романтические, героические идеалы. Романтически заряженная душа, какие бы трудности и удары, разочарования ни подбрасывала жизнь, не угаснет, не погибнет. Идеал не ломает человека, напротив, дает психологическую опору. Дает силы пережить грязь, унижение, насилие. Когда жизненный вихрь сбивает с ног, очень важно знать, что кто-то устоял на ногах, удержался. И еще: романтизм не только закаляет, но и помогает усваивать традиционные нравственные установки, установить точку отсчета для определения, «что такое хорошо и что такое плохо». Самое страшное (что, к сожалению, встречается все чаще и чаще), когда нет границы между белым и черным, когда, что ни сделаешь, все «нормально».

— Но, может, нынешним юным нужны другие — современные герои, такие, как Шварценеггер, Сталлоне, а мы тащим их в старый мир, в свое Отечество, которое сами же ругаем на все лады?

— Пример для подражания должен быть высоким, но не далеким. Кроме того, необходимо, чтобы он затрагивал в душе очень глубинные струны, т.е. архетипическую сущность. А то, что герой должен быть не только из сказок или истории, но и современником, — это, конечно же, так. Но разве их нет у нас сегодня? А люди, тушившие чернобыльский пожар? Или московский парень, помогавший во время аварии выбраться пассажирам из автобуса и скончавшийся от ожогов в больнице? Герои-то есть. Нет другого — общественной установки на героизм. Архетипическая потребность в героизме, мечты «о доблести, о подвигах, о славе» вступают в конфликт с пропагандируемыми идеалами (богатство, умение делать деньги и пр.), что неминуемо вызывает психологический стресс. Психика теряет точку опоры, и, соответственно, равновесие, этого не выдерживает даже взрослый, а ребенок и подавно.

— А как удержать равновесие, когда буквально выбивают родную землю из-под ног. Проблема героизма неизбежно тянет за собой смежную — любовь к Отечеству. И тут пропагандистский маятник откачнулся в противоположную сторону. Еще недавно от казенного патриотизма некуда было деться — песни, лозунги, фильмы, газетные заголовки, уроки патриотического воспитания. Сегодня обратное: Россия самая отсталая, страна неумех и бездельников, прошлое преступно, будущего нет, и сами мы жалкие совки, хуже всего. Как может чувствовать себя ребенок в такой обстановке?

— У него возникает чувство раздвоенности и как бы двойного страдания. С одной стороны, коли страна плохая, ее надо покинуть. С другой — она же своя, все остальные чужие, а жить среди чужих одиноко и неуютно. Такие одновременные, но противоположно направленные чувства (психологи называют это состояние амбивалентностью) разрушительно влияют на психику. По данным социологов, 48 процентов из опрошенных дошкольников готовы покинуть Родину. И в то же время среди их высказываний встречаются такие: «Не люблю негров, они черные, а зубы белые», «немцы могут убить, они фашисты». Врагами называют французов, китайцев, Хусейна. Даже к американцам отношение сдержанное — «хороший народ, не очень злой».

Сейчас в моде идея интеграции в мировое сообщество. Думаю, в нынешнем приниженном состоянии Россия вряд ли должна к этому стремиться. Сначала надо вернуть стране государственное и национальное достоинство. Входить в мировое сообщество с согнутой спиной и опущенной головой — только усугублять подавленное самочувствие народа. У него еще ниже опустится голова.

— Как же распрямить эту спину, вернуть людям здоровое, нормальное патриотическое чувство, свойственное всем народам? Как воспитать его в детях?

— Прежде всего перестать отождествлять страну с властью. Власть, как известно, приходит и уходит, а Россия с ее неповторимой природой, культурой, красотой, могучим языком — вечна. И также вечна, хотим мы того или не хотим, в нашей крови любовь к земле, на которой родились и живем. Это чувство — общечеловеческая норма, и не надо его стесняться, подавлять в себе и тем более глумиться над ним. Даже когда Родина переживает не лучшие времена. Ведь «не по хорошему мил, а по милу хорош».

Это надо внушать и детям ненавязчиво, не прямолинейно, без трескотни. Перестать, наконец, охаивать все и вся подряд, что касается нашей жизни, быта, не употреблять выражения типа «хуже нас нет» и «живут же люди», когда речь идет о других странах. Ведь живешь не там, где лучше, а там, где дом, где множество всего того, что мило сердцу. Можно ругать плохие порядки, критиковать правительство, какие-то негативные тенденции в обществе, но не посылать проклятия «этой ужасной стране». Тем более, что она-то, страна, сама по себе прекрасна, а в бедах ее виноваты люди. Так кому же, как не им, и выводить родное Отечество из упадка.

Беседу вела О. КАЗАНЛИ (Газетно-журнальное агентство «Гудвилл-пресс»)

К ДНЮ РОЖДЕНИЯ — СЦЕНА

27 мая 1994 года в музее молодежи Урала отмечался юбилей — 10 лет со дня основания.

Вообще такое понятие, как «день рождения», подразумевает под собой не только праздник, но и дарение подарков. Без них не обошлось. Например, администрация г. Екатеринбурга подарила музею 5 миллионов общественно - бюджетных денег. Центр культурных инициатив проявил инициативу в виде дарения премии под названием «культурная инициатива» — награда заслуженная и достойная.

К десятилетней дате был приготовлен еще один подарок — молодежная камерная сцена — мероприятие, организованное в поиске молодых талантов Среднего Урала. Гвоздем программы стал, несомненно, показ моделей Татьяны Бабиной, явившийся своеобразным подарком не только виновникам торжества, но и всем присутствующим. Представленные коллекции «Новая классика» и «Цветная Гжель» еще ни разу не выставлялись в нашем городе, что делает подарок еще более ценным.

Гостей умиляли «Лапушки» — детский фольклорный коллектив села Измоденово, юные музыканты (но очень талантливые) из детской музыкальной школы № 7, певцы хоровой школы.

К. КОЗЛЕНКО.
В. ПЕНКИН.
Фото А. ПОРУБОВА.

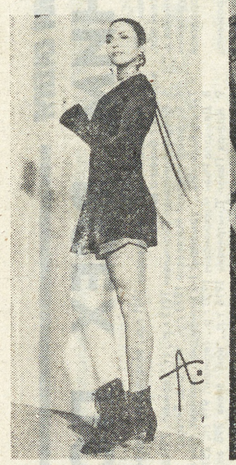

ДАВНЫМ-ДАВНО...

4 ИЮНЯ

В городе Суджа Курской губернии в этот день **100 лет** назад торжественно был открыт памятник Михаилу Семеновичу Щепкину (1788—1863). Знаменитый артист, происходивший из крестьян, обучался в Судже в уездном училище и там же впервые вступил на сцену 12-летним мальчишкой в комедии Сумарокова «Вздорщицы». Памятник, установленный в городском саду, представлял собой бюст покойного артиста, сделанный из черного мрамора.

90 лет назад по улицам Нью-Йорка начали разъезжать особые стеклянные фургоны, сквозь окна которых можно было увидеть тысячи тараканов всех возможных видов, клопов, червей и прочей нечисти. Привешанная к фургону вывеска объясняла, что все эти «экземпляры» принадлежат истребителю тараканов, который берется в течение недели очистить любую квартиру от подобных непрошенных жильцов и даже, по желанию, «без смертоубийства» и отравы.

80 лет назад в этот день Григорий Распутин обратился к полиции с просьбой оградить его от корреспондентов.

Санитарным надзором Екатеринбургского окрздрава в этот день **70 лет** назад было произведено обследование хлебопекарни торговца С. А. Потапова, располагавшейся на ул. Троцкого (8-го Марта). Пекарня была найдена в недопустимо антисанитарном состоянии. Ящики, в которых месится тесто, были давно не мыты, и оставшееся тесто частью было засохшим, частью разлагалось (в нем гурьбою бегали тараканы). На окне стоял горшок молока, в котором плавали дохлые мухи. Около печи—большой бочонок с помоями, на колбасе — слой пыли. В лавке продавался квас, причем все покупатели пользовались одной кружкой, которая никогда не мылась. За такие антисанитарные условия нэпман Потапов был оштрафован на 50 рублей.

В этот день **60 лет** назад в Свердловск прибыла колонна велопробега Москва—Омск—Москва, организованного Осоавиахимом и газетой с грозным названием «На страже». Несмотря на отвратительное состояние дорог (как писал Гоголь: «В России нет дорог, одни направления»), советские веломашины держали себя прекрасно. Цель пробега — испытать велосипеды московского велозавода, обувь фабрики «Парижская коммуна» с каучуковой подошвой и, само собой разумеется, закалку людей.

Два батальона вооруженных немецких парашютистов были сброшены в этот день **50 лет** назад в районе главного югославского штаба Иосипа Броз Тито с целью его разгрома. Благодаря своевременно принятым мерам, немецкие десантники в количестве нескольких сот солдат и офицеров были уничтожены или взяты в плен.

В этот день **30 лет** назад историко - партийный музей им. Я. М. Свердлова пополнился новыми экспонатами из Нарымского края, где в декабре 1912 года Яков Михайлович отбывал ссылку. Поступили вещи пламенного революционера: стол, два стула и самовар.

С этого дня **20 лет** назад объединение «Химчистка» ввело ряд новых услуг для свердловчан. Раньше, например, при чистке одежды клиент обязательно должен был спарывать пуговицы и другую фурнитуру. Теперь этого делать было не надо.

На Свердловской фабрике детских игрушек **10 лет** назад начался выпуск новых кукол — Маша и Миша. Куклы из расписного полиэтилена были хороши тем, что их можно было мыть, они также отличались прочностью и долговечностью. Советское — значит надежное!

В. ГЛАЗМАН, историк.

• *Звезды уральского спорта*

«ТУРЕЦКИЙ МАРШ» ЮРИЯ МАТВЕЕВА

Итак, возвращение уральского «гренадера» — Матвеева — состоялось. Но возвращение пока формальное, ибо, вопреки ожиданиям болельщиков, 26 мая, перед очередной игрой «Уралмаша» с сочинской «Жемчужиной — Кубанью», Юрий даже не раздевался в запас. Когда же это случится, Юрий!

— Я думаю, что смогу выйти на поле не раньше начала второго круга — еще не подписал с «Уралмашем» новый контракт. И, кроме того, мне необходима некоторая пауза для обустройства личной жизни уже на Урале...

— Огород собираешься копать!

— Другое. Семейные обстоятельства. Я ведь и из Турции прилетел из-за них раньше времени...

— Для чего же, если не секрет!

— В скором времени намерен стать во второй раз папой.

— Поздравляю. И так понимаю, что в связи с вышеуказанными «обстоятельствами» тебе сейчас не совсем до собственного здоровья. Но все же скажи, что с ногой, почему прихрамываешь!

— Переживаю последствия травмы колена, полученной еще в Турции,— небольшой надрыв связок. Надеюсь, что ко второму кругу восстановлюсь полностью.

— Что, кроме надорванных связок, тебе еще запало в душу во время пребывания в Турции! Как, например, тебя провожали домой — под музыку «Турецкого марша»!

— Проводили без особого почета, спокойно. Сказали, что мой контракт с клубом закончен и я волен делать все, что посчитаю нужным.

— И даже не предложили его продлить!

— Может, еще и предложат. Все вопросы, связанные с комплектованием команды для будущего сезона, должны будут решаться после 30 мая.

— С твоим отъездом понятно, а с приездом в Турцию зимой прошлого года! Честно говоря, многие и до сих пор считают, что, уезжая в не самый сильный клуб Турции, ты поторопился и потерял больше, чем приобрел.

— Во многом на мой быстрый отъезд повлияли существовавшие тогда в «Уралмаше» серьезные финансовые трудности. Ну и, кроме того, мне польстило, что пригласил меня тогдашний главный тренер «Анкарагюджю» Валерий Непомнящий, который предложил серьезно поработать вместе с ним.

— Что представлял собой твой контракт!

— Я знал лишь то, что буду играть в Турции в течение шести месяцев, до окончания местного чемпионата. Обо всем остальном договаривался президент ФК «Уралмаш» Виктор Федорович Усенко, ныне, к глубочайшему сожалению, покойный...

— Что предложила тебе «Анкара» из материальных благ!

— Нормальные бытовые условия. Четырехкомнатную квартиру в центре города, которую я нашел достойной для центрфорварда столичной футбольной команды.

— Квартиру ты нашел подходящей, а саму команду!

— ...Никакой! «Анкарагюджю» и близко не подходила под привычное мне название «команда».

— Но ведь команду во многом определяет тренер, а в «Анкаре» работал знаменитый Непомнящий! Или Турция — не Камерун, там иные отношения к тренировочной работе!

— Просто футбол там другой. От тренера, конечно, тоже многое зависит, и пока Валерий Кузьмин с нами работал, «Анкара» хоть немного, но напоминала еще команду. А с его уходом, где-то после четвертого или пятого тура, все рассыпалось в прах, и каждый стал играть так, как нужно было только ему, а не команде. Мне подобный «футбол» понятен и близок так и не стал.

— Что такое «турецкий футбол», мы немного представляем, хотя бы по недавним играм «Галатасарая» с московским «Спартаком». Но я отдаю себе отчет в том, что «Галатасарай» — не совсем показатель, это — вершина. А что происходит в глубинке, в чем заключается основной принцип среднестатистического футбола Турции!

— Он очень прост. Кто дольше с мячом именно бегает, тот и король футбола. И что такое, например, пас на удобную для партнера ногу или же игра в «стенку», никто не знает и знать не хочет.

— А что представляла собой, скажем, командная тактика игры «Анкары»! Кстати, в одном из номеров газеты «СПОРТ-экспресс» довелось прочитать любопытный отчет о матче «Галатасарай» — «Анкарагюджю». От игры гостей, в частности, в нем не было оставлено и камня на камне, в том числе и от игры конкретного Матвеева. По словам неизвестного автора, Матвеев проявил себя за весь матч лишь в одном эпизоде, когда не попал в пустые ворота с весьма близкого расстояния.

— Скажи, а на что вообще может рассчитывать команда, на протяжении всех 90 минут игры только и делающая, что отбивающая мячи куда подальше? И что в этой ситуации делать единственному в ее составе форварду?

— Но на тебя все же надеялись!..

— Лучше бы они играть помогали. Или хотя бы не мешали. А то как-то подходит ко мне президент клуба и говорит: «Ты, Юрий, вообще-то молодец, хорошо пасы отдаешь. Но мы ведь купили тебя не для того, чтобы мяч другим доверял, а чтобы забивал голы. В общем, так — бей хоть откуда, хоть с тридцати метров, хоть с сорока, но в ворота попадай...» Вот потому-то командочка наша и плелась весь сезон в хвосте таблицы, а спаслась совсем незадолго до финиша, когда я уже не играл из-за травмы.

— И сколько мячей забил, выступая в Турции!

— В четырнадцати проведенных матчах — два.

— Но хоть что-то положительное нашел для себя в футболе Турции!!

— Единственным светлым пятном из всего увиденного были местные болельщики — истинные любители футбола. Идешь по городу — заходишь в магазин, в парикмахерскую — все только и говорят, что про футбол.

— Что, и болельщики считают местный футбол высококлассным!

— Чувства квасного патриотизма у них нет. Турки охотно признают, что по европейским меркам их футбол весьма невысокого уровня. Но любят они его от понимания этого факта ничуть, по-моему, не меньше.

— Судя по всему, сезон в Анкаре был не лучшим для тебя во всех отношениях. Так, может быть, и не стоило туда ездить! Или у тебя все-таки другое мнение!

— Сложно ответить однозначно. Ведь если исходить из чисто игровой практики, недополученной в России из-за прошлогодних моих травм и дисквалификаций, то я, безусловно, доволен, что удалось продлить сезон-93 хотя бы на четырнадцать матчей. А в плане игры я действительно никакого удовольствия не получил, и время могу считать потерянным.

— Ты ведь и еще кое-что потерял...

— Что ты имеешь в виду?

— Мне смутно припоминаются первая товарищеская игра вновь созданной сборной России против сборной Мексики и то совсем неплохое впечатление, что оставил центрфорвард россиян, некий Юрий Матвеев. Ты что же, не понимал, что, уехав из России в скромный клуб из Турции, ставишь на себе как на игроке сборной страны жирный крест!

— Все я прекрасно понимал. Но считал и до сих пор считаю, что в сборной России и без меня хватало и хватает сильных нападающих и в Америку я бы все равно не попал. Мне, скорее, следовало бояться другого. Как бы после той прошлогодней травмы вообще не закончить с футболом. Так что предложение «Анкарагюджю» показалось мне не самым худшим вариантом из всех возможных.

— То есть надо понимать так, что ты окончательно закрыл для себя тему «Матвеев и сборная»!

— Нет смысла даже загадывать. Никто ведь не знает того, что с ним случится завтра, через месяц, через год. Жизнь покажет...

— Редкий российский футболист, хотя бы раз в своей жизни поигравший за границей, не мечтает туда же, в конце концов, и вернуться. Ты — вряд ли исключение из правил. Во всяком случае, «НС» располагает сведениями о том, что форвардом с Урала интересуются какие-то клубы из Германии.

— Интересуются, но какие — говорить пока не стану. До тех пор, пока этот интерес не будет документально оформлен, юридически закреплен.

— Скажи хотя бы, в какой лиге играют эти клубы!

— Могу успокоить своих болельщиков: на этот раз в нормальной лиге...

Юрий ОВОДОВ.
Фото Владимира ЯКУБОВА.

56-91-22, 56-91-23 — справочное курсов валют с 9 до 18 часов

Валюта

Добрый день, господа валютодержатели. Вчера курс доллара Московской межбанковской валютной биржи поднялся на 5 рублевых пунктов и составил 1923 руб./долл. Предварительное предложение — 38,1 млн. долл., спрос — 41,25 млн. долл., в торгах приняли участие 33 банка. Дилеры ЦБ продали 3,15 млн. долл.

Курс дойчмарки приостановился на отметке 1167 руб./ДМ. Предварительное предложение — 3,34 млн. ДМ, спрос — 1,67 млн. ДМ, в торгах приняли участие 19 банков.

В Екатеринбурге максимальный курс покупки установили Первоуральскком-банк, Финист-банк — 1930 руб./долл., по минимальной цене доллар продавали в Уралвнешторгбанке, Уралкомбанке — 1939 руб./долл. Дойчмарку по максимальной цене покупали в УралКИБ-банке, Курс-банке, СТАРТ-банке, Орел-банке — 1175 руб./ДМ, по минимальной цене дойчмарку продавали Уралпромстройбанк и Уралакадембанк — 1190 руб./ДМ.

Торги на Уральской региональной валютной бирже завершились следующими результатами: курс доллара — 1920 руб./долл.

В. ФАИЗРАХМАНОВА.

КУРСЫ ОБМЕНА НАЛИЧНОЙ ВАЛЮТЫ

ЕКАТЕРИНБУРГ, 3.06.94 г. (по состоянию на 17 часов).

Банки Телефоны для справок	Адреса обменных пунктов	Время работы	Котировки доллара, руб./долл. покупка	Котировки доллара, руб./долл. продажа	Котировки нем. марки, руб./DM покупка	Котировки нем. марки, руб./DM продажа
УРАЛЬСКИЙ БАНК РЕКОНСТРУКЦИИ И РАЗВИТИЯ 24-50-66, 26-85-80 22-23-41 23-00-66 22-53-26 (25) 23-20 24 (250) 3-45-25	Куйбышева, 95	9—16 круглосуточно	1919	1950	1166	1196
	Аэропорт «Кольцово» (зал ожидания 2 й этаж)					
	Куйбышева, 38 (ресторан «Харбин»)	9—17 перерывы 13—14 сб., вс. — выходные				
	Ясная, 38 (Аэрофлот)					
	Чайковского, 75					
	Нижний Тагил, Тимирязева, 25					
	Полевской, Ялунина, 16					
УРАЛВНЕШТОРГ-БАНК 57-38-75, 29-75 02	Генеральская, 7	8—18 (кр. вс.)	1920	1949	1170	1193
	8 Марта, 66 (филиал «Зелная роща»)	8.30—18 (пн.—пт.) 9—15 (сб., вс.)				
	Пушкина, 5 БМТ («Спутник»)	10—15.30 (пер. 12—13) в сб. до 14.30, вс.—вых.				
	Ленина, 43 (кинотеатр «Октябрь»)	10—16.30 (пер. 12.30—13.30) в сб. до 13, вс. — вых.				
	Дзержинского, 2 (кинотеатр «Космос»)					
	Московская, 80а (филиал «Московская горка»)	10—17.30 (пн. — пт.) 10—16 (сб., вс.)				
УРАЛКИБ-БАНК 37-89-94 51-09-07	Уральских рабочих, 35 пл. Уралмаша («Книжный мир»)	9—14.30 (пер. 12—13). 11—18.30 (вт.—сб.) перерыв 14—15	1910	1946	1175	1200
	Малышева, 31А	9—12 (пн.—пт.)				
КУБАНЬ-БАНК 53-33-66 51-01-44	К. Либкнехта, 48 (ТЮЗ, служебный вход)	10—17 (пн.—сб.) 11—16 (вс.)	1931	1945	1165	1185
	Вайнера, 9А (гастроном)	10—17 (сб. — с 11) 11—15 (вс.)				
	8 Марта, 46 (универсам «Мария»)	10—17 (кр. вс. пн.) перерыв 14—15				

АСТРОЛОГИЧЕСКИЙ ПРОГНОЗ

С 6 ПО 12 ИЮНЯ

Неделя обещает быть гармоничной и принести много радости от личных и дружеских контактов. Проблемный день — 9 июня. В 12 часов дня—новолуние. В этот день не следует напрягаться, особенно не слишком здоровым и выносливым людям. Уже на следующий день можно активно браться за новые дела, причем желательно успеть максимум именно на этой неделе — до 12 июня. Это обязательно скажется на сроках и результативности Ваших начинаний.

6 июня. Занятия полезными для дома делами или физическим трудом на дачном участке — наилучшее времяпрепровождение для этого дня. В семье ситуация будет гармонична. Вы будете полны сил.

7 июня. Избежать эмоционального срыва в этот день Вам поможет творческое созерцание природы. Благоприятны утренние прогулки в лесу совместно с детьми. Внезапные и привлекательные личные контакты в этот день впоследствии могут оказаться иллюзорными.

8 июня. День скорее подходит для деловой активности, чем для личной жизни. Не исключено, что домашние и профессиональные дела будут мешать друг другу. Но если Вы сумеете уладить финансовые проблемы, то все сложности отпадут.

9 июня. Новодуние приносит сложный фон этому дню. Лучше избегать физических нагрузок и дальних поездок. Контролируйте состояние здоровья своих близких. Однако это день ясных мыслей — Вы можете обдумать новое дело.

10 июня. Благоприятный день для начала новых дел и деловой активности всех видов. В этот день Вам удастся сгладить семейные конфликты, свести на нет ссору с любимым. Усиливается привязанность к семье, стремление к домашнему уюту.

11 июня. Удача продолжает сопутствовать Вам. Возможна крупная денежная прибыль. Близкие контакты принесут Вам в этот день много радости. Хорошо начинать дела, связанные с Вашим жильем, уходом за огородом и воспитанием детей.

12 июня. Личные отношения по-прежнему обещают быть гармоничными. Свидания с близкими Вас не разочаруют. Однако в делах — поездках, контактах и переписке — возникнут задержки. С этого дня станет все труднее добывать не только деньги, но и информацию.

Добрый день и приятного аппетита, любители хорошей кухни. Давайте объявим сегодня «рыбный день» и побалуем своих домашних всевозможными деликатесами. В этом нам поможет французская кухня. А она, как известно, особенно изобретательна на соусы. Поэтому для начала —

КУР-БУЙОН

Этот соус идеально подходит для судака, щуки, карпа.

3 л воды, 200 г уксуса, 50 г нарезанной кружочками моркови, 50 г репчатого лука, свеодика, петрушка, перец, соль.

Соус уваривают на слабом огне в течение одного часа для придания большего аромата. Рыба должна быть полностью погружена в жидкость, поэтому надо предусматривать объем воды в зависимости от количества рыбы.

КАРП В ЖЕЛЕ

Подготовленную рыбу нарезать на куски. Отложить в сторону голову, хвост, молоки. Куски рыбы положить в теплый кур-буйон, варить 45 минут. Вытащить рыбу, снять кожу, выложить куски на блюдо, придав им форму целой рыбы.

Уварить кур-буйон до половины объема, добавив в него голову, хвост, молоки, базилик. Залить рыбу на блюде и убрать в холодное место на 10 — 12 часов.

В кур-буйон можно добавить немного желатина: 20—30 г, разведенные в небольшом количестве воды, на каждые 0,5 л соуса.

ХЛЕБ ИЗ КОНСЕРВИРОВАННОГО ЛОСОСЯ.

2 банки консервированного лосося, 200 г картофеля, 60 г сливочного масла, 2 сваренных вкрутую яйца, майонез, зелень.

Отварить картофель в кожуре, очистить, протереть через сито, добавить мелко нарезанную зелень (петрушка, укроп, эстрагон), сливочное масло и лосося, предварительно освободив его от кожи и костей. Все хорошо перемешать. Смазать форму сливочным маслом, положить в нее смесь, убрать в холодильник на сутки.

Чтобы вытащить хлеб из формы, нужно опустить дно ее в кипящую воду. Полить хлеб майонезом и украсить рубленым яйцом.

КАМБАЛА ТУШЕНАЯ

500 г мелкой камбалы, 30 г сливочного масла, 20 г муки, 60 г лука, 2 яйца, 300 г белого вина.

Подготовить рыбу, отрезать головы. Разрезать тушку на куски. Растопить масло, добавить нарезанный лук. Когда он начнет приобретать золотистый цвет, положить рыбу, посолить и полить белым вином. Тушить при сильном нагреве 5 минут, затем перевести на слабый огонь и тушить еще 35 минут. Добавить в соус муку и 2 яичных желтка. Подавать, посыпав зеленью петрушки.

Приятного аппетита!

ВЕЛИКОЛЕПНАЯ ДЕСЯТКА ДЛЯ ВАШЕГО ДОМА:

УРФИН

1. В/плеер JVC HR-P28A (пиш.)	548000
2. В/плеер Akai R120 EM (пиш.)	480000
3. TV Funai 2000 MK7 (51 см)	653000
4. TV Supra 2084DK (51 см)	691000
5. Funai 1400MK7 (моноблок)	1123000
6. магнитола Sony CFS-470	296000
7. магнитола Sony CFS-430	252000
8. магнитола Aiwa CA WN-51	240000
9. пылесос National MC-3500	250000
10. кух. комбайн National MC-8700	595000

ГАРАНТИЯ 1 ГОД !
ОПТОВИКАМ - СКИДКА
цены указаны в рублях на 18.05.94 г
И ЗВОНИТЕ ПРЯМО СЕЙЧАС
ПОТОМУ ЧТО ДЕШЕВЛЕ ВСЕ РАВНО
НЕ НАЙДЕТЕ
72-52-57; 72-61-50
адрес: г. Екатеринбург, ул. Крылова 2
(вход со двора)

АКЦИОНЕРНОЕ ОБЩЕСТВО «ЕКАТЕРИНБУРГ-ИНВЕСТ-СТРОЙ» —

для Вас и Вашей семьи!

ВЫ ЗНАЕТЕ: вложение денег в недвижимость, землю — самый надежный и стабильный способ распорядиться деньгами.

МЫ ПРЕДЛАГАЕМ:

*** квартиры во вновь строящихся домах:**
ул. Радищева — Московская,
ул. Гурзуфская — Московская,
ул. Вилонова,
ул. Луначарского—Шевченко,
ул. Щорса — Чайковского.

*** Три недостроенных кирпичных коттеджа на земельных участках в пос. Б. Исток.**

ДЛЯ ВАС НЕ СТРАШНЫ
НИ ИНФЛЯЦИЯ, НИ ДЕНЕЖНАЯ РЕФОРМА.
Приходите: ул. 8 Марта, 205 (офис).
Звоните: 25-24-72, 25-26-40.

СЕГОДНЯ
АКАДЕМИЧЕСКИЙ ТЕАТР ДРАМЫ
Загнанная лошадь
АКАДЕМИЧЕСКИЙ ТЕАТР МУЗКОМЕДИИ
Оливер! 5.5 Проделки влюбленных
ТЕАТР КУКОЛ
Три поросенка (в 10.30) 5.5 Кошкин дом (в 10.30)
КОСМОС (51-55-78)
«Захват». 6 июня в 18.30 состоится встреча с создателями фильма «Самолет летит в Россию»

Впервые в Екатеринбурге!
Гастроли в России
театра «Опен Хэнд», г. Сиракузы,
и театра «Скоморох», г. Томск
7 и 8 июня
в помещении
Театра юного зрителя
Вильям Шекспир
СОН В ЛЕТНЮЮ НОЧЬ.

Спектакль для фортепиано с участием артистов США и России.

Режиссеры: засл. деят. иск. России Р. Виндерман и Дж. Навиас (США)

Спектакль идет на русском и английском языках.

Начало в 18.30.

Билеты продаются в кассе ТЮЗа. Телефон: 53-33-65.

ТУРФИРМА «КРУИЗ» ПРЕДЛАГАЕТ:

— отдых на море в Италии, Испании, Греции, Голландии, Турции, Болгарии, путевки в Финляндию, визы в Германию.
— СОЧИ, ТУАПСЕ (дети до 8 лет принимаются без путевок), санаторий в г. НИКОЛАЕВЕ (24 дня, 250000 руб.), КРЫМ, ТАДЖИКСКОЕ МОРЕ.
— Теплоходы: ВАЛААМ—КИЖИ—ПЕТРОЗАВОДСК—СОЛОВЕЦКИЕ ОСТРОВА—КАНИВЕЦ.
— Экскурсионные маршруты в МОСКВУ, по ЗОЛОТОМУ КОЛЬЦУ, КИЕВ.
— Круиз на теплоходе «Собинов» по Средиземному морю, 15 дней, из Одессы.

Только у нас фиксированные цены на весь летний сезон. «КРУИЗ» — ЭТО ВАША ФИРМА!

Тел.: 58-29-91 в ДК железнодорожников, с 10 до 19 ч, в субботу с 10 до 14 ч.

ЕКАТЕРИНБУРГСКОЙ
СТАНЦИИ ТЕХНИЧЕСКОГО ОБСЛУЖИВАНИЯ «ГАЗ»

на постоянную работу требуется
АВТОСЛЕСАРЬ высокой квалификации по ремонту двигателей автомобилей «Волга».
Оплата труда по договоренности.
Обращаться по телефону: 27-21-22.

КОЛГОТЫ
новые модели, содержание лайкры до 26%
На Ваш выбор более **60** видов разных колгот
Высокое качество, красивая упаковка
нормальные цены
Система оптовых скидок
Тел. (095) 144-38-54, 144-68-81, 519-47-37

ПРЕДПРИЯТИЕ РЕАЛИЗУЕТ

- *столы письменные одно-, двухтумбовые,*
- *столы книжные,*
- *гарнитуры кухонные «Уют», «Весна»,*
- *прихожие «Осень».*

Изделия изготовлены из натурального дерева, экологически чистые. Форма оплаты — любая.
Цены ниже рыночных на 40%.
Телефон: (3432) 32-45-15, с 9 до 17 часов.

ЮТА БАНК

ВЫСОКИЙ ДОХОД ДЛЯ ВАС И ВАШИХ ДЕНЕГ

ОБЕСПЕЧИТ НОВЫЙ РУБЛЕВЫЙ ВКЛАД «СРОЧНЫЙ ИНДЕКСАЦИОННЫЙ»

- в любом случае преодолевает инфляцию;
- в любом случае растет с ростом курса доллара;
- в любом случае растет, даже если курс доллара стоит на месте;
- в любом случае дает возможность получить вклад и доход как в рублях, так и в валюте.

БОЛЬШОЙ БАНК — БОЛЬШИЕ ВОЗМОЖНОСТИ!

Адрес: Декабристов, 14.
Телефон: 24-46-43.

ЭМИГРАЦИЯ В АРГЕНТИНУ

Оформляем постоянное место жительства и гражданство.
И Вы без визы свободно выезжаете в страны
ЕВРОПЫ И ЛАТИНСКОЙ АМЕРИКИ И ДРУГИЕ.
Тел./факс: (095) 979-4731, 210-5090.

Учредители:
Коллектив редакции
Областной комитет РСМ
Комитет по делам молодежи правительства Свердловской области

Редактор Т. ЛОМАКИНА.

Дежурный по номеру Ж. КОРНЕТ.

Время подписи в печать — 20.00

Адрес редакции: 620219, Екатеринбург, ГСП-153 ул. Тургенева, 13. Дом печати, 12-й этаж. Редакция газеты «На смену!».

Газета выходит 5 раз в неделю, кроме воскресенья и понедельника. Печать высокая. Объем 2 п. л.. Тираж 20666 экз. Типография изд-ва «Уральский рабочий». 620219 Екатеринбург, пр. Ленина, 49.

Газета зарегистрирована в Министерстве печати России. Номер регистрационного удостоверения 1419.

Заказ № 8072 Тираж 20666