Областная молодежная газета

НА СМЕНУ!

ОСНОВАНА 18 ИЮНЯ 1920 ГОДА

Пятница, 9 апреля 1993 года
№ 66 (14454)
В розницу цена договорная.
(НАШ ИНДЕКС 53800)

Референдум: блицопрос

С КЕМ И КУДА?

Голосование на предстоящем всенародном референдуме — дело сугубо индивидуальное. Многие держат втайне свои решения и будут заполнять бюллетень без огласки... И все же есть люди посмелее, которые уже сегодня откровенно говорят, за какое будущее России они проголосуют: с первым народным президентом или без него, с депутатским корпусом «старой закалки» или без оного! 25 апреля мы выберем ту Россию, которую заслужили. Только очень важно в этот день не отсидеться дома, чтобы потом не было обидно, что без тебя, за глаза, опять не ту Россию возрождают. Определись: ты с кем! И, главное, куда!

Виктор МАМАРИН, преподаватель техникума:

— 25 апреля буду безусловно голосовать за доверие Президенту Б. Н. Ельцину. Не могу сказать, что Ельцин — идеальный Президент. Ельцин — тоже не подарок... Но другой кандидатуры на президентский пост в России сегодня нет! Вы скажете: есть Руцкой?! Был... Но после своего выступления на IX Съезде народных депутатов он полностью скомпрометировал себя. От его офицерского величества так пахнуло карьеризмом, что верить благим намерениям этого человека дальше просто нельзя.

Одобрять на сто процентов социально-экономическую политику, осуществляемую Президентом РФ и правительством РФ, с 1992 года я не могу. Но имею твердое мнение: дайте Президенту и правительству поработать! Бесконечное недовольство народных депутатов окружением Ельцина, бесконечные смены главных фигур в правительстве и приводят как раз к анархии в экономике, к ее неуправляемости. Попробовали бы те же самые депутаты (а они на 70 процентов бывшие коммунисты) перечить прежде Андропову, а?! Теперь же у нас демократия: все можно. Прокоммунистический, карьеропреклонный депутатский корпус пользуется демократией, как публичной девкой, ничуть не скрывая своего желания потискать в некоторых местах и самое святое — Конституцию России. Стало очевидным: ради полноты власти эти люди пойдут на все, на любые подлоги и подмены, на бойкот самых важнейших для реформы законов, на своекорыстное толкование Основного Закона... А мы, простолюдины, что же: должны этот шуршащий тараканник из месяца в месяц кормить?!

Не думаю, что надо объявлять проведение досрочных выборов Президента РФ. Но, по-моему, любой нормальный человек проголосует за проведение досрочных выборов народных депутатов РФ.

Евгений КАЗАКОВ, врач:

— По первому, второму, третьему вопросам референдума сказать пока ничего не могу. Но буду однозначно голосовать за проведение досрочных выборов народных депутатов РФ. Уж больно удручающее зрелище — эта огромная и разношерстная команда. Смотреть на их «работу» изрядно поднадоело.

Зоя СУЛИНА, фармацевт:

— В референдуме участвовать будем всей семьей. Мнение в семье единое: голосовать за проведение досрочных выборов народных депутатов РФ. Откровенный консерватизм Верховного Совета нас просто тревожит: не прошло и десяти дней после IX Съезда, как телевидение испуганно скисло. Что это означает: снова цензура? Снова — глухота и слепота народа? Пусть уж тогда Руслан Имранович устанавливает цензуру вместе с генералом Дудаевым, в Чечне. Россия устала жить в ежовых рукавицах!

Хасбулатов, окрыленный доверием съезда, на наш взгляд, преждевременно взошел на «народную трибуну» пред очи миллионов телезрителей России, чтобы еще раз подчеркнуть важность и значимость своей фигуры, которой сегодня не доверяют лишь две сотни депутатов. Он боялся провала не меньше Президента. И этот провал после народного референдума вполне может случиться. Не говори «гоп», пока не перепрыгнешь. А главе Верховного Совета уж очень хочется выдать себя за народного любимца! Распушить перья — это дело не новое. Но станет ли после этого рассветать?

Валентина БРОДНИКОВА, торговый работник:

— В референдуме участвовать не буду. Сколько можно голосовать? Что толку от нашего мнения, если через полгода-год с ним уже никто не считается?!

Геннадий БАБИН, заместитель генерального директора производственного объединения:

— В референдуме буду участвовать обязательно. Ответы на вопросы референдума давно готовы. Первое: Президенту Ельцину не доверяю!

(Окончание на 2 стр.).

А вы слышали?

«ДУМУ» ДУМАЮТ

По сообщению председателя думы общественно-политического объединения «Возрождение» Владимира Шаклеина, большинство ее членов решили голосовать на референдуме за доверие Президенту России, одобрение социально-экономической политики, осуществляемой Президентом и правительством. Члены думы не считают необходимым проведение досрочных выборов Президента. В то же время по четвертому вопросу они высказали свое согласие. Мнение остальных членов организации будет выяснено на конференции 10 апреля.

ПАМЯТЬ — УВЕЛИЧЕННАЯ

Новая модификация бытового компьютера «Кворум» разработана в производственном объединении «Уральский оптико-механический завод». Изготовлено 8 опытных экземпляров. Положительные результаты дали испытания на электробезопасность и радиопомехи. С выпуском «Кворума» исчезнет зависимость от предприятий, поставляющих заводу корпусные детали, которые будут изготавливаться собственными силами. Новинка отличается от своих предшественников увеличенным в два раза объемом памяти и улучшенным программным обеспечением.

МОЯ МИЛИЦИЯ

В ближайшее время пополнятся ряды милиции Орджоникидзевского района Екатеринбурга. Райсовет намерен содержать из средств районного бюджета не менее 100 сотрудников милиции общественной безопасности дополнительно к штатам прошлого года. Выделены также средства на приобретение квартир для работников правоохранительных органов.

ПРОГРАММУ «ДОМОФОН» — В ЖИЗНЬ

Программа развития производства домофонов принята на координационном совете глав администрации районов и председателей райсоветов Екатеринбурга. На совете рассмотрены предложения предприятия «Технология» и объединения «Вектор», которые будут заниматься выпуском этих устройств. Был рассмотрен и вопрос о финансировании содержания ведомственного жилья в условиях акционирования крупнейших предприятий. Координационный совет обратился к главе администрации города и председателю городского Совета с просьбой ускорить принятие решений об увеличении доли жильцов в затратах на содержание квартир и о введении целевого налога на жилье с предприятий.

УЖ ЛУЧШЕ АМЕРИКАНСКИЕ

Презентация трех моделей автомобилей «Форд» американского производства состоялась в Екатеринбурге. Автолюбители имели возможность познакомиться с чудесами заморской техники, выставленными в демонстрационном зале фирмы «Мега-форатек системз». Как сообщил один из директоров фирмы Владимир Чижевский, за год было продано около 100 машин. За последние две недели обладателями «Фордов» стало 16 человек, заплативших за покупку от 19 до 40 тысяч долларов. Раньше всех была куплена самая дорогая модель — «Кроун-Виктория». По мнению Чижевского, американские машины лучше приспособлены к российским дорогам, чем европейские.

И В СУПЕРМАРКЕТАХ — ОБМАН

Сто пятьдесят дел рассмотрено в судебном порядке с помощью областного общества защиты прав потребителей «Гарант» за время его существования — год и три месяца. Как сообщил председатель общества Анатолий Яковлев, сюда ежедневно обращается 30—50 человек. Большая часть претензий связана с обменом недоброкачественных товаров и отказом от недобросовестных услуг. Нередки случаи продажи товаров без лицензий или по фальсифицированным документам. Обман может подстерегать покупателей не только в маленьких лавках, но и в супермаркетах, предупреждает «Гарант».

ПОТЕНЦИАЛЬНЫЕ ЖЕРТВЫ

Только около 100 ирбитчан откликнулись на приглашение центральной городской больницы провести вакцинацию против клещевого энцефалита. Хотя эта процедура выполнялась бесплатно, большинство ягодников, грибников, садоводов понадеялись на «авось». Врачи не разделяют их оптимизма. Прогнозы медиков на будущее лето весьма неутешительны.

УДАРНЫМИ ТЕМПАМИ

На 5900 человек меньше родилось, чем умерло, в области в прошлом году. По данным областного диспансера «Здоровье», на 18 процентов возросло число самоубийств, на 17 процентов увеличилось число больных туберкулезом, в 2,8 раза — чесоткой.

«УЗДА ЦЕНЗУРЫ»

Забастовала телерадиокомпания «Студия «Город». Журналисты объясняют эту акцию отказом мэра Екатеринбурга финансировать деятельность студии. По сообщению пресс-центра горсовета, уже выделенные коллективу 2,8 миллиона рублей вдвое меньше «прожиточного минимума», необходимого «Городу», а действия администрации квалифицируются пресс-центром как «узда цензуры». Однако заместитель главы администрации города Анатолий Ишутин еще накануне стачки сообщил журналистам, что эта телерадиокомпания не прошла перерегистрацию, ей необходимо определиться со своим организационно-правовым статусом, привести в порядок учредительные документы. Кроме того, расходование бюджетных средств законодательно обосновано решением сессии горсовета.

В ПАМЯТЬ ОБ ИМПЕРАТОРЕ

Подготовку к международной научной конференции «Династия Романовых в истории России» начал Институт истории и археологии УрО РАН совместно с другими организациями. Как сообщил ученый секретарь конференции, доктор исторических наук Михаил Денисевич, форум, посвященный 125-летию со дня рождения Николая Второго и 75-летию расстрела царской семьи, проводится в рамках дней памяти последнего российского императора. В конференции обещали принять участие Великая княгиня Мария Владимировна и другие члены царской семьи, крупнейшие ученые России, Европы и Америки. В эти дни будут подведены итоги криминалистической, судебно-медицинской и исторической экспертизы по идентификации останков царской семьи.

НЕ ПОЖАЛЕЛИ ДЕНЕГ

Копию художественно-публицистического фильма «Искупительная жертва» приобрел Уральский культурный центр «Русская энциклопедия». Он решил предоставить землякам возможность увидеть редкие кадры трагических эпизодов истории России. Лента, снятая Анатолием Ивановым, содержит малоизвестные подробности расстрела царской семьи. Место действия — Пермь, Алапаевск, Екатеринбург.

«ЕВРОПЕЙСКО-АЗИАТСКИЕ НОВОСТИ».

ПОГОДА

10—11 апреля по области ожидается переменная облачность, местами небольшой дождь, ветер южный, 3—7 метров в секунду.

Температура воздуха ночью 0—плюс 5, днем плюс 10—15 градусов.

Вести из Алапаевска

НАЗОВИТЕ ИМЕНА, ПОРУЧИК ОБУХОВ

Тема цареубийства и сегодня, спустя много лет, продолжает пополняться новыми фактами, подробностями, деталями.

Как известно, члены семьи Романовых, содержащиеся в Алапаевске, были убиты 18 июля 1918 года. Сотрудницам Алапаевского музея Л. Муртузалиевой и Н. Храмовой, работавшим в фондах государственного и партийного архива Свердловской области, удалось «раскопать» некоторые детали этого убийства. Накануне, то есть 17 июля 1918 года, у всех родственников последнего царя были отобраны личные вещи и выданы расписки, которые при опознании трупов и были найдены в карманах одежды. Расписки нашлись, а куда же делись вещи? А они были переданы для продажи через местную лавку общества потребителей. Всего, по сведениям госархива, было продано 850 предметов.

Судьбой великокняжеских вещей интересовались белые, занявшие Алапаевск 27 сентября 1918 года. Военному коменданту Шаповалову и судебному исполнителю Сергееву после розысков шахты, где были убиты великие князья, и похорон в местном соборе выпало разбираться, кто стал владельцем личных вещей членов семьи Романовых.

Как были организованы эти поиски, архивы умалчивают, говоря лишь о том, что они были достаточно действенными. Поручик Обухов, председатель комиссии по приему великокняжеских вещей, выдавал их недолгим владельцам расписки об изъятии. Неизвестно, правда, успел ли поручик найти все — список вещей был очень велик.

Но сегодня сотрудники Алапаевского государственного музея намерены продолжить его работу. Может быть, удастся найти еще что-нибудь из этих вещей, ставших историческими реликвиями.

Мониторинг

ВЕСНА: БРОКЕРЫ ОЖИВИЛИСЬ

	Открытие	Мин/макс	Кол-во ПЧ	Закрытие
Нал.	4191	4000/4125	1350	4046
Безнал.	4572	4600/4450	2800	4505

В таблице даны итоги торгов ЕФБ 8 апреля.

На минувшей неделе биржевая торговля ваучерами дала повод выявить две тенденции. Первая — котировка «привчика» наконец-то доказала свою независимость от политических катастроф и кризисов. Помните, как рухнул курс ваучера, когда парламент только-только заговорил о «четвертом варианте приватизации»? А надысь чуть Президента не скинули — и ничего, как падал курс, так и падает. Вторая тенденция — котировка, по мнению экспертов, стала зависеть от времени года (или от погоды?). Брокеры, видимо, пережили самый тяжелый авитаминозный месяц, приободрились.

Короче говоря, прогревшиеся под первым солнышком биржевики за неделю продали аж четырнадцать тысяч чеков (при том, что на прошлой неделе — четыре тысячи «с хвостиком»). Снято было за две торговые сессии всего 4 лота (по два в каждую). Спрос и предложение, на удивление всем, упорно стремятся к равновесию (на этой неделе было выставлено девятнадцать с лишним тысяч ваучеров, 72 процента из них продано).

Что касается котировок, то вы сами из таблицы видите — темпы падения курсов колеблются. Если на прошлой неделе наличный курс снизился на 142 пункта, а безналичный на 280, то на этой снижение составило 162 и 185 пунктов соответственно.

Отдел экономики в прошлую пятницу прогнозировал, что наличный курс может опуститься ниже отметки в 4 тысячи. К счастью, мы немного погорячились. До преодоления этого рубежа осталось 46 пунктов.

Эдуард ХУДЯКОВ.

Экология

«ФЕЖЕЛ» ПРОТИВ ЦЕЗИЯ

МЕЖДУНАРОДНАЯ экологическая выставка-семинар проводится в Екатеринбурге уже третий раз. И похоже, что не последний, ведь на Урале экологические приборы и оборудование, увы, всегда найдут рынок сбыта: здесь десятки гигантов металлургии и химии, самые грязные вода и воздух, тысячи гектаров земель, зараженных радиацией...

Некоторые цифры огласил на открытии выставки «Уралэкология-93» председатель областного комитета по охране природы И. С. Солобоев. По его словам, из 18 тысяч уральских рек наберется лишь несколько, из которых можно, не опасаясь за здоровье, пить воду. Отходы уральской индустрии составляют 5 миллиардов тонн в год, из них 1,5 миллиарда — токсичные. Дальше, как говорится, некуда. Еще немного — и Уральский регион станет совсем непригодным для жизни.

Поэтому и вызвала такой интерес экологическая выставка, на которой представлены десятки предприятий — производителей экологических приборов, оборудования для переработки бытовых и промышленных отходов, машин для лесной промышленности. В основном это местные фирмы, АО, ТОО и прочие «субъекты предпринимательской деятельности». Но не только они, а и гости из Новосибирска, Санкт-Петербурга, Чебоксар, Тюмени, Выборга, Минска, Дубны привезли сюда свои разработки. И самое главное: «Уралэкология» по-прежнему пользуется вниманием зарубежного бизнеса. Снова, как и год назад, в павильоне на улице Громова можно видеть вывески всемирно известных фирм: «Карл-Цейсс Йена», «Спектро Аналитикал Инструментс», «Хьюлетт-Паккард», «Штреляйн». Что изменилось для них за этот год на российском рынке?

— Изменилась психология хозяйственников, — отвечает менеджер американской фирмы «Вариан» Николай Сибельдин. — Они начали мыслить экономически. И покупка любого прибора теперь рассматривается ими как вложение денег, которое должно оправдать себя: помочь снизить брак, выйти на мировой рынок, получить большую прибыль. Мы и сами рады этому, ведь приборы должны работать, а не пылиться на складах.

К сведению читателей: «Вариан» — одна из ведущих высокотехнологичных фирм мира (электроника, связь, космическая связь), входит в состав военно-промышленного комплекса США, годовой оборот — 1,3 млрд. долларов.

По словам Николая, у фирмы — хорошие отношения с крупными предприятиями области: Нижнетагильским металлургическим, Богословским алюминиевым, Первоуральским хромпиковым, Кировградским медеплавильным... Недавно заключены сделки с Верх-Исетским металлургическим и Среднеуральским медеплавильным заводами. Что ни завод — то промышленный гигант, который вызывает у экологов только негативные эмоции. Тот же СУМЗ, к примеру, отравляет воздух Ревды и Первоуральска, загрязняет воды реки Чусовой...

— Но люди, которые там работают, по-моему, понимают проблемы экологии, — считает Николай. — Упомянутый уже СУМЗ закупил контрольное оборудование для санитарно-эпидемиологической службы области.

Спектрометр индуктивно-связанной плазмы «Либерти» — вот тот прибор, который вызывает интерес уральских металлургов. Он позволяет, во-первых, определять химический состав технологических материалов, во-вторых, контролировать содержание вредных элементов в почве и воде. Словом, технология и экология — вместе. Уральские партнеры «Вариан», кажется, оценили это достоинство.

БЕЗУСЛОВНО, экспозиция рассчитана на специалистов, и они тут главные гости: подолгу листают рекламные буклеты, завязывают беседы, меняются визитками. Но и рядовому посетителю, далекому от технологических проблем, есть на что посмотреть.

Один из таких экспонатов — бытовой фильтр «Роса-1», разработанный совместным российско-канадским предприятием «Компомет Кентек».

Это тот же «Родничок», за одним исключением. В качестве фильтрующего материала здесь использован селективный сорбент «Фежел», что значительно улучшает показатели работы фильтра. В отличие от других подобных приборов «Роса-1» полностью удаляет из питьевой воды цезий, свинец, бензапирен, активный хлор, посторонние запахи, мутность и цветность, значительно снижает содержание фенола, нитратов, алюминия, железа, йода, стронция и прочих опасных для здоровья примесей.

— Фильтр прошел испытания в Институте биофизики Минздрава, рекомендован к применению санитарными органами Екатеринбурга и Санкт-Петербурга, — рассказывает разработчик «чудодейственного» сорбента, главный специалист Екатеринбургского отделения СП «Компомет Кентек» Виктор Ремез. — Ресурс его работы — более 3 тысяч литров, что позволяет обеспечить семью из 4-х человек чистой водой в течение года. По своим характеристикам фильтр — лучший в России. Запатентован в 11 странах.

Кстати, селективный сорбент, по словам Виктора Павловича, найдет применение и в других сферах: для очистки сточных вод АЭС, проведения экспресс-анализов продуктов питания на радионуклиды.

Сорбенты — это и кормовые добавки для сельскохозяйственных животных, позволяющие снизить содержание цезия в молоке в двадцать раз. Неудивительно, что интерес к препарату проявили в Брянской области, пострадавшей от чернобыльской катастрофы. Возможно, пригодится он и на Урале, и в других зонах бедствия, список которых, увы, пополняется с каждым годом.

В. ВАСИН.

Фото А. ПОРУБОВА.
Екатеринбург.

«АФГАНЦЫ» НАЛОГИ НЕ ПЛАТЯТ

Освобожден от налога на прибыль, поступающего в городской бюджет, Алапаевский комитет Союза ветеранов Афганистана. Это решение принято на заседании городского малого Совета. Срок действия льготных условий до 1 февраля 1994 года. Утверждая это решение, малый Совет исходил из того, что алапаевские «афганцы» широко занимаются благотворительной деятельностью.

ЧАЙКОВСКИЙ ТОЖЕ БЫЛ НЕ ЗНАМЕНИТ

В одном из городских кинотеатров Алапаевска открыли музей местных художников. Миссия его в основном просветительская, так как, кроме постоянно обновляющихся экспозиций, в нем работает школа рисунка, которая тоже проводит свои выставки. С их помощью алапаевцы уже сумели постичь разнообразие и стилевые особенности портрета, пейзажа, натюрморта. Готовится выставка местных акварелистов, на которой можно будет купить понравившиеся работы. Конечно, это пока не классика, но ведь и Петр Ильич Чайковский лишь после отъезда из Алапаевска стал знаменит.

КИТАЙЦЫ — НАРОД УПОРНЫЙ

Алапаевский станкостроительный завод недавно посетили представители торгово-экономической компании Китая. Делегацию очень интересовали уникальные токарно-винторезные станки модели АР-77. За них китайская сторона предложила поставить по бартеру очередную партию ширпотреба. Но завод предпочитает продавать свои станки за СКВ, желательно за доллары США. И сделка не состоялась. Но упорства китайским предпринимателям не занимать, и, как считают на заводе, переговоры на этом не закончились.

В. ПЕРЕВОЗЧИКОВ.

Наши за «бугром»

ЗАБОЛЕЛИ АНГЛИЕЙ

Информацией о поездках школьников за рубеж сейчас никого не удивишь. И все же, то, что 25 человек из 10—11-х классов школы «Гейзер», не имеющих каких-то особых заслуг перед школой, съездили в Великобританию, удивляет (ведь по сути-то не происходило никакого отбора). Удивлялись и англичане, у которых гостили наши школьники — настолько открытыми и искренними они увидели русских школьников.

— Все они заболели Англией, — так определил состояние детей руководитель научно-методического совета школы «Гейзер» Олег Анатольевич Мазур. — Они увидели цивилизацию, но, главное, посмотрели на себя со стороны, то есть поняли, как нас воспринимает весь мир.

В памяти ребят надолго останутся воспоминания о посещении музеев науки, телекоммуникаций, где буквально все можно было потрогать руками, лондонские достопримечательности и многое-многое другое, о чем на уроках английского языка они будут говорить, наверное, с особым чувством.

Остается добавить, что оплату поездки взяла на себя фирма «Гейзер», а изобретателем маршрута выступила туристическая фирма «Мир».

Анна ЧАРСКАЯ.

МЕЛОЧЬ, А ПРИЯТНО

В одном из очередных номеров газеты «Руда», выходящей на Качканарском горно-обогатительном комбинате, появилось поздравление семьям работников ГОКа, в которых в эти весенние дни родились дети. «Крепкого здоровья и большого счастья» пожелали молодым родителям и новорожденным генеральный директор ГОКа Н. Я. Еремин, служба управления персоналом и Ассоциация молодежи комбината.

Счастливой, долгой жизни пожелали они и молодоженам, вступившим в брак в это непростое время. Рубрики «С новорожденным» и «Совет да любовь» станут постоянными в многотиражной газете комбината.

А. НАДЕЖДИН.

Качканар.

Новинки

А В ТАГИЛЕ БУДУТ РИКШИ

Кажется, совсем недавно Высокогорский механический завод, работавший ранее на одну оборонку, разбился на шестнадцать товариществ с ограниченной ответственностью. Что обеспечило довольно разнообразный ассортимент выпускаемой здесь продукции. Приемная директора ВМЗ превращена ныне в богатый склад образцов товаров народного потребления, порыться в которых приезжают коллеги с других родственных предприятий СНГ.

Среди опытных образцов импровизированной выставки детские коляски, стиральные машины, велоприцепы, батуты, наборы мягкой мебели и многое другое. Производственная коллекция все время пополняется. Готовятся к производству утюг-отпариватель, приставка дисковой электропилы и уникальное для Урала средство передвижения — велорикша, завезенное сюда аж из самого Бомбея.

Товары — народу, но вот как бы директору ВМЗ совсем без приемной не остаться...

И. ТИТОРЕНКО.

Нижний Тагил.

Референдум: блицопрос

С КЕМ И КУДА?

(Окончание. Начало на 1 стр.).

С приходом его команды все растет, кроме хлеба. Преступность растет, цены растут. Клятвенные обещания Ельцина по сдерживанию цен и его заверения о стабилизации экономики, о поддержке достойного жизненного уровня — все это не сбылось! Ельцин — такой же старый партаппаратчик и политик, у которого за словом вовсе может не быть дела. Поскольку нет знания дела!

Второе: политику Ельцина и правительства РФ с 1992 года не одобряю. Сколько можно печатать «деревянные» для народа?! Нет сильного рубля — нет и сильного государства. Унижен рубль — унижен и народ! Теоретики реформ абсолютно не знают, как это делается на практике. Все — ради сиюминутной международной славы. А Россия — это не Венгрия, где за неделю с помощью русского «даешь» можно все перевернуть вверх дном!

Третье: Ельцина переизбрать, не стыдясь за прежнюю многоголосую поддержку.

Четвертое: народных депутатов — тоже переизбрать. На этот раз демагогов-кандидатов люди слушать не станут. Все решит социально-экономический опыт кандидата, грубо говоря, его умение вкалывать на производстве, хоть что-то для этой нищей страны производить.

Елена БУКАРЕВА, следователь РОВД:

— Конечно, выразим доверие Президенту Ельцину. Всем нам хочется сильной, крепкой власти, чтобы порядка в России было больше. Но власть Съезда народных депутатов и Верховного Совета не может быть таковой, если даже в руках Хасбулатова она станет неограниченной. Научатся у нас в России уважать новую власть, президентскую, станут все, как один, беречь авторитет этой власти, не станут оскорблять в глаза и за глаза народно избранного Президента — и будет у нас порядок! Достоинство Президента— это достоинство страны. Если пестрая, разноголосая толпа наших парламентариев не хочет этого знать и помнить — то недоверие надо выразить им, а не Ельцину.

Социально - экономическую политику, осуществляемую Президентом РФ и правительством РФ с 1992 года, одобряем. Да, нам, среднему звену граждан, живется сегодня несладко. Но когда нам сладко жилось? При Брежневе? Убираем от 30-тысячной сегодняшней зарплаты два нулика — получаем 300 рублей. При Брежневе мы в милиции и этого не имели! Российская нищета — давняя болезнь, и Ельцин здесь ни при чем. Можно назначить досрочные выборы Президента... Пусть даже вместо Ельцина найдется какая-то неожиданная, всем симпатичная и для всех приемлемая кандидатура. Но кто даст гарантии, что на местах будут исполняться указы новоиспеченного президента, если ельцинские указы вовсе игнорируются? Имя Ельцина и его команды связывают с диким рынком, с разгулом преступности... Между тем, уровень преступности отражает уровень коррупции, воровства и лени на местах. Президент здесь ни при чем!

Досрочные выборы народных депутатов РФ обязательны. Может, новые депутаты примут, наконец, суровый Закон о коррупции и не будут мешать исполнительной власти строго применять этот закон.

Людмила ЕПИНА, преподаватель философии и политсоциологии:

— Президенту Ельцину доверяю. А мотивы — просты! Первый момент: из всех политиков он мне по-человечески понятнее и ближе. Мне кажется, он более честен, хотя политика — дело грязное.

Социально - экономическую политику Президента и правительства с оговорками одобряю. В современной социальной структуре мое финансовое положение невыигрышно. Но надо думать и о будущем наших детей. Дети должны хотя бы жить в свободной стране и быть независимыми от муштры, коллективного оболванивания, навязываемых сверху идей и ложного коммунального долга.

Досрочные выборы Президента проводить не следует. Президентская власть — фактор стабильности. Менять президентов, как перчатки, — это только отвлекать общество от насущных дел. Это право Президента — обращаться в трудную минуту к народу за подтверждением своих полномочий. И если Ельцин пошел на этот довольно рискованный шаг — то это еще раз подтверждает, что Борис Николаевич дорожит своими избирателями и опирается на их мнение. По-моему, это большой плюс Ельцину. Другой бы не отважился!

А вот досрочные выборы народных депутатов РФ назрели! Свердловчане уже давно настаивали на досрочном отзыве отдельных депутатов. К примеру — Владимира Исакова. Консерватизм и безапелляционность суждений, с которыми подобные депутаты вылазят на большую трибуну, не имеют ничего общего с их предвыборными программами и давно не отвечают интересам демократического большинства избирателей. Благодаря многим нашим выдвиженцам, в которых мы ошиблись, съезды превратились в какие-то митинги, в стоны беснующейся толпы, ничего не способной решить по существу. Не будем забывать: рабочие кадры съезда и Верховного Совета избраны в прежние времена. На антикоммунистической волне, на волне гласности и свободы многие кандидаты красиво сыграли, оставшись внутри ретроградами. Эти люди абсолютно не отражают интересов современности!

А. С. ЖМАЧИНСКАЯ, инвалид второй группы:

— Да провались она сквозь землю, эта стихийно-мафиозная власть. Ни за что не буду голосовать за Ельцина! Вот сейчас пошла в магазин, а там омоновцы мальчишку лет десяти схватили и лупят его так, что он тоже инвалидом завтра станет — человеком, потерянным для общества, забытым, никому не нужным. Я заступилась за пацана — так омоновцы меня с рук на руки, как игрушку, стали швырять. А мне, извините, уже за шестьдесят...

Когда наша исполнительная власть будет соблюдать права ребенка, права человека вообще?! Вот передайте их омоновскому начальнику, этому самому Голубых, что при власти, при погонах подлецы да ухари. Омоновцу с пудовым кулаком лет 28, для меня он тоже ребенок. Мне и его, если честно сказать, жалко, поскольку совсем в молодые годы у него нервы ни к черту... Так кто-то же сделал наших людей такими жестокими? А сделала их такими беспросветная новая жизнь. Ельцин — это тупик!

Игорь ВАЛЕК, инженер:

— На все четыре вопроса референдума я отвечу «да». Доверяю Ельцину, поскольку не вижу, кому еще можно доверять. Разве что Владимиру Вольфовичу. Если Ельцин еще раз не подтвердит на досрочных выборах свои права, если он уйдет с политической сцены — вторым президентом России будет Жириновский. «Серая масса», которой в кандидатские времена Владимира Вольфовича была обещана водка по 2 рубля 87 копеек, дешевые кожаные пальто из Монголии, отдых слесаря дяди Васи на Карибском море — так вот эта потребительская и легковерная «серая масса» проголосует за предводителя либерал-демократов! Жириновский не только привлекательный организатор. Он еще и неплохой психолог. На первых выборах Президента России его рейтинг можно было считать вторым. А «второй» в России при нестабильной политике, в эпоху смуты, по традиции становится «первым»!

Опасность прихода Жириновского, который при либеральной вывеске является сторонником жесточайшей железной руки,— вот что надо учитывать избирающей России!

Политику Ельцина и правительства с 92-го года — одобряю. Кроме основного я имею семейное частное дело. И всем советую иметь! Ждать манны небесной от верховных правителей — это дурная российская привычка. Есть еще масса незанятых островов бурной деловой жизни и предпринимательства. И я всем друзьям своим говорю: занимайте свой остров, облагораживайте его, живите за счет него и передайте облагороженное вами место и дело своим детям! Не хотите строить свое благополучие сами — не жалуйтесь на Ельцина! У нас в бывшем Союзе все генсеки были плохи, сто крат критикованы на домашней кухне... Но вы же сами виноваты, люди, если у вас на кухне сухой кусок хлеба и тараканы?! Хрущев, Брежнев, Андропов, Горбачев — все эти политики не нанимались к вам кухарками!

Сегодня сохранение Ельцина для меня — это сохранение стабильности. Дайте мне поработать — заработать, я на политику, на съезды как на цирковую арену буду смотреть в минуты отдыха. Не более!

А что касается нынешнего состава народных депутатов — грешно не переизбрать! Эта «гвардия» любое дело завалит. Боюсь, Советы и референдум завалят. Я являюсь заместителем председателя районной комиссии по проведению референдума и прекрасно вижу, какими темпами ведется подготовка к всенародному голосованию. Советам не хочется уничтожать свой оплот в лице депутатского корпуса России — и они всячески волынят с подготовкой референдума. Боюсь, как бы народ не пришел 25-го на пустующие, не обеспеченные бюллетенями и урнами участки.

Николай ИВАНОВ, водитель грузовика:

— Я дважды не влюбляюсь! Первый раз голосовал за доверие Ельцину поста Президента России — и сейчас подтверждаю свое доверие этому человеку.

Свое решение обосную элементарно: не хочу, чтобы спикер Хасбулатов, рвущийся ко всем рычагам власти, привез на своем хвосте коммунистов в такой любимый прежде ими Кремль.

Этот блиц-опрос меня заставило провести сомнение: а готовятся ли вообще россияне к референдуму! Не сбудутся ли «пророчества» депутатов, утверждавших на съезде, что народ от политики устал! Станут ли действительно люди, пережившие шоковую терапию цен, отстаивать президентское правление в России. Да еще во главе с Борисом Ельциным, на которого партиями всех мастей, рвущимися к власти, собрана гора компромата!

Я специально опрашивал людей среднего, малого и никакого достатка, людей сферы малой производственной деятельности, образования, медицины, культуры, охраны правопорядка, наших инженеров, никогда не слывших зажиточными... И надо же: утверждения депутатов РФ, а также лидеров Верховного Совета, стопроцентно уверенных в обиде этих «несчастных людей» на Президента и правительство, попросту не сбываются! Что за чертовщина! Среднее и самое многочисленное звено россиян, не занятое многомиллионным крутым бизнесом, живущее от получки до получки надеждами хотя бы на сносную еду — эти «исстрадавшиеся и униженные» люди не хотят на предстоящем референдуме валить Президента! И что это доказывает? Это доказывает, что наш депутатский самозабвенно занятый собой корпус абсолютно не знает жизни! Мечты о личном благополучии, о безраздельной власти выдаются нашими депутатами за грозные требования народа, за строжайшие наказы избирателей, которых, по-видимому, не было и в помине.

Я спрашивал специально людей от 35 до 60 лет. Всезнайки-депутаты, живущие политфантазиями и частичным теоретизированием на темы российской действительности, похоже, зря полагали, что россияне, достигшие возраста 35—40—60 лет, легко вернутся в эру коммунизма, поскольку помнят благодатное время колбасы за 2 руб. 20 коп. Оказывается, люди хорошо помнят времена Хрущева — Брежнева — Андропова, могут не только болеть ностальгией, но и сравнивать вчерашний свой стол, гардероб эпохи застоя с сегодняшним. И вы знаете, никто не похудел и особо не пообносился. Да, жить хочется лучше... Так всегда ведь хотелось! Зачем на этом спекулировать в России, потерявшей 20 миллионов трудоспособных людей в последней войне и 60 миллионов — от вождистских репрессий!! Какой генофонд был погублен! Разве Ельцин поднимет этот цвет нации из безвестных могил!!

...Зато из моего блиц-опроса можно сделать однозначный вывод: IX Съезд народных депутатов, с которого повеяло запахом гражданской войны 17-го года, распропагандировал, раздел себя в глазах россиян и скомпрометировал существование депутатского корпуса полностью. Ни один респондент из опрошенных не заявил о своих симпатиях к спикеру уважаемого парламента Руслану Хасбулатову, к ближайшему его окружению и к парламентариям.

Я не включил в эту публикацию фамилии людей, которые отвечали коротко «да» или «нет» по всем четырем вопросам референдума. Дал высказаться на страницах прессы только тем, кто смог обосновать ту или иную свою позицию накануне голосования. Но и среди тех, кто коротко бросал «да», «нет»,— не видно поклонников нашей депутатской команды!

Призрак бродит по России. Призрак того, что Советы отсоветовали, как мы дальше будем жить. Видимо, законодательной власти из громоздкой, неразворотливой, чванливой, претендующей на все и вся, придется сжаться по образцу шагреневой кожи. Судя по всему, избиратели дальше не потерпят такого количества блестящих говорунов. Законодательная власть примет другую, более скромную форму и другое, более мобильное содержание.

Перевыборы этой ветви власти неминуемы.

Президент Ельцин, получивший на IX Съезде более 600 долой, пережил, безусловно, шоковые дни. Но может больше не расстраиваться. По крайней мере, в Екатеринбурге, на родине Президента, среднее, самое многочисленное звено россиян Ельцина поддерживает. Хотя 20 процентов, желающих, по моим данным, отлучения Ельцина от власти, а также прекращения президентского правления — это довольно много. Самые малообеспеченные слои населения — инвалиды, пенсионеры—ненавидят порой фамилию Ельцин до истерики. И с этим нельзя не считаться. Эти люди в первых рядах придут к пунктам голосования, если даже они малоподвижны и больны!

Думается, прокатят Ельцина многие жители районной, поселковой, сельской глубинки, которые не только не видели пока рынка, но чаще всего лишились последних хлебозаводов, заготконтор, магазинов, а уж с этим — племенного скота и племенной птицы на развод, которых днем с огнем не найдешь теперь в развалившихся совхозах. Но село — адрес другого блиц-опроса.

В заключение: очень хотелось, чтоб районные избирательные комиссии поторопились с подготовкой к референдуму. Тех, кто не придет «голосовать»,— всего-то, по предварительным данным, 10 процентов. 90 процентов, извините, придут! Повторяю еще раз: жизненные передряги не сделали наш народ аполитичным. Народ и дальше согласен активно обустраивать Россию. И не после военной разрухи, а именно мирным, демократическим путем — путем референдумов!

В. САНАТИН.

Личное

УЕХАЛ ТУДА, ГДЕ БАНАНЫ ДЕШЕВЛЕ

Главное в Валерке — это бесстрашие и надежность. Довольно редкие (не правда ли?) в наше время свойства души, а у него они сще сконцентрированы чуть ли не до абсолютной степени, так что в армии, где мы с Валеркой и познакомились, ему пришлось очень нелегко. При том, что мы поначалу службы, вопреки Уставу, не очень стойко переносили «тяготы и лишения» и, чуть что, хаватались за Валерку, как за спасательный круг,— он был ходячим примером человека, с которым можно идти в разведку. Впрочем, для «разведчика» он слишком бесхитростен и прямодушен. Со всем этим набором достоинств (или недостатков — смотря кто и как оценивает) невозможно прожить в сытости и довольстве не только в армии, но и «на гражданке», что Валерка и продемонстрировал. А я научился уважать немцев, которых до знакомства с Валеркой знал только заочно, из книжек и фильмов «про войну» в образе мужика в каске и со «шмайссером».

После армии Валерка женился, уехал в Киргизию, к семье. А когда в Киргизии политический климат стал слишком жарким, они собрались, как говорят, «на историческую родину». Все получилось как-то очень быстро. Я волновался — Валерка работяга, каких еще поискать, но не жук-коммерсант, уживется ли на хитроумном, насквозь рыночном Западе?

А тут звонок из Германии: все в порядке, устроились, не барствуют, но живут прилично, Валерка машину купил («Знаешь, тут все на машинах ездят, автобусов нет»)— у нас, я уверен, до самой пенсии бы не заработал на свое авто. Письма же оттуда доходят редко, говорят, что где-то на почтовых маршрутах перехватываются любопытствующими субъектами, интересующимися наличием в конвертах чего-нибудь свободно-конвертируемого, мафия такая припочтовая...

Недавно все-таки пришло письмо с фотографиями и презентом — какими-то разноцветными таблетками, специально для раскраски пасхальных яиц. К таблеткам был проявлен значительный интерес в отделе экономики «НС», а само письмо пролежало у меня на столе два дня, пока я не решил часть его напечатать в газете. Думаю, всем ведь интересно, как там наши устраиваются. Валерка не обидится.

А может, у кого-то тоже друг уехал.

Герман КОРОБЕЙНИКОВ.

...Хочу надеяться, что это письмо попадет тебе в руки. К сожалению, в Россию письма с загнивающего капитализма доходят очень редко. Вот мы уже целых шесть месяцев за кордоном, а письмо из Russlanda получили всего одно. Иногда хочется что-то отправить близким и друзьям, но, увы,—«муха сьела».

Время идет. Русский язык потихоньку «отодвигается», все кругом на немецком. Ежедневно ездим в школу (60 км туда и обратно), там нас учат

1. жить,
2. ходить,
3. кушать и
4. разговаривать.

Вот так вот, почти как в Советской Армии. Только в армии 18-летние юнцы, а здесь сидят на занятиях дяденьки и тетеньки по 50—60 лет. И каждый человек по-разному реагирует на все это, есть такие, что в окно выбрасываются, а есть наоборот — процветают в самом буквальном смысле.

Вот, представь, один работал в Союзе директором, а другой слесарем, а здесь они ничем не отличаются, только вот слесарь, мне кажется, по своей специальности быстрее устроит свою жизнь.

С голоду здесь не умрешь, даже если будешь «бомжем» или «бичем». им здесь ежедневно выдают по 10 DM, они идут, покупают пару бутылок водки на эти деньги и счастливы, но, правда, спать приходится на вокзале.

Я сейчас немного начинаю разбираться, что здесь к чему.

Цена вещам совсем иная, чем в СНГ, — здесь двухкассетный магнитофон стоит так же, как сковорода или кастрюля, бананы в три раза дешевле помидоров. Очень ценится ручная работа. Фабричный стол стоит 100 или 200 DM, а вот ручная работа 2000—3000 DM, а если этот стол старый, изъеденный червями. то он стоит 15—20 тысяч марок. Магазины здесь ужасно большие: чтобы осмотреть весь магазин, это надо, наверное, целую неделю не выходить из него, если небольшой ларек или магазинчик, то там продается что-то одно—или телевизоры, или овощи, или тряпки, но все равно — сотня сортов.

Ценятся только американские, японские и местные товары, все остальное идет под третьим сортом. Здесь старенькую машину можно купить за 500 марок, а если в машине разбилось, допустим, заднее стекло, то это будет стоить 700 марок. Полнейший абсурд, но это так.

В общем, Герик, это все не опишешь, надо самому посмотреть.

...Весна в самом разгаре. Получили небольшую квартиру— 1,5 комнаты. Мой папка купил телевизор южно-корейский и видео. Я пока еще не в состоянии покупать такие вещи — не по карману.

Дальше, после изучения немецкого, наверное, буду учиться на плотника. Здесь это одна из самых высокооплачиваемых специальностей. Я ведь в Союзе долго работал по этой специальности. а здесь никуда не годный. Вот так-то.

...Мы с Ниной ждем сейчас еще одного малыша, летом, в середине. А Сашка совсем освоился, сейчас стоит и настаивает, чтобы выпустили на улицу, хочет с ребятишками на качели...

ГЛАВНЫЙ ПРИЗ — КВАРТИРА

Когда в УВД Екатеринбурга объявили о проведении конкурса профессионального мастерства и что победителя ждет суперприз — двухкомнатная квартира, некоторые отнеслись к последним словам скептически. Мол, да сказки все это, в лучшем случае наградят скромным сувенирчиком или грамотой. Это, разумеется, не значит, что стражи порядка физической и профподготовкой занимаются ради вознаграждения. Нет, просто в милиции, как, наверное, и в любой иной госорганизации, жилищная проблема стоит настолько остро, что, естественно, людям было в диковинку услышать о возможности получения квартиры, минуя многочисленных очередников, за победу в соревнованиях.

Три дня боролись за звание «Лучший по профессии» сотрудники служб ОБЭП (отделов и отделений борьбы с экономическими преступлениями), следствия, уголовного розыска и участковые инспекторы. В программу их состязаний входило: бег на лыжах на дистанцию 5 км, стрельба из табельного оружия, подтягивание на турнике, рукопашный бой, юридическая и служебная подготовка. Не знаю, как самим участникам, а мне больше всего понравилась лыжная гонка, прошедшая на базе «Динамо» в поселке Нижне-Исетск, где работники милиции не только продемонстрировали свое мастерство быстрого бега, но и вдоволь посмеялись, попили на свежем лесном воздухе горяченького чайку.

Ну а завершающей точкой конкурса стало, конечно же, награждение победителей. На нем кроме руководства УВД присутствовал и первый заместитель главы администрации города Алексей Страхов. Он и вручил ордер на обещанную двухкомнатную квартиру в новом доме на улице Шишимская, завоёвал которую оперуполномоченный уголовного розыска Чкаловского РОВД капитан милиции Виктор Маркевич, 10 лет проживший с женой и дочерью в общежитии. Остальным призерам — старшему лейтенанту Евгению Шмелеву, оперуполномоченному ОБЭП Верх-Исетского РОВД, лейтенанту милиции Андрею Черникову, участковому инспектору Верх-Исетского РОВД и капитану Нине Мукиной, старшему следователю Чкаловского РОВД были вручены пылесосы «Урал-3».

Как сообщил заместитель начальника УВД Екатеринбурга Виктор Исаков, пока неизвестно, какой будет главный приз в следующем году, но то, что конкурс «Лучший по профессии» станет ежегодным — однозначно.

Валерий ГОРЕЛЫХ.
Пресс-группа УВД Екатеринбурга.
Фото автора.

Криминальный дневник

Ничего утешительного по криминальной части в областном центре за минувшие выходные не произошло. Первые теплые деньки, видимо, не повлияли на преступный мир. За 2, 3, 4 апреля в Екатеринбурге зарегистрировано: убийств — 2 (оба с установленными лицами), грабежей — 48, хулиганств — 24, краж госимущества — 21, квартирных краж — 69, краж и угонов автотранспорта — 17, самоубийств — 5, неопознанных трупов — 6. Ушли из дома и пока не вернулись 15 человек, из них 5 — дети.

УДАРИЛ МАТЬ МОЛОТКОМ

В 3 часа ночи в квартире дома на ул. Лесной неработающий гражданин 1970 г. рождения после совместного распития спиртного, чего-то не поделив, схватил молоток и ударил им по голове своей матери. Пятидесятидвухлетняя женщина скончалась. Сынок задержан нарядом дежурной части Железнодоржного РОВД.

СНАЧАЛА ИЗНАСИЛОВАЛ, ПОТОМ УБИЛ

Правоохранительные органы задержали и арестовали ранее судимого 20-летнего плотника одного из городских ЖЭУ, который в ночь на 30 марта на ул. Стахановской во дворе детского комбината изнасиловал и тремя ножевыми ударами в грудь и шею убил 16-летнюю учащуюся СПТУ.

СВЕЛ СЧЕТЫ С ЖИЗНЬЮ

В 18 часов в парке «Калиновка» обнаружен труп неустановленного пока гражданина в возрасте 30—35 лет. Следствием установлено, что мужчина покончил жизнь самоубийством, выстрелив себе в грудь из самодельного пистолета под малокалиберный патрон. Пистолет изъят.

Валерий ГОРЕЛЫХ.
(Пресс-группа УВД Екатеринбурга).

ОБЪЯВЛЕНИЯ

SOS

● Люди! Прошу о помощи! Осталась одна с двумя детьми. Помогите, пожалуйста. Заранее благодарна. **Екатеринбург, ул. Тагильская, 33—5.**

● Добрые люди! Помогите поправить здоровье! Срочно нужно 30 табл. Декариса по 150 мг. Не очень дорого. **Тел. 24-35-29 посреди.**

● Дорогие хирурги! Экстрасенсы и просто люди! Может быть, кто-нибудь знает о лечении трофических язв голени. Помогите! Больше нет сил смотреть, как страдает родной человек. **Тел. 27-65-95, 27-65-73.**

● Помогите достать лекарство Трентал для Александры 1 г. 9 мес. **Тел. в В-Пышме: 3-80-04.**

● Помогите нашей 10-месячной дочери. Нужно 1000 долл. для ее лечения в международном институте биологич. медицины. **Тел. 22-79-04.**

● Случилось горе. Пожар унес жизнь 6-летн. девочки и 4-летн. мальчика. Осталась девочка 8 лет и мальчик 2 лет. Сгорели почти все вещи. Мать воспитывает детей одна — будет признательна за материальную поддержку. **Екатеринбург, Таганская, 54—31.**

● Бизнесмены! Помогите матери-одиночке материально. **Екатеринбург, Главлочтамт, до востребования, предъявителю паспорта XX-АИ № 738006.**

БЮРО НАХОДОК

● 24.02.93 найден эрдель-терьер, кобель с коротким хвостом, окрас светлый. Ученый, очень скучает по хозяевам. **Екатеринбург, Московская, 209, кв. 15.**

● Кто потерял зимой королевского пуделя, даму, черную. **Тел.: 34-91-29.**

● 20.02.93 в р-не ул. Коммунистическая найдена собака, ризенштауцер, кобель. **Тел.: 34-99-22.**

● По семейным обстоятельствам вынужден расстаться с любимым псом: чистокровный терьер, 2 года. **Тел. в Перми: 34-37-45.**

● Найдена сука породы скотч-терьер, возраст от 2 до 5 лет, черная, не стриженая. **Тел.: 56-23-98.**

● 26 февраля потерялся песик, окрас рыжевато-песочный, уши стоят, глаза и нос — черные, хвост калачом, брови лохматые. **Тел.: 60-45-10.**

● Возьму бесплатно или недорого белого пушистого котенка — мальчика. Давно мечтаю о таком. **Тел.: 26-00-67 Наташе.**

● Найдена собака породы овчарка, кобель, на ул. Мира. Возраст 1 год. **Тел.: 44-62-04 с 17 час.**

● Кто приютил кошечку рыже-черную, грудь белая, под глазами черные пятна (Шевченко-Малышева), пожалуйста, позвоните. **Тел. 55-83-66.**

● По-прежнему не теряю надежду найти друга. Помогите найти собаку. Кобель, 4 года, окрас черный, длинношерстный, крупный, кличка «Граф». **Раб. тел.: 24-07-75, 24-12-64.**

● 6 февраля в р-не Шарташского рынка потерялся щенок колли. Окрас — рыжий, возраст 3,5 месяца. Тел.: **29-93-43 с 8 до 15 Печининой.**

● 31.12.92 на Эльмаше на кольце 16 троллейбуса потерялась собака породы карл. пудель. Окрас серебристый. **Тел.: 35-10-30.**

● В р-не Кировского универсама потерялась собака — эрдель-терьер, кобель, (6.2.93). Кличка Джим, коричневый ошейник. **Тел.: 47-71-59.**

● 26 января со двора ул. Малышева — угол Студенческой пропал черный пудель рост ок. 48—50 см., был с ошейником и поводком. **Тел.: 44-09-10 с 8 до 17 час.**

● 7.03.93 в р-не ул. Папанина потерялась нем. овчарка, кобель, высокий, с желтым ошейником. Собака больна, нуждается в лечении. **Тел.: 53-32-15, 51-49-56.**

● Потерялся эрдель-терьер, кобель, 1,5 года в р-не ул. Краснофлотцев, ярко-рыжий, черная спина, уши темные. **Тел.: 34-74-79, 39-41-08.**

● Кто нашел свидетельство о рождении мальчика инвалида Димы Клейменова, позвоните по тел.: **57-72-20.**

● 4 февраля в 18 час., в трамвае 28 маршрута найдена связка ключей — 3 штуки. **Тел. 32-19-21.**

● В начале ноября потерялась маленькая собачка (кобель 3-х лет) полупинчер. Гладкошерст. Темно-коричнев., на груди белое пятно. **Тел.: 32-50-71, 29-40-21.**

● 9 февраля в р-не УПИ потерялась собака породы королевский пудель, сука, возраст 1,6 года, окрас черный, живот и бока рыжеватые. **Тел.: 44-97-66.**

● Водитель «Москвича», подвозивший холодильщика на Вторчермет, верните сумку с инструментами за вознагр. **Тел.: 23-32-39, 23-20-10.**

ДЛЯ ТЕХ, КТО «ВЯЖЕТ»

● Очаровательный 3-летний русский охотничий спаниель ищет подругу (имеется родословная, но от «дамы» не требуется). **Тел. 32-03-49.**

● Предлагаю для вязки красивого кобеля немецкой овчарки с родословной. Опытный, были щенки. **Тел.: 48-21-02.**

● Молодой ризенштауцер ищет подругу для первой вязки. **Тел.: 73-13-28.**

● Ангорская кошечка белого цвета, член клуба «СОДОЛС», ищет белого ангорского кота для получения потомства. **Тел.: 25-21-22.**

● Предлагаю для вязки прекрасного добермана. Возраст 4,5 года, окрас коричнево-подпалый, отличная родословная! Высокое качество потомства. **Тел.: 72-60-22.**

● Симпатяга ньюфаундленд «Жак» без родословной, 1 г 8 мес. ищет свою единственную. **Тел. в Дегтярске: 65-23.**

● Боксер в коричневом фраке с белым галстуком ищет себе подругу жизни. **Тел.: 240-735.**

● Ирландскому сеттеру, 4 года, с хорошей родословной, отличным экстерьером, нужна подруга. Тел.: **553-091.**

● Предлагаю кобеля д/ш сенбернара с отличной родословной. Возраст 4 года. Призер более 15 выставок. Развязан. **Тел.: 25-55-52 вечером Гале.**

● Ищем подругу породы большой пудель. Кобелю 4 года, окрас черный, оценка «отлично», с родословной. **Тел.: 41-63-24.**

● Молодой красивый боксер с родословной ищет подругу (можно без родословной). **Тел.: 72-24-07 до 21 часа.**

● Молодой малый пуделек черного окраса ищет себе подружку для вязки. **Тел.: 47-54-93.**

● Молодой боксер 1,8 г., ржий, морда вся черная, ищет подругу для вязки. **Тел.: 54-17-21.**

● Молодой афган с хорошей родословной, имеющий оценку «отлично», желает познакомиться с подругой. **Тел.: 25-26-01.**

● Молодой красивый кобель немецкая овчарка, чепрачного окраса, ищет подругу. **Тел.: 47-43-28.**

Напоминаем, что в раздел «Бесплатные объявления» принимаются тексты только по почте, на отрывных купонах и только некоммерческого характера. За содержание объявлений редакция ответственности не несет.

Платные объявления в разделы «Продаю», «Куплю», «Меняю», «Сниму» принимаются ежедневно с 14 до 17 часов по адресу: Екатеринбург, ул. Тургенева, 13, Дом печати, 13-й этаж, комн. 211. Телефон для справок: 56-91-16.

«НА СМЕНУ!» – Купон

ДЛЯ ПОДАЧИ ОДНОГО БЕСПЛАТНОГО ЧАСТНОГО ОБЪЯВЛЕНИЯ

ВЫРЕЗАТЬ, НАКЛЕИТЬ НА ОТКРЫТКУ ИЛИ ВЛОЖИТЬ В КОНВЕРТ И ОТПРАВИТЬ ПО АДРЕСУ: 620219, Екатеринбург, ГСП-153, Тургенева 13, „НА СМЕНУ"

РУБРИКА: _____

ТЕКСТ: _____

ТЕЛЕФОН ИЛИ АДРЕС: _____

ЗАПОЛНИТЬ. ИНАЧЕ ОБЪЯВЛЕНИЕ НЕ БУДЕТ НАПЕЧАТАНО

Фамилия: _____ Адрес: _____

Телефон: _____ Подпись: _____

НА СМЕНУ!

МНЕ СТАЛИ СЛИШКОМ МАЛЫ ТВОИ ТЕРТЫЕ ДЖИНСЫ

Интересно?

В Москве давно не было подобной очереди за шмотками. Тем более за такими дорогими: 38 тысяч рублей — 85 долларов — брючки. Но сразу после открытия у магазинчика в Столешниковом переулке вырос «хвост» из молодых и не очень молодых людей. Что их объединило? Любовь к фирменным джинсам? Но ведь уже давно работают лавки «Супер Райфл» и «Монтана», и ажиотажа там нет! Дело, я думаю, в названии: «Levi's» — «Ливайс» (так звучит оно в транскрипции). Хиппи 70-х знали эти джинсы под именем «Левис». И любили их не меньше, чем сегодняшние школьники, теребящие в «столешниковой» очереди заработанные на продаже газет пятитысячные купюры. По толпе гуляет прибаутка 20-летней давности: «Приходи ко мне на хаус в модных джинсах «Леви Страусс».

— Думаете, мне «лейбл» важен? — усмехается рыжеволосый девятиклассник Дима.—Я знаю историю джинсов. Эти брюки, так мало изменившиеся за полтора столетия, словно приближают меня к тому времени, когда подобную одежду носили американские искатели золота. И в джинсах я сам себя буду чувствовать старателем. Или ковбоем.

Для тех, кто не может похвалиться столь обширными историческими познаниями, наш небольшой экскурс, основанный на рекламном проспекте компании.

Джинсы как таковые не существовали в мире до середины прошлого века. Первую пару штанов из грубой парусины, специально предназначенных для старателей, сшил в 1853 году американец немецкого происхождения Леви Страусс. Праджинсы были выполнены из коричневой ткани и для пущей надежности проклепаны металлическими заклепками в местах швов и на стыках карманов.

Давно подмечено: гениальные озарения чаще всего приходят к человеку в молодости. К моменту создания джинсов Леви Страуссу было 24 года. Он уже несколько лет проработал на красильной фабрике Давида Штерна в Сан-Франциско. У родственника (Леви и Давид были сводными братьями) Леви выполнял заказы на пошив мужской одежды, подбирал ткани, работал с поставщиками. Однажды ему было поручено доставить во Фриско морской транспорт с парусиновыми тентами для фирмы, выпускающей дорожные фургоны. Кроме этого, Леви вез ткани для собственного производства, но по дороге умудрился продать их попутчикам-перекупщикам, и к моменту прибытия во Фриско у него оставалась только парусина. В это самое время Штерн получил большой заказ на пошив прочных брюк для старателей — в Калифорнии начиналась золотая лихорадка и искателям драгоценного металла нужна была одежда, которая не тонула бы в воде, не горела в огне и, самое главное, не протиралась бы под тяжестью добытых самородков. Для выполнения этого заказа Леви решил использовать оставшуюся у него парусину — собственно, другого выхода у него не было. Так родились джинсы. В них удобно было копаться в грязи, охотиться, тонуть, спать, драться. В общем, вышли удивительно практичные и ноские штаны. Современные рекламные проспекты фирмы сообщают: «Наши джинсы носят все: золотоискатели, ковбои, президенты и социалисты. Джинсы гарантированно морщатся и собираются в складочки на вашем теле там, где это требуется. И, конечно же, гарантированно выцветают и линяют». Калифорнийские ковбои вряд ли относили последнее качество к достоинствам, тем не менее «штаны от Леви» стали неотъемлемой частью наряда не только ковбоев, но и старателей, рывшихся в речушках по всему побережью.

Кстати, именно «по спецзаказу» старателей Леви Страусс перестал укреплять металлом задние карманы изобретенных им брюк, перенеся клепки вперед. Доставая из заднего кармана предмет (например, кисет с табаком), можно было оцарапаться о железки. Зато в передних карманах, где обычно лежали тяжелые вещи, заклепки оказались к месту. Позаботился Страусс и о маленьком кармашке-пистончике, куда старатель мог бы складывать найденные самородки. Эта деталь до сих пор является непременным атрибутом джинсов.

В 1873 году Леви Страусс взял патент на свое изделие. К тому времени было освоено производство синей краски индиго, и джинсы приобрели современный вид, став голубыми. В 1874 году фирма «Levi's» въехала в новый офис (во время калифорнийского землетрясения1906 года здание разрушилось. Позже наследники Леви отстроили его заново). К 1879 году мало что напоминало о первой маленькой лавочке под вывеской «Леви Страусс», открытой на окраине Фриско за десять лет до того. Надпись, выполненная красной краской на свежеструганной доске, стала для Леви романтическим символом первого успеха, с которым он никогда уже не расставался. «Red tab», «красная доска» или «красная табличка» сопровождала не только джинсы Леви Страусса. Он прилаживал ее к каждому новому образцу одежды. На современных брюках и рубашках фирмы «red tab» тоже есть. Это вшитый в карман кусочек красной материи с надписью «Levi's — видоизмененный талисманчик, доставшийся нам в наследство от старика Леви.

Вернемся к нашей истории.

В 1900 году «Леви Страусс & Ко» становится преуспевающим предприятием. Фирма наполняет рынок Сан-Франциско различными сортами тканей, корсетами, зонтиками, подтяжками... Помимо джинсов, фирма освоила пошив рубашек и курток из голубой парусины. Кстати, Леви не любил слово «джинсы», предпочитая называть свое творение «брюками с завышенной талией». Сему изделию им был присвоен номер 501, и до сих пор эта цифра означает, что речь идет о стандартной модели джинсов, «а-ля Леви»: «дудочках» из линяющей ткани, с заклепками и кожаным «лейблом» на поясе.

В 1897 году Леви Страусс основал первую калифорнийскую благотворительную школу для глухих детей. В своем завещании он оставил значительную часть капиталов сиротским приютам.

Когда в сентябре 1902 года Леви умер, предприятия Сан-Франциско на целый день приспустили флаги — в знак траура по замечательному бизнесмену. После смерти основателя фирмы дело перешло к его племяннику Джекобу Стерну. В 1921 году компанией стал управлять другой племянник Страусса, Зигмунд, затем — прочие родственники. Тем не менее, за все время существования производства технология изготовления изделия 501 менялась лишь в мелочах. В 20-е годы на поясе появились петли для ремня. А в 30-е добавились пуговицы для крепления подтяжек. Впрочем, стоило подтяжкам выйти из моды, как этот аксессуар исчез. В годы второй мировой войны «Levi's» был основным поставщиком одежды и нижнего белья для американской армии.

Однако самый мощный взлет популярности изобретения Страусса пришелся на 60-е годы нашего века. Во-первых, хиппи носили почти исключительно джинсы — самую дешевую одежду. Во-вторых, «Super Rifle» и «Lee», основные конкуренты «Levi's», в одночасье лишились клиентуры после того, как известнейшие киноактеры Джеймс Дин и Марлон Брандо снялись в фильмах «Бунтарь без вины» и «Дикари» в джинсах «от Леви». К концу 60-х «блю джинс» стали национальной одеждой, которую носили все — от младенцев до дряхлых инвалидов в домах престарелых. В 1960 году появилась новая шикарная разновидность 501-й модели — белые джинсы. Впрочем, эти штаны стоили ровно столько, сколько на протяжении многих десятков лет стоят все их собратья, выпущенные фирмой «Levi's» — 49 долларов в США и, в зависимости от таможенной пошлины, 60—85 «зеленых» в других странах мира.

Валентина ЩЕРБАКОВА.
(ИМА-пресс).

СТРАННЫЕ ЛЮДИ ЯПОНЦЫ...

Во многих странах дальнего зарубежья довелось мне побывать. Но до сих пор самые незабываемые впечатления остаются от знакомства с Японией. Странные люди японцы, по мнению европейцев. Судите сами. Входя в дом, мы снимаем шапку, они — обувь.

Строгая, мы ведем рубанок от себя — они к себе.

Объяснившись в любви, мы бросаемся друг другу в объятия, а они поворачиваются друг к другу спиной.

У нас мать провинившегося ребенка пугает: больше из дома не выйдешь! А у них: в дом не войдешь (вопрос: чей дом дороже ребенку?).

Самые стройные и изящные женщины живут в Стране восходящего солнца, утверждает арабский журналист в своей корреспонденции из Токио. По его сведениям, 90 процентов японок весят от 38 до 45 килограммов. Столь впечатляющие результаты достигаются, во-первых, в ходе строжайшего соблюдения диеты, которая предусматривает более чем умеренное одно-двухразовое питание в день и полностью исключает какие бы то ни было сладости.

Многим одиноким людям услуги по устройству семейной жизни в Японии оказывают десятки агентств, располагающих современной электронно - вычислительной аппаратурой. За определенную плату электронные свахи подыскивают желающим подходящих партнеров. Для этого каждый кандидат должен заполнить анкету из 755 вопросов.

Отсутствие внешнего пылкого физического влечения друг к другу, характерное для многих супружеских пар в Японии, ведет к широкому распространению в имущих слоях Японии внебрачных связей женатых мужчин с незамужними женщинами. В книге «Японцы» пишут: «Очень большое число японских мужей приступает к поискам настоящей любви вне дома сразу же после того, как их доходы начинают позволять им это. К счастью (или наоборот?) для жен, этот счастливый день наступает не раньше, чем мужу исполнится 40 лет, а то и более».

В опросе лишь 6% японских жен подтвердили, что видят смысл жизни в заботе о мужьях. Только 9% мужей заявили, что очень уважают своих жен, а 41% ограничились уклончивыми ответами. В семьях нередко возникают конфликтные ситуации: 45% конторских служащих ссорятся со своими женами временами, постоянно — 6%. Иные супружеские размолвки выливаются в открытые драки. С 1977 г. в Токио даже открыт специальный дом для укрытия жен, бежавших от побоев своих мужей.

Однако знакомство со статистикой общественных опросов приводит к выводу о сравнительной стабильности японских браков. Взаимоотношения в семье построены чаще по-прежнему на главенстве мужа в семье. Этим отношениям присущи не столько любовь, духовная привязанность, сколько соображения материальной выгоды. В то же время связующее воздействие на брачные узы японцев оказывает их обоюдная родительская привязанность к детям, присущая большинству японцев, чувство морального долга перед семьей и родственниками.

Н. МЕЗЕНИН,
Нижний Тагил.

МИР СЕГОДНЯ

ТАСС И ИАН СООБЩАЮТ

Калейдоскоп

● БАКУ. К гуманному обращению с представительницами «древнейшей профессии» призвал президента Азербайджана Абульфаза Эльчибея лидер организации «Друзья Америки» Эльмар Абасов. В послании отмечается, что развитию проституции способствует прежде всего ухудшение социально-экономических условий в республике, в чем члены общества обвиняют нынешних политиков.

● РИГА. Вооруженные грабители посетили платный туалет, расположенный в одном из парков города, и «облегчили» кассу уборной на 1125 рублей. Интересен еще один факт преступной жизни столицы Латвии. В последнее время участились случаи, когда валютные фарцовщики подсовывают незадачливым покупателям перуанские инки вместо шведских крон, финских марок и даже американских долларов.

● НУКУС, Каракалпакстан. Сыщики долго искали трех налетчиков, отнявших у почтальона Ш. Ешмурадова 120 тысяч рублей, предназначенных для выдачи пенсий. Пока не выяснилось, что письмоносец проиграл деньги в карты, а нападавших просто придумал.

● ЕРЕВАН. Проводя социолого-журналистский эксперимент, репортер городской газеты «Урарту» превратился с помощью гримера в «типичного попрошайку». В новом облике за один только час он заработал 723 рубля 20 копеек.

● БИШКЕК. Один из туристов, вернувшийся из поездки в США, зашел в Национальный банк Кыргызстана обменять доллары на рубли. Дойти до кассы ему не дал постовой милиционер, мгновенно предложивший свои услуги меняла. Клиент остался доволен сервисом.

● БРЕСТ. Достойным экспонатом музея постперестроечных достижений может стать кусок металла размером 1.8×1,2×0.2 см, добытый из «Чайной» колбасы производства местного мясокомбината. Раритет хранится в редакции «Брестского курьера». Нашлось бы место в пока не существующей экспозиции и ломтю хлеба, которым в области сдают сдачу.

● ТАШКЕНТ. 25-летний рабочий Ахмад Бекмурадов из совхоза «Дальвергин», выпив, решил покончить с собой посредством харакири. Однако, не имея должного опыта, лишь поранился и попал в больницу.

(ИМА-пресс).

ВПОЛНЕ В ДУХЕ БЕННИ

Хилла, умершего несколько месяцев тому назад, знаменитого английского комика, автора и ведущего популярнейшего во всем мире «Бенни Хилл шоу», получилась шуточка с его наследством. Заработанные им миллионы достались троим детям его единственной сестры, эмигрировавшей в Австралию после второй мировой войны и умершей десять лет назад. Диана была активным членом коммунистической партии Австралии и, естественно, 23 миллиона фунтов стерлингов, оставшиеся после Бенни, стали бы неслабым подспорьем для партийной кассы.

Сейчас это не произойдет, поскольку дети Дианы, племянники Бенни, не разделяют пристрастия матери к «единственно верному революционному учению» и намерены, поделив наследство поровну, предаться прелестям той жизни, противником которой всегда была их мать.

Сам Бенни Хилл никогда не жертвовал ни пенса коммунистам — его политические пристрастия склонялись к консерваторам. (Австралийские коммунисты до кончины КПСС получали от нее 1000 долларов ежемесячной «поддержки» — ровно столько, чтобы можно было покрывать убытки по изданию своей газеты «Трибюн»).

Несмотря на финансовую помощь со стороны брата, Диана жила довольно бедно, отдавая все достояние «на нужды рабочего дела». Бенни же вел одинокую хорошо обеспеченную жизнь в особняке, где когда-то прошли их детские годы.

«Если бы у меня был «Ролле-Ройс», я постоянно боялся бы, чтобы его не покалечили какие-нибудь вандалы», — сказал в интервью незадолго до смерти (67 лет) самый знаменитый человек английского телевидения, — «а имея большой дом, пришлось бы нанимать и содержать кучу прислуги. Зачем мне лишняя головная боль? Мои запросы весьма скромны, а изо всех компаний мне больше всего нравится моя собственная».

Роджер МАЙНАРД
(«Нью айдиа», Австралия).

Бывает же

«КОШКИ ТАК ПОХОЖИ НА ЛЮДЕЙ!»

Так утверждает известная не только в Австралии «кошатница» Вивьен ЭНГУС. Один из основных вопросов исследования, названного «Познай себя через свою кошку», звучит так: «Вы никогда не задумывались, что привлекает вас в вашем домашнем спутнике и почему вы предпочитаете один вид кошек другому?». Думаем, что по выдержкам из этой очень интересной книги вы сможете лучше узнать и себя самого (саму). Не зря же существует английская пословица: «Любишь меня — люби мою собаку» — даже выражение собачьей морды часто очень напоминает выражение лица хозяина. Кошки — существа более независимые и, скорее, разрешают человеку жить рядом с собой, чем собаки, безоговорочно отдающие себя ему в подчинение.

Если у вас кошка одного цвета, то, естественно, судить следует по нему. Если пестрая — по преобладающему цвету. Автор книги особенно подчеркивает, что о своем характере может делать выводы только тот член семьи, к которому кошка особенно привязана, а они ведь очень разборчивы.

КОШКА: Рыжая или кремовая, включая красные оттенки.

Животные ярко выраженного, «мужского», активно независимого типа — и даже с чувством довольно своеобразного юмора, порой непонятного окружающим. Натура, обожающая всяческие приключения. Если рыжая кошка чем-то возбуждена, она даже может стать опасной, потому что ее реакция на раздражители, как правило, довольно агрессивна.

ХОЗЯИН: Рыжих кошек обычно выбирают для себя подростки, словно бы стараясь через них (хотя и неосознанно) проявить свое мужское «крутое» начало. Рыжий цвет вообще привлекает людей с незаурядной духовной и физической энергией. Она не обязательно может быть выражена во внешних проявлениях: часто — через склад ума или телосложение. У таких людей быстрая реакция как на внешние раздражения, так и на переход к релаксации.

КОШКИ: Многоцветные (в основном — трехцветные, сочетания черного, красного и белого).

Кошки этой расцветки в основном женского пола, и их характер — прямая противоположность рыжим. Они не настолько содержат в себе «загадку», как черные, поэтому, возможно, в Японии считаются приносящими счастье в дом, где живут, а в Шотландии — здоровье. Это очень «уютные» создания, красивые в декоративном плане, но не любят, когда ими пренебрегают.

ХОЗЯИН: Такие люди предпочитают комфорт, жизнь, замкнутую на доме и не отягченную какими-либо проблемами. Они могут показаться не слишком эмоциональными, но вся их деятельность направлена на созидание. Если у них даже не слишком спокойная жизнь, выбор «домашней» трехцветной кошки достаточно ясно говорит об их скрытых желаниях.

КОШКА: Серая или коричневая полоска.

Самые большие различия в характере как кошек, так и их хозяев — зависят от степени полосатости первых. Полосатая кошка по характеру сохраняет самое большое сходство со своим предком — тигром. Ужасный, на первый взгляд, характер. «Артистический»: взрывчатый, ужасно индивидуальный (последнее слово, пожалуй, определяющее слово к такому типу). Тем не менее такие животные отлично вписываются в мирный домашний интерьер. Эти кошки, однако, отлично приспосабливаются к характеру хозяина, так что тот им сильно верит, но остаются очень независимыми, несмотря на самые «любовные» с ним отношения.

ХОЗЯИН: Самый непредсказуемый для окружающих человек, потому что его внешность редко соответствует характеру. Обладатели вышеназванных животных часто имеют артистический характер со всей его непредсказуемостью, хотя в обращении со своим мохнатым соседом по дому для них главное — сохранять взаимную независимость, при всех соблазнах чмокнуть свою «животинку» в нос или почесать ее за ухом. Это — два равноправных партнера по совместной жизни.

КОШКА: Серая или голубая.

Очень выпендристая, аристократичная и «философичная». И единственная изо всего кошачьего племени, которая отлично это сознает. Как правило, собственные заботы касаются их больше, чем хозяйские. Они внешне выглядят холодно и подчеркнуто спокойно, но внешность скрывает огромную внутреннюю отдачу на внешние раздражения. Для спокойного дома такие соседи — просто подарок. Расположение таких кошек владельцы воспринимают с умилением, поскольку те редко кого дарят своей искренней симпатией. Но зато уж — навсегда.

ХОЗЯИН: Может быть философичен, даже «витать в воздухе». Такие люди очень разборчивы в выборе друзей, предпочитают вообще работать в одиночку. Владельцы серых кошек, вдобавок ко всему прочему, склонны к депрессии, в лучшем случае — покою. Кое-кто выбирает серых кошек для того, чтобы дома в их присутствии просто-напросто отдыхать от дневной служебной суеты.

КОШКА: Черная.

В таком животном символизирована вся мистичность женского характера. Совершенно непредсказуема, вся — сплошная загадка. Интеллигентное и философичное животное, все — внутри себя. Они способны понимать наши мысли и чувства, как никто.

ХОЗЯИН: В выборе кошки такого цвета проявляется внутренняя его сущность, — пусть даже он сам об этом и не подозревает, — склонность к мистицизму и всякой чертовщине, а также — желание разделить свои подсознательные тревоги с кем-нибудь сходным по натуре. Все хозяева (или, скорее, партнеры по жизни) черных кошек характеризуются чувством красоты и мощного самосохранения.

КОШКА: Черно-белая.

Воплощение гармонии и уравновешенности. Соотношение добра и зла, если судить по соотношению цветов. Они не сильно, на мой взгляд, отличаются от кошек других расцветок, но владельцы уже сами накладывают на них свои впечатления от черного и белого цветов. Считается, что эти животные исключительно понимают своих «друзей по дому» и разделяют их радости и беды.

ХОЗЯИН: Олицетворение благополучия и спокойствия. Он предпочитает больше слушать, чем говорить, поэтому производит впечатление многозначности. Тем не менее, обладают неплохим чувством юмора — и даже в свой адрес. По тому, как люди относятся к черным и белым кошкам, можно четко определить, как они относятся и сами к себе.

КОШКА: Белая.

Очень много понимают о себе, обладая тонкой чувствительностью и даже некоторой брезгливостью. Некоторые люди их боятся, принимая за воплощение привидений. Такие кошки часто страдают немотой, что еще больше добавляет сплетен и страхов у людей в их адрес.

ХОЗЯИН: Белое означает элегантность жизни их владельцев и в глазах окружающих. Элегантность животного накладывается на владельца.

КОШКА: Бледно-коричневая или светло-шоколадная.

Такой цвет вообще встречается достаточно редко, в основном — результат смешения. Славный, домашний цвет, который приятно погладить рукой, усталым придя домой. Эти кошки очень коммуникабельны, игривы, особенно для своих хозяев. При всей дурашливости они умны и умеют отличать друга от врага.

ХОЗЯИН: Полностью соответствует своему домашнему животному **(см. выше).** В то же время он представляет из себя индивидуальность с довольно недоверчивым характером. Обладает чувством юмора, если тот не направлен в его адрес, и вообще любит побалдеть.

КОШКА: Вообще ни на что по цвету не похожая.

«Помойная», как ее обычно принято называть. Самый большой друг, который может у вас быть. Она вобрала в себя все самое хорошее, что есть у других пород, потому что в жизни не чувствовала дружеской хозяйской руки, хотя при самой спокойной жизни и выглядит дикой. Любит в семье кого-то одного — того, кто первым признал ее равным партнером по жизни вместе.

ХОЗЯИН: Наверное, любой из нас, кто неравнодушен к животным.

(«Нью айдиа», Австралия).

шахматный клуб

Отдел ведет П. СТЕПАНОВ

НА ПОДЪЕМЕ

Завершился квалификационный турнир-конкурс молодых проблемистов области. Свои работы прислали 15 авторов. Анализ задач показывает, что идет творческий поиск, процесс освоения основ композиции. Не все, конечно, сразу получается. Но восхождение по ступеням роста несомненно. В добрый путь!

По итогам соревнования III разряд по шахматной композиции выполнили трое: Владимир ШИЛЬНИКОВ (Асбест), Михаил КОРМИЛЬЦЕВ и Владимир КОРЖАВИН из Екатеринбурга. Все трое добивались успеха и ранее в других конкурсах. Молодцы!

ПРИДУМАЛИ ЧИТАТЕЛИ

Не первый год управляют фигурами наши читатели. Командуют толково!

№ 12. М. СЕМИКОЛЕННЫХ
Серов

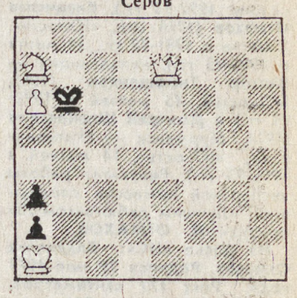

Мат в три хода
№ 13. С. ОСИНЦЕВ
Екатеринбург

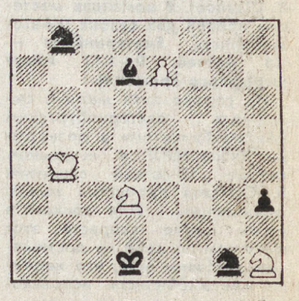

Белые делают ничью

Задачу открывает хороший вступительный ход. Венчают игру правильные маты. В этюде слон попадает в западню. Автор отмечен II призом в матче команд Новосибирска, Улан-Батора и Свердловска (1991 г.).

ВОТ ЭТО ИГРА!

Прошел наш новогодний конкурс решений. Если судить по вашим письмам, все было неплохо, скучать не пришлось. «Конкурс понравился. Наряду с забавными и шуточными позициями есть и довольно сложные» **(А. Селягин, Ирбит).** «Задания разнообразные, хитрые и интересные. Спасибо за праздник души!» **(М. Кормильцев, Екатеринбург).** «С удовольствием решал чудные задания необычного конкурса. Да, шахматы — это настоящее искусство!» **(В. Шматко, Каменск-Уральский).**

Кто же идет впереди? Это старая и испытанная гвардия наших решателей. Есть еще порох... Полные и подробные анализы всех заданий прислали Николай АНИКИН и Анатолий СЕЛЯГИН из Ирбита, Владимир СОЛОНЧЕВ (Екатеринбург), Рашид ХАТЯМОВ (Среднеуральск) и Виктор ШМАТКО. Высокий уровень!

Отдельные погрешности допустили Юрий ЗЫЛЕВ (Белоярский район), Михаил КОРМИЛЬЦЕВ, Леонид УРЕЦКИЙ, Борисы ЛЕСИНЫ (отец и сын), Дмитрий КРЕМНЕВ (все из Екатеринбурга). И здесь чувствуется класс!

Ну, а теперь давайте проверим ответы. Все ли так?

I. Черный король на d8 и 1. Кс6Х. Ложно черные Крb8 и Ла8 — ход будет за черными. **II.** 1. аb Л:b7 2. h7 Лb8 3. h8С (черный!), и никак нельзя распатовать белых. 1. h7? Лс8! 2. аb Лb8! **III.** Ход черных (ретроанализ). Игра остроумна: 0...h1С! (в надежде на пат) 1. g8С! Кр:g4 2. Се6Х. **IV.** 1. Лg1!! fgФ 2. С:g1 f2 3. Сh2! f3 4. Сс7Х. «Вот это игра» **(Д. Кремнев).** **V.** 1. Ка2!! е2 2. Се7! Крf4 3. Кс3! «Ходы белых изумляют. Волшебство!» **(Н. Аникин).** **VI.** Позиция возможна. Было сыграно: 1. Кс2 — а1 Крb1:а1 2. 0—0! (нумерация ходов обратна обычной). **VII.** 1. d5:е6 (на проходе) 1...е7 — е5 2. d4 — d5 Кре6 — f6 3. е5:f6 (на проходе) 3...f7 — f5 4. Фg4 — возникла начальная позиция. **VIII.** 1. f1С! Сh6 2. Сb5 аb 3. h1С! b6 4. Са8! b7 5. а1С! bаС! 6. Сh8! Сd5Х! «Столько слонов в одной задаче ни разу не видел!» **(В. Солончев).** Но есть и другой путь к мату: 1. Крh8 Крс2 2. f4 Крd3 3. f1С! Кре4 4. Се4 Крf5 5. Сg8 Крg6 6. Кg5 Сс3Х (возможен и другой порядок ходов). Оба решения указал только **Р. Хатямов. IX.** 1. Лf3 Крg2 2. Лb3 Кас3 3. Крс1! Л:а1 4. Лb2 Крf1 5. Ла2! К:а2 6. Крb2, и ладья в «конюшне» погибает. Ничья! **X.** 1. Крb7! а5 2. Кра6 а4 3. Кра5 а3 4. Кра4 а2 5. Крb3! а1Ф 6. Ке6Х — неожиданность!

СПОРТ

Конкурс «НС»

«КАК ИЛЬЯ БЯКИН...»

Во второй раз редакция «На смену!» подводит итоги еще одного хоккейного конкурса-опроса, название которому — «Лучший дебютант «Автомобилиста» — воспитанник областного хоккея». Первым лауреатом, напомним, был **Алексей Яшин**, признанный лучшим дебютантом 1991 года. В прошлом сезоне опрос в связи с полным отсутствием претендентов не проводился. Поэтому есть смысл привести его правила. Итак, от участников конкурса требуется немногое: чтобы имярек был воспитанником именно одной из областных школ хоккея и чтобы провел в своем первом сезоне более шести матчей. Просмотрев списки хоккеистов «Автомобилиста», выступавших в составе команды в нынешнем сезоне, эксперты «НС» установили, что претендентами на почетные звания могут являться: защитники — **Сергей Нарушко** (1973 года рождения, «Спартаковец», 6 матчей в сезоне 1991-92 гг., 40 матчей в сезоне 1992-93 гг.), **Владислав Отмахов** (1974 год, «Юность», 2 матча в 1991-92 гг., 34 матча в 1992-93 гг.), нападающие — **Виктор Тимощенков** (1965, «Юность», 45 матчей в 1992-93 гг.) и **Дмитрий Шпаковский** (1974, Мурманск — Екатеринбург, «Юность», 14 матчей в 1992-93 гг.). Результат работы экспертной комиссии следующий: «Лучшим дебютантом-93» признан **В. ОТМАХОВ.**

Из досье «НС»: Владислав Отмахов. Родился 29 мая 1974 года. Рост 177 сантиметров, вес 75 килограммов. Воспитанник екатеринбургской «Юности» (тренеры В. Кузьминых, В. Щеглов). В командах мастеров провел два сезона («Автомобилист», Екатеринбург — 36 матчей, 0+1,12 минут штрафного времени).

Из сорока пяти матчей, сыгранных екатеринбургским «Автомобилистом» в розыгрыше Кубка МХЛ в нынешнем сезоне, 18-летний защитник В. Отмахов пропустил только одиннадцать. Для хоккеиста столь юного возраста этот факт сам по себе — достижение. Добавим еще, что нередко «Автомобилист» использовал в матчах лишь три пары защитников, и, стало быть, на Отмахове лежала шестая часть всей работы по обороне собственных ворот и голкипера.

«Парень с неплохими задатками, на редкость собранный и трудолюбивый», — говорит про Отмахова тренер «Автомобилиста» Владимир Прокофьев. А Виктор Кутергин, главный тренер екатеринбургской команды, возглавлявший сборную Урала на недавнем матче розыгрыша «Золотого шлема», не задумываясь, предпочел Владика некоторым опытным игрокам и включил его в состав сборной.

Почти всегда болезненный переход из хоккея юниорского во взрослый оказался для Отмахова...

— ...Вы хотите сказать —простым, — продолжает нашу мысль Владислав. — Я так вовсе не считаю. Во-первых, играть на этом уровне тяжело и физически, и морально. В любом матче и с любым соперником. Во-вторых, в детских и юношеских командах я много лет был капитаном. Сейчас, сами понимаете, мой статус совсем иной. И ошибок допускаю не меньше, а больше остальных.

— И что же «остальные»? Кричат, ругают?

— Конечно.

— А ты?

— Стараюсь делать выводы. Хотя предпочитаю, чтобы замечание делали спокойным тоном — как Андрей Коршунов, например. В-третьих, в юниорах я играл совсем в другой манере. В «Автомобилисте» для меня сейчас что главное? Сыграть строго в обороне. Завладел шайбой — отдай партнеру. Знаете, какие у меня показатели за тридцать с лишним матчей по системе «гол плюс пас»?

— Ноль плюс один...

— Вот именно. А еще в прошлом сезоне в 25 играх за юниоров я забил восемь шайб и сделал десять результативных передач.

— Любишь атаковать ворота?

— Люблю, грешен. Но установки тренеров — святое дело. Ничего, наберусь опыта, почувствую себя увереннее — докажу еще, что могу успевать и в атаке, и в обороне. Как Илья Бякин.

— Тебе нравится этот хоккеист?

— Очень. По характеру — лидер, в обороне играл жестко и цепко. А вратари соперников боялись его, защитника, больше, чем многих нападающих.

— Кстати, Бякин — воспитанник екатеринбургской «Юности»...

— Я тоже. Занимался там с восьми лет. А до этого еще год ходил в секцию... прыжков на лыжах с трамплина.

— Почему же выбрал хоккей?

— Мне игровые виды всегда нравились. А хоккей — особенно.

— И чего бы ты хотел в хоккее добиться?

— Стать игроком сборной России.

— Считается, что в сборную легче попасть из более престижного клуба...

— Честно говоря, даже мыслей о переходе у меня не возникало. С детства мечтал играть именно в «Автомобилисте». А в сборную можно и отсюда попасть. **Как Илья Бякин...**

Алексей КУРОШ,
Юрий ОВОДОВ.

НА СНИМКЕ: Владислав Отмахов.

Фото В. ЯКУБОВА.

КРОССВОРД

ОТВЕТЫ НА КРОССВОРД ОТ 2 АПРЕЛЯ

1. Томпак. 2. Радиан. 3. Утопия. 4. Патина. 5. Каинит. 6. Порода. 7. Туника. 8. Ворона. 9. Планер. 10. Брикет. 11. Карден. 12. Навага. 13. Нектар. 14. Гелера. 15. Гевара. 16. Дренаж. 17. Телега. 18. Жавари. 19. Пелент. 20. Вандер. 21. Селена. 22. Соседи. 23. Сарисса. 24. Кресло. 25. Россия. 26. Гранат. 27. Корана. 28. Тайфун. 29. Рябчик. 30. Фемида. 31. Мичман. 32. Молния. 33. Фантом. 34. Недим. 35. Камлот. 36. Мягков.

в свободную минутку

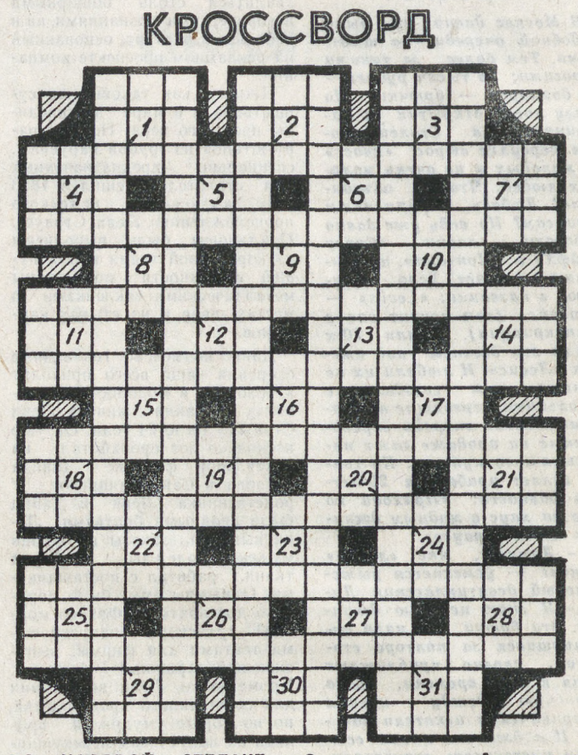

ПО ЧАСОВОЙ СТРЕЛКЕ: 1. Поэтесса, автор поэмы «Путем всея земли». 2. Прибор для определения содержания гемоглобина в крови. 3. Наука о животном мире. 4. Костюмированный бал. 5. Печь для плавки чугуна. 6. Одноязычный словарь. 7. Меховая наплечная накидка. 8. Старинный женский головной убор. 9. Эфирномасличное и декоративное растение. 10. Рыба отряда окунеобразных. 11. Жук-короед. 12. Рудное тело неправильной формы. 13. Сообразительность. 14. Телефон-автомат. 15. Элемент электрической цепи. 16. Жрица в древнеримском храме. 17. Очищение духа по Аристотелю. 18. Бродячий комедиант на Руси. 19. Однолетний злак, маис. 20. Государство в Европе. 21. Возврат товара из-за границы. 22. Длинный сюртук для верховой езды. 23. Переплетный материал. 24. Легкий и твердый металл. 25. Песня и группа О. Газманова. 26. Машина для размельчения материалов. 27. Клапан в подводной части судна. 28. Инструмент радиомонтажника. 29. Мексиканский художник-монументалист. 30. Сильный и холодный ветер на юге Франции. 31. Запоминающая электронно-лучевая трубка.

Составил Ю. АРОВ.

КРИПТОГРАММА «КОСМОС»

Разгадав криптограмму, вы узнаете фамилию советского поэта, написавшего отрывок из стихотворения, посвященного освоению космоса.

А. 1,2,3,4,5 — нижняя точка пересечения отвесной линии с небесной сферой.

Б. 6,7,8,9,10,11,9,2 — сближение и соединение космических летательных аппаратов на орбите.

В. 9,10,5,10,12,13,11 — советский конструктор в области ракетостроения и космонавтики.

Г. 5,2,14,15,10,1 — движение ракеты под воздействием работающих двигателей, активный полет с нарастающей скорости.

Д. 9,10,16,17,5,1,4,9 — польский астроном, доказавший вращение земли вокруг Солнца.

Е. 9,18,19,2,6,10,11 — летчик-космонавт СССР, дважды Герой Советского Союза.

Ж. 20,17,5,9,18,5,4,21 — серия американских одноместных космических кораблей для полетов по околоземной орбите.

Составил В. РЕЧКИН.

9	2	9	10	21	■	15	5	17	20	17	12
10	1	■	20	18	14	8	9	10	21	■	11
6	17	12	17	1	6	9	10	21	,	7	10
7	■	16	5	2	14	3	1	4	9	,	11
16	13	6	7	5	10	20	■	16	12	2	—
20	17	1	4	■	14	1	2	20	13	1	,
9	10	15	3	2	■	19	17	6	11	17	6
7	1	8	21	■	6	8	1	■	14	17	20
12	4	■	6	20	10	12	17	1	6	9	10
21	■	14	17	20	12	13	21	—	16	12	2
1	17	7	10	21	■	19	8	12	■	18	6
8	1	10	11	12	13	1	.	2	.	7	11
	2	5	3	10	11	6	9	4	21	.	

ТАМ, ГДЕ ОТДЫХАЕТ ДУША

Недавний семинар для библиотекарей Каменска-Уральского, похоже, проходил под вопросом «Станет ли библиотека храмом?» и затрагивал культурный пласт, касались которого ранее лишь избранные.

На семинаре рассказывалось об опыте возникновения в библиотеках философских кружков, объединяющих последователей учения йоги, Елены и Константина Рерихов, Порфирия Иванова. Приглашенный на семинар миссионер из Канады рассказал о религии Бахаи, приверженцем которой является он и его семья.

Станет ли библиотека храмом, местом, где отдыхает душа, — сказать пока трудно, но наши «храмы знаний» очищаются от шор агрессивного атеизма.

Л. ЛУГИНИНА.

Каменск-Уральский.

ЕСТЬ В АСБЕСТЕ «ХОЗЯЮШКА»

Музей — не музей, выставка — не выставка, не знаешь, как и назвать эту комнату, только уходить отсюда не хочется. Лоскутные картины, панно, вышивка, сувениры, мягкие игрушки — все это сделано в «Хозяюшке» — кружке детского творчества, руководит которым Любовь Мирошниченкова. Конечно, основные ее ученицы — девочки, которых умелица научила делать красивые и полезные вещи из всякой всячины, что окажется под руками. В ход идут обрезки ткани, кожи, коробки из-под конфет, старые перчатки, жестянки, пуговицы... А недавно Любовь Константиновна обучила девочек плести кружева. Воротнички, салфетки, накидки, сплетенные методом фриволите, до того хороши — глаз не отвести.

И. АТАНАСОВА.

Асбест.

ФИНАНСОВАЯ КОМПАНИЯ «БРОК ИНВЕСТ-СЕРВИС»

- срочная оплата контрактов на Украине
- возврат долгов украинским предприятиям
- перевод платежей на Украину по курсу 3,8 карбованца за 1 рубль
- осуществление платежей из Украины в Россию

121069, Москва, ул. Герцена, 60, стр. 3

Телефоны: (095) 202-90-95, 291-40-17.

Факс: (095) 202-90-95.

БРОК ИНВЕСТ СЕРВИС

УРАЛЬСКИЙ БАНК РЕКОНСТРУКЦИИ И РАЗВИТИЯ

РАСШИРЯЕТ В ЕКАТЕРИНБУРГЕ СЕТЬ ПУНКТОВ ПО ОБМЕНУ ВАЛЮТЫ.

Теперь вы можете обменять валюту:
— в главном здании банка — ул. Куйбышева, 95
— в валютном управлении банка — ул. 8 Марта, 158
— в аэропорту «Кольцово».

Телефоны для справок: 22-37-90, 22-63-18.

ПРЕДПРИЯТИЕ КУПИТ

Капитальный гараж в центральных районах. Квартиры для своих сотрудников. Телефон: 44-14-68.

ПРЕДПРИЯТИЕ ИЗГОТАВЛИВАЕТ

металлические двери, филенчатые дверные блоки, рамы для лоджии и другие столярные изделия. Производит отделку офисов и квартир по индивидуальным заказам.

ПРОДАЕТ цистерну 2 м³ АЦ-5М2 от ГАЗ-66.

КУПИТ лак паркетный, замки, электроножницы, вулканит, грузовую платформу от ГАЗ-66.

МЕНЯЕТ новый ГАЗ-66 с цистерной на ГАЗ-3307.

Обращаться по телефону: 32-64-98.

Предприятие реализует

со склада в Екатеринбурге:
— горбушу соленую в бочках по цене 590 руб. за 1 кг.,
— воблу копченую по цене 450 руб. за 1 кг.
Оплата за наличный расчет.
Телефон: 24-28-79.

Предприятие реализует

портативные компьютеры «THE BOOK» производства Японии, видеокассеты «PANTERA». Тел. 57-33-29, 23-89-61

Производственный кооператив «ТЕЛЕКОМ»

(Ленинский район, Екатеринбург) извещает о прекращении своей деятельности. Претензии принимаются в течение месяца со дня опубликования объявления.

Телефон в Екатеринбурге: 44-41-32.

МОЛОДЕЖНАЯ БИРЖА ТРУДА

— Предлагает предприятиям и организациям работников различных специальностей и квалификации в возрасте от 16 до 60 лет на постоянную и временную работу.

— Набирает на краткосрочные курсы (1—2 месяца газоэлектросварщиков, штукатуров-маляров (с гарантией трудоустройства), автокрановщиков (имеющих категорию «С), плотников-столяров, каменщиков, монтажников железобетонных конструкций, машинистов башенных, мостовых и козловых кранов.

Тел. диспетчера: 71-01-29.

— Приглашает на работу: газоэлектросварщиков, столяров, плотников, опытных бухгалтеров, экономистов, штукатуров-маляров, монтажников ЖБИ и металлоконструкций, каменщиков, машинистов экскаватора, токарей, слесарей-сантехников, модельщиков по дереву, теплоизолировщиков, прорабов-строителей, машинистов бульдозеров, машинистов башенных кранов, автокрановщиков, автослесаря, автомеханика.

Наш адрес: пр. Ленина, 34, ком. 427, тел: 51-03-40.

ОРГАНИЗАЦИЯ ПРОДАЕТ

ЛИКЕР «АМАРЕТТО» (ИТАЛИЯ).

Ликер, которому не требуется реклама, по цене 1400 руб. за бутылку.

Телефон: 24-95-96 с 9 до 18 часов.

Турфирма «ЮНОНА»

предлагает:

авиатуры СТАМБУЛ, ТРАБЗОН (3 дня) 17.04, 18.04;
теплоходные СТАМБУЛ, Триест (ИТАЛИЯ) 20.04, багаж 1000 кг,
железнодорожные ВАРШАВУ, СОКУЛКИ, 20.04, 24.04;
а также отдых в санаториях, пансионатах, гостиницах г. СОЧИ («Жемчужина», «Дагомыс»), ГЕЛЕНДЖИКА, АНАПЫ.
Для ВАС путевки в санаторий УСТЬ-КАЧКА.

Обращайтесь по тел. 51-74-80.

ПРОДАЮ

● Новый гарнитур мягкой мебели, изготовленный по эскизам итальянской фирмы. Обивка — велюр вишневого цвета. Телефон: 41-47-40.

● Холодильник «Полюс-10». Телефон: 41-91-37 с 10 до 19 час.

● «ВАЗ-2108», 1985 г. в., «ВАЗ-2107», 1989 г. в. Тел.: 24-46-46 с 13 до 15 часов.

● Сигареты «ПЭЛ-МЭЛ», шоколад «Сникерс», «Марс», мясные консервы «ТУЛИП». Цены гуманные. Тел.: 34-11-43.

● ВАЗ-2101 в хорошем состоянии (1 млн. руб. нал.). Тел.: 72-97-03.

● Промышленную электропечь «SALVA» (пр-во Испания). Для предприятий общественного питания. Возможен обмен на а/м ВАЗ. Тел.: 41-91-37 с 10 до 15 час.

● АВМ РС/АТ. Тел.: 22-19-03 с 16 до 18 часов.

КУПЛЮ

● Комнату. Раб. тел.: 51-84-83.

● Книгу Бориса Виана «Пена дней». Тел.: 44-42-94.

РАЗНОЕ

● Обучение в «Школе гувернеров» с дальнейшим трудоустройством на высокооплачиваемую работу. Тел.: 56-23-63, 57-30-31.

МЕНЯЮ

● Деревянный дом 6×8 м на Широкой речке, на берегу озера, в 30 мин. от пл. Коммунаров со всеми надворными постройками и, огородом 18 соток на 3-комн. или 2+1 или 1,5+1 квартиру или две хороших 1-комн. квартиры. Вторчермет и Химмаш не предлагать. Тел.: 23-92-87 (раб., спросить Иванова), 53-93-86 дом., Татьяну Михайловну.

● 2-комн. кооперативную квартиру 31 кв. м, на ул. Белореченской, 3-й этаж НА однокомн. квартиру в центральном и Юго-Западном р-нах и комнату. Есть вечерний телефон. Тел. посредника 23-06-07.

● 1-комн. квартиру в Н. Тагиле (р-н Красный Камень) НА комнату в Екатеринбурге или куплю комнату в центре Екатеринбурга. Тел. посредн: 56-17-70.

Господа!

ТОРГОВЫЙ ДОМ «ТРИЛОН»

РЕАЛИЗУЕТ СЛЕДУЮЩИЕ ПРОДУКТЫ И ТОВАРЫ НАРОДНОГО ПОТРЕБЛЕНИЯ СО СКЛАДА В ЕКАТЕРИНБУРГЕ:

светильники по цене от 1000 до 3500 руб.
синтетическое покрытие (СНГ) 4000 руб кв/м.,
синтетическое покрытие «PEGULAN» (Германия) 5500 кв/м.,
видеоплейеры АКАІ-100 180000 руб.,
карамель (Чехословакия) 130 руб. 100 гр.,
водка (Германия) 1 литр 1600 руб.,
кофе Арабика (Бразилия) 1500 руб/кг.,
сигареты «Полет» 55 руб.,
папиросы «Беломорканал» 45 руб.
Автомашины КАЗ-4540 2500000 руб.,

ВОЗМОЖНЫ ВАГОННЫЕ ПОСТАВКИ СИГАРЕТ ПО ЦЕНАМ НИЖЕ РЫНОЧНЫХ:
«Космос» (тв. уп.) 97 руб.,

Наши телефоны: (3432) 413-725, 478-508.
Факс: (3432) 413-725, 41-63-75.
Наш адрес: Екатеринбург, ул. Студенческая, 3-302 (ДК «Урал»)

ОРГАНИЗАЦИЯ РЕАЛИЗУЕТ ПО ЦЕНАМ НИЖЕ РЫНОЧНЫХ:

1. Машина стиральная «Малютка 2».
2. Спирт «РОЯЛ».
3. Спички.
4. ДВП мебельная.

ВОЗЬМЕМ НА РЕАЛИЗАЦИЮ ТНП.

Телефон в Туринске: 2-11-08, 2-19-89.

Факс: 2-21-66 для ООО «Луч».

ОРГАНИЗАЦИЯ ПРОДАЕТ СО СКЛАДА В ЕКАТЕРИНБУРГЕ:

— черно-белые переносные телевизоры КВАРЦ 40ТБ 306, цена 65000—00;
— холодильники двухкамерные ЮРЮЗАНЬ-207, цена 125000—00.

Телефоны: (3432) 26-95-42, 26-94-93.

УЧЕБНО-КОНСУЛЬТАЦИОННЫЙ ЦЕНТР ТОО «ВАШ ЛЕКАРЬ»

объявляет очередной набор в школу теории и практики массажа. По окончании выдается удостоверение. Имеется литература. Предоставляется работа по конкурсу.

Справки по телефону: 56-08-70 с 9 до 17 часов, кроме суб. и вс.

Учредители: Коллектив редакции. Областной комитет РСМ. Комитет по делам молодежи правительства Свердловской области

Редактор Т. ЛОМАКИНА.

Дежурный по номеру Г. КОРОБЕЙНИКОВ.

Время подписи в печать — 20.00

Адрес редакции: 620219, Екатеринбург, ГСП-153 ул. Тургенева, 13.

Дом печати, 12-й этаж. Редакция газеты «На смену!».

Наши телефоны: приемная 51-28-61, зам. редактора 58-92-47, ответ. секретарь 58-95-48
ОТДЕЛЫ РЕДАКЦИИ
● Секретариат 56-17-12
● экономики 56-91-12
● репорт. группа 56-91-14, 56-17-73
● культуры 56-37-28
молодежных проблем 51-60-84
● военно-спортивный 51-39-09
● морали и права 58-92-37
● писем 56-91-23, 56-91-22
● учащейся молодежи 58-93-89
● рекламы и объявлений 56-91-16
● бухгалтерия 56-17-71 56-91-15
● МПЦ «Несси-пресс» 53-71-92.
● Фирма «77 LK°» 58-96-11.

Газета зарегистрирована в Министерстве печати России. Номер регистрационного удостоверения 1419

Газета выходит 5 раз в неделю, кроме воскресенья и понедельника. Печать высокая. Объем 2 п. л. Тираж 120 тыс. экз. Типография изд-ва «Уральский рабочий» 620219, Екатеринбург, пр. Ленина, 49.

Заказ № 3839