ПРОЛЕТАРИИ ВСЕХ СТРАН, СОЕДИНЯЙТЕСЬ!

Газета Свердловской областной организации ВЛКСМ

ОСНОВАНА 18 ИЮНЯ 1920 ГОДА

НА СМЕНУ!

Вторник, 20 марта 1990 г. № 54 (13693)

Цена 3 коп.

18 марта состоялись повторные выборы народных депутатов в местные Советы РСФСР

ВЫБОР СДЕЛАН

Сегодня можно перевести дух. Предвыборный марафон финишировал. 18 марта пересекла заветную черту основная группа новых народных депутатов РСФСР и местных Советов. Уже можно сообщить, что из молодежных кандидатов в российский парламент прошел Валерий Скрипченко — руководитель центра НТТМ «Свердловск», В областной Совет избран народным депутатом редактор газеты «На смену!» Владимир Ефимчик. Пусть небольшие, но победы. А позади осталась лишь небольшая группа кандидатов, у которых впереди повторные выборы.

Итоги только что закончившейся выборной кампании мы опубликуем в ближайших номерах газеты, а пока хотелось бы поделиться своими соображениями о том, почему около сорока процентов потенциальных избирателей так и не пришли на избирательные участки для повторного голосования. Только в городской Совет в восьми округах предстоят повторные выборы. То есть на избирательные участки пришло менее пятидесяти процентов избирателей. Есть над чем подумать.

Накануне выборов в редакцию пришло сразу несколько писем, которые можно было бы подверстать под рубрику «Почему я не пойду на выборы». Авторы этих посланий довольно подробно объясняют причины, подтолкнувшие их на этот шаг. А их, в основном, две: недовольство конкретным кандидатом и всей политической системой в целом, которая не может обеспечить отдельного человека чем-то необходимым.

Но не будем торопиться делать осуждающих выводов. Слава богу, мы дожили до того светлого дня, когда выборы действительно стали свободными. Ведь в той же демократической Америке на избирательные участки приходит 60-70 процентов избирателей, а иногда и меньше. Так что нас должны волновать не эти цифры, а позиция непроголосовавших.

Б. ЯРКОВ.

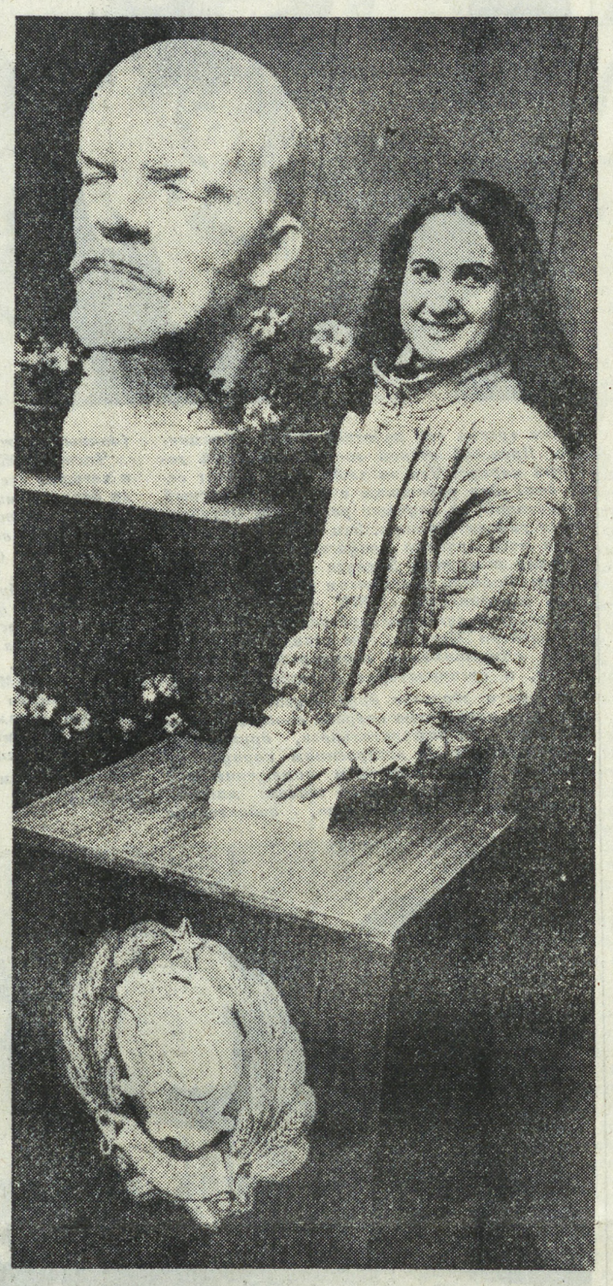

НА СНИМКЕ: на избирательном участке № 38/38 Ленинского района голосует преподаватель музыкальной школы № 11 Мария Коссе.

Фото Л. АНИСИМОВА.

ИНФОРМАЦИОННОЕ СООБЩЕНИЕ

о Пленуме Центрального Комитета Коммунистической партии Советского Союза

16 марта 1990 года продолжил работу Пленум ЦК КПСС. На Пленуме обсуждались проект Устава КПСС и другие вопросы повестки дня.

В работе Пленума приняли участие секретари горкомов, райкомов партии, парткомов некоторых первичных парторганизаций, а также народные депутаты СССР от КПСС.

В прениях выступили: К. Салыков — председатель Комитета Верховного Совета СССР по вопросам экологии и рационального использования природных ресурсов, К. З. Ромазанов — сталевар Карагандинского металлургического комбината, А. С. Мякота — первый секретарь Полтавского обкома Компартии Украины, В. А. Чурилов — первый секретарь Ханты-Мансийского окружкома КПСС, Тюменская область, Е. К. Лигачев — секретарь ЦК КПСС, А. Д. Лизичев — начальник Главного политического управления Советской Армии и Военно-Морского Флота, М. Ш. Шаймиев — первый секретарь Татарского обкома КПСС, Г. В. Сивец — секретарь парткома производственного объединения «Ижевский механический завод», Р. Г. Яновский — ректор Академии общественных наук при ЦК КПСС, Н. А. Назарбаев — первый секретарь ЦК Компартии Казахстана, А. И. Земсков — первый секретарь Ворошиловского райкома КПСС, г. Москва, С. В. Рафаилов — секретарь парткома шахты «Советская», г. Макеевка Донецкой области, Б. Б. Пономарев — секретарь парткома Иркутского политехнического института, М. М. Бурокявичюс — первый секретарь временного ЦК Компартии Литвы (на платформе КПСС), Л. Н. Зайков — секретарь ЦК КПСС, С. И. Гуренко — второй секретарь ЦК Компартии Украины, В. И. Митрохин — секретарь парткома Московской высшей партийной школы, Г. Ч. Ширшин — первый секретарь Тувинского обкома КПСС, Г. И. Ануфриев — слесарь-сборщик Куйбышевского авиационного завода, Б. М. Володин — первый секретарь Ростовского обкома КПСС, Ю. А. Прокофьев — первый секретарь Московского горкома КПСС, В. В. Чикин — секретарь парткома Минского часового завода, А. А. Ружицкий — первый секретарь Черкасского обкома Компартии Украины, С. А. Ниязов — первый секретарь ЦК Компартии Туркменистана, Ю. Н. Шогин — первый секретарь Жуковского горкома КПСС, Московская область.

От редакционной комиссии по доработке проекта Устава КПСС и подготовке других документов Пленума ЦК выступил Г. П. Разумовский.

Пленум принял постановление «О сроках созыва XXVIII съезда КПСС, проведения отчетно-выборной кампании в партии, норме представительства и порядке избрания делегатов съезда».

Пленум поручил редакционной комиссии и Политбюро ЦК с учетом поступивших замечаний и состоявшегося обсуждения доработать проект Устава КПСС (проект будет опубликован в печати).

На Пленуме принято решение о проведении Российской партийной конференции.

Пленум одобрил проект положения о Центральной контрольно-ревизионной комиссии КПСС.

С заключительным словом на Пленуме ЦК КПСС выступил М. С. Горбачев.

На этом Пленум ЦК КПСС закончил свою работу.

Постановление Пленума Центрального Комитета КПСС от 16 марта 1990 года

О РОССИЙСКОЙ ПАРТИЙНОЙ КОНФЕРЕНЦИИ

1. Считать целесообразным созвать до XXVIII съезда КПСС Российскую партийную конференцию.

2. Установить, что делегатами конференции будут делегаты, избранные от партийных организаций Российской Федерации на XXVIII съезд КПСС.

3. Поручить подготовку и проведение конференции Российскому бюро ЦК КПСС. Образовать в этих целях подготовительный комитет из числа представителей краевых, областных, окружных, Московской городской партийных организаций, избранных на пленумах соответствующих партийных комитетов (по одному от каждой организации).

МИНУС СОРОК

18 марта состоялось повторное голосование по выборам народных депутатов РСФСР и местных Советов. Как и ожидалось, активность избирателей была весьма низкой. По предварительным данным, в целом по области проголосовало 64 процента внесенных в списки избирателей, по городу Свердловску — 57,7 процента.

Народными депутатами РСФСР избраны:

по Ленинскому территориальному округу № 652 города Свердловска: Валерий Викторович Скрипченко, директор Свердловского городского центра НТТМ — 51,86 процента голосов;

по Верх-Исетскому округу № 653: Лариса Павловна Мишустина, редактор газеты «За индустриальные кадры» Уральского политехнического института — 51,3 процента голосов;

по Железнодорожному округу № 654: Екатерина Филипповна Лахова, заместитель начальника главного управления здравоохранения Свердловского облисполкома по вопросу охраны материнства и детства — 46,3 процента голосов;

по Октябрьскому округу № 656: Сергей Николаевич Иванов, доцент Свердловского юридического института — 58,23 процента голосов;

по Чкаловскому округу № 659: Владимир Дмитриевич Кадочников, первый секретарь Свердловского горкома КПСС — 50,59 процента голосов;

по Артемовскому округу № 661: Валерий Сергеевич Никифоров, председатель правления колхоза «Урал» Ирбитского района — 70,38 процента голосов;

по Богдановичскому округу № 663: Сергей Леонидович Кыштымов, председатель исполкома Богдановичского городского Совета народных депутатов — 50,8 процента голосов.

О результатах выборов по другим избирательным округам мы сообщим в ближайшем номере нашей газеты.

Наш банк информации

Внучки и бабушки — в одном хоре

Катарачский народный фольклорный хор широко известен по фильму «Песни села Катарач». Созданный еще в годы Великой Отечественной войны, этот самобытный художественный коллектив и поныне волнует односельчан и жителей Талицкого района неповторимыми проголосными песнями. Свято хранит традиции предков молодежь села, наполняя хор свежими силами.

Надолго запомнится выступление хора на районном семинаре директоров школ. Когда концерт-посиделки закончился, заведующая районным отделом народного образования З. И. Кулакова заявила: «Мы были в изумлении, в восторге. Главное — молодежь поет фольклорные песни». Директор средней школы, ветеран педагогического труда В. А. Проселков заметил: «Это истинно русский фольклорный источник — кладезь из кладезей народного творчества Свердловской области. Хорошо прослеживается связь поколений — внучки поют вместе с бабушками. Я еще не видел, чтобы молодежь знала так много русских народных песен».

На основе Катарачского народного хора создана фольклорно-этнографическая лаборатория «Высокос» Свердловского отделения Советского детского фонда им. В. И. Ленина и консорциума «Урман». Сейчас создается фольклорно-этнографический заповедник Национального парка Талицкого района. Исполком Нижне-Катарачского Совета народных депутатов принял решение по отводу земельного участка для парковой зоны заповедника, а решением планово-экономического управления и госкомитета по охране природы облисполкома (от 19-го февраля этого года) Национальный парк «Припышминские боры» включен в схему перспективного развития охранных территорий области.

А это значит — катарачские традиции будут жить и развиваться, радуя песнями все новые и новые поколения.

Н. БЕКЕТОВ,
депутат районного Совета, член Союза журналистов СССР.
Талица.

Фоторепортаж

РОДНЕЕ РОДНОГО ДОМА

Солнечный зайчик озорно скакнул с подоконника на пол. Заблестел, заиграл, словно радуясь просыпающейся весне. Казалось, за порогом этой комнаты открывался большой и теплый неизведанный мир. Но каково же тебе будет в этом мире, девочка? Птенец, выпавший из гнезда, доверчивый, ласковый... Что ждет тебя впереди, маленькая топотушка?

На этой войне не стреляют. На этой войне осколками чьей-то подлости ранены души ребячьи. На этой войне, страшной и бесчеловечной, предателями становятся самые близкие, казалось бы, самые надежные люди — мамы.

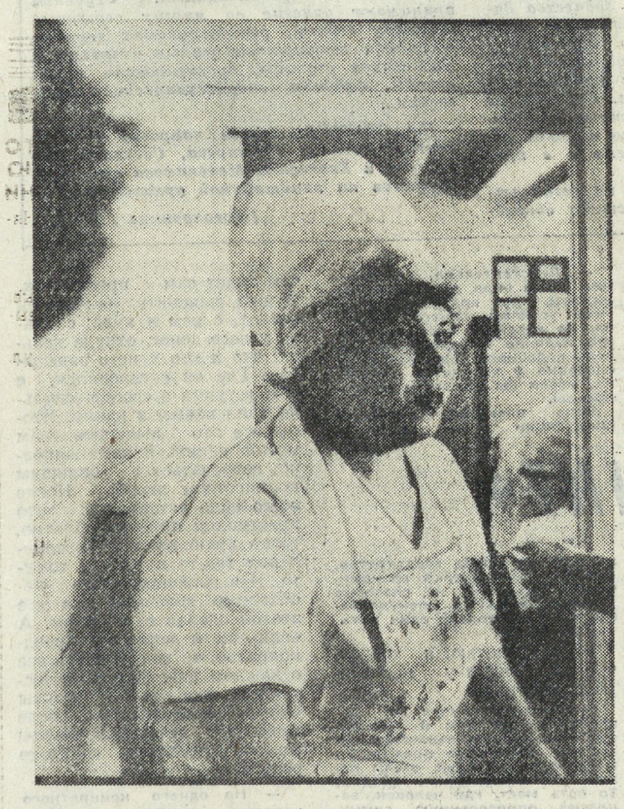

«Мама»... Их учат этому слову в детдоме. Их брошенных, подкинутых, ненужных мамам, терпеливо и ласково учат любви, доброте, доверию. Сколько же сердца, души надо иметь, чтобы отогреть, вернуть к жизни, поднять этих малышей!

Нашему подшефному детскому дому № 10 в конце февраля исполнилось всего три года. Возраст, конечно, как сами воспитанники,— младенческий. Это по-настоящему теплый, родной дом для сотни ребятишек.

Преобразования, идущие по всей стране, наконец-то достигли и детских домов.

Вы никогда не видели, как переводят детей из одного детского дома в другой по достижении возраста трех, потом семи лет? Вы не видели слез на глазах воспитательниц, расстающихся, уже сроднившихся со своими воспитанниками? Вы не слышали, как, прильнув к стеклам увозящего их в другой город автобуса, дети кричали: «Тетя Нина, тетя Галя, я не поеду без тебя...» Не видели, не слышали, не знали...

Детская память изменчива. Этот постулат вдалбливали и мне, и многим другим в голову десятки лет. «Дети быстро привыкают к новой обстановке, к новым воспитателям, к другим людям». Может быть это и верно. Но не могу, не могу никак согласиться с тем, что все это проходит бесследно.

Трагедия расставания, пережитая в детстве, тоже оставляет свой рубец на сердце. А им, детям, уже и так испытавшим за свою коротенькую жизнь столько предательства и боли... Поймите, каково им! Государство, которое обогрело, взяло их под свое крыло, неуклюже, подчиняясь инструкциям, подставляло детей еще и под удар системы.

Для тех, кто не понял, о чем идет речь, объясню: до трех лет малыши находятся в Доме ребенка, затем переводятся в дошкольный детский дом, по достижении семи лет в школу-интернат и прочие подобные заведения. И боже упаси содержать в Доме ребенка старше определенного возраста. Не знаю кому как, но чисто по-женски, по-матерински мне это казалось нелепицей. Да какой же это дом, это, скорее, «перевалочная база», комбинат ожидания расставаний. И потому я была искренне рада узнать новость, что с первого сентября 1990 года наш подшефный детский дом будет переименован в Дом детства смешанного типа. Что здесь дети будут воспитываться до 18 лет.

Летом будет перепланировка помещений, вести ее будут тоже шефы из мехколонны связи. Спальни для мальчиков, спальни для девочек... Соединены в одну группу братья и сестры. И, как и положено в доме, старшие будут заботиться о младших. К концу года планируется строительство бани, бассейна, прачечной.

Грандиозные планы. Совсем недавно казавшиеся неосуществимыми. И как нужна детдому сейчас помощь шефов, предприятий, кооперативов. Нужна помощь людей неравнодушных, отзывчивых, милосердных... Может быть, и откликнутся, ведь задуманное действительно человечно и красиво.

Сколько раз, бывая в детдоме, восхищалась и преклонялась перед воспитательницами, нянями. Галина Григорьевна Кириллова, Ираида Ефимовна Санталова, Нина Федоровна Губанова... Да и перечислить ли всех, если все они отдают себя работе, детям. А какие вкусные торты и пироги печет шеф-повар Любовь Васильевна Чухманцева! Дом без запаха пирогов — какой же это дом?

А. ТАШБУЛАТОВА.

НА СНИМКАХ: на пороге; мастер на все руки шеф-повар Любовь Васильевна Чухманцева; успеть прибрать, пока дети на прогулке, — помощник воспитателя Нина Федоровна Губанова.

Фото В. ЯКУБОВА.

Инструкция по гостеприимству

Какие впечатления останутся у гостей нашего города от его посещения? Это зависит не в последнюю очередь от работников гостиниц. От их внимательности, доброжелательности, профессионализма.

В конкурсе профессионального мастерства горничных участвовали представительницы Свердловска, Тюмени, Кургана. Всего 9 человек. Немного? Но каждая — мастер своего дела, победитель городских конкурсов. Казалось бы, какие профессиональные секреты могут быть у работников гостиничного хозяйства? Однако участницы необычного состязания считают иначе. Работа горничной требует не только практических навыков, но и знания правил, инструкций.

— Конкурс помог им обменяться опытом, повысить квалификацию,— говорит директор Свердловского предприятия гостиничного хозяйства Н. Н. Сапегин.

Отрадно, что первое и второе места заняли свердловчанки: Н. П. Колесникова из гостиницы «Большой Урал» и Л. М. Артамонова из «Юбилейной». На третьем — гостья из Кургана С. А. Кузьмина.

В. ВЛАСОВ.

Свердловск.

Телефон доверия 56-17-50

Телефон доверия хозрасчетного объединения «Молодежный сервис» и газеты «На смену!» существует второй год. За это время его услугами воспользовалась не одна сотня людей. Увы, в наше бурное, неуравновешенное время трудно всем вместе и каждому в отдельности. Очень трудно устоять как перед информационным натиском, так и под напором жизненных обстоятельств. И советы крепиться, подавлять в себе усталость, раздражение, отчаяние, ощущение бессилия и одиночества спасают не всегда. На каком-то этапе эти «тормоза» перестают работать, и вот тогда к нам звонит, например, девочка, которую изнасиловали на улице и она не знает, как сказать об этом дома, куда бежать, или молодой человек, который отчаялся найти общий язык с любимой, устал от бесконечного выяснения отношений, мать, заподозрившая дочку в токсикомании и не умеющая найти с ней общий язык, жена, чувствующая себя чужой, ненужной и одинокой рядом с мужем и детьми... Да мало ли ситуаций, когда нужен совет, просто поддержка, сочувствие, понимание другим человеком состояния, в котором ты находишься. Если у вас беда, вам трудно, звоните нам каждый четверг с 18.00 до 20.00. Мы постараемся вам помочь. Телефон доверия 56-17-50 ждет ваших звонков.

А для тех, у кого нет телефона или кто хотел бы поговорить лично, работает прием доверия: в понедельник и среду с 17 часов можно обращаться по адресу: г. Свердловск, ул. Саперов, 3, 1-я поликлиника, кабинет 221. На прием доверия можно прийти, не называя себя.

Опасно: формализм!

Если друг оказался вдруг...

Много неприятных минут пережил недавно на собрании трудового коллектива автоматно - револьверного цеха объединения «Пневмостроймашина» второй секретарь Октябрьского РК ВЛКСМ Дмитрий Горских. Вопрос стоял ребром — может ли он представлять интересы трудящихся в районном Совете?

Еще недавно в этом же красном уголке многие из присутствующих дружно подняли руки за кандидатуру Димы. Вопросов к нему практически не было. Трудовая биография на виду у всех прошла: и когда был станочником, и позже, уже будучи заместителем секретаря заводского комитета ВЛКСМ, — отзывы самые положительные.

И вдруг — недоверие, когда до выборов оставались считанные дни.

Что же случилось за этот промежуток времени, какой вихрь закрутил Горских и приземлил на «скамью штрафников» цехового собрания? То, что узнали рабочие из уст члена парткома, председателя цехкома Н. Белькова, многих так возмутило, что поступило одно предложение — отозвать Горских.

В загородном заводском доме отдыха проходил слет комсомольцев — активистов района. Секретарь ЗК ВЛКСМ Андрей Хайдуков первым делом развернул бурную торговлю пивом, да по такой цене, что и кооператоры бы ахнули. Но как известно, в заводском комитете пиво не производится...

По требованию комсомольцев провели экстренное заседание комитета комсомола, на котором дело рук Андрея назвали своим именем — «спекуляция» и постановили — оставшееся пиво раздать бесплатно. А чтобы не «подмочить репутацию» представителей других комсомольских организаций, решили делу не давать огласки.

А вскоре Дмитрий Горских на пленуме РК ВЛКСМ рекомендует А. Хайдукова кандидатом в депутаты районного Совета...

Вскрылся и такой факт. Хайдуков, вместо того, чтобы заняться комсомольской организацией вплотную (после избрания секретарем прошли считанные месяцы и дел было невпроворот), махнул рукой на все и укатил в Египет. Причем не поставил в известность заводской комитет ВЛКСМ о том, что есть такая путевка. До этого круиза в заморскую страну Андрей побывал в Югославии, путешествовал на теплоходе по рекам нашей Родины.

Финал — срочно созывается чрезвычайная внеочередная комсомольская конфедерация, и Андрею дается отставка. Правда, с перевесом всего в четыре голоса.

Д. Горских и первый секретарь Октябрьского райкома ВЛКСМ Дамир Тимганов заняли на конференции примиренческую позицию, высказались за оставление Хайдукова на посту секретаря, для острастки попугав выговором. Мол, молодой, деятельный — исправится. Ну а ошибки — у кого их не бывает.

Но комсомольцы завода выстояли, не пошли на поводу у райкома. Даже вопрос ставили категорический — исключить Андрея из комсомола.

Вот такая история приключилась на «Пневмостроймашине». И одним из действующих лиц был заводской выдвиженец Дима Горских. Это-то больше всего и возмутило заводчан.

Вопросы сыпались градом. И Диме досталось: его объяснения, что он-де не ответственен за Хайдукова в расчет не принимались. А где твоя активная, принципиальная позиция?

И только когда Дима на вопрос в лоб, как он сам оценивает свою позицию во всем этом деле, ответил: «Отрицательно!» — раздался в задних рядах вздох облегчения: «Значит, осознал?»

Да, нелегкий экзамен пришлось выдержать Диме Горских перед коллективом, который выдвинул его кандидатом в депутаты. «Не думай, что так высоко взлетел — стал секретарем районного комитета комсомола! Хоть в космос улетишь, найдем, спросим, потребуем ответа за свои дела, поступки», — шумела галерка.

На этом можно было бы поставить точку. И все-таки я не могу не сказать еще вот о чем.

На одном из совещаний в горкоме партии на мой вопрос секретарю горкома ВЛКСМ С. Таушканову, как он оценивает комсомольскую организацию «Пневмостроймашины», Сергей ответил: «Хорошо». И его нисколько не смутил факт, который я привел, что на одном из заседаний парткома работу заводского комитета комсомола с первичками признали неудовлетворительной, такую же оценку получила и деятельность Д. Горских. А через несколько месяцев Дмитрия выбрали вторым секретарем Октябрьского РК ВЛКСМ...

Как это назвать?

В. БЕРЕЗОВСКИЙ
редактор многотиражной газеты «За технический прогресс».

Свердловск.

НА СМЕНУ!

Общежитие — твой дом

Сколько стоит неуют?

Пишут вам и просят помочь жильцы общежития № 6 объединения «Уралмаш» по ул. Машиностроителей, 4. С 1986 года левая половина нашего здания находится на капитальном ремонте. И вот уже пятый год мы живем на чемоданах. Каждый год нас расселяют (на словах). По документам наше общежитие считается женским. А фактически почти все мужья прописаны. Во многих семьях по двое-трое детей. Несмотря на это, мы платим за одно койко-место по 4 рубля 15 копеек, а не по метражу. В итоге получается, что за четырехместную комнату платят 16 руб. 60 коп. за пятиместную — 20 руб. 75 коп. А есть и такие семьи, которые живут втроем на 8 квадратных метрах и платят по 8 рублей 30 копеек. Отдельно платим за электричество, за холодильник 1 руб. 20 коп., за телевизор 1 руб., за магнитофон 70 коп. Ежемесячно получается 20—25 руб. А за что мы платим такие деньги?

Мы давно не пользуемся ни мебелью общежития (рухлядь), ни постельными принадлежностями, у нас нет телевизионной, спортивной комнаты для детей, сушилка не работает, стиральные машины бьют током, в душе из семи колонок работают две-три. На балконах, выходящих во двор, белье сушить невозможно, так как со второй половины здания летит строительная грязь, мусор. По нашим коридорам строители разносят пыль, известку, краску. Всем этим дышат наши дети. В туалет ходим в сапогах, потому что постоянные засоры. В умывальную тоже без сапог не пройдешь, потому что все трубы в дырах, одну заткнем, из другой дыры вода — как из гейзера. Все краны выпадают. Вода свищет и капает. Постоянно дымят электрические щиты, часто не бывает света, и все общежитие остается голодным, так как готовим на электроплитках.

Сколько живем, ни разу не видели ни одного инспектора пожарной охраны или ответственного за противопожарную безопасность. У электропроводки давно истек срок годности. В душе вот уже вторую неделю нет двери, а ведь у всех дети, да не по одному. В коридорах темно (администрация говорит: нет лампочек), приходится вкручивать свои. Во многих комнатах по весне с потолков идут дожди. Все рамы и подоконники сгнили. На втором этаже в комнатах холодно, гуляет ветер. Сгнили батареи. Да что там батареи, если стены падают. С потолков валится штукатурка.

Представьте теперь, как живут наши 105 детей, в основном дошкольного возраста. Не удивительно, что у нас часто бывают инфекционные заболевания, в том числе гепатит, ветрянка. Целыми этажами сидим на карантинах, по 10—15 мам не выходят на работу. О нашем бедственном положении прекрасно знают в отделе рабочих общежитий ПО «Уралмаш» во главе с его начальником И. Е. Храмцовым. В августе было общее собрание жильцов. На собрании присутствовали Храмцов и его заместитель Журавлев. На собрании они обещали в ближайший срок устранить многие недостатки и пересмотреть расценки по оплате за жилье. Храмцовым была названа цифра в 2 рубля за место. Вот прошло уже пять месяцев, но «воз и ныне там». А ведь большинство семей живут на одну зарплату, так как мамы находятся в декретных отпусках. И никому нет дела, как мы живем.

Мы решили обратиться к вам за помощью, потому что в нашем общежитии живет молодежь. Может быть, вы сможете помочь нашему горю?

Жильцы общежития № 6 ПО «Уралмаш».

Моя Родина — СССР

Уже третий год работает МЖК «Якиманка». Прошлой весной заселили первый готовый корпус. Что за люди сами строят себе дом? Это работники с завода «Красный пролетарий» и научные работники Октябрьского района столицы. Эти люди и на работе, и после работы почувствовали себя маленькой коммуной. Заслуга в этом — П. П. Оники. Работая социологом экспериментального объединения «МЖК — Центр» (где участвует в создании программы возрождения центра Москвы), он стал в жилкомплексе «Якиманка» и социологом, и психологом, и организатором службы здоровья.

Забота о здоровье друг друга, своих семей не в последнюю очередь способствовала созданию доброжелательного, дружеского микроклимата. В построенном корпусе по решению МЖК выделили помещение под кабинет здорового образа жизни: массаж, траволечение, акупрессура, водолечение (ванны, моржевание).

Члены МЖК не собираются замыкаться в четырех стенах. Как идет жизнь в школе, во дворе, в микрорайоне? Они намерены активно участвовать во всех делах. И снова приходится вспомнить П. Онику. Он член оргкомитета совета самоуправления микрорайона № 1. Созданный П. Оникой кабинет здорового образа жизни в перспективе будет открыт для жителей микрорайона. В сфере интересов совета самоуправления также охрана и восстановление памятников архитектуры.

НА СНИМКЕ — чертежник Вячеслав Кирпичников (слева) может с гордостью сказать своим детям, что дом, в котором живет их семья, он строил сам. Павел Оника (второй справа) в гостях у своих друзей и единомышленников по МЖК «Якиманка».

Фото ТАСС.

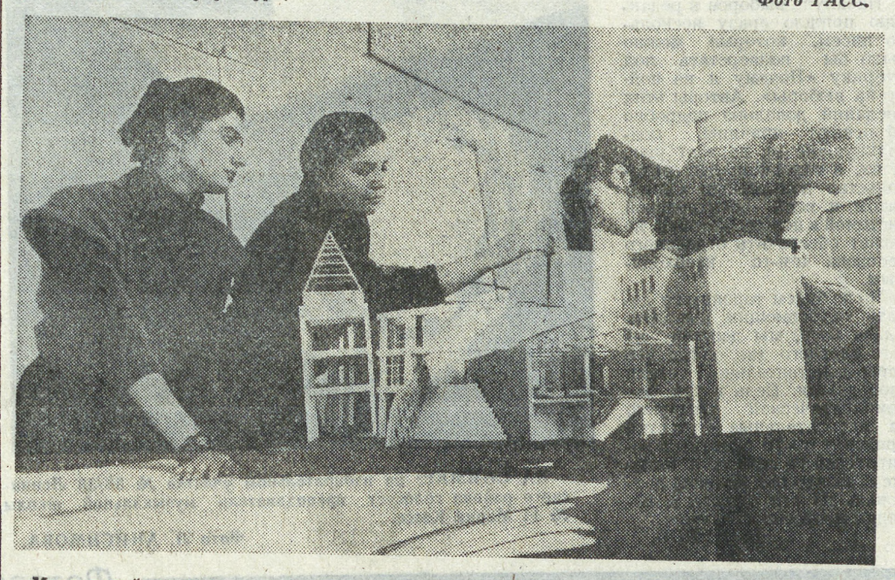

Московский архитектурный институт ведет свою историю с 1866 года. Тогдашнее училище живописи, ваяния и зодчества давало серьезную подготовку будущим архитекторам. Здесь преподавали крупнейшие архитекторы того времени. Художественные и научные дисциплины вели видные ученые, профессора университета. Своеобразие Московской архитектурной школы в отличие от петербургских состояло в более демократических условиях приема и в приближении обучения к жизни.

Не прервалась традиция и на сегодняшний день: архитектурный институт сотрудничает с проектными, научными и производственными организациями. Студенты принимают участие во многих серьезных стройках страны, реконструкциях городов, возводили современные жилые кварталы и магистрали столицы, проектировали метро, заводы, фабрики, гидротехнические сооружения...

НА СНИМКЕ: (слева направо) — студентки Наталья Пискарева, Светлана Мухортова и Екатерина Мельникова специализируются на ландшафтной архитектуре.

(Фотохроника ТАСС).

Возвращаясь к напечатанному

ЕЩЕ КАК КОМИЛЬФО!

Героиня публикации «Донкихотство Оли Панкратовой» в результате выборов 4 марта не стала депутатом горсовета. Я думаю, этот факт доставил глубокое удовлетворение доверенному лицу О. Панкратовой, секретарю комитета ВЛКСМ Свердловского пединститута А. Хабарову и его заму И. Шахновичу. Я так думаю не потому, что я — Оракул Дельфийский, а потому, что передо мной машинописное обращение в газету, подписанное этими фамилиями. И в этом обращении — под заголовком «Война с ветряными мельницами», — которое авторы потребовали напечатать до 4 марта (теперь, я полагаю, они поняли, что зря паниковали), их кандидат предстает в таком свете, что вообще непонятно, зачем они его выдвигали. «Зарабатывание дешевого авторитета, которое, к сожалению, в нашей жизни еще в моде» — слова, относящиеся отнюдь не к сопернику, которому, видимо, старались угодить ребята, а к их кандидату О. Панкратовой. Ну и, разумеется, к автору той публикации и этих строк.

Зря А. Хабаров и И. Шахнович так упрощенно о людях судят. Не собиралась газета «оказывать медвежью услугу кандидатам, да еще за 3 дня до выборов». И вообще, газета — не «сфера услуг». Вот и в публикации «Донкихотство...» мы мягко и ненавязчиво усомнились в корректности (не в правовой, а в моральной прежде всего) действий по отношению к О. Панкратовой. Сомнения эти («да еще под рубрикой «Голосуйте за молодых» — возмущаются авторы письма) были расценены как эпизоды «войны с ветряными мельницами». А если разобраться — что представляют собой эти «ветряные мельницы»? Элементарная доброта, порядочность, последовательность наконец? Ведь авторы письма, по сути дела, лишь подтвердили обоснованность наших сомнений. Мы предположили в публикации: может быть, так делать — как это по-русски? — «не комильфо». А они тут же отвечают: еще как комильфо-то! Да, она, этот наш кандидат...

Я вот дописываю эти строки и думаю: а ведь А. Хабаров и И. Шахнович завтра так же резво напишут еще одно опровержение — не отрекались, мол, мы от О. Панкратовой, мы — за справедливость. Полноте! Да и не в О. Панкратовой дело. Дело в том, что не принято между порядочными людьми: выдвигать по одному округу и тут же просить регистрироваться по другому. Не принято требовать опубликовать о своем кандидате, тем более — о молодой женщине: «Болела довольно часто, о чем свидетельствуют ее больничные листы». Если эти моменты воспринимаются как формальность, то ни о чем, кроме душевной глухоты и непоследовательности, это не свидетельствует.

С. МАТЮХИН.

Осенью 1989 года отдел прикладной экологии Института экологии растений и животных УрО АН СССР по просьбе редакции газеты «На смену!» провел независимое исследование обстоятельств массового заболевания студентов в совхозе «Красноуфимский». С самого начала мы пришли к выводу о токсической природе заболевания, и дальнейшие исследования целого ряда комиссий это подтвердили. В силу целого ряда причин виновные в этом происшествии не понесли адекватного наказания, а жертвы не получили положенных компенсаций. Это не в последнюю очередь связано с тем, что ни мы, ни другие привлеченные организации не оказались в состоянии достаточно оперативно оценить ситуацию и собрать необходимую исходную информацию.

История «лукового поля» и ряд аналогичных событий, которые не получили широкой огласки, заставили нас пересмотреть тематический план НИР лабораторий экспертизы, экодиагностики и экотоксикологии и провести ряд организационных мероприятий, направленных на создание условий для оперативного реагирования на сигналы об экологической угрозе, связанной с ростом химизации сельского и лесного хозяйства. Из сотрудников отдела сформирована группа оперативного реагирования, разработаны и освоены чувствительные экспресс-методы экодиагностики. Но не все проблемы мы могли решить собственными силами. В частности, долгое время мы не могли найти подходящего помещения для размещения специальных лабораторий. Только благодаря личному вмешательству председателя Свердловского горисполкома Ю. В. Новикова эта проблема наконец решена и экоцентр оперативного реагирования начнет функционировать в ближайшее время.

Однажды ощутив свое бессилие перед скрытой опасностью, невольно начинаешь критически оценивать свои возможности и искать пути для овладения ситуацией. В деле овладения экотоксикологической обстановкой в Свердловске и области пока сделаны лишь первые шаги. В наш экоцентр потребуется современное диагностическое оборудование зарубежного производства. Хотелось бы, чтобы ответственные руководители нашего города и области и впредь оказывали экологам поддержку и помощь.

О. САДЫКОВ.
зав. отделом прикладной экологии Института экологии УрО АН СССР.

«Эхо». Бюро действенности

УРОК — ВПРОК

Актуальное интервью

Здесь пустые полки, а там — товары на любой вкус, здесь гигантские очереди, а там изобилие и свобода выбора, здесь ажиотаж вокруг импорта, а там только «фирма». Нет, там — это не на Западе. Далекий «там» — это близкий Шувакиш. Полчаса на электричке, и вы попали в сказку для советского человека. Но цены? Выбирать не приходится. Наша экономика пока не способна дать и десятой доли того ассортимента, что представляет «черный рынок», и мы вынуждены раскошеливаться. Но, может, лучше смести Шувакиш с лица земли? Что ж, тогда придется надевать брюки, куда без искажения формы помещаются два килограмма картофеля, как остроумно заметил М. Жванецкий. Или все-таки это лучше, чем спекуляция, противоречащая «сущности социализма»?

Эти и другие злободневные вопросы стали основным предметом рассуждений в нашей беседе с начальником отдела по борьбе со спекуляцией городского управления внутренних дел А. А. Кабачиновым.

«У НИХ ЭТО БИЗНЕС, У НАС — ПРЕСТУПЛЕНИЕ»

— Анатолий Александрович, то, что мы видели на Шувакише, уже не укладывается просто в понятие «рынок». Это действительно «туча», как говорят горожане, некий живой организм, выступающий в роли универсального «спасителя» людей и «насильника» их карманов. Свердловчане, да и не только они, уже не представляют себя без рынка, даже несмотря на цены. Но может показаться странным, что руководство города 10 лет назад согласилось официально зарегистрировать рынок торговли «с рук», помочь спекулянтам «нажиться»...

— Начнем с того, что в Свердловске очень маленькая сеть комиссионных магазинов. Любой гражданин, обращающийся туда, чтобы сдать свои старые или не подошедшие по размеру вещи, как правило, получает деньги не сразу, а если товары еще и лежат долго, то их приходится уценять, что, естественно, комитенту невыгодно. На Шувакише же он может получить их тут же, и цена будет такой, какую он запросит.

— Вы, наверное, уже подвели итоги года минувшего. Хотелось бы узнать, какова эффективность работы вашего отдела?

— Да, конечно. Могу сообщить, во-первых, что до 70 процентов всех находящихся на рынке людей — это молодые люди от 16 до 30 лет. Если говорить о конкретно задержанных и осужденных, то цифры получились такие. 150 фактов спекуляции за 1989 год. Возбуждено свыше 100 уголовных дел. Более 130 человек осуждено. Среди них есть члены КПСС и ВЛКСМ. Около 30 человек нигде не работают, 10 студентов, примерно 70 рабочих...

— На фоне 40—45 тысяч, посещающих Шувакиш за одно воскресенье, 150 выявленных фактов спекуляции за год — это же почти ничего...

— А вы не задумывались над тем, что среди этих 40 тысяч человек процентов 70 — покупатели? И еще, кроме уголовной ответственности, очень многих мы привлекаем и к административной. Дело в том, что есть в УК РСФСР статья 151 об административной ответственности за правонарушения, согласно которой задерживаются спекулянты, размер наживы которых составляет не более 100 рублей. Вот таких у нас на счету более тысячи. Добавилась цифра?

— Цифра добавилась, но мы имели в виду другое. Нам известно, что в некоторых городах, например, в Мариуполе, есть места, где за определенную плату организовываются территории для, если так можно выразиться, свободного рыночного предпринимательства. Человеку, которому требуется продать какую-либо вещь, необходимо лишь заплатить за вход, и он может продавать все, что ему вздумается...

— А у нас тоже оплачивается вход: 40 копеек за право торговли.

— Но, заходя на территорию рынка, человек не уверен, что его не задержат.

— Если есть за что, если в его действиях есть состав преступления...

— Состав преступления, по вашим словам, — это купля в целях продажи?

— Это не мои слова, это Закон.

— Закон. А вам не кажется, что, принятый двадцать лет назад, он сейчас просто не в силах обеспечить решение проблемы. Явление стало массовым, и нужно искать новые подходы: ведь гонения на спекулянтов не приносят весомых результатов.

— Я согласен, что мы просто не в силах выявить всех. Вы представьте себе, что у меня в отделении работает до 10 человек. В районных подразделениях немного больше. И всего по городу около 150 человек. На полуторамиллионный город — разве нам справиться? Второй момент. Следователь. Сегодня подчас на руках у него до 40 уголовных дел, а срок расследования два месяца. Возможно ли раскрыть все преступления? И, в-третьих, в Железнодорожном районном народном суде, который рассматривает дела по Шувакишу, судей — раз, два и обчелся.

— Анатолий Александрович, а изыскиваются ли какие-либо решения, которые могли бы повернуть работу в другое русло, раз милиция справляется со своей задачей не в полной мере (пусть даже в силу объективных обстоятельств)? Ведь спекуляция имеет солидный «возраст», она такая живучая, все время держится «на плаву». Не кажется ли вам, что следует искать какие-то другие, юридические, но не насильственные методы борьбы с этим явлением?

— Ответом будет мой вопрос. Слышали ли вы что-нибудь об Указе Президиума Верховного Совета РСФСР от 7 марта 1989 года? Дело в том, что главк ОБХСС и мы неоднократно выходили с предложениями и в правительство, и в советские и партийные органы с тем, чтобы изменить статью 154 УК РСФСР. Мы считаем, что спекуляция должна определяться, как «скупка или (а не «и» — как в законодательстве сейчас) перепродажа товаров с целью наживы». Изменение значило бы, что за скупку товаров с целью перепродажи, равно как и за их продажу, человек должен быть осужден как за спекуляцию. Но нас в этом не поддержали. 7 марта был принят новый административный закон, а вернее, был немного изменен старый. В результате добавилась статья 150², которая трактуется так: «незаконная перепродажа товаров или иных предметов, не произведенных продавцом, свыше государственной цены, влечет наложение штрафа». То есть, если применять эту статью (что мы часто и делаем), можно любого на Шувакише, хоть все 40 тысяч, привлечь к административной ответственности, с конфискацией или штрафом в 100 рублей, а во второй раз — в 200 рублей, осуждением на исправительные работы...

— Хорошо. Допустим, что вам удастся «брать» всех поголовно. Неужто в такой ситуации спекулянт не найдет «контрмер»? Ну, а если все-таки посмотреть на проблему шире, затрагивая уже и причины, изменится ли здесь что-нибудь?

— Решение проблемы, на мой взгляд, самое элементарное, исходя из наших экономических прорех. Суть в том, что перераспределение товаров по регионам страны должно быть более совершенное. Ну, например, у нас здесь нет дубленок, которыми завалены магазины в Средней Азии. Там они вообще-то и не нужны, зато спекулянты скупают их и продают здесь в несколько раз дороже... Советы Министров на уровне этих республик могут ведь договориться о переброске тех же дубленок на Урал, а мы поставляли бы им другие необходимые товары. Такое решение проблемы наиболее радикальное. Других путей я не вижу.

— В начале нашей беседы вы говорили, что Шувакиш открыт из-за нехватки комиссионных магазинов. Почему же тогда, например, недавно был закрыт «Альбатрос»? Неужели нельзя пойти по пути развития сети комиссионных магазинов этого, альтернативного, направления?

— «Альбатрос» был закрыт все по той же причине: неприкрытая спекуляция. Нам известно много случаев злостной спекуляции, связанной непосредственно с комиссионными магазинами. Вот, в частности, последнее уголовное дело. Федоров, студент УПИ, сдал в комиссионные магазины города около тысячи штук часов. Спекуляция доказывается просто: поехав во Львов, там у поляков скупил подешевле партию часов и сдал почти во все магазины по 55 рублей. Следовательно, при разнице в 20 рублей прибыль могла составить около 20 тысяч. Это уже, конечно, спекуляция в особо крупных размерах. Отсюда и наказание — пять лет лишения свободы. «Альбатрос», кстати сказать, закрыт был по решению областной конторы комиссионных магазинов совместно с прокуратурой Октябрьского района.

— Действительно, спекуляция в том виде, как мы ее понимаем, идет вразрез со многими устоями нашего общества. Но давайте посмотрим на это явление свежим взглядом, ведь подобного рода магазины, особенно в нынешних условиях, могли бы принести немало пользы.

Ведь насилием проблему спекуляции не вылечить, а поскольку пока государство, в силу сложившейся экономической ситуации, не способно конкурировать со спекулянтами, остается только один путь — бизнес.

— А я считаю, я уверен, что спекуляция у нас должна караться.

— В таком случае вы полностью отрицаете и возможность создания упомянутых нами зон свободного предпринимательства, которые стали появляться в некоторых городах? То есть мест, где человек, заплатив определенную сумму, смог бы торговать и покупать без оглядки на ОБХСС?

— Да, это будет неконтролируемая ситуация, которая приведет, в конечном итоге, к процветанию спекуляции, потому что нам, то есть милиции, туда практически нельзя будет сунуться. Нельзя этого делать, и мы этого не допустим. Я против легализации спекуляции и призван заниматься борьбой с ней.

— Но здесь опять-таки на первый план выходит проблема эффективности этой борьбы, ведь практика показывает, что трудно «выловить» даже меньшую часть спекулянтов. Да и стоит ли «ловить», ведь сам процесс доказательства вины спекулянта очень трудоемкий. Интересно было бы узнать подробнее, что он из себя представляет?

— Действительно, у нас слишком мало сил, чтобы доказывать противоправность действий каждого спекулянта. Человек, который занимается спекуляцией, как правило, ездит в другие города, области, республики. Это значит, что работник ОБХСС должен знать значительно больше, чем знает сам преступник. Нужно выяснить, на чем он поедет, с кем и куда; сколько у него денег, откуда деньги, что и кто у него заказывал. Где он остановился, с кем вступил в сговор, сколько взял вещей и какие. Чтобы все это выяснить, нам нужно ездить в командировки, встречаться с большим количеством людей. После всего надо установить, что преступник приехал обратно, товар хранил там-то, распределял так-то и продал тому-то. И в конечном итоге необходимо доказать, что все это он сделал с умыслом. А если еще и делал это неоднократно, то важно знать все о каждом дне. И только после того, как все эти факты будут подтверждены, после всей этой огромной работы можно говорить о каком-то результате.

— На одного конкретного человека приходится затрачивать много времени, сил, средств, но при том общая картина не меняется: все-таки 150 выявленных и доказанных фактов спекуляции — это капля в море по сравнению с размахом этого неконтролируемого рынка. Где же тогда смысл вашей работы? Может быть, не стоит овчинка выделки?

— Отвечу словами В. И. Ленина. Он говорил, что любое преступление должно быть неотвратимо наказано, то есть преступника, если он действительно преступник, должна постигнуть кара.

— Но если он действительно преступник...

— А мы о преступниках и говорим. Неважно, что где-то там в Польше или Чехословакии спекуляция не квалифицируется как правонарушение. Будем отталкиваться от наших законов. У них это бизнес, а у нас, согласно законодательству, — преступление. И никто не должен спорить.

— В споре рождается истина...

Беседу вели
А. КУЗНЕЦОВ,
А. ФИДЕЛЬМАН,
студенты УрГУ.

НА СМЕНУ!

МИР СЕГОДНЯ

ТАСС И АПН СООБЩАЮТ

В несколько строк

✦ *УЛАН-БАТОР. Сегодня здесь закончился внеочередной пленум ЦК Монгольского революционного союза молодежи. Работа его носила чрезвычайный характер. На днях столичные ревсомольцы потребовали отставки всего состава ЦК и Центральной ревизионной комиссии. Обсуждение затянулось далеко за полночь и закончилось ранним утром.*

Пленум ЦК МРСМ, принял отставку Бюро ЦК и открытым голосованием избрал новый руководящий состав Монгольского революционного союза молодежи.

✦ *БОНН. На территории военной базы Франкенштайн в районе Дармштадт-Эберштадт (Земля Гессен, ФРГ) начата ликвидация устаревших танков М-48 американского производства, состоявших на вооружении бундесвера с 1956 года.*

Процесс ликвидации, отмечает агентство ДПА, не затронет имеющихся на вооружении бундесвера около 2000 новейших танков «Леопард-2» и 2200 — «Леопард-1».

✦ *КАБУЛ. Афганские власти потребовали от Исламабада выдать бежавших в Пакистан участников недавнего мятежа в Кабуле. Как было заявлено в МИД Афганистана временному поверенному в делах Пакистана в РА, в распоряжении афганского правительства имеются неопровержимые доказательства причастности пакистанских разведывательных служб и администрации к путчу Хекматиара — Танея.*

✦ *БЕРЛИН. Совет министров ГДР принял решение создать Национальное ведомство по разоружению и конверсии. Оно должно контролировать соблюдение заключенных соглашений по разоружению, координировать реализацию задач, связанных с сокращением вооруженных сил и вооружений в ГДР, решать социальные проблемы, обеспечивать научное обоснование вопросов разоружения.*

✦ *ВАШИНГТОН. Вице-президент США Дэн Куэйл на встрече с лидерами никарагуанской контрреволюции заявил, что демобилизация контрас должна начаться уже сейчас — до того, как 25 апреля власть в Никарагуа будет передана новому президенту страны Виолете Барриос де Чаморро.*

Фотошутка

Маленькая мама. Фото ЦАФ—ТАСС.

И ЭТО ТОЖЕ — ЭМАНСИПАЦИЯ

Полицейская академия для... девушек

Женщины, судя по всему, побеждают в глобальном споре за равноправие с мужчинами. Причем не только в США и Европе, но даже в таких традиционно исламских государствах, как султанат Оман, расположенный на юге Аравийского полуострова. Все чаще представительницы прекрасного пола избирают профессии, в прошлом считавшиеся чисто мужскими — становятся военными и врачами, летчиками и даже... полицейскими. Да-да, в королевскую полицейскую академию, что в местечке Низва близ столицы султаната города Маскат, на двухгодичный срок обучения наряду с юношами стали принимать — неслыханное дело!— девушек.

— К современному офицеру полиции, вне зависимости от пола, время предъявляет жесткие требования. Он должен иметь широкий кругозор,метко стрелять, поддерживать хорошую физическую форму, короче, быть профессионалом, — считает руководитель женского отделения академии сержант Рая Файяд. Ей 29 лет, более десяти из которых отданы работе в полиции. Рая— первая в стране женщина-полицейский.

— Мне нравится моя работа, — рассказывает она корреспонденту популярного на Ближнем Востоке журнала «Мидл Ист».— Привлекает ее динамизм, разнообразие, возможность непосредственного общения с людьми. Первое время коллеги не принимали меня всерьез. Пришлось получить юридическое образование. Конечно, было нелегко. Но мне помогали родители, затем— муж. Он тоже служит в полиции, офицер. У нас четверо детей, старшему 12 лет, а младшей девочке 3 года. Поначалу я работала в столице, в вычислительно-информационном центре департамента полиции, а когда в Низве открыли полицейскую академию, нас с мужем перевели сюда. Не так давно мне предложили возглавить женское отделение этого учебного заведения, и я согласилась. Обучение в академии идет по единой программе, поэтому уровень знаний выпускников, как юношей так и девушек, практически одинаков. Все абитуриенты проходят тщательный конкурсный отбор, ведь в ходе учебы им предстоит выдерживать огромные нагрузки, как физические, там умственные и психологические.

День моих воспитанниц загружен до предела, продолжает сержант Рая. Подъем в половине пятого утра. Пока не слишком жарко, курсанты занимаются физзарядкой, совершают утреннюю молитву и завтракают. Затем общее построение на плацу и развод на занятия, которые продолжаются до полудня. После обеда и трехчасового отдыха занятия возобновляются. В 19 часов — самоподготовка, вечерняя молитва, и ровно в 22 — отбой. Распорядок дня довольно жесткий, но с этим ничего не поделаешь — такова специфика службы, говорит Рая. Зато мы постарались создать для учащихся хорошие условия проживания. Похоже, нам это удалось. В их распоряжении не привычные казармы, а два общежития с трехместными комнатами, в каждой из которых стоит цветной телевизор. На этажах — кухни со всем необходимым оборудованием.

В нынешнем году на учебу сюда было зачислено 12 девушек и 55 юношей. Конечно, не так уж много, улыбается сержант Рая, но для такой небольшой страны, как Оман, этого вполне хватает. После получения своего первого офицерского звания — младшего лейтенанта, девушки направляются работать в аэропорты, в административный аппарат полицейских управлений на местах, в систему охраны государственных учреждений. В городах появились первые женщины-полицейские, которые несут патрулью-постовую службу. Тоже выпускницы нашей академии. По статистике, они справляются с возложенными на них задачами столь же успешно, как и полицейские-мужчины. Я считаю, что женщины более старательно и прилежно выполняют свою работу, подходят к ней гораздо ответственнее и терпеливее, чем их коллеги - мужчины, говорит Рая Файяд. Это — ценное качество для полицейского, ведь зачастую приходится сталкиваться с непростыми ситуациями при разборе ссор и споров, вести расследование запутанных происшествий.

В 6 часов утра в Омане прохладно — около 20 градусов по Цельсию. Ветерок играет песчаными облачками по плацу академии, обсаженному пальмами. Девушки-курсанты в белоснежных блузках, длинных синих форменных юбках, туфельках на высоких каблучках и фуражках с черно-белыми шашечками выходят из здания и строятся неподалеку от курсантов-юношей. Начинается новый учебный день.

А. ЖЕЛТОВ (ТАСС).

У кого еще из поклонников покойного рок-идола Элвиса Пресли соберется различных фотокарточек, значков, буклетов, календарей, посвященных певцу, в таком количестве, чтобы ими можно было буквально набить 25 чемоданов? Для американцев ответ прост: все это имеется у уроженки штата Джорджия, 32-летней поп-певицы Йони Мэйб.

Свою необычную коллекцию она стала собирать еще 15 лет назад. С ней она познакомила жителей многих городов Америки, а также Китая, Австралии, Новой Зеландии — тех мест на земном шаре, где Йони побывала с гастролями (сегодня она готовится посетить Европу).

Рекламная атрибутика, связанная с именем Элвиса Пресли, по-прежнему пользуется успехом. То, что собрала Йони Мэйб, — и познавательно, и интересно, а главное — вполне объяснимо. Ибо известны факты, когда любящие певца явно не в меру поклонники и поклонницы старались в память о нем раздобыть какую-нибудь тару с водой из личного бассейна Элвиса, или, скажем, обрывки его одежды и обуви...

Фотохроника ТАСС.

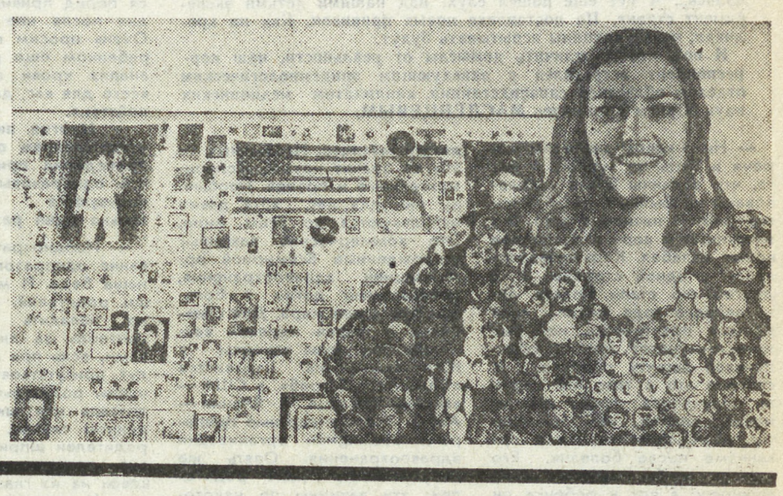

«ЖЕНАТ... ИМЕЮ ДЕТЕЙ»

«Неправильный» американский телесериал

Идеальная американская семья — любящие друг друга родители, здоровые и красивые дети, иногда еще и преданная и любимая всеми домашняя собака или даже две — долгое время провозглашалась основой американского общества. Однако угрожающий рост разводов, а значит, так или иначе разбитых семей, не говоря уже о получившем широкое распространение насилии по отношению к детям, психические заболевания среди подростков постепенно превратили этот идеал в миф. Тем не менее три крупнейшие телевизионные компании США — Эй-би-си, Си-би-эс и Эн-би-си — уже в течение трех десятилетий продолжают создавать неправдоподобно позитивный образ семьи в жанре, известном как «комедия положений» (по-американски — «ситком»).

За некоторым исключением эти получасовые фильмы, сюжет которых обычно вращается вокруг какой-то одной семьи (мать, отец, дети), всегда воплощали американскую мечту о счастливом домашнем очаге, и любой возникающий конфликт или кризис в отношениях между членами семьи успешно и благоразумно разрешался к моменту окончания серии.

Но такое чувство не возникает у тех, кто смотрит комедию под названием «Женат... имею детей», уже четвертый сезон не сходящую с американских экранов. Этот веселый и шумный «ситком» вынырнул из «недр» не очень известной телекомпании «Фокс бродкастинг нетуорк», этого сравнительного молодого конкурента главных телевизионных каналов. Вынырнул и неожиданно стал телевизионным «хитом», по популярности превосходящим многие другие программы телевидения.

Это удивляет не только потому, что речь идет о не очень крупном телеканале, но и потому, что семья, вокруг которой разворачиваются события, в целом вызывает отвращение.

Неопрятный Эл Банди — отец семейства — торговец обувью, который ненавидит свою малооплачиваемую работу и молит Бога ниспослать ему смерть, чтобы положить конец своему нищенскому существованию. Его жена Пегги вместо того, чтобы заниматься домашним хозяйством и кормить семью, постоянно сидит перед телевизором и смотрит бессмысленные дневные телевизионные драмы, поглощая при этом огромное количество конфет. Их злобный сын Бад и сексуально озабоченная и недалекая в умственном отношении дочь Келли постоянно ссорятся и составляют планы (зачастую вместе с матерью), как украсть у отца деньги. Другими словами, каждый как может наступает другому на горло: в каждом следующем эпизоде цинизм достигает нового, более высокого уровня, превосходя предыдущий в вульгарности, бестактности и жестокости.

Подобные повороты оскорбляют обычных зрителей. Одна пожилая женщина со Среднего Запада даже начала кампанию против фильма. Противоречивостью комедии можно, наверное, объяснить тот факт, что поставившая его компания отказала ее создателям Рону Ливитту и Майклу Мойе в разговоре со мной. Но в интервью, опубликованном год назад, сразу после того, как комедия получила свое первое признание за дерзость и подпольную популярность, Ливитт рассказал, как и почему зародилась идея создания именно такого сюжета.

«Мы хотели, — признался он журналисту, — взять традиционную семью и вывернуть ее наизнанку, показать нечто такое, что, по нашему мнению, и есть настоящая жизнь. Я помню, когда я был еще подростком и мы садились за стол, никто не гладил меня по голове и не говорил: «Ого, да ты замечательный парень, дорогой!». В доме постоянно раздавались крики и шум. Я не знаю, где есть такие семьи, что показываются обычно в «ситкомах». Я не видел ни одной подобной».

Как большинство тех, кому эти вымышленные семьи оказали медвежью услугу, мы вынуждены теперь обратиться к комедии «Женат... имею детей» в надежде увидеть — пусть и не до конца — реальную семью, образ жизни которой гораздо ближе к нашему действительному.

Д. БЕССМАН, американский журналист. (АПН).

ЮГОСЛАВИЯ РАЗВАЛИВАЕТСЯ?

«Распад Югославии больше не кажется невозможным. От Косово на юге и до Словении на севере Югославию сотрясают межнациональные конфликты и вражда между республиками и полуавтономными краями федерации. В прошлом месяце съезд СКЮ прервался, когда делегация Словении покинула зал, протестуя против нежелания СКЮ пойти на широкие демократические реформы. А недавно Союз коммунистов Словении официально провозгласил свою независимость. «Еще год назад я бы ни за что не поверил, что Югославия распадется, но сейчас начинаю понимать, что это возможно», — сказал бывший журналист А. Новак, работающий сейчас в одном из издательств в столице Словении.

После второй мировой войны, когда коммунистическая партия пришла к власти, она считалась вместе с армией объединяющей Югославию силой. Сейчас этой федеральной партии уже не существует, утверждают словенцы, призывающие к преобразованию Словении и Югославии в демократическое государство. Только обеспечивая более широкую автономию в рыхлой конфедерации, страна может стать сильнее и сохранить единство, утверждают словенцы. «Угроза распада — это реальность, и к ней следует относиться серьезно», — сказал руководитель словенской партийной организации Ц. Рибичич, партия которого изменила свое название, назвав себя Союзом коммунистов—Партией демократического обновления и приступив к заключительной подготовке к свободным выборам в Словении.

Для Рибичича федеральная партия в ее нынешнем виде «неприемлема», и вместо ее оживления, на его взгляд, более реалистичен раскол на реформистскую и ортодоксальную партии, возглавляемые соответственно Словенией и Хорватией, с одной стороны, и Сербией — с другой.

В эти похожие на весенние дни в Любляне ощущение кризиса отсутствует. Словенцы хорошо живут здесь рядом с Австрией и Италией. 2,1 миллиона словенцев при населении Югославии 23 миллиона человек производят почти 20 процентов ВНП и почти 30 процентов общего объема экспорта всей страны. Во время недавнего опроса общественного мнения 80 процентов опрошенных — в том числе и сам Рибичич — выразили убеждение в том, что Словения, если потребуется, может выжить как независимое государство. «Да, Словения может жить независимо, — говорит С. Валант, исполнительный вице-президент Люблянского банка. — Однако независимость — это не главная идея. Мы нуждаемся в федерации нового типа».

газета «Крисчен сайенс монитор» — Пресс-бюро ТАСС.

Сквозь прозрачную стену

Германия на изломе своей судьбы

ОЧЕРЕДЬ толкалась совсем по-нашему. От нетерпения — судорога по хребту. Глазами ела машинный кузов. Еще бы! Связки бананов, россыпь ананасов, свежая клубника в полиэтилене величиной с картошку — пальчики оближешь. Три молодых человека — двое мужчин и женщина — проворно рассовывали бананы по пакетам, успевая снисходительно, сверху вниз, пикироваться с очередью. Цена заморской зелени — всего-то три марки за килограмм. Уточняю однако: немецкой марки, то бишь, западногерманской.

Взгляд туриста, известное дело, поверхностен. Скользит по зеленым экзотическим верхушкам, провожает веренцу «опелей», «БМВ» и «мерседесов» с бундес-номерами, утыкается в объявления фирм и частных лиц, по-западному зазывные. Все эти черточки в жизни ГДР не то, чтобы в новинку нам — мы саму-то Восточную Германию для себя открываем. Они внове для жителей социалистической части разделенной страны. Подоплека перемен известна: граница между ФРГ и ГДР открыта, две несхожие общественные системы вступили во что-то вроде химической реакции, началась этакая диффузия: взаимопроникновение людей, денег, товаров.

Но вернемся к машинам. Они, конечно, не роскошь, а средство передвижения, и все же... Лощеные, стремительные авто, проверенные образцы неутомимых западных фирм, вкатывают на улочки Эрфурта и Готы, Веймара и Лейпцига, подобно разноцветным стрекозам, и порхают от магазина к магазину. Не то, что восточные немцы, даже мы привыкли постепенно к их коловращенью, они воспринимались столь же постоянным атрибутом городской жизни, как остроконечный силуэт эрфуртской Северинкирхе или берлинская телебашня. Изящные, комфортабельные лимузины к концу дня обращаются в персональные грузовики: закупленны дешевые гэдээровские продукты, теперь можно и обратно, в свой потребительский рай.

Конечно, местные жители к пришельцам из-за символического кордона благоволят не сильно, но и возмущаться особо не возмущаются. Сами частенько наносят ответные визиты. Наш гид, второкурсник берлинского университета имени Гумбольдта Андреас Майнеке сказал как-то:

— Я со своими родителями раз в месяц езжу в ФРГ за покупками. Овощи, фрукты там стоят дешевле, чем у нас.

Магазины с высококачественными западными товарами, объявления в витринах бюро путешествий: «2 дня на пляжах Мальорки, первоклассный сервис». И рядом цена — всего 159 марок, но, как вы уже догадались, западногерманских. Иметь или не иметь, равнодушно пройти мимо или вкусить заманчивые плоды «общего рынка»? Приятно чувствовать себя советским туристом: муки выбора тебе неведомы. И понимаешь, как сложно восточным немцам устоять перед искусами коварного капитализма.

Экспансия? Экономический диктат? Подрыв социалистических устоев? Пока лишь бананы и ананасы на десерт жителю Эрфурта или Лейпцига, пока, всего-навсего, возможность развеяться на недоступных прежде европейских просторах.

В холле берлинского спортивного дворца имени Вернера Зееленбиндера, где шел заключительный концерт фестиваля политической песни, мы за стойкой уплетали сочные сосиски, когда к нам подскочил человек в возрасте за тридцать и попросил: «Зекс марк». Один из наших парней залез в карман и вытащил горсть монет, незнакомец порылся на ладони, отсчитал шесть марок и положил на ту же ладонь одну монету. Он торопливо вернулся к стойке, а мы начали с любопытством разглядывать серебристый кругляшок. На нем значилась цифра 2. Так вот они какие — дойчемарки. Благодаря им можно целых два дня расслабляться под солнышком Средиземноморья, но нельзя купить парочку аппетитных сосисок в буфете дворца имени Вернера Зееленбиндера.

Когда мы рассказали об этом случае Андреасу, он заключил: «Выгодный обмен».

В иноязычной среде гид — не просто переводчик, но и доступный тебе носитель настроений, чаяний, помыслов, что называется, простых людей. При первой же нашей встрече Андреас обозначил свою позицию:

— Я — против объединения.

— Почему?

— Они (то есть западные немцы — **прим. О. Б.**) живут иначе, чем мы. Там — каждый за себя. У нас отношения между людьми проще и теплей.

Андреас в свои 22 года — член ПДС и убежденный сторонник социализма. Как и его однокурсница Анна, вместе с родителями восемь лет прожившая в Белоруссии. В преимуществах строя, при котором они выросли, ребята убеждали на примере собственных семей.

Анна: «Я живу с матерью и братом, небогато, прямо сказать. И все-таки удается учиться. В единой Германии мне придется бросить университет и идти зарабатывать деньги — на учебу, на помощь семье».

Андреас: «Мой отец работает в профсоюзной инспекции по охране труда, а мать — в техотделе медеплавильного комбината в Галле. Оба они боятся потерять работу, если произойдет объединение Германии. В этом случае инспекция, скорее всего, будет ликвидирована, а предприятие закрыто, потому что оно убыточно».

Даже если удастся закончить университет, рассуждали наши знакомые, есть опасность: оказаться не у дел с никому не нужным дипломом в кармане. Возможно, страхи их преувеличены и угроза безработицы только помашет издали выразительным кукишем. Но нельзя отказать берлинским студентам и в молодом, остром чутье: если в обществе возникает социальная болезнь, то она, в первую голову, поражает юных, едва вступивших во взрослую жизнь и не имеющих средств спастись от инфекции. Тому порукой неумолимый мировой опыт. Из Эрфурта, Веймара, Готы уехали на Запад, многие квалифицированные врачи и водители. Те, кто уверен: я готов конкурировать хоть с кем, я не пропаду. И автобусы «Югендтуриста» очень часто опаздывали к началу наших экскурсий на 5—10 минут, словно задавшись целью развеять миф о хваленой немецкой пунктуальности. И водители этих автобусов отказывались отступить от маршрута хотя бы на сто метров — их рабочее время расписано жестко, трудиться приходится за себя и за тех парней, что крутят баранку где-нибудь в Мюнхене или Гамбурге.

Допускаю, что социализм гуманен только с виду, и не дает человеку обрести благосостояние, соответствующее его способностям и энергии. Что и в нем не затихает борьба личностей, задрапированная лозунгами о всеобщем равенстве. Но вот ведь что любопытно: если до сути явлений надо доходить постоянной работой ума, то лозунги воздействуют постоянно, изо дня в день, годами. И вольно или невольно воспитывают массовое сознание: государство мне друг, оно меня защитит, не даст в обиду. И когда обнаруживается, что охранная стена не вечна, ее, подобно Берлинской, можно разнести на сувениры, и тебе надобно учиться самому стоять за себя — вот тут-то страхи и начинают обуревать. Тем более, что жизнь каждый день сталкивает тебя с людьми, в чьем генетическом коде заложена совсем другая модель поведения.

На одной из улиц Эрфурта довелось наблюдать такую сцену. Семейная пара из ФРГ, люди среднего возраста, припарковав машину у обочины дороги, вышли из нее, и начали осмотр старинного четырехэтажного дома. Жена стояла у автомобиля и брала сквозь очки-объективы, так сказать, общий план. Муж прохаживался перед фасадом, задирал голову куда-то кверху, чуть ли не оглаживал отполированный временем кирпич, и что-то втолковывал своей супруге. Оценщики, да и только. «Домик себе присматривают», — пошутил я тогда.

Но оказалось, что юмора в моей фразе столько же, сколько перца в зеленом чае. Скорее всего, супруги из Западной Германии и в самом деле приглядывались к будущей своей, как они считают, законной недвижимости. Многие граждане ФРГ, бывшие владельцы и наследники владельцев домов, оказавшихся на территории Восточной зоны, собираются после объединения Германии через суды предъявить свои права на потерянные жилища. Теперь представьте, что ваша квартира в одном из таких зданий. Захочется ли вам единства нации, если вы можете лишиться при этом единственного личного прибежища?

В газете «Нойес Дойчланд», на первой полосе, Андреас показал мне заголовок статьи, посвященной итогам визита первого лица сегодняшней ГДР в Западную Германию — «Модров: «Я вернулся не на коленях». Значит, все-таки хотели поставить на колени? Вместо тактичного процесса сближения — напор всей экономической мощью, нахрап политического давления с Запада.

— И все-таки объединение произойдет, — признался убежденный сторонник социализма Андреас Майнеке. — И скорее всего, уже в нынешнем году. Примерно 70 процентов жителей ГДР хотят этого.

В Эрфурт мы приехали в один день с канцлером Колем. На площади у Северинкирхе собралось 130 тысяч человек — почти все взрослое население города. Коль выступал в поддержку своих единомышленников с Востока, христианских демократов. Нам поприсутствовать на митинге не удалось. Застали лишь толпы, а вернее сказать, ряды людей с плакатами, расходящихся по домам. Они шли словно бы с праздника, оживленно переговариваясь между собой, раскованные и организованные одновременно.

А потом в витринах, за стеклами первых этажей зданий мы увидели сотни одинаковых, типографского изготовления листовок с лаконичным текстом «Коль, возвращайся к себе». Они были развешаны и приколоты еще до митинга. Стенная «печать» расправляется таким образом не только с канцлером ФРГ. Мы встретили в витрине и Карла Маркса, плачущего кровавыми слезами, и два портрета Эрика Хонеккера рядом: на одном он в монашеской рясе и клобуке, на другом — в полосатой робе заключенного.

Главные площади в Эрфурте и Веймаре уставлены планшетами, как мольбертами художников. На каждом — название партии и предвыборный девиз. Какое же будущее Германии прорисует нынешняя весна?

Когда вы будете читать этот материал, результаты выборов в Народную палату ГДР вам, я думаю, будут уже известны. Действительно ли победили социал-демократы, как предсказывали все опросы общественного мнения? Сколько мест зарезервировала в парламенте ПДС — партия демократического социализма? Удалось ли Колю заставить избирателей прислушаться к аргументам христианских демократов? Подставьте ответы под каждый вопрос.

Мы уезжали из Эрфурта в день карнавала. Взрослые прыгали вместе с детьми, держась за связку воздушных шаров. За поворотом узкой улочки вы могли столкнуться с маской уродца, весельчака, забияки — как уж повезет. Или поймать прилетевший за просто так с кузова машины фирменный полиэтиленовый пакет с газетой внутри. Как бы ни захватывала политика, немцы умеют отвлечься на простые радости. На нашем воздушном шарике иногда бывает неплохо.

О. БАЛЕЗИН.

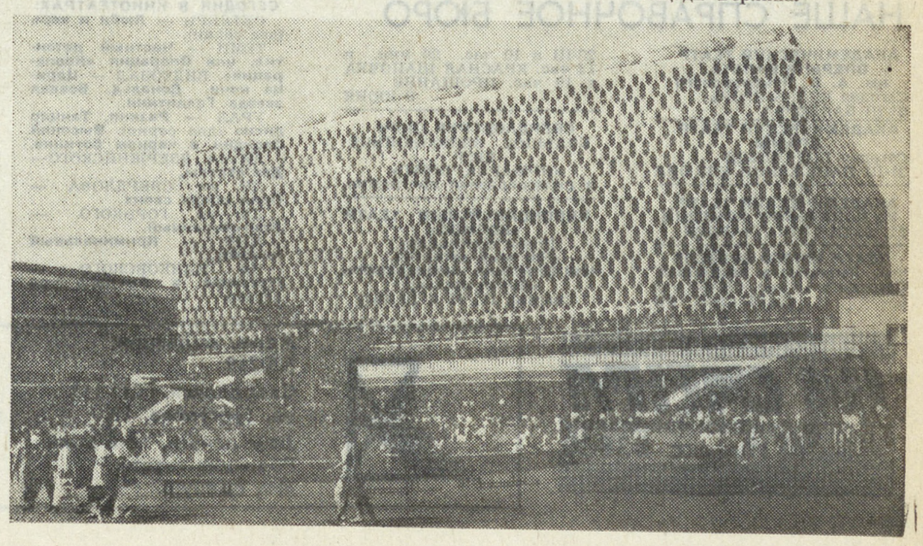

Крупнейший универмаг «Центрум» на центральной площади Берлина.

Программа «Здоровье»

ПРИВИВКА ПО КАЛЕНДАРЮ БУДУЩЕГО

Ставить или не ставить? Вот вопрос века для родителей, когда их ребенку приходит время получать свои прививки. А та ли это вакцина? Стерилен ли шприц? А вдруг осложнение? Напуганные прессой и жизнью родители разрываются между страхами: не привьешь — заболеет, привьешь — вдруг осложнение, или что похуже. В Элисте же вон случилось... А тут еще пошел слух: над нашими детьми эксперимент ставят. По постановке новых прививок. Как на кроликах, новые вакцины испытывать будут.

И вот, чтобы отличить домыслы от реальности, наш корреспондент встретился с заведующим эпидемиологическим отделом областной санэпидстанции, кандидатом медицинских наук Юрием Кузьмичев МАСЛЕНЦЕВЫМ:

— Ни о каком эксперименте речи и быть не может. А вот то, что вакцины будут использованы необычные, давайте поговорим. И начнем с того, что иммунитет к кори в последнее время ослабел. Корь «повзрослела», с одной стороны, а с другой ею стали болеть дети первого года жизни, чего раньше практически не было — иммунитет матери обеспечивал защиту ребенка. И связано это с тем, что защита, полученная после вакцинации, слабее, чем иммунитет, вырабатывающийся в организме после болезни. Его хватает, чтобы защитить саму женщину, а вот у ребенка он проявляется слабо. Выходит, появилась необходимость ставить прививки от кори не в год, как раньше, а детишкам в возрасте полугода, девяти месяцев.

— Но говорят, что прививки против кори вообще не эффективны.

— Как специалист я с этим не согласен. Наша вакцина «Ленинград-16» во всех исследованиях доказала высокую эпидемиологическую эффективность. Но дело в том, что сейчас обнаружены случаи использования нестандартной вакцины, применяемой после неправильного хранения, например. Дети, получившие такие прививки, не могут устоять против инфекции.

— Многих волнуют осложнения, следующие за прививкой. Если сейчас начнем ставить прививки в более раннем возрасте, не вызовет ли это увеличения числа осложнений!

— Во-первых, большинство осложнений—это вина отнюдь не препарата, а недобросовестной работы медиков. Когда, например, прививки делаются детям с противопоказаниями. Во-вторых, сейчас мы перейдем к разоблачению слухов. Мы нынче используем необычные вакцины, которые будут прививать детям шести и девяти месяцев. Необычные — это не значит новые, экспериментальные и прочее. Необычны они для нас, хотя давно используются во всем мире. Это коммерческие вакцины, утвержденные Всемирной организацией здравоохранения, прививаемые детям в большинстве стран мира. Для сравнения с нашей коревой вакциной закуплены вакцины у Югославии — она называется «Эдмонстон-Загреб», в США — вакцина Шварца, в Японии — АІК-С. Это стандартные препараты Всемирной организации здравоохранения. Опять же могу развеять страхи родителей: эти вакцины по некоторым показателям даже качественнее нашей. Допустим, одна из них тканевая, то есть выращивается на тканях человеческого организма. И как понимаете, здесь любые осложнения, реакции отторжения почти исключаются.

— Значит, слухи об опасности начавшейся вакцинации безосновательны!

— Именно так. Единственное новшество — новый календарь прививок .То есть их перенос на меньший возраст. Но я уже объяснил, что это оправданно. И даже не оправданно, это — необходимый шаг. Ведь дети тяжелее всего переносят корь именно в возрасте до года. В этом возрасте больше всего осложнений вызывается болезнью, наибольшее число смертельных случаев.

— Итак, мы успокоились насчет вакцины и календаря. Но ведь большинство родителей еще больше волнует вопрос: а не занесут ли медики какую нибудь инфекцию похуже, ставя прививку нестерильным шприцем!

— Нас волнует это тоже. Но в данном случае мы абсолютно спокойны. На все прививки, проводящиеся по новому календарю, из Москвы получены одноразовые шприцы, иглы. Получены и одноразовые копья для забора крови из пальца — для исследования напряженности полученного иммунитета. И, кстати, у нас огромная просьба к родителям: пробы крови будут браться перед прививкой, через 42 дня после нее и через год. Очень просим вас: придите с ребенком еще раз, ведь этот анализ крови важен прежде всего для вас, для вашего спокойствия.

— Многие люди не верят утверждениям о правильности проведения прививок, о том, что одноразовые шприцы используются действительно только один раз.

— Неоднократное использование одноразовых шприцев— наша беда. И мы рады помощи родителей. Думаем, можно наладить эффективный контроль за любыми прививками, если при вакцинации будут присутствовать, например, члены родительского комитета детсада или школы. Ну, а в данном случае, по просьбе родителей шприцы и иглы будут разворачиваться из упаковок на из глазах.

— И наконец, почему именно в Свердловске будут ставить прививки по новому календарю и коммерческими вакцинами!

— Прививки на таких же условиях будут ставиться детям в Ташкенте. А выбраны эти два города — мы и Ташкент, по противоположности. У нас — одно из лучших в стране положений с заболеваемостью, она довольно низка. А в Ташкенте — одно из самых тяжелых, болеет много детей. Чтобы выбрать лучшую вакцину, надо посмотреть и там, и там.

В заключение мы перечислим противопоказания для вакцинации:

— доказательства аллергии к яйцам или антибиотикам, используемым для консервации вакцин; дети, температурящие в это время; дети, ранее привитые против кори; дети, переболевшие корью; дети, страдающие астмой, дерматитами или сходными заболеваниями; дети с иммуносупрессивной терапией или иммунодефицитом; дети, получавшие гамма-глобулин или переливание крови в течение трех месяцев до вакцинации; дети с лейкемией, лимфомой или другими неоплазмами.

С. ОНИЩУК.

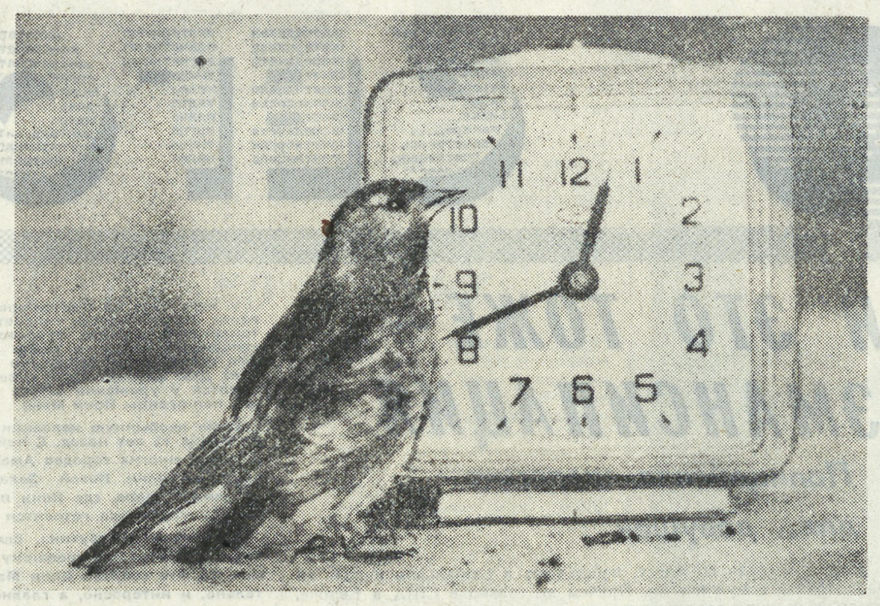

На летнее время. Фото Б. ЦИМАКУРИДЗЕ.

«Уральский следопыт» № 3-90

Третий номер «Уральского следопыта» открывает «Краеведческий бумеранг»: читатель спрашивает — читатель отвечает. О часовне, построенной в 1867 году в поселке Северском и об ее дальнейшей судьбе; о монетах с мониста; о медали из бабушкиного сундука и о многом другом, не менее интересном, вы прочтете в этой подборке.

Тиманский кряж — колыбель народа коми. Река Кедва. Об этих пока еще нетронутых, но находящихся под угрозой редких местах размышляет в своем очерке Майя Быкова.

Александр Семенин — постоянный автор «Уральского следопыта». Сегодня в новой работе автор знакомит нашего читателя с бедами ландшафтной архитектуры. Он пишет о садах и парках прошлого, которые создавались десятилетиями в традициях Японии и Китая, о кризисе садово-паркового строительства, о союзе с наукой и о многом другом, дающем возможность понять профессиональную тревогу экологов и ботаников, цветоводов и ландшафтных архитекторов.

Отдел прозы публикует окончание повести «Нещечко» Леонида Нечаева.

В 1987 году, в сентябре, в «Строительной газете» была помещена статья «Я знаю, где клад». В ней шла речь о несметных богатствах, спрятанных Емельяном Пугачевым. В публикации «Где искать клад?» автор Георгий Зайцев знакомит нас с легендами и фактами, с разными мнениями и предположениями.

Рубрика «Мой друг фантастика» публикует повесть Александра Стоянова «Вполне порядочный мир», фантастические рассказы Николая и Сергея Ореховых «Присказка», рассказ «Форс-Мажор» Сергея Михалева.

Любители и знатоки трав вновь встретятся на страницах журнала с Иваном Беляевым.

Любители зарубежного детектива прочтут рассказ Агаты Кристи «Трагедия в Мандон Мейнор».

Рубрика «Музыка и мы» имеет своих поклонников. Сегодня мы отвечаем на вопросы многих читателей. «Уральский следопыт» представляет группу «Чайф».

Завершает номер, по традиции, «Мир на ладони».

А. ДМИТРИЕВА.

ДЕНЬГИ ДЛЯ МАЛЫШЕЙ

12 тысяч рублей перечислило на прошлой неделе областное отделение Советского детского фонда в ожоговый центр Свердловской больницы скорой медицинской помощи для приобретения дорогостоящих белковых препаратов для детей. Маленькие пациенты составляют половину больных отделения. Если у взрослых ожоги часто связаны с производственными травмами (и производство доплачивает больнице за лечение), то у детей, как правило, это бытовые травмы. А получают их дети совсем маленькие — в возрасте от семи месяцев до двух лет.

— Представляете малыша, которого посадили перед тарелкой горячего супа или чашкой горячего молока и который опрокинул это на себя? — рассказывает врач-реаниматолог Н. В. Послыхалин.— Он же маленький, и площадь ожога, которая невелика для взрослого, огромна для него. Если она свыше 5 процентов — уже развивается ожоговая болезнь, уже тяжелое состояние, необходимо интенсивное лечение, а препараты очень дорогие.

Вот и обратились врачи в Детский фонд, и тут же получили помощь.

М. СУСЛОНОВА.
Свердловск.

...И ОТ ПРОФСОЮЗА ЛИЧНО

Школьники Ревды с удовольствием вспоминают дни, когда в городе для них провели целый комплекс интересных мероприятий: спортивные соревнования по картингу, «Золотую шайбу», «Зарницу», пионерский семинар, День молодежи и многое другое.

На массовую организацию досуга молодежи выделили более двух тысяч рублей профсоюзные комитеты местных предприятий, объединенные в секцию по профсоюзной работе при городском комитете партии. Деньги поступили на счет горкома ВЛКСМ и сразу пошли в дело.

Событие, для Ревды необычное, если учесть, что прежде существовавший самостоятельно методсовет по профсоюзной работе при горкоме КПСС занимался чисто внутренними организационными вопросами.

Первый — так сказать, теоретический — этап совместной деятельности профсоюзных организаций закономерно переходит в сферу конкретных действий.

С. КОКОРИН,
корр. информационного центра облсовпрофа.

◆ «СПОРТЛОТО»

Результаты 11-го тиража лотереи «Спортлото» «6 из 45» и «5 из 36», состоявшегося 18 марта 1990 года.

«6 из 45»: 13, 17, 18, 23, 26, 37.

«5 из 36»: 19, 22, 24, 25, 28.

Зам. редактора О. БАЛЕЗИН.

Фоторепортаж

СЕРЬЕЗНЫЙ СПОРТ

С 7 по 9 марта в спорткомплексе «Дельфин» Кургана прошли Российские соревнования по тяжелой атлетике и плаванию среди инвалидов с нарушениями опорно-двигательного аппарата.

Я опоздал. Очень хотелось посмотреть выступление наших свердловских ребят, от души «поболеть» за них. Но график соревнований поменялся.

— Знаешь, я уже выступил, — встретил меня Владимир Ларионов. — Выжал 160. Но сегодня Игорь выступает, его-то ты увидишь.

Мне остается только, стоя у стенда с результатами, изучать успехи нашей команды. Ларионов, конечно, чемпион: следующий за ним результат — 115 килограммов. К тому же он говорил, что мог и больше взять, 165, но не поняли друг друга с ассистентом, ждал хлопка, передержал штангу — поднять уже не смог. Да, может, и не так это важно — впереди соревнования союзные. Там вот себя покажем...

Николай Кузнецов, свердловчанин, выжал 50 килограммов. Но у него тоже 1 место — в категории до 51 килограмма. И в плавании на спине он первый.

В этом соревновании они рядом — Владимир Ларионов, 17 лет занимающийся тяжелой атлетикой — поднимает вес, непосильный для иного кандидата в мастера спорта — и Николай Кузнецов, который буквально две недели назад пришел на областные соревнования, первый раз в жизни взялся за штангу.

— Вызывается Игорь Ворожищев, город Нижний Тагил, — говорит судья. —Заявленный вес — 135 килограммов.

За Игоря переживают все зрители.

— Давай! Игорь! Жми!— единый крик.

Но поднимаются красные флажки судей. Вес не взят. За Игорем остается только III место.

— Не волнуйся, — сказал мне Владимир Ларионов. — Игорю много еще работать. Он 190 поднимет, вот увидишь.

Постепенно начинаю сознавать, что эти соревнования не некая благотворительность, как я думал сначала, а серьезный спорт. Я просто перестаю замечать какие-то физические недостатки участников и увлекаюсь спортивной борьбой.

Особенность этих соревнований — очень доброе, участливое отношение друг к другу. Бывает, последний приплывает на финиш минуты через две после других, но ведь — выдержал, доплыл! Награда — единодушные аплодисменты всего зала.

Вечером, в гостинице «Москва» участники ближе знакомятся, говорят об общих проблемах, о необходимости вот таких соревнований. Здесь я встретил Людмилу Георгиевну Рогову из Челябинска, хозяйку детского сада воскресного дня, который она устроила в своей квартире. К ней приносят малышей со страшной болезнью — детский церебральный паралич. Она, как может, учит их двигаться, говорить. И — успешно. Мебель в ее квартире —это и снаряды, и тренажеры, и игрушки. Сюда, в Курган, Людмила Григорьевна приехала как участница соревнований. А еще приехали люди из Барнаула, Новгорода, Хабаровска, Кемерова, Красноярска, Вологды, Петропавловска - Камчатского, Перми, Приморского края.

В командном первенстве свердловчане заняли 2 место, уступив 10 очков алтайцам и обойдя на два очка хабаровчан.

Все, с кем я встречался, говорят о необходимости создания каких-то клубов, спортивных секций, объединений. Но почти нигде таких клубов нет.

Об этом болит душа у Владимира Ларионова.

— Для мужчин тяжелая атлетика — лучше всего. И можем мы создать нормальную команду, лишь бы люди пришли, захотели что-то изменить в своей жизни.

Для этого и создал Владимир кооператив «Адонис» в Нижнем Тагиле. Сперва хотел действовать через какое-нибудь предприятие, иметь только ставку. Не получилось. Так и возник «Адонис». Сейчас он имеет прекрасное оборудование и богатый спыт Владимира Ларионова.

Г. КОРОБЕЙНИКОВ.

НА СНИМКАХ: команда свердловчан: жим штанги— Игорь Ворожищев, ассистирует Владимир Ларионов.

Фото автора.

ИНФОРС

ИНФОРМАЦИОННО-РЕКЛАМНАЯ СЛУЖБА ФОНДА МОЛОДЕЖНОЙ ИНИЦИАТИВЫ ГАЗЕТЫ «НА СМЕНУ!» (ТЕЛЕФОН 56-91-16).

НАСТОЯЩАЯ ПРОФЕССИЯ ДЛЯ НАСТОЯЩИХ МУЖЧИН!

Белоярский техникум атомной энергетики объявляет прием студентов на дневное и вечернее отделения по специальностям:

— 2106 — «Эксплуатация электрооборудования и средств автоматики энергосистем» (на базе неполного среднего образования);
— 1010 — «Эксплуатация парогенерирующих установок устройств атомных электростанций» (на базе неполного и полного среднего образования);
— 2101 — «Автоматизация тепловых процессов на атомных электростанциях» (на базе полного среднего образования);
— 2204 — «Программирование для ЭВМ и автоматизированных систем».

Срок обучения по специальностям:
— 2106, 1010, 2101, 2204 — 3 года 10 месяцев,
— 1010, 2101 — 2 года 10 месяцев.

Иногородним предоставляется благоустроенное общежитие.

Вступительные экзамены начинаются:
— 1 августа — на дневном отделении,
— 1 сентября — на вечернем отделении.

Вступительные экзамены (русский язык — письменно, математика — устно) необязательны для окончивших школу на «4» и «5».

Наш адрес: 624051, Свердловская область, Белоярский район, п. Заречный, ул. Ленина, 27, телефоны: 3-20-04, 3-26-07, 3-19-67.

Транспорт: проезд до п. Заречного от автовокзала на автобусе рейсом № 126 (конечная остановка).

На все специальности прием девушек ограничен!

Я — СВОБОДЕН, Я — СЧАСТЛИВ!

Говорят те, кому удалось анонимно, без лекарств и других медицинских средств, легко и безболезненно, навсегда избавиться от алкогольной и никотиновой зависимости.

Единственный надежный помощник в борьбе с вредными привычками — неоднократно опробованный и высокоэффективный МЕТОД Г. А. ШИЧКО.

10 дней — и Вы совершенно свободны от того, что стало Вашим несчастьем и мучением для родных и близких.

Записаться на курсы избавления от алкогольной и никотиновой зависимости можно по телефонам областного совета Всесоюзного добровольного общества борьба за трезвость 51-51-30, 51-30-09, 51-10-62.

Наш адрес: г. Свердловск, ул. Урицкого, 8 (остановка транспорта «Площадь 1905 года»).

Начало занятий очередной группы 22 марта 1990 года.

Областной совет Всесоюзного добровольного общества борьбы за трезвость.

УЧАСТВОВАТЬ В СТАНОВЛЕНИИ ИНТЕРЕСНОГО ДЕЛА, ПОЛУЧАТЬ ПРИЛИЧНУЮ ЗАРАБОТНУЮ ПЛАТУ, — ИЗМЕНИТЬ ПРИВЫЧНЫЙ УКЛАД ЖИЗНИ

вам предлагают организаторы кооператива в городе Нягань.

Требуются:
— прораб-строитель, оклад — 1 000 рублей;
— главный инженер проекта на строительные, проектные, изыскательские работы, оклад — 5 % от заключенных и выполненных договоров.

Писать по адресу: 627790, Тюменская область, г.Нягань, ул. Мира, 1, кв. 11, Макарову.

26 и 27 марта

Дворец спорта

Концерты группы

«Электроклуб»

солисты

Виктор САЛТЫКОВ

и

Ирина АЛЛЕГРОВА

Начало в 18.00 и 21.00.

Билеты в кассах Дворца спорта и ДК УЗТМ.

Заявки по телефону: 55-07-74.

ОБМЕН КВАРТИР

2-комн. квартиру 28 кв. м, изолир. комн., тел., 3-й этаж, Свердловск, Техникум связи на 3-х комн. кв. Центр. ВИЗ с тел. или эту же и 2-х комн. кв. 28 кв. м. 2-й этаж на Вторчермете на 4-х комн. квартиру. Тел. 71-10-70.

2-комнатную квартиру в Ужгороде на квартиру в Свердловске. Телефон 28-20-40.

НАШЕ СПРАВОЧНОЕ БЮРО

АКАДЕМИЧЕСКИЙ ТЕАТР ОПЕРЫ И БАЛЕТА им. А. В. Луначарского
Сегодня КНЯЗЬ ИГОРЬ
21-III БАЯДЕРКА

АКАДЕМИЧЕСКИЙ ТЕАТР ДРАМЫ
Сегодня ПОДКИДЫШ
21-III ПАРИЖСКИЙ УИК-ЭНД

АКАДЕМИЧЕСКИЙ ТЕАТР МУЗЫКАЛЬНОЙ КОМЕДИИ
21, 22-III ТЕТКА ЧАРЛЕЯ

ТЕАТР ЮНОГО ЗРИТЕЛЯ им. Ленинского комсомола
Сегодня в 18 час. СКАЗКА О ЦАРЕ САЛТАНЕ
23-III в 10 час. 30 мин. и 14 час. КРАСНАЯ ШАПОЧКА
в 19 час. ПРОЩАНИЕ В ИЮНЕ

СВЕРДЛОВСКИЙ ЦИРК
БОЛЬШОЕ ИЛЛЮЗИОННОЕ ШОУ «ЯРМАРКА ЧУДЕС» и разнообразная программа.

КИНОКОНЦЕРТНЫЙ ТЕАТР «КОСМОС»
Новая программа: **«Частный детектив, или Операция «Кооперация», «Белая кость».**
Сеансы: 11, 15 и 19 час.

СЕГОДНЯ В КИНОТЕАТРАХ:
ОКТЯБРЬ — **Люби и верь** (две серии).
ТЕМП — **Частный детектив, или Операция «Кооперация».** ВИДЕОЗАЛ — **Царица ночи. Дональд. Боевая звезда Галактики.**
УРАЛ — **Разиня. Танцор диско** (две серии). **Высокий блондин в черном ботинке.**
ДК им. ДЗЕРЖИНСКОГО— **Две стрелы.**
ДК им. СВЕРДЛОВА — **Один среди своих.**
ДК им. ГОРЬКОГО — **Приговоренный.**
МИР — **Криминальный квартет.**
Им. МАЯКОВСКОГО — **Однажды в Америке** (три серии).
ДРУЖБА — **Жикина династия. Личное дело Анны Ахматовой. Однажды в Америке** (три серии).
БУРЕВЕСТНИК — **Криминальный квартет.**
КОМСОМОЛЕЦ — **Разиня.**
ЗАРЯ — **Нечистая сила. Один момент.**
ЗНАМЯ — **Фанни и Александр** (две серии). **Гитта и Зитта** (две серии).
Им. МАЯКОВСКОГО — **Однажды в Америке** (три серии).
ЭКРАН — **Однажды в Америке** (три серии).
РОДИНА — **Любимый раджа.**
ИСКРА — **Из жизни Федора Кузькина.**
СТРЕЛА — **Однажды в Америке** (три серии).
ЮЖНЫЙ — **Дежа вю** (две серии).

ПОГОДА

21—22 марта по области ожидается переменная облачность, небольшие осадки, слабый гололед, ночью на дорогах гололедица, ветер западный, 7—12 метров в секунду. Температура воздуха ночью плюс 2 — минус 3, при прояснениях до 7 градусов холода, днем 0—плюс 5.

Вниманию руководителей торговых кооперативов и граждан, занимающихся индивидуальной трудовой деятельностью!

ЦПКиО им. Маяковского приглашает вас принять участие в ТОРГОВОЙ ЯРМАРКЕ, которая состоится 25 марта во время проведения традиционного праздника **«ПРОВОДЫ ЗИМЫ».**

Начало в 11 час.
Справки по тел. 24-13-06.

НА СМЕНУ!
Индекс 53800

Адрес редакции: 620219 Свердловск, ГСП-153 ул. Тургенева, 13. Дом печати, 12-й этаж. Редакция газеты «На смену!».

Наши телефоны:
приемная 51-28-61
зам. редактора 51-38-75
отв. секретарь 58-95-48
новости 56-17-51, 56-17-71

ОТДЕЛЫ РЕДАКЦИИ:
секретариат 56-37-28
экономики 56-17-70
коммунистического воспитания 56-17-73
специальный корреспондент 56-91-12
учащейся молодежи 58-93-89
комсомольской жизни и молодежных проблем 51-60-84
культуры 51-10-66
спорта и военно-патриотического воспитания 58-92-37, 51-39-09
писем 56-91-23, 56-17-50
«Инфорс» — 56-91-16
рекламы и объявлений 51-17-62

Газета выходит 250 раз в году, ежедневно, кроме воскресенья и понедельника. Печать высокая. Объем 2 п. л. Тираж 185 тыс. экз. Типография изд-ва «Уральский рабочий», 620219, Свердловск, пр. Ленина, 49.

НС 22200. Заказ № 3733.