Областная молодежная ежедневная газета

ОСНОВАНА 18 ИЮНЯ 1920 ГОДА

НА СМЕНУ!

Четверг, 30 января 1992 года № 19 (14158)

Цена 50 коп.

(НАШ ИНДЕКС 53800)

А вы слышали?

КРЕПОСТНОЕ ПРАВО СУЩЕСТВУЕТ ДО СИХ ПОР

Представитель Президента России по Свердловской области В. Машков считает, что проект закона РФ о статусе поселений, находящихся в условиях особого режима (закрытые номерные города), насильно привязывает высококвалифицированных специалистов. В частности, в нем говорится об ограничении прав граждан на собственность, которое может выразиться в запрете на приватизацию квартир в закрытых городах. По словам представителя Президента, это может привести к недовольству жителей и усилению оттока кадров, в том числе и разработчиков ядерного оружия, которые до сих пор остаются в крепостной зависимости от министерства атомной промышленности. К этим же выводам пришла и сессия Совета народных депутатов одного из закрытых городов области—Свердловск-44, которая направила обращение в адрес Президента России.

ОНИ СПАСЛИ НАС ОТ СИБИРСКОЙ ЯЗВЫ

Коллектив Свердловской областной ветеринарной лаборатории направил на имя главы администрации области Э. Росселя письмо, где просит его решить проблему индексации их зарплаты, связанной с вредностью производства. В противном случае они готовы объявить забастовку. По мнению специалистов, этот шаг только обострит эпидемиологическую ситуацию в области, которая может привести к резкому росту падежа скота. Ведь именно сотрудники этой лаборатории своевременно поставили диагноз африканской чумы свиней (1978 год) и сибирской язвы (1979 год — Свердловск), который предотвратил гибель десятков людей и животных.

МОЖЕМ, КОГДА ЗАХОТИМ!

В Институте испытаний металлов изготавливают радиотелеметрическую аппаратуру «Азимут-3» для спутника Земли, который планируется запустить с орбитальной станции «Мир» в марте. Подобный оригинальный измерительный комплект тагильских инженеров уже несет вахту в космосе. Он установлен на спутнике, запущенном в июне прошлого года.

ТОЛЬКО САМОЛЕТОМ МОЖНО ДОЛЕТЕТЬ?

Третий день жители Сухого Лога, сел и деревень района безрезультатно простаивают на остановках в ожидании автобусов: бензина хватает только на часы «пик». Автотранспортное предприятие оказалось неплатежеспособным; долг Богдановичской нефтебазе за израсходованное топливо превысил 160 тысяч рублей. В свою очередь автотранспортники не могут получить причитающиеся им 300 тысяч рублей от двух сухоложских цементных заводов и более 100 тысяч рублей — от Екатеринбургского автовокзала.

С ПОВЫШЕНИЕМ!

По сообщению парламентских источников, народный депутат России по Свердловской области бывший начальник областного УВД В. Фролов назначен на должность заместителя начальника Агентства федеральной безопасности Российской Федерации.

ПРЕКРАЩЕН ВЫПУСК ПОРТФЕЛЕЙ

Школьники области скоро могут остаться без портфелей и ранцев. Арамильская кожгалантерейная фабрика прекратила выпуск этих товаров. Нет сырья. Кожзаменитель раньше поставляли из других республик страны, теперь старые связи разорваны. Объемы производства на фабрике сильно сократились, хотя прибыль не уменьшилась, цены на продукцию кожгалантерейщиков растут.

АУКЦИОН ПРОВАЛИЛСЯ

Полчаса понадобилось фирме «Зодиак» для проведения первого в Первоуральске аукциона по продаже товаров народного потребления. Стартовые цены показались горожанам слишком высокими. Поэтому 20 участников и скучавшие милиционеры стали свидетелями лишь двух торговых сделок: за 350 рублей продан корейский микрокалькулятор и гаражный замок — за 215.

ПОЯВИТСЯ ЛИ НОВЫЙ ДЕМИДОВ?

Создается Уральский региональный центр международного Демидовского фонда, цель которого — изучение и сохранение наследия уральских и российских предпринимателей XVII—XIX веков, укрепление культурного сотрудничества, налаживание деловых связей между предприятиями Урала. Первым крупным мероприятием новой общественной организации станет Демидовский съезд, который планируется провести в мае в Нижнем Тагиле—бывшем «горном гнезде» Демидовых.

НЕ УМЕЕШЬ — НЕ ЛЕЗЬ

Несколько минут понадобилось работникам вневедомственной охраны, чтобы предотвратить попытку ограбления самого крупного в Артемовском универмага. Один из грабителей был задержан в магазине. Несмотря на пустые полки могло быть похищено товаров на 12 тысяч рублей.

«УРАЛ-АКЦЕПТ».

ПОГОДА

30 января переменная облачность. Местами небольшой снег, слабые метели. Ветер юго-западный, 7—12 метров в секунду. Температура ночью 10—15, местами до 23. Днем 5—10 градусов ниже нуля.

НОСТАЛЬГИЯ ПО НОСТАЛЬГИИ

Быть может, пришедший с улицы замерзший человек согреется на этой маленькой выставке? Заглянувший сюда сразу ощутит необходимый сегодня целительный вакуум. Нынешняя экспозиция в музее молодежных движений на Карла Либкнехта, 32 уникальна по своему содержанию. Здесь собраны вместе работы Михаила Сажаева из музейных и частных коллекций Екатеринбурга, с помощью страховой компании «Белая башня» и транспортного предприятия «Профиль».

Карусель образов, замешанных на добродушной фантастике, кружится, мелькая, то развевающимся подолом барышни, съезжающей с горы на лыжах; то случайно уловленным взглядом Александра Сергеевича Пушкина, проходящего мимо с пышногрудой блондинкой под руку; а то вдруг крупным планом возникнет лицо кукольного мастера с внимательными, почти колдовскими глазами, глядящими из-под зеленых стекол очков.

Некий мистический флер проникает во все произведения Сажаева, в каком бы жанре они ни были выполнены. Будь то тихие, по-левитановски щемяще-грустные пейзажи; или добрые, полуреальные, полусказочные картины из жизни русской провинции: или же полные таинственности и раздумья портреты и анималистические композиции.

Сказочной романтикой, воспоминаниями из детских снов, поэзией вымысла полон образ золотоволосой феи в прозрачных одеждах и в высоком готическом колпачке. Но таинственная фея у Сажаева занята обычными делами по хозяйству. Ранней весной, выйдя из бани, она, почти нагая, несет прозрачные ведра с водой. А летом в предрассветный час, когда тишина усилена туманной дымкой, пригрезившаяся художнику фея проходит мимо, везя на тележке свой маленький домик. На другом полотне осенняя листва на деревьях звенит золотом волос прекрасной красавицы, и в ее домике уже видна головка курчавого мальчика.

Может сложиться впечатление о безмятежности, присущей творчеству автора, но это не совсем так. Дело в том, что большинство работ, собранных сегодня, принадлежат более раннему периоду творчества Сажаева. Тогда, в 70—80-е годы, обращение к стилю «ретро» стало своеобразной реакцией на царящий в искусстве официоз. Созерцательность, ретроспективные фантазии, многоплановость в толковании — эти черты нашли свое отражение в произведениях и нашего автора. Но одна работа на выставке все же датирована 1991 годом. Это большая картина «Болотный князь». На фоне напряженно-красного закатного неба, покрытого рваными облаками, среди болотной пустоши, на гнилом стволе березы восседает беркут. Тяжелый взгляд хозяина болота, направленный прямо на зрителя, выдержать почти невозможно. Здесь символизм, насыщенный напряженно-драматическими интонациями, — попытка художника осмыслить нынешние суровые времена...

Источником вдохновения Михаила Сажаева стала русская глубинка, где уставшая душа может периодически обретать покой, переносясь в иные временные соотношения. Многие зимние деревенские пейзажи выполнены в своеобразной манере «осказочивания» реальности. Скособоченные домики, пушистый снег, золотистый свет из окон — все обретает феричность звучания, все оживает и наполняется отрадным чувством. Из окна скорого поезда в святочную ночь увидел художник необыкновенное свечение незнакомого города. Воображение дорисовало необходимую здесь фигурку седобородого волшебника со свечкой, гуляющего по заснеженным крышам домиков.

Такой своеобразный фантастический взгляд на повседневное позволяет художнику не только поэтически выразить свои чувства, но протянуть те ассоциативные нити между прошлым и настоящим, что невольно возникают у мастера. В его картинах некоторые атрибуты старины (костюмы героев, исторические сюжеты, резные массивные рамы), наивно-поэтическая стилистика образов помогают создать явственное ощущение «параллелей времени» между рубежами двух столетий в русском искусстве. Вспомним таинственные пруды и задумчивых красавиц Борисова-Мусатова; карнавалы, невинные игры дам и кавалеров Константина Сомова; ирреальные, летящие композиции Марка Шагала, масляничные гулянья Бориса Костодиева.

«Ностальгия по ностальгии» — видимо, так можно назвать нынешнее стремление зрителя к более камерному, интимному, глубоко человеческому искусству. Потребность в общении с такими произведениями объясняется тем целительным воздействием, которое оно способно оказать.

Н. МАКАРЕНКОВА,
искусствовед.

Фото и репродукция М. БОБРЮКА.

Сегодня мы представляем читателям «НС» новую рубрику. Под ней мы будем сообщать вам информацию о вопросах снабжения Екатеринбурга и области продуктами питания. Материалы к открытию рубрики читайте на второй странице.

Куш-92

К ВОПРОСУ О ХЛЕБЕ

«Ты запомни — хлеба крошку надо складывать в ладошку». Только сейчас, после очередного повышения цен на хлеб, понимаешь всю прозорливую мудрость этого плаката в школьной столовой, который мы столь легкомысленно игнорировали. И лишь глядя на двухсотрублевый торт, со всей ясностью понимаешь, что это — сладкий яд. Понимать это необходимо, а вот возмущаться не надо. Сколько же ему, болезному, стоить-то при цене масла в 157 рублей за килограмм и сахара — 21? Нетрудно вычислить, что кондитерской фабрике он обходится минимум рублей в 150.

Что же касается хлеба, то здесь вы будете приятно удивлены. Оказывается, трехрублевая булка разорительна не только для нас, но и... для хлебокомбината.

С начала года он терял ежедневно в среднем по 500 тысяч рублей и вынужден был брать кредиты в банке, чтобы расплачиваться с поставщиками сырья. И чтобы, кстати, нам было на что намазывать масло. (Виноват, это для образности).

Ваше недоумение законно: ведь если один нищает, то другой, с неизбежностью, богатеет... Действительно, закон сохранения вещества, в отличие от многих других, еще действует на всей территории нашей страны. Куда же, в таком случае, уходят наши деньги и теряемые комбинатом миллионы?

Во-первых, на закупку муки, подорожавшей в 6—7 раз. Во-вторых, на все остальные ингредиенты, которые вздорожали еще внушительнее. А также на оплату многократно возросшей стоимости газа, электроэнергии, транспорта.

И ведь хорошо, когда это все имеется. На муку есть договор о постоянной поставке, растительным маслом худо-бедно снабжают базы, жиркомбинат дает маргарин.

А вот сливочное масло приходится искать на биржах. Причем с переменным успехом. А повидла, например, вообще нет, а если и есть, то по 40 рублей за килограмм, да за наличный расчет, что для госпредприятия немыслимо.

Единственный источник, позволяющий хоть чуть-чуть покрыть потери, — это изделия из муки высшего сорта, которые разрешено реализовывать по свободным ценам. Но это всего 37—38 тонн — 10 процентов от общего количества.

Для того, чтобы выйти из катастрофического финансового положения и избавиться от убытков, комбинат должен продавать хлеб по цене в среднем 5 рублей за булку. После многочисленных и вполне безуспешных попыток добиться дотаций и финансовой помощи, комбинат, похоже, будет вынужден пойти на это.

Единственное пока утешение, по крайней мере, для работников хлебокомбината, это то, что заказы на их продукцию наконец-то стали стабильными, перестали «плясать».

А скачки были впечатляющие. Перед Новым годом приходилось выпускать до 400 тонн в день. В первые дни после подорожания спрос упал до 150 тонн. Потом, изможденные воздержанием, граждане снова «одолели» 400 тонн. И, наконец, пресытившись сухарями, вернулись к среднесуточному потреблению — 330—350 тонн. Желудок не обманешь, ему больше не надо. И напрасно паниковали по поводу карточек на 400 граммов хлеба в день. Нормальным потреблением всегда было меньше 300 граммов на человека.

В общем, когда все понятно, то, оказывается, не так уж и плохо. Особенно если плохо не тебе одному.

А главное, не забывайте: «Хлеба к обеду в меру бери. Хлеб драгоценность — им не сори». Впрочем, где уж тут забудешь...

И. ПЛЯМОВАТЫЙ.

ЕЛЬЦИН НРАВИТСЯ ЖЕНЩИНАМ

Почти треть москвичей (32,8 процента) безоговорочно заявили о своем полном доверии Борису Ельцину в ходе исследования, проведенного в январе Институтом социологии Академии наук России совместно с Московским социологическим агентством.

Практически каждый пятый житель столицы (19,6 процента) ответили: «скорее доверяю, чем нет», примерно такое же число опрошенных придерживается «золотой середины». Число противников Президента России составляет 14,1 процента, еще 7,9 процента высказываются о недоверии ему менее категорично.

Знаменательно, что у респондентов всех возрастных категорий и социальных групп оценка деятельности Бориса Ельцина имеет «положительный баланс». Лишь у безработных, которые, кстати, с явным отрывом лидируют в строке отрицательных ответов (27,3 процента), общее число голосов «за» и «против» достигло равной цифры — 36,4 процента.

Самыми горячими сторонниками российского Президента оказались работники акционерных обществ и бирж (46,9 процента в графе полного одобрения). За ними следуют люди в возрасте 60 лет и старше (41,2). В целом одобрительно отозвались о его деятельности помимо перечисленных более половины людей возрастной категории от 18 до 30 и от 46 до 59 лет, служащие, пенсионеры и домохозяйки, учащиеся и студенты, работники совместных предприятий.

Симпатизируют Борису Ельцину и женщины. Они более, чем на 4 процента превысили число мужчин, положительно отозвавшихся о деятельности Президента.

Положительную оценку деятельности Михаила Горбачева на его бывшем посту президента СССР дали в январе почти 14 процентов московских респондентов. 39,3 процента считают, что она была в чем-то положительной, а в чем-то нет. 38,6 процента назвали деятельность первого и последнего президента СССР отрицательной или скорее отрицательной.

(ТАСС).

Ни слуху ни духу

Я и не знал, что слово «Исеть» означает «собачий дух». Не «запах», не «вонь», а именно «дух». Есть добрый дух, есть злой.

— А это собачий, — пояснили мне знатоки города на заключительном этапе первого фестиваля народного творчества Свердловской области.

Во Дворце молодежи, где проходила выставка работ умельцев и затейников, собрались и фотолюбители, и краеведы, и мастера-чудотворцы. Да не все, видно, смогли добраться до областного центра. Не приехали уникальные ирбитские пуговицы, екатеринбургские утюги «всех времен и народов».

Да и пустовато было в вестибюлях дворца. Не знали, наверное, о выставке и многие коллекционеры, которых здесь было раз-два и обчелся, и зрители, не слыхивавшие ни о каком «хобби». А здесь можно было договориться о покупке редких вещей, посмотреть на ковры ручной работы, на создание одного из которых ушло четыре года, взглянуть на коллекцию тропических морских ракушек.

Не знаю, как насчет собачьего, а дух неуверенности в будущем на выставке «Хобби-92» был.

В. ПЕНКИН.

Радости рынка

ТИШЬ ДА ГЛАДЬ. А ГДЕ ЖЕ БЛАГОДАТЬ?

Волость, губерния, область — это не просто географические обозначения, это другая жизнь. В небольших уральских городах даже время немного останавливает свой бег, не в силах преодолеть размеренность и консерватизм провинции. Уклад жизни меняется здесь гораздо медленнее, поэтому, видимо, до сих пор народ оглядывается на власть и чего-то ждет от нее, причем сам толком не зная чего.

В Артемовском всеобщее любопытство и изумление вызвала информация о том, что в городе приватизированы первые шесть квартир. Несколько дней в очередях обсуждали неизвестных владельцев. Впрочем, сойдясь на том, что это очередной подвох: кто-то схитрил на неосведомленности народа и побыстрее прибрал к рукам лучшее.

В таком выводе нет ничего удивительного: наряду с колоссальной жилищной проблемой, в городе всего за несколько месяцев появились великолепные двухэтажные коттеджи с гаражами. Счастливые частники не афишируют своих фамилий, но городок небольшой и никому не составит большого труда выяснить, откуда что взялось. Досужая молва утверждает, что большую долголетнюю ссуду под строительство и материалы получили бывшие и настоящие «первые» лица города, которые взамен обещали сдать свои «квадраты». Даже если это так, то в обещания мало кто верит. Хотя, по правде сказать, отчасти они и выполняются. Клялись насытить прилавки, пожалуйста — говядина, свинина, курятина (всех видов), сметана, творог, даже сыр. Последний по неслыханной для здешних мест цене — 121 рубль с копейками. Но все равно берут, куда деваться. Продавцы с ювелирной точностью режут 100—200 граммовые дольки, через которые можно при желании смотреть на свет. Из-за ненормальной цены продукты портятся, но это никого не трогает. Дешевых распродаж не происходит. С кошельком покупателя у нас никто не привык церемониться, как и с мнением. Чохом в городе закрыли несколько промышленных магазинов, то ли на уценку, то ли на ремонт, но скорее всего потому, что торговать совсем нечем. Зачем лишний раз людям глаза мозолить пустыми полками?

По-прежнему работают только библиотека, кинотеатры, а по воскресеньям — базар. А так только отголоски судьбоносных событий, тишина и скука.

Зато лес, воздух, великолепная лыжня.

Е. НЕМЧЕНОК.

Артемовский.

Прошу слова

ИГРЫ: ТОЛЬКО ДЛЯ УМНЫХ?

Либерализация цен, начавшаяся одномоментно, создала качественно новые условия для процессов приватизации и требует резкого ускорения их темпов. Судя по всему, заканчивается подготовка механизма приватизации: дополняется, уточняется нормативно-правовая база, комплектуются и «притираются» рабочие органы—комитеты, комиссии, фонды.

Вот-вот на поле аукционных и конкурсных ристалищ должны выйти команды потенциальных новых собственников, вооруженные проектами приватизации. Стало быть, где-то уже готовятся расчеты и аргументы, доказывающие, что их владельцы — умные хозяева и надежные партнеры.

Но и конкурс, и аукцион окажутся полноценными, если арбитры знают, чего хотят, а участников-претендентов будет больше, чем один.

Правительством России названы первоочередные объекты приватизации: предприятия торговли, службы быта, а затем — во втором полугодии — предприятия пищевой и легкой промышленности. Это сфера, в которой мировым опытом подтверждена жизнеспособность малого и среднего бизнеса.

Момент для вступления в дело чрезвычайно интересен: трудовые коллективы легпромовских предприятий, руководители, профсоюзы пытаются решить вопросы приватизации, двигаясь внутри окружности, очерченной традиционным укладом экономики и мышления.

Новый предприниматель, зарубежный инвестор и партнер, массовый рядовой акционер — вот кто должен выйти сейчас на поле. Где-то —встать рядом, а где-то — и вместо тех, кто сегодня обувает-одевает народ. Вот только действующие игроки держат «стенку» под лозунгом: «Швейную фабрику — трудовому коллективу!»

Но это как раз случай, когда такая смена собственника не повысит эффективности производства! Откуда у коллектива после выкупа появятся свободные капиталы для реконструкции и техперевооружения? Где взять валюту для закупки высококачественного сырья, комплектующих, запчастей? Способна ли старая администрация предложить проект действительного обновления производства? Совпадают ли ее интересы с интересами всего коллектива? Вот только часть вопросов, на которые хочется найти ответы.

Увидеть и понять позиции, возможности, намерения, дать им оценку и предложить оптимальный вариант приватизации — эти задачи поможет решить Игра. Речь идет о проектно-организационной игре «Концепция и программа приватизации предприятий службы быта, легкой промышленности и торговли на Урале», которую берется провести группа специалистов под руководством Я. А. Розина.

Механизм игры прост и очевиден, как закон природы: искомый результат—как центр тяжести — находится на пересечении всех заложенных в поиск позиций. Помните школьный опыт с пластинкой неправильной формы и отвесом? — чем больше точек приложения, тем точнее будет найден центр тяжести. И никто заранее не знает, где именно находится искомая точка.

Игра — это и мозговой штурм, и экспертная оценка ситуации, и коллективный творческий процесс, и возможность общения с коллегами по поводу самых животрепещущих проблем. Итоговый документ игры — концепция. Это карта той местности, где предстоит вести наступление, карта с нанесенными опасными зонами, и наилучшими маршрутами к намеченной цели.

Печально, но в наше время деньги по-прежнему ценятся дороже времени — игра не находит финансовой поддержки. Может быть, среди уральских предпринимателей объявятся дальновидные, расчетливые люди и станут владельцами полученного информационного продукта, оплатив работу авансом? Сейчас, видимо, нет другого способа получить достоверную информацию о легпроме, а действовать методом «тыка» или по наитию, размещая капиталы в перспективных точках экономики, — тоже дорогое удовольствие.

Н. ИЛЬИНЫХ.

Маслякову подарили 60 тонн нефти

3-й фестиваль команд КВН прошел в прекрасном городе Сочи.

Как только не называли бывший ранее всесоюзным фестиваль — и международный, и многонациональный, и русскоязычный. Были представлены команды пяти государств — России, Украины, Армении, Азербайджана, Узбекистана.

Гениальной была идея провести фестиваль на юге. В отличие от Тюмени, где проходил 2-й фестиваль, в Сочи есть море, тепло, деревья с листьями, пиво и многое другое. Поэтому настроение у 30 команд было великолепное, начиная с открытия фестиваля 21 января и до самого заключительного гала-концерта включительно. Потом, правда, настроение у некоторых изменилось.

Неудачно выступила наша екатеринбургско-тюменская команда «Соседи», хуже ожидаемого команда КВН УПИ — видимо, потому, что команды работают в старом «газетном» стиле. Еще несколько команд смотрелись невыигрышно на общем фоне выступлений в стиле «шоу». Много было хороших молодых команд — из Пермского политеха, из Баку, из Луганска... Была впервые в истории чисто женская команда — «Саратовские гувернантки» (из воспитательниц детских садов) и подтвердила старую догадку, что мужчины все-таки шутят лучше.

Очень хорошо выступили «монстры». Лучше всех, похоже, команда Днепропетровска, а также Донецк, Новосибирск, Одесса, Воронеж. В своем стиле выступили команды, игравшие один раз, — львовские военные, «Магма», Ереван, Санкт-Петербург.

В ходе гала-концерта спонсоры дарили Клубу и друг другу разные подарки. Самым впечатляющим подарком были 60 тонн нефти, подаренные Маслякову и его «АМИКу» одним из тюменских спонсоров.

Общее впечатление от фестиваля: уровень его был выше двух предыдущих. Правда, этого не скажешь об организационной стороне — первые два дня команды жили не в Сочи, а в Адлере в гостинице без отопления и горячей воды. Слава Богу, телезрители этих оргмелочей не увидят, а увидят только замечательный заключительный гала-концерт, который вскоре должен появиться в программе телепередач.

Вернувшаяся из Сочи редакция газеты «Красная бурда».

ЕКАТЕРИНБУРГ, ЯНВАРЬ-92: КУШАТЬ НЕ ПОДАНО

«ТЫ ВИНОВАТ УЖ ТЕМ, ЧТО ХОЧЕТСЯ МНЕ КУШАТЬ!» — таким девизом могли бы вооружиться пролетарии-продразверстчики, прошлые и настоящие (последние, видимо, появятся в самое ближайшее время), если бы они читали Крылова. —

СКАЗАЛ—И В ЕКАТЕРИНБУРГ БАРАНА ПОВОЛОК

Рудименты продразверстки сохранялись у нас до самого недавнего времени, да и «последний из могикан» — 70-процентный госзаказ для бывших «советских хозяйств» области — чем не рудимент? Серьезный барьер, значительное ограничение возможностей экономического маневра для сельскохозяйственных производителей.

Но, говорят, нет выхода. Мегаполисы хотят есть. Вернее, потреблять — мясо, молоко, овощи. В огромном количестве и по доступной цене желательно. Потому что все эти продукты — не изумительные достижения цивилизации, а естественные потребности чуть ли не питекантропа.

Парадокс ведь — как питекантроп ходил голодным, если не повезет где-нибудь на охоте, так и мы сидим на тощем пайке, если не везет с поставками. История повторяется, как объяснил бы этот парадокс один бородатый мыслитель... Вот именно — в виде фарса.

А поставки, кстати, обрубили — централизованные-то. Нет их больше: нет центра, нет и поставок. Свободы заказывали, господа? Свободы подано... Приятного аппетита... Пожалуйста...

Специализация — чрезмерная — сыграла с бывшим СССР злую шутку, в том числе и с нашей далеко не сельскохозяйственной областью: трубы, прокат, танки — вещи, все больше несъедобные по своей натуре.

Менять шило на мыло? Очень затруднительно, особенно сейчас, когда каждая вотчина стремится затвориться в своих границах. Свердловская, кстати, не исключение. (И опять же — «Мера вынужденная, нет другого выхода»).

На второй план уже отходит бесспорное, казалось бы, утверждение — «продразверсточные» и другие «вынужденные» меры никогда не могли накормить население.

Город сейчас находится в перекрестии глобальных незаинтересованностей: незаинтересованности производителя производить, незаинтересованности торговца торговать, незаинтересованности покупателя (из-за диких цен) покупать.

Это кризис. В принципе, кризис у нас везде, куда ни глянь. Но кризис продовольственный едва ли не самый страшный из всех. Выйти из него, пережить зиму, продержаться — наша общая задача.

Только без антирыночных, пролетарских методов!

Невооруженным глазом видно приближение острого конфликта города и села. Село, кажется, всегда мечтало избавиться от своей унизительной зависимости от города, и сейчас эта возможность, в большей или меньшей степени, предоставляется. А реальных, действующих рычагов — рычагов экономических — для села пока нет.

Но и металлург-горожанин после 40-часовой рабочей недели в литейном цехе может резонно спросить: «Неужели я не заработал себе и семье на кусок хлеба и стакан молока?» И будет по-своему прав.

Путь конфронтации, взаимных претензий и обид города и села — путь тупиковый. Выходить из продовольственного кризиса нужно по-другому: по правилам социального партнерства и взаимной выгоды. И, наверное, все-таки стоит быть оптимистом хотя бы потому, что беспросветность и отчаяние вряд ли могут чем-то помочь, а вот надежда — надежда на лучшее — поможет безусловно!

«На смену!» будет постоянно освещать вопросы, связанные с продовольственным кризисом и его разрешением и по мере сил способствовать этому разрешению.

БАЗАРНЫЙ МОЦИОН

Гулким эхом распад Союза отозвался в наших пустых желудках. Нет больше продуктов из «братских республик».

Мы не будем пускаться в ностальгические воспоминания о прежнем изобилии. Продукты вроде бы и есть — пугают цены, но сколько бы их ни повышали, а кушать все равно хочется. Может быть, поэтому толпы горожан, невзирая на цены, устремляются на рынки и в коммерческие магазины.

Не зная проблемы, трудно определить виноватого. Вот и я, пытаясь разобраться в причинах высоких цен и нехватки продуктов на рынках, поначалу грешил на «горцев» и «азиатов». Все оказалось сложнее. «Азиатов» на рынке значительно поубавилось — поубавилось и товаров, а кто от этого выиграл?

Упрямо хватают за рукава какие-то бабки, предлагая чуть ли не только что выкопанную «новогоднюю» картошку «всего» по восемь рублей за килограмм. Увы, картошка для многих сегодня — только по праздникам. Для тех же, кто ест овощи ежедневно, могу привести небольшой прейскурант цен (цифры даются в расчете на килограмм или литр). Итак, морковь вы можете приобрести по цене от 10 до 15 рублей (совсем маленькая стоит 8), свеклу можно выторговать за 10, чеснок — за 30 рублей. Клюква — 35—40, смородиновое варенье — 40 за литр, капуста — 10, как и пучок зеленого лука (15 перышек). Перечень не очень полный, но остальные продукты ничуть не дешевле, особенно мясо. К примеру, за килограмм куры просят 70 рублей, кролика — от 70 до 90 рублей (если уж очень худой — можно сторговаться за 50). Говядину ценят в 70 рублей, свинину — в 50—60.

Для того, чтобы дорисовать картину, сообщу, что молочные продукты тоже не отстают: сметана — 130, молоко — 15 рублей за литр.

Стоит ли искать причину столь высоких цен только в недавней реформе? Вряд ли.

Нет продуктов? Тоже «мимо». Продукты есть. Однако торгующих ими все меньше и меньше. Люди боятся. Боятся рэкета.

По этой причине кавказцы неохотно едут с теплого юга в далекий и опасный Екатеринбург. Единственное, что может еще их заманить — то, что Екатеринбург вдобавок ко всему и голодный: здесь купят все, что привезешь. Однако в последнее время это отходит на задний план перед опасностью быть разоренным и вернуться с пустыми руками.

Хотите проследить путь южных фруктов на ваш стол? Пожалуйста.

Начинается с того, что в далекой Грузии человек собрал урожай. Собрал и решил: чем добру пропадать, свезу-ка я его в Екатеринбург, а на вырученные деньги куплю себе «Волгу». Договорился с водителем и отправился в путь.

На границе независимой Грузии его «притормаживают» и просят вернуться, но он не теряется и платит небольшую пошлину. Едет дальше довольный, что все обошлось благополучно. Однако по дороге его еще не раз останавливают, стыдят и угрожают, он опять платит, так как обратно везти уже поздно, а одному (даже если с водителем) все равно всех фруктов не съесть.

Наконец, он добирается до цели, Екатеринбург! При въезде в город еще раз платит гаишникам. На этом дело не кончается. Рынок. Здесь оказывается, деньги уходят направо и налево не только у покупателей, но и у продавцов. Заспанный сторож, делая свой бизнес, собирает с каждой машины по четвертаку «за въезд», а иначе просто не откроет ворота. Затем утомленному долгой дорогой шоферу и нашему герою предлагают «помочь» в разгрузке. Разумеется, за определенную мзду. Просят мздоимцы ни много, ни мало — рублей 15—20 за разгрузку каждого ящика. Наш герой решает разгрузить сам.

Ничего не выйдет. Ему обязательно помогут эти добродушные парни, а иначе — что они за работники? Наш герой расстроен, собирается вернуться домой. Напрасно. Неутомимые «помощники» всячески отговаривают его: чего, мол, не бывает в дороге. Внезапно сломается двигатель или тут же, на территории рынка, спустит колесо. Наш грузин решает еще поторговаться, и, немного скинув, парни идут ему навстречу. Для хранения (по тем же расценкам) могут предложить и «частный сектор», только необходимо пообещать вознаграждение еще и за то, что товар утром привезут прямо к прилавку.

Затем нужно платить за камеру хранения, за взвешивание, за торговое место. Ладно бы еще только этим все и ограничилось! Но мимо лотка не раз пройдут крепкие парни, опробовав все фрукты и не забыв прихватить что-нибудь с собой. Возмущаться — бесполезно. В лучшем случае сломают весы или разбросают товар, в худшем...

Вот такая торговля. Если ко всем убыткам прибавить сумму сгнившего товара, а также расчет с водителем (проехаться от Грузии до Урала и обратно сегодня стоит около 15 тысяч рублей), то остается совсем мало. На «Волгу» уж точно не хватит.

Место на рынке сегодня по официальным расценкам стоит 10 рублей, однако расценками этими пользуется только рыночный контроль со стороны администрации. За свою «охрану» надо платить различным группировкам, и цена эта самая разная, она зависит от товара, его качества, спроса и колеблется обычно в пределах от 50 до 200 рублей. Заплатив такую сумму обходчику, торговец становится полноправным хозяином своего места и вправе торговать сколько душе заблагорассудится. Самое главное — не скупиться на угощения и выбирать для проходящих обходчиков самые спелые фрукты.

Убытки для торговца, приехавшего издалека, огромны. Если поначалу он собирался продавать яблоки по 15—20 рублей, то сейчас, изрядно поистратившись, будет торговать по 40—50 рублей, хотя бы только для того, чтобы окупить свой круиз. Отсюда и бешеные цены. Тех, кто привозит товар по дешевой цене, просто-напросто на рынок не пускают, заворачивают обратно.

По рынку гуляя И. ИСАЕВ.

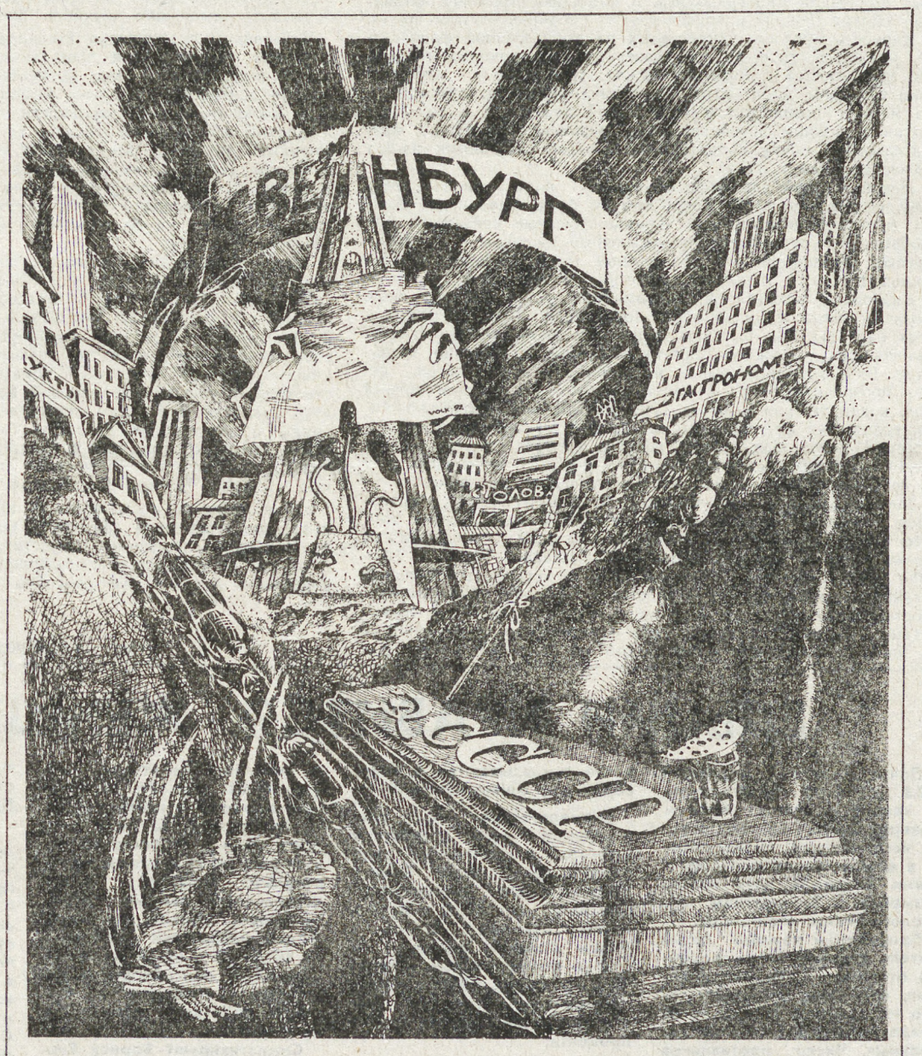

Рис. Ю. ВОЛКОВА.

«— И был великий гастроном,
То есть умел судить о том,
Какие виды колбасы
Хранят в подсобках продавцы...»

«ЕСЛИ СМОГУ— ПОМОГУ»

Известно, что Свердловская область, являясь крупным промышленным краем, просто не в состоянии обеспечить себя в достатке продовольствием. Именно в Екатеринбурге самые высокие цены на масло (180—250 рублей за кг), молоко, мясо, рыбу, сахар. «Как же в условиях либерализации цен и повального продовольственного дефицита Свердловская область сможет прокормить своих жителей?» — с таким животрепещущим вопросом обратилась я к Татьяне Николаевне МАРДАРЬЕВОЙ, начальнику отдела торговых фондов облисполкома.

— Начну с того, что по сравнению с 1990-м годом в 1991 году область хронически не обеспечивалась продовольственными товарами. Потребление мясопродукции снизилось на 73,8 тыс. тонн, масла — на 9,4 тыс. тонн, сыров — на 2,8 тыс. тонн, сахара — на 33,6 тыс. тонн. В декабре повсеместно в области не отпускалось по талонам (товарным карточкам) сливочное масло, в большинстве городов области невозможно было выкупить сахар.

Требуемая дотация на мясо в Свердловской области — 140 тыс. тонн, из них разрешено получить 108 тыс. тонн. Фактически же получено 67,4 тыс. тонн.

Не лучше сложилась ситуация и с молочными продуктами. В прошлом, 91-м году было получено 69 процентов этой необходимой продукции.

Масла же было недопоставлено 9,6 тыс. тонн. В декабре и начале января масла в продаже не было, по плану на январь должно быть завезено 352 тонны этого продукта из Кургана.

Растительного масла, маргарина, майонеза поставлено около 55 процентов плана. В 1991 году Волгоград недопоставил нашей области 700 тонн этой продукции, Саратов — 432 тонны, а Воронеж — 938.

С продовольственными товарами рыбного ассортимента картина также безрадостна. Ведь не зря была отправлена телеграмма всем поставщикам ассоциации «Свердловскрыба» о поставке рыботоваров в 1992 году на уровне 70 процентов.

Ежеквартально не выполняются планы завоза муки в область, недопоставка — 19540 тонн.

Произошло сокращение поставок сахара на 33633 тонны, что составило 27,5 процента плана; из госрезерва выделено 2 тыс. тонн — это при минимальной потребности в 14 тысяч!

— А как обстоят дела в перспективе, чем мы можем обеспечить себя в наступившем «голодном» году?

— Поскольку наша область промышленная, остановлюсь на обмене (или модном «бартере»). Свердловская область обязалась поставить Чувашии 387,2 тыс. кубометров щебня ориентировочно на 15.488 тыс. рублей. За это нам обещали 6 тыс. тонн мяса, 0,568 тыс. тонн муки, 10 млн. штук ниток. В Башкирию мы должны поставить 50 тыс. кубометров щебня на 2 млн. рублей. Нас же соответственно обязались обеспечить мясом (6,8 тыс. тонн), маслом (1000 тонн), молочными консервами (2500 тонн), сухой молочной продукцией в таком же количестве, сычужными сырами — 5000 тонн, а также плавлеными — 1000 тонн. Кроме того, автолюбителям будет интересно узнать, что из Башкирии, возможно, придет 317 тыс. тонн автобензина.

Кировская же область должна поставить прицепы к мотоциклам и автомобилям в количестве 3000 штук.

Из Удмуртии должно прийти 500 тонн масла, 800—1000 тонн сыров, в том числе плавленых — 300 тонн, газовых плит 10 тыс. штук, автомобилей «Москвич» — неограниченное количество (завалят нас удмурты машинами!).

Татария, возможно, обеспечит нас сухим молоком и сливками, а Курганская область взялась накормить нас маслом и сыром (2900 тонн и 310 тонн). Кроме того, поставить плавленых сыров — 100 тонн, молочных консервов 7000 тонн, сливок 1200 тонн, муки 1000 тонн, молока сухого 1200 тонн.

Так что читайте и считайте, граждане Свердловской области! Авось и на наш век хватит!

Л. ПАШКОВА.

НЕ ХЛЕБОМ ЕДИНЫМ.., НО И МЯСОМ ТОЖЕ!

В этом году средний надой молока составляет 6,43 литра на одну корову. В прошлом году было 7,63 литра. Количество ежедневно производимого в области молока уменьшилось на 353 тонны (опять же в сравнении с прошлым годом). Причины — в низкой обеспеченности коров кормами и сократившемся поголовье дойного стада.

Положение усложнилось тем, что люди уходят из колхозов и совхозов, — кто-то отправляется в город, кто-то решает заняться личным хозяйством. Рабочих рук не хватает. В результате молочное стадо сократилось на 11 тысяч голов, а поголовье крупного рогатого скота — на 29 тысяч крупных рогатых голов.

Раньше областной агропромышленный комитет имел возможность контролировать забой скота, но теперь положение изменилось: коллектив колхоза-совхоза сам решает, кого и в каком количестве резать. Агропром может помочь только советом.

Кстати, хороший совет может дать хорошие результаты. Например, изменение закупочной цены на свинину сделало свиноводство рентабельным, многие селяне поспешили завести у себя поросят. И вот результат: в этом году свиней стало на 7 тысяч «пятачков» больше. Шестикилограммовый поросенок стоит 300 рублей, а раскормленная свинья — 3,5 тысячи. Крестьянин, имея пару таких хрюш, на 150 килограммов каждая, обеспечит мясом свою семью и вдобавок, продав мясо на базаре, внакладе не останется.

Если со свиньями все в порядке (спасибо разнарядке), то с молочными продуктами дела обстоят значительно хуже (наша газета уже публиковала письмо работников молокозавода).

Зубастые цены на молокопродукты объясняются схемой замкнутого круга: молокозаводы не имеют возможности закупать молоко по 6—8 рублей за литр, приемлемая для них цена — 3,5 рубля, но производители молока, со своей стороны, не имеют возможности продавать по такой цене. И пока одни не могут, а другие не хотят, сметана будет стоить от 40 рублей и выше.

Ну, а от индивидуальных, фермерских хозяйств многого ожидать не следует. Фермеры, босые и голые, поставленные в один ряд с предпринимателями-перекупщиками, заняты, в основном, тем, что кормят сами себя. Нелогичные экономические законы привели крестьянина к натуральному хозяйству.

Итак, колхозов уже нет, фермеров еще нет. Гамлетовское «быть или не быть?» меркнет перед насущным «что у нас на обед?» И неизвестность пугает больше, чем угрозы экономистов. Нам остается лишь смеяться над всеми этими проблемами, поскольку пять минут интенсивного смеха, по непроверенным данным, заменяют бутерброд средних размеров.

А. ЯЛОВЕЦ.

Статистика

Общеизвестно: статистика знает все. А знание в наш век — самое дорогое, что только есть, информация — точная, объективная, нужная — ценится на вес золота и дороже золота.

Потому что, имея информацию, можно делать верные выводы, правильно определять ход событий, тенденцию и — действовать соответственно.

Впрочем, тенденция сейчас ясна — все хуже и хуже. Как в старом анекдоте про пессимиста:: «Живем хуже некуда...» и оптимиста: «Да будет, будет хуже!».

Статистика безэмоциональна и конкретна. Она — для прагматиков, умеющих смотреть правде в глаза. Не для стонов и отчаяния, беспросветности и безнадежности — для объективной оценки ситуации.

ПРОИЗВОДСТВО ОСНОВНЫХ ВИДОВ СЕЛЬСКОХОЗЯЙСТВЕННОЙ ПРОДУКЦИИ В 1991 ГОДУ ПО КАТЕГОРИЯМ ХОЗЯЙСТВ В СВЕРДЛОВСКОЙ ОБЛАСТИ

Посевная площадь под урожай 1991 года во всех категориях хозяйств была сокращена на 2 % по сравнению с прошлогодним уровнем и составила 1499,2 тыс. гектаров

В общественном секторе посевная площадь под зерновыми и зернобобовыми культурами уменьшилась на 4 тыс. гектаров, под картофелем — на 7 тыс., под овощами — на 0,9 тыс. гектаров. Погибли или остались неубранными 3 % посевных площадей зерновых культур, 9 % — овощей, около 1 % — картофеля. В результате сокращения и гибели посевных площадей колхозами и госхозами недополучено 34 тыс. тонн зерна, 84 тыс. тонн картофеля, 25 тыс. тонн овощей. Валовое производство продукции растениеводства в общественном секторе характеризуется так:

	Тыс. тонн			
	Зерно	Картофель	Овощи открытого грунта	Овощи закрытого грунта
ВСЕ КАТЕГОРИИ ХОЗЯЙСТВ				
1991 г.	873,5	1170,3	192,8	29,0
1990 г.	1277,9	913,1	193,8	33,6
1989 г.	813,1	920,9	168,8	35,4
1991 г. в % к 1990 г.	68	128	99,4	88
КОЛХОЗЫ И ГОСХОЗЫ				
1991 г.	870,3	379,3	191,8	29,0
1990 г.	1277,2	417,2	157,7	33,6
1989 г.	813,1	492,6	140,4	35,4
1991 г. в % к 1990 г.	68	90	64	88
ЛИЧНЫЕ ПОДСОБНЫЕ ХОЗЯЙСТВА НАСЕЛЕНИЯ				
1991 г.	0,1	786,7	91,0	X
1990 г.	0,0	495,6	36,1	X
1989 г.	0,0	428,3	29,4	X
1991 г. в % к 1990 г.	X увеличение в 1,6 раза		увеличение в 2,5 раза	X
КРЕСТЬЯНСКИЕ ХОЗЯЙСТВА				
1991 г.	3,2	4,3	0,0	X
1990 г.	0,7	0,3	X	X
1989 г.	X	X	X	X

Госзаказ на поставку картофеля и овощей не был выполнен. Недопоставлено государству 72,4 тыс. тонн картофеля, 55,1 тыс. тонн овощей. Продано государству растениеводческой продукции на 30 % меньше прошлогоднего уровня. Государственные закупки картофеля составили 162,6 тыс. тонн по средней цене 963 рубля за тонну, 118,6 тыс. тонн овощей по 1526 рублей за тонну.

В 1991 году в колхозах и совхозах сократилось производство животноводческой продукции.

	Тыс. тонн			
	1989	1990	1991	% к 1990 г.
Реализовано скота и птицы на убой в живом весе	193,5	191,6	168,4	88
Надоено молока	821,8	786,9	701,9	89
Кроме того, закуплено по договорам у населения	50,9	55,1	35,8	65
Получено куриных яиц млн. штук	1606,7	1558,3	1531,9	98

Заготовительные организации ухудшили работу с совхозами и колхозами. В 1991 г. поставка государству скота и птицы была на 15 % меньше уровня прошлого года, молока — на 16 %, яиц на 22 %. Но даже при меньших объемах по договорам контрактации недопоставлено 5,6 тыс. тонн скота и птицы, 94,1 тыс. тонн молока.

В хозяйствах населения закуплено 11,3 тыс. тонн скота и птицы (95 % к 1990 г.), молока — 36,9 тыс. тонн (61 %).

Средняя цена реализации (по скоту и птице) составила в 1991 г. 5036 рублей за тонну, молоку — 985, шерсти — 188, яйцу — 208 рублей за тысячу штук.

Поставки в Свердловскую область в 1991 году (оперативные данные)

	Тыс. тонн 1991	1990	% к 1990
Мясо и мясопродукты в пересчете на мясо	160,2	228,9	70
в том числе			
Мясо	36,3	53,8	67
Колбасные изделия	48,7	54,4	90
Мясные консервы	11,8	49,2	24
Молоко и молокопродукты	1054,0	1455,5	72
Масло	17,2	26,6	64
Сыр	5,6	7,5	74
Молочные консервы	12,4	15,7	79
Цельномолочная продукция	618,9	787,8	79
Яйцепродукты	1083,1	1177,8	92

В. ЗЮЗИНА,
отдел статистики агропромышленного комплекса областного управления статистики.

...ЧТО МОЖЕТ СОБСТВЕННЫХ БУРЕНОК УРАЛЬСКАЯ ЗЕМЛЯ РОЖДАТЬ!

«Уважаемая редакция!

Цель моего письма в вашу газету одна: помочь заинтересованным организациям в решении продовольственной проблемы людей, работающих в городах и вынужденных снабжаться с рынка основными продуктами питания. Это письмо поможет обратить внимание на жителей рабочих поселков Свердловской области, где есть много желающих заниматься животноводством не только для самообеспечения, но и готовых помочь городу продуктами путем создания животноводческих ферм в поселках с прекрасными в прошлом, но запущенными и заброшенными сенокосными угодьями, водоемами, земельными участками. Есть поселки (в частности, Нижнетуринского горсовета), где достаточно трудоспособного населения, но нет работы без выезда, где люди ищут спонсоров для создания животноводческих ферм, но не находят их из-за махрового консерватизма местных руководителей, доходящего до прямого саботажа и вредительства в решении продовольственной проблемы районов и области в целом. Приведу свой собственный опыт контакта с такими руководителями как пример наплевательского отношения к нуждам населения. Я и два владельца собственных усадеб в рабочем поселке Ис Нижнетуринского горсовета решили заняться животноводством на основе своих хозяйственных построек в этом году и развитием их в 1992 году в ферму. Потребовался для закупа кормов, молодняка, стройматериалов кредит в размере 5—8 тысяч рублей. Нижнетуринское отделение коммерческого Уралпромстройбанка такой кредит не дает без гарантийного письма какой-либо организации, пусть даже и бюджетной. Обратился я к председателю своего Исовского поселкового Совета В. П. Есипову с просьбой дать такое гарантийное письмо под залог собственной усадьбы. После множества уклончивых ответов на такую просьбу В. П. Есипов единолично решил письма не давать.

Если бы жители городов поспособствовали денежными средствами и, может быть, какой-то техникой сельским жителям, сделали какие-то хозяйственные постройки, помогли создать кормовую базу (на основе договора на взаимовыгодных условиях), то они могли бы получать в будущем мясо, молоко, яйца с такого рода подсобного хозяйства не по прогнозируемым ценам, а по действительным затратам на хозяйство.

Если после публикации моего письма в вашей газете появятся заинтересованные организации или даже группы граждан, желающие профинансировать нашу инициативу, то просьба написать или направить представителя по адресу: 624358, Свердловская область, г. Нижняя Тура, поселок Ис, ул. Советская, 32, Лагутину Борису Георгиевичу.

С уважением

Б. ЛАГУТИН».

Ситуация, как оказалось, действительно безвыходная. Председатель поссовета Виктор Петрович Есипов на мой телефонный звонок ответил:

— Существует порядок выдачи ссуды — Лагутин должен найти себе поручителя. В банке нам объяснили, что мы не имеем права поручительства, так как являемся бюджетной организацией.

Обидно до глубины души: человек готов рискнуть всем, что имеет — своей усадьбой (ее стоимость сегодня, видимо, определяется цифрой не менее чем с пятью нулями). Рискнуть не только для своего — для общего блага. Но все его усилия пропадают без пользы.

М. РОСИН.

ОТ РЕДАКЦИИ

Долог и труден путь сельхозпродукции до стола горожанина. Торговые базы, мясокомбинаты, рыночные законы и антирыночные постановления, 28-процентные накрутки и другие всевозможные преграды стоят на пути. Свои законы и у частной торговли — она негласно приватизирована «неформалами»-теневиками.

Наступивший продовольственный кризис вовсе не облегчил этот путь. Наоборот, все «посредники» сейчас прилагают максимум стараний, чтобы оторвать себе как можно больший кусок от все уменьшающегося каравая.

Идея не нова. Редакция предлагает свою помощь в установлении прямых, без посредников, контактов «производитель — потребитель». Мы бесплатно опубликуем объявления о продаже любой сельхозпродукции — мяса, картофеля, овощей; неважно, кто выступит рекламодателем: совхоз, кооператив или отдельный крестьянин, желающий помочь городу в беде. Для тех, кто опасается визитов непрошеных рэкетменов, гарантируем конфиденциальность и связь с заинтересованными организациями только через редакцию. Ждем писем и телеграмм с предложениями: 620219, Екатеринбург, ГСП-153, ул. Тургенева, 13, 12-й этаж, редакция «На смену!», «КУШ-92». Наш телефон — 56-91-22.

В несколько строк

● **НЬЮ-ЙОРК.** В результате решения администрации Дж. Буша прекратить производство всех ядерных боеголовок в США одно из самых крупных американских предприятий по производству компонентов к ним в Рокн-Флэтс (штат Колорадо) может вскоре прекратить свое существование. На это указал во вторник министр энергетики США Джеймс Уоткинс. Он подчеркнул, что из-за радикальных сокращений американских вооруженных сил и вооружений после заметного уменьшения угрозы со стороны бывшего Советского Союза и улучшения отношений между Востоком и Западом исчезла потребность в производстве и модернизации ядерных боеголовок.

● **ВАРШАВА.** То, что происходит сейчас на территории бывшего Советского Союза, может вызвать угрозу безопасности Польши. Такого мнения придерживаются 84 процента польских граждан, опрошенных Центром изучения общественного мнения в начале января. Еще большее число опрошенных высказывает опасения, что нынешняя ситуация на территории за восточной границей Польши может перерасти в гражданскую войну.

Большое внимание польская общественность придает наличию ядерного оружия у новых независимых государств и контролю за ним. Среди опрошенных 44 процента придерживаются мнения, что лучше, когда этот контроль осуществляется Содружеством Независимых Государств. В то же время 28 процентов людей считают, что было бы надежнее, если бы контроль оставался в руках России и ее Президента Бориса Ельцина. Лишь 15 процентов не видят проблем в том, чтобы контроль осуществляли власти тех республик, которые обладают этим оружием.

● **БЕРЛИН.** В этом году в Восточной Германии без работы может оказаться 1,35 млн. человек — на 25 проц. больше, чем в конце декабря 1991 года. В Западной Германии предположительно будет зарегистрировано 1,8 млн. безработных — на 100 тыс. больше, чем год назад.

В нынешнем году ведомство труда уже не сможет обеспечить за счет использования своих внутренних резервов работой свыше 400 тыс. человек, как это было в конце 1991 года. Это «рекордное число», так как у ведомства просто больше не хватит бюджетных средств.

● **БРЮССЕЛЬ.** Опасения западноевропейских стран относительно волны эмиграции с востока континента более чем обоснованы. Это подтвердили данные опроса, проведенного статистической службой ЕС «Евростат» совместно с институтом Гэллапа в странах Восточной Европы, трех прибалтийских государствах и в европейской части России. Из него явствует, что желание перебраться на Запад испытывают 13 миллионов человек, причем 2,5 миллиона из них «сделают это наверняка». Еще больше людей не исключают для себя перспективу эмиграции. Об этом заявили 30 процентов опрошенных в восточноевропейских государствах и 23 процента жителей европейской части Российской Федерации.

МИР СЕГОДНЯ

ТАСС И ИАН СООБЩАЮТ

В 8 утра 23 сентября 1985 года Кен Кеннеди, помощник специального агента подразделения по борьбе с наркотиками полиции Майами, ехал на работу в служебном «Олдсмобиле». Неожиданно по рации вышел на связь экипаж патрульного вертолета ВВС «Блэк Хоук», преследовавшего легкий двухмоторный самолет, который незаконно пересек границу, предположительно, с грузом наркотиков. Пилоту пригрозили применить оружие, и он пошел на посадку. «Садится где-то неподалеку от вас», — сообщил Кену командир вертолета. Кеннеди вызвал подкрепление, нажал на газ и через несколько минут наткнулся на «Сессну-441», стоявшую прямо на дороге, — винты еще не успели остановиться. Летчика не было; Кеннеди увидел, как какая-то тень метнулась в сторону старой полуразрушенной шахты. Вытащил из кобуры «Вальтер» и нырнул за беглецом. Увы, тот как в воду канул... На борту самолета полицейские обнаружили около тонны кокаина.

СУДНЫЙ ДЕНЬ БЛИЗОК

Для Норьеги или его покровителей?

Никто и подумать тогда не мог, что это происшествие станет первым звеном в длинной цепи событий, финалом которых будет арест генерала Мануэля Антонио Норьеги, главы панамских вооруженных сил и национального лидера страны.

Пилота «Сессны» удалось-таки схватить месяцем позже, и он дал следствию первую ниточку, приведшую к главе мафиозного клана, — шесть лет спустя Норьега был препровожден в федеральную тюрьму Майами, где ему предъявили обвинение из 12 пунктов: казнокрадство (на сумму 4,6 миллиона долларов), покровительство колумбийским кокаиновым баронам (от предоставления секретных аэродромов для дозаправки их самолетов до снабжения главарей наркомафии фальшивыми документами) и т. д. Если Норьегу признают виновным по всем пунктам, ему угрожает 145 лет тюрьмы и штраф в 1 млн. 145 тыс. долларов.

То, что может всплыть на процессе, способно затмить все уже известные и изложенные в обвинении факты. Когда в 1988-м стала очевидна причастность генерала к наркобизнесу, госдепартамент США с одобрения Рональда Рейгана потребовал его выдачи. Однако Норьега и не подумал подчиниться. 20 декабря 1989 года Джордж Буш санкционировал, вероятно, самую грандиозную облаву на человека за всю историю: по приказу президента американские войска вторглись на территорию Панамы лишь для того, чтобы через две недели полицейские Майами могли зарегистрировать в своих картотеках заключенного № 41586. Впервые Соединенные Штаты завели дело против руководителя иностранного государства.

Вот уже два года Норьега ожидает суда в двухкомнатной камере тюрьмы Метрополитэн в одном из пригородов Майами. В соответствии с Женевской конвенцией ему как военнопленному ежемесячно выплачивается 80 швейцарских франков — вполне достаточно, чтобы расплачиваться с личным поваром Ореосом. В свободное время, которого у него теперь предостаточно, Норьега разбирает документы, разговаривает по телефону и смотрит телевизор. Как и многие, бывшие в его положении, он внезапно проникся религиозным чувством и теперь с завидной регулярностью молится и исповедуется.

От заключенного № 41586 у американских властей едва ли не больше неприятностей, чем было несколькими годами раньше от неформального главы Панамы. Во-первых, всевозможные общественные и благотворительные организации активно борются за его освобождение. Во-вторых — и это гораздо серьезнее, — администрация США опасается (так, по крайней мере, считает ряд политиков), как бы на процессе не всплыли ее собственные неблаговидные делишки.

«Когда Норьега начнет давать показания в суде, репутации правительства и правосудию будет нанесен больший урон, чем если бы все это время он оставался на свободе», — говорит Берт Ньюборн, профессор права нью-йоркского университета. Департамент юстиции официально заявил: Норьегу будут судить строго по пунктам предъявленного обвинения, однако многие уверены, что дело неизбежно приобретет политическую окраску. «Парень фактически был первым лицом в своей стране, — замечает один из представителей администрации. — Как же процесс над ним может быть не политическим?»

То же самое постоянно повторяют адвокаты генерала во главе с Фрэнком Рубино. Версия защиты такова: Соединенные Штаты фальсифицировали «наркоскандал» после того, как Норьега отказался открыто поддержать американское вторжение в Никарагуа. «Наркотики — и только? И вы в это верите? — вопрошает Рубино. — В течение двадцати последних лет Норьега сотрудничал с ЦРУ, АНБ и другими правительственными организациями. Он действовал с их ведома, и мы можем доказать это».

Правящие круги боятся, что, защищаясь, генерал наговорит много «лишнего», совершенно не относящегося к делу о наркотиках. Ведь он принимал активное участие в подготовке никарагуанских контрас и, несомненно, причастен к «Ирангейту». Если информация, которой располагает экс-диктатор, сделается достоянием общественности, одному Богу известно, чем закончится процесс и сколько голов полетает с плеч. В частности, ходят слухи, будто по приказу Норьеги агенты ЦРУ перегоняли в США самолеты с наркотиками, а часть денег от этих сделок шла в казну сомосовцев. «Данный факт до сих пор никто не опроверг, — утверждает американский дипломат, долгое время работавший в Центральной Америке. — И если он подтвердится, вполне возможно, для нынешней администрации это станет роковым ударом».

Кое-кто заявляет, что правительство Буша специально оттягивает начало суда над Норьегой, дабы избежать неприятностей в преддверии избирательной кампании 1992 года. Впрочем, кое-кто этому не верит. Бывший панамский президент Рикардо ля Эсприэлла говорит: «Это блеф. Как политик Норьега давно уничтожен. Не думаю, чтобы он мог чем-то реально повредить Бушу».

(«Тайм», США).

МАРАДОНА ВОЗВРАЩАЕТСЯ

Диего Марадона, чья скандальная слава в последнее время опережает его славу футбольную, вновь, уже во второй раз за последние две недели заявил о своем возможном возвращении на поле.

«Меня вдохновляет идея вновь сыграть за сборную Аргентины», — заявил Марадона в воскресном интервью одной из телевизионных программ города Мар-дель-Плата. Однако тут же предупредил журналистов: «Осторожно, я ведь пока не сказал, что буду играть за сборную. Я говорю только, что мне хотелось бы сделать это, но прежде необходимо спокойно все обдумать».

Марадона подтвердил свои недавние слова о том, что задуматься о возвращении в большой футбол его заставила младшая дочка Янина, во что бы то ни стало захотевшая увидеть отца на поле.

(ТАСС).

Просто факт

В три раза возрос уровень преступности в Болгарии в 1991 году по сравнению с предыдущим годом. За прошедший год, отметили они, полицейские управления зарегистрировали более 187 тыс. заявок о совершенных преступлениях, из которых лишь около 18 тыс. не были признаны прокуратурой таковыми. На каждые сто тыс. человек было совершено 2081 преступление: 4,7 убийств, 46 грабежей, 1114 краж со взломом... Полицией арестованы около 56 тыс. преступников — также втрое больше, чем годом раньше.

Резкий рост преступности представители МВД объясняют «как политическим и экономическим, так и социальным и нравственным кризисом общества». Основным криминогенным фактором остается безработица. Почти 22 тыс. преступников не работают и не учатся.

ДАЁМ ВЗАИМНЫЕ ГАРАНТИИ

В интересах придания импульса развитию российско-японской торговли Токио намерен возобновить практику государственного страхования торговых операций японских компаний с Россией.

Государственное страхование торговых операций японских компаний с их советскими партнерами было приостановлено после распада бывшего СССР, в результате которого Токио «потерял» конкретное юридическое лицо с советской стороны, призванное выполнять роль гаранта безопасности торгово-финансовых операций.

В рамках объявленной осенью прошлого года программы помощи Японии бывшему СССР в 2,5 млрд. долларов на государственное страхование операций японских компаний с их советскими партнерами выделено 1,8 млрд. долларов.

Калейдоскоп

ХРЮШКИНЫ ПРОБЛЕМЫ

Для дикой кабанихи Гортензии настали тяжелые времена. Решается ее судьба. Еще маленьким кабаненком попала она на ферму крестьянина Адриано Бернаскони. Цивилизованная жизнь на ферме пришлась Гортензии по вкусу, и со временем она стала ощущать себя вполне добропорядочной домашней свиньей, но по законам кантона Тичино, где живет Бернаскони, диких кабанов держать на фермах запрещено. Теперь, видимо, придется Гортензии возвращаться к «дикой» жизни в лесу.

РАБОТАТЬ НАДО, РАБОТАТЬ...

Внимание крестьян Калужской области, да и не только их, привлекла статья «Как я был батраком у немецкого бауэра», опубликованная в здешней газете «Весть». Ее автор, специалист АПО «Юхновское», поведал о том, как он вместе с четырьмя другими калужанами в течение четырех месяцев стажировался в Германии, осваивая опыт немецких фермеров. Хотя получали калужские практиканты в пять раз меньше, чем выполнявшие такую же работу местные рабочие, заработанного им хватило не только на прокорм, но и на покупку автомобилей. Однако трудиться пришлось не теряя ни одной минуты. «Трудолюбия, конечно, но и хороших машин, культуры работы — вот чего нам не хватает», — замечает автор.

АТАКА НА ДОМОХОЗЯЕК?

По сниженным ценам здесь поступили в продажу домашние электроприборы, начиненные... взрывчаткой. Такой «подарок» жителям Каира преподнесла группа иракских агентов. Органы безопасности Египта ведут следствие по делу уже 35 торговцев, которые «по дешевке» продавали заминированные утюги, вентиляторы, радиоприемники и телевизоры прямо на улицах города.

БЕРЕЖЕНОГО БОГ БЕРЕЖЕТ

Разговор по телефону в общественном месте столицы Южной Кореи может повредить вашему здоровью. К такому выводу пришли участники комиссии, обследовавшей телефонные аппараты, установленные в универмагах, гостиницах, кинотеатрах и даже больницах Сеула. Результаты лабораторных исследований показали наличие на телефонных трубках микроорганизмов, способных вызвать желудочные заболевания и пневмонию. Из 50 обследованных телефонов безопасными оказались только восемь. Между тем корейская телефонная компания поспешила опровергнуть выводы, сделанные упомянутой комиссией. Она сообщила, что начиная с 1988 года каждые десять дней проводит дезинфекцию телефонных аппаратов. Таким образом, возможность подхватить инфекцию практически исключена. Но все же...

Это интересно

ЕСЛИ Б Я БЫЛ СУЛТАН...

Едва ли найдется мужчина, который не мечтал бы хоть на денек оказаться на месте турецкого султана, — европейский слух ласкает загадочно - притягательное слово «сераль»...

И действительно, как не позавидовать, к примеру, султану Мураду — его гарем был «укомплектован» почти тремя сотнями красавиц. Однако сам Мурад оставался к ним равнодушен и целых десять лет одаривал вниманием исключительно итальянку Сафию — нетрудно догадаться, сколь далеко за стены дворца простиралось ее влияние. Сановников Османской империи не устраивало, что султан принимает решения только с одобрения фаворитки. Вместе с матерью владыки они сумели вернуть его к «добродетелям» — соблюдению вековых традиций гаремной «игры».

Вопреки широко распространенному мнению, в серале царил железный порядок, и даже всемогущие правители были вынуждены строго следовать протоколу. Что же это за правила, которым безропотно подчинялся даже самый знаменитый из султанов — Сулейман?

Властелин мог в момент — за мельчайшее прегрешение или просто будучи не в духе — без суда и следствия лишить жизни любую обитательницу гарема. Ритуал соблюдался неукоснительно: грешницу зашивали в мешок с камнями и городские лодочники в присутствии евнухов бросали несчастную в воды залива. Летописи донесли до нас историю о том, как один правитель, желая рассеять свое мрачное настроение, за ночь утопил весь наличный состав наложниц. Кстати, султаны не были многоженцами — на протяжении шести веков никто из них официально не женился, так что столь жестокой расправе подвергались отнюдь не законные султановы «половины».

С другой стороны, если, утомившись от дневных трудов и обильной трапезы, повелитель пожелал бы немедленно отдохнуть в объятиях какой-нибудь красавицы, он не смог бы себе этого позволить: как того требовал этикет, после обеда добропорядочный сын должен был навестить мать. Ну разве та лишит себя удовольствия подольше занять внимание могущественного чада? Впрочем, и вернувшись от родительницы, султан не имел возможности «переключиться» на свою избранницу: прежде ей надлежало перенести определенную процедуру.

Сначала двадцать девиц купали ее в бане, затем она попадала в руки евнухов-массажистов, для пущей надежности еще и ослепленных. За ними наступала очередь специалистов, удалявших с тела прелестницы все волосы. Следующая «бригада» делала маникюр и педикюр; потом приступали к работе парфюмеры. Церемониал завершали дамские парикмахеры и косметички.

Экзекуция над избранницей и ее владыкой продолжалась два-три часа (совсем не обязательно знать турецкий язык, чтобы представить, какими словами последний проклинал этот порядок, не смея, однако, его нарушить).

И вот, наконец, слегка усталая и трепещущая наложница, сопровождаемая всем гаремом, вступала в монаршие покои. С глубокими поклонами свита удалялась. Двери, сделанные из столь тонких досок, что снаружи был слышен малейший шорох, закрывались... Перед ними несли дежурство шесть женщин с зажженными свечами.

Согласно дворцовому этикету, с утра султан вставал первым и отправлялся в баню. В это время исполнившая свой долг имела право обшарить его карманы и забрать себе найденные монеты. Действовать надо было быстро, так как еще до возвращения повелителя ее водворяли обратно в гарем. Придворные летописцы заносили в толстую книгу имя наложницы и дату благоволения к ней повелителя. Если через девять месяцев она рожала мальчика (девочки в счет не шли), записи служили доказательством, что это наследник султана.

Те, кому повезло родить сына, получали отдельные апартаменты и собственную свиту, а также звучный титул «кадына» (замужней). Конечно, и здесь существовала своя иерархия, возглавляемая матерью первородного сына. С ней — хочет он того или нет — султан был обязан проводить все ночи с четверга на пятницу.

Ну как, вам еще хочется быть султаном?

(ИМА-пресс — по материалам журнала «168 часов»).

«Хитрая» экономика

СКОЛЬКО ПУШЕК В НАШЕМ МАСЛЕ?

В тоталитарной экономике ценообразование — служанка налоговой системы. Уникальное советское ценообразование выполняло роль налогового фининспектора. Из каждого заработанного рубля советский подданный платил молоху-государству примерно 70—80 коп., что делало наше государство рекордсменом по эксплуатации собственного народа. 10 коп. вытягивалось из зарплаты как прямые налоги. Остальные 60—70 — через цены. Вот они — скрытые, косвенные налоги. Такого нигде в мире нет. В США налоги в среднем 23%, максимум — 35%.

Проще говоря, доходная часть советского (российского) бюджета формируется в основном через цены. И при их либерализации все может остаться по-старому. В какой угодно рынок погружай Аэрофлот (или его остатки), но если военная авиация потребляет реактивного топлива в три раза больше гражданской, разговоры о «повышении-удовлетворении» — пустозвонство.

Уровень розничных цен впрямую зависит от госбюджета, и наоборот. И далее — от расходов бюджета. Следовательно, крупнейшая статья расходов определяет этот самый уровень цен и эффект от их освобождения. В противном случае повышение цен приведет лишь к повышению доходной части бюджета, которая, как и при павловской «реформе», уйдет в песок...

Анализ бюджета и трезвый житейский взгляд доказывают, что мы можем погибнуть «в борьбе за мир». Военные расходы СССР возросли в 1991 г. с 71 до 132 млрд. руб. (96 официальных и 36 скрытых — по поправке Планово-бюджетной комиссии ВС СССР). А с учетом «подарка» Президента СССР — на компенсацию удорожания вооружения и содержания армии в связи с ростом цен — еще 40 млрд. руб. Итого 172 млрд. руб. или по 610 руб. на каждую союзную душу и 1230 на каждого занятого в народном хозяйстве бывшего СССР. Кстати, ни одна из сфер экономики такого допинга не получила... Выходит, за каждым занятым в ВПК (официально — 73 млн. чел. на 1,1 тыс. предприятий) и армии (4,5 млн. чел.) стоит всего лишь... 14,6 тыс. руб. расходов — три среднесоюзные зарплаты. А прямые налоги на душу населения и одного занятого — примерно 200 руб. и 400 руб. в год соответственно. Ну не смешно ли? Словно в советской экономике действуют иные, нежели в материальном мире, законы. Этих скудных средств едва хватает на бесплатное образование (в третьем десятке по интеллектуальному развитию в мире) и здравоохранению («такое и у нас бесплатно» — утешают «советских» граждане ряда стран третьего мира). Ну не за счет ли святого духа здравствует крупнейший в мире ВПК?

Веры официальной статистике у меня нет, поэтому пользуюсь расчетами независимых экспертов. Если учитывать некоторые тенденции и размеры внутреннего долга, инфляции в стране, то даже оценка военных расходов смелым В. Селюниным и ЦРУ — 250—300 млрд. руб. — явно занижена. Эта цифра не учитывает ущерб природе от ВПК и армии, а также упущенную выгоду общества. Миллионы гектаров под полигонами, пограничными полосами — это, в конце концов, также ВПК... В общем, с учетом павловской ценовой «реформы» и дополнительных затрат военные расходы возрастают не менее, чем на 50 процентов — примерно до 500 млрд. руб.

Становится не по себе. Это ведь не официальные 8—9 процентов валового национального продукта, а более половины (в годы Отечественной войны — около 45 процентов, у одного из мировых рекордсменов — Израиля, пребывающего в перманентной войне, — 20 процентов). Американскую экономику залихорадило при выполнении программы СОИ. И это всего лишь при 6,6% ВНП, при высокой доле конечного потребления в национальном продукте (67% против 55% в СССР), при возможности перекладывать часть военных расходов на мировую экономику за счет доллара как мировой валюты.

Теперь понятно, что ВПК сыграл главную роль в прямом завышении розничных цен. Всю телерадиоаппаратуру, фотоаппаратуру и пр. ВПК выпускает «попутно» (он дает потребительских товаров примерно на 30—40 млрд. руб., т. е. всего лишь 8%). Попутная продукция выпускается с помощью «побочной» технологии. На нее переносится часть затрат основного производства, где денег не считают. И она становится чересчур дорогой. Вспомним горбачевско-рыжковское решение о передаче части сельхозмашиностроения в «оборонку» — цены на оборудование и машины возросли сразу, и нередко в десятки раз.

Завышая цены на гражданские товары, ВПК занижает их на свою и околовоенную продукцию. Разве предприятия ВПК и армия покупают товары на биржах? Конечно, нет — по твердым государственным ценам. Это «невольное» действие сеет иллюзию относительной дешевизны вооружения и приводит к занижению фактических военных расходов. Получается, что советские авианосцы, к примеру, дешевле американских. И танки также. Но ведь это искусственное уменьшение цен оптовых в сравнении с розничными. В рыночной экономике такая ситуация попросту невозможна, в тоталитарной — пожалуйста. Доказано, что один занятый в ВПК «весит» 7—9 занятых на «гражданке». Но попробуйте обратиться в осколки Межреспубликанского комитета по ценам, преемника пресловутого союзного Госкомцен, и спросить, почем сегодня танк, гаубица, «калашников». На седьмом году демократизации вам ответят в лучшем случае: «Кому надо — тот знает».

Исходя из «оборонительных» расходов даже доапрельские цены товаров в рознице были завышены примерно в три раза, а уж нынешние не менее, чем в десять. И это еще без учета ВПК как главного провокатора инфляции.

Действительно, как при доходах госбюджета в 1990 г. в 450 млрд. руб. оплатить 500 млрд. руб. «оборонных» да 400 «прочих»? Только трехсменкой в Познаке, крайне доходным наваром от импорта и долгами зарубежным кредиторам. По времени взрыв инфляции совпадает с пиком военных расходов, наступившим в 1988 г. Почившая в бозе программа ускорения — машиностроения по сути была направлена на перевооружение вооружения. Все резервы экономики к этому времени были исчерпаны. Если до 1988 г. перепроизводство дензнаков (запланированная инфляция) оценивалось в 3—4 млрд. руб. ежегодно, то в 1988 г. — 11,5, в 1989 г. — 18, в 1990 г. — 25, а в нынешнем — 250 млрд. Эти деньги и есть прокорм ненасытного монстра. По моей оценке, инфляционный фактор ВПК — это еще не менее чем двукратный рост нынешних розничных цен. В итоге благодаря «оборонке» миролюбивый народ имеет завышенные примерно в 25 раз розничные цены. Этот народ упрекают в лености — производительность труда у нас в 5—10 раз ниже западной, в 5—10, но не в 25 же. Все, что сверх 5—10, — заслуга ВПК.

Ну а перспективы? Надежды на радикальное сокращение армии не сбылись, дай Бог, если демобилизуют 700 тысяч вместо обещанных двух миллионов. С конверсией туманно. Пятая колонна ВПК из бывшего Госплана приготовила подарок России: под программу конверсии потребовали 76 млрд. руб. И, наконец, распад СССР. Советские генералы могут превратиться в республиканских и даже переодеться в штатское платье. Но и в нем могут заняться привычным делом — гонкой вооружений уже между республиками. В 1992 году, по моей оценке, российский ВПК (а это 82% «союзного» производства) потребует дополнительно 120 млрд. руб.

Теперь понятно, что реформаторские программы Гайдара обречены на провал, если не будут резко сокращены военные расходы. Иначе либерализация цен по-советски получит полное завершение. Конвейеры остановятся, трудящиеся закурят самосад. А зарплату и премии будут получать за экономию энергии и сырья. Меня же радует, что никто больше не талдычит: «Пускай все дороже — лишь бы войны не было!» Просветились...

Б. ЛАГЕТЕНКО, кандидат экономических наук.

ОТ РЕДАКЦИИ. Правительство Ельцина и Гайдара объявило о значительном уменьшении военных расходов, и в частности, в 8 раз ассигнований на закупки вооружений. Однако, по мнению председателя комиссии ВС России Александра Починка, оборонные статьи вытянут в 1992 г. из республиканского бюджета (с учетом инфляции) 500—550 млрд. рублей.

(«М-Э», Москва).

шахматный клуб

Отдел ведет П. СТЕПАНОВ.

МЫ ЖДЕМ ВАС!

Подготовлены задания для лучших решателей шахматных задач и этюдов. Открытое первенство Свердловской области проводится по шести традиционным разделам: двух-, трех-, многоходовые задачи, этюды, задачи на кооперативный и обратный маты (в каждом разделе по три задания).

Конкурс продлится два дня — 8 и 9 февраля с. г. Встреча в 12 часов в здании СДЮШОР № 17 (г. Екатеринбург, ул. Радищева, 51). Победители этого соревнования выступят в финале первенства России.

Мы ждем вас, знатоки мудрых шахмат!

ЛУЧШИЕ ЗАДАЧИ

Продолжим наш обзор 31-го областного конкурса составления шахматных задач и этюдов.

КООПЕРАТИВНЫЙ МАТ. Среди трехходовых задач судья В. ЖЕЛТОНОЖКО (Екатеринбург) выделяет лучшие:

№ 6. В. КИРИЛЛОВ
Серов
А. ИВУНИН
Реж
I приз

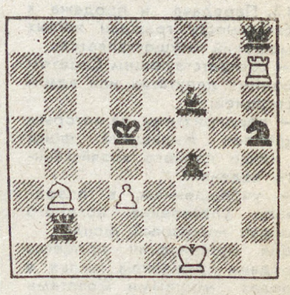

Коопмат в три хода (шесть решений)

№ 7. Т. ГАРАИ
США
II приз

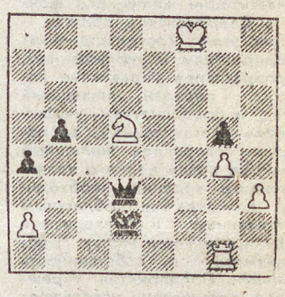

Коопмат в три хода (два решения)

№ 8. Е. ВАУЛИН
Волжский
III приз

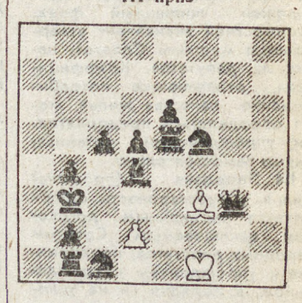

Коопмат в три хода (два решения)

Почетные отзывы. 1-й — У. ЛАТЫШ (Мурманск). Крg5, Лg4, Сf5; Крс4, Фb5, Сс6, пп. d3, d4, d5, d6. Близнец: короля с4 переставить на с5.

2-й — Ю. БЕЛОКОНЬ (Полтава). Кра1, Лd1, Сg2, Ка7, п. f2; Кре5, Фс6, Се8, Кd5, пп. b7, с5, е6, g4. Два решения.

3-й — Н. ДОЛГИНОВИЧ (Рязань). Крh3, Лh2, Сg8, пп. с2, с4; Кра2, Фа4, Ла1, Кb1, пп. а3, с5. Два решения.

Похвальные отзывы. 1-й — Л. ЛЮБАШЕВСКИЙ (Запорожье), А. ДИКУСАРОВ (Новосибирск). Крс2, Ла3; Крb4, Ла5, Ка4. Два решения.

2-й — Д. БАННЫЙ (Москва). Крd8, Са1, Ка5, Кd6, пп. b5, f5; Крс1, п. h2. Три решения.

3-й — Е. ЧУФАРИН (Торжок). Крh7, Фh8; Крb4, Фh1, Лb6, Са4, Са5, п. h2. Два решения.

Специальный похвальный отзыв — Ю. БЕЛОКОНЬ. Крf2, Лb5, Са5; Кре4. Четыре решения.

ОТВЕТЫ

№ 74. Е. Углицких. 1. Кf1! отдавая два поля черному королю. Цугцванг. 1...Крh3 2. Кf2Х, 1...Крf5 2. Ке3Х, 1...Крh5 2. Сf3Х.

№ 75. В. Суворов. 1 Фg4! Угроза 2. Ф:d1. 1...Лf2 2. Фе2! (по Новотному). 1...Сb3 2. Фg1, 1...b5 (Л:е1) 2. Фс8. Ошибочно: 1. Фh8? Сb3!, 1. Фh7? Лf2!, 1. Ф:f6? Л:е1 2. Фd8 b5!

№ 76. В. Гофман. 1900 г. (позиция ошибочно дана под № 76). 1. Кd2! Са2, Сс2 2. Фа1, Фс1!, с правильными эхоматами; 1...аb 2. Фb3.

№ 78. С. Демидюк, 1990 г. (диаграмма № 77). 1. Фс5? Крс8! Решает 1. Фb6!! Крс8 2. Фе5! Кр:с8 3. с8ФХ — флорентийский мат.

Верные ответы указали: **В. Любимов** (Нижний Тагил), **Д. Кремнев, П. Долгин, Н. Ильичев, В. Рылов, М. Смородинов, И. Таскин, С. Федоров** (все из Екатеринбурга).

ПОЛОЖЕНИЕ

О приватизации жилищного фонда в Свердловской области

I. ОБЩИЕ ПОЛОЖЕНИЯ

1.1. Настоящее Положение разработано в соответствии с Законами РСФСР «О приватизации жилищного фонда РСФСР», «О собственности в РСФСР» с учетом состояния жилищной сферы в Свердловской области.

1.2. Граждане, занимающие жилые помещения в домах государственного и муниципального жилищного фонда в Свердловской области по договору найма или аренды, вправе с согласия всех совместно проживающих совершеннолетних членов семьи приобрести эти помещения в собственность, в том числе совместную, долевую, на условиях, предусмотренных Законом РСФСР «О приватизации жилищного фонда в РСФСР», иными нормативными актами Российской Федерации, настоящим Положением.

Необходимо письменное согласие всех совместно проживающих совершеннолетних членов семьи (в том числе временно отсутствующих, за которыми в соответствии с жилищным законодательством сохраняется право на жилое помещение).

Жилое помещение может приобретаться в общую (частную) собственность нескольких (одного) проживающих граждан с сохранением права на приватизацию жилья у остальных членов семьи в будущем.

1.3. Передача и продажа в собственность граждан жилых помещений осуществляется:

— соответствующим Советом народных депутатов или администрацией;

— предприятием, за которым закреплен жилищный фонд на праве полного хозяйственного ведения;

— учреждением, в оперативное управление которого передан жилищный фонд.

Для организации процесса передачи гражданам жилья в городах местными Советами создаются специальные агентства (бюро, группы), действующие на хозрасчетной основе.

Городские и районные Советы народных депутатов руководствуются Положением о приватизации жилищного фонда в Свердловской области.

При этом государственным предприятиям и учреждениям, в оперативное управление которых передан жилищный фонд, и предприятиям, учреждениям, организациям, за которыми закреплен жилищный фонд на праве полного хозяйственного ведения, необходимо пользоваться областным Положением и Методиками оценки стоимости жилья, передаваемого в собственность граждан. Предприятия, учреждения, организации используют стоимостной эквивалент норматива бесплатно передаваемого жилья, рассчитанный в целом для населенного пункта на территории которого расположен жилищный фонд. Стоимостной эквивалент утверждается местным Советом народных депутатов. Коэффициенты, отражающие потребительские качества жилья, могут определяться предприятиями, учреждениями, организациями самостоятельно.

1.4. Передача (продажа) жилья в собственность оформляется письменным договором, заключаемым Советом народных депутатов, предприятием, учреждением с гражданином, в порядке и на условиях, установленных нормами Гражданского кодекса Российской Федерации. Право собственности возникает с момента регистрации договора в гор(рай)администрации.

1.5. Собственник по своему усмотрению владеет, пользуется и распоряжается принадлежащим ему жилым помещением.

Собственник может передавать свои полномочия по владению, пользованию и распоряжению жилым помещением другому лицу, использовать его в качестве предмета залога или обременять его иным способом, продавать, дарить, завещать, а также совершать в отношении принадлежащего ему жилого помещения иные действия, не противоречащие закону.

Собственник может произвести мену принадлежащего ему жилого помещения на другое жилое помещение или иное имущество, находящееся в частной собственности, по правилам, установленным Гражданским кодексом Российской Федерации.

Собственник может обменять принадлежащее ему жилое помещение с нанимателем жилого помещения в домах государственного, муниципального, общественного жилищного фонда, а также членом жилищного и жилищно-строительного кооператива, не являющимся собственником обмениваемого жилого помещения, по правилам, установленным Жилищным кодексом и другим законодательством Российской Федерации. Обмен жилыми помещениями производится со взаимной передачей прав и обязанностей собственника и соответственно нанимателя и члена жилищного и жилищно-строительного кооператива.

1.6. Владение, пользование и распоряжение общей долевой собственностью производится по согласию всех ее участников. В случае разногласия порядок владения, пользования и распоряжения определяется по иску любого из участников в судебном порядке.

Владение, пользование и распоряжение жилым помещением, находящимся в общей долевой или общей совместной собственности, осуществляется по правилам, установленным соответственно гражданским или брачно-семейным законодательством.

Каждый участник общей долевой собственности обязан соразмерно со своей долей участвовать в уплате налогов, сборов и иных платежей, а также в издержках по содержанию и сохранению жилого помещения, дома.

1.7. Осуществление права собственности не должно нарушать прав и охраняемых законом интересов других лиц. Не допускается использование отдельных помещений в жилых домах для производственной и иной деятельности, не совместимой с проживанием других лиц, по установленным правилам и нормам технической эксплуатации жилищного фонда.

Пользование жилым помещением, принадлежащим гражданину на праве собственности, осуществляется в соответствии с Правилами пользования жилыми помещениями, содержанием жилого дома и придомовой территории в Российской Федерации, утверждаемыми Советом Министров Российской Федерации.

1.8. Не могут быть переданы (проданы) жилые помещения, находящиеся в аварийном состоянии, не отвечающие санитарно-гигиеническим и противопожарным нормам, в общежитиях, коммунальных квартирах, домах-памятниках истории и культуры, в домах закрытых военных городков, к нанимателям которых предъявлен иск о расторжении договора-найма, а также служебные жилые помещения, за исключением жилого фонда совхозов и других сельскохозяйственных предприятий к ним приравненных.

Перечни домов и жилых помещений, которые не могут быть приватизированы, утверждаются местными Советами народных депутатов по представлении администрации, предприятий, за которыми закреплен жилищный фонд на праве полного хозяйственного ведения, учреждениями, в оперативное управление которых передан жилищный фонд.

В случае несогласия граждан с включением жилого дома или жилого помещения в указанный перечень споры разрешаются в судебном порядке.

Местные Советы народных депутатов, предприятия, учреждения вправе, с учетом мнения коллективов, принимать решения о приватизации служебных помещений, а также коммунальных квартир.

Приватизация занимаемых гражданами жилых помещений в домах (жилых помещениях), требующих капитального ремонта в соответствии с нормами эксплуатации и ремонта жилищного фонда, осуществляется, как правило, после проведения наймодателем капитального ремонта.

При согласии граждан за непроизведенный ремонт наймодателем может выплачиваться соответствующая компенсация в размерах, определяемых по действующим государственным расценкам на ремонтные работы в порядке, установленном Советом Министров РСФСР.

1.9. Пользование земельными участками, на которых размещены приватизированные жилые дома и придомовые территории, осуществляется в порядке и на условиях, установленных нормами Земельного кодекса Российской Федерации.

1.10. Жилой дом, в котором приватизированы все жилые помещения, находится в общей долевой собственности граждан — собственников жилых помещений. Жилой дом, в котором приватизирована часть жилых помещений, находится в общей долевой государственной (или муниципальной) и частной собственности. Доля каждого собственника в праве на жилой дом пропорциональна доле общей площади жилого помещения каждого собственника в общей площади дома.

Пользование, распоряжение и владение общедомовыми помещениями и сооружениями осуществляется по соглашению всех собственников.

Граждане — собственники жилых помещений вправе создавать жилищные товарищества (см. Положение о товариществах собственников приватизированного жилья).

1.11. Жилищный фонд, закрепленный за предприятиями на праве полного хозяйственного ведения либо переданный учреждением в оперативное управление, в случае приватизации этих предприятий, учреждений подлежит приватизации совместно с ними на условиях и в порядке, определенных статьей 18 Закона РСФСР «О приватизации жилищного фонда РСФСР».

1.12. По решению Совета народных депутатов, предприятий незаселенные жилые дома, подлежащие капитальному ремонту и реконструкции, могут быть проданы гражданам, организованным товариществам или иным объединениям граждан.

Местные Советы народных депутатов, трудовые коллективы предприятий вправе выделять до 10 процентов вновь вводимого жилья для продажи, включая аукционную.

II. ОСНОВЫ РАСЧЕТОВ ПРИ ПЕРЕДАЧЕ (ПРОДАЖЕ) ГРАЖДАНАМ В СОБСТВЕННОСТЬ ЖИЛЫХ ПОМЕЩЕНИЙ

2.1. Каждый гражданин, постоянно проживающий в Свердловской области, имеет право один раз бесплатно приобрести в собственность в занимаемом им жилом помещении 18 кв. м общей площади на одного человека и дополнительно 9 кв. м на семью, оцененные через стоимостной эквивалент названной общей площади, рассчитанный в средних качественных условиях для конкретного населенного пункта в действующих ценах.

2.2. Граждане приобретают квартиру в собственность бесплатно, если: рассчитанная оценочной комиссией цена занимаемой ими квартиры меньше или равна стоимостному эквиваленту бесплатно передаваемого жилья в сумме на каждого проживающего в квартире гражданина и семью, использующих право на одноразовую бесплатную приватизацию.

Граждане, приобретающие в собственность квартиру, превышающую бесплатно передаваемый размер и уровень потребительских качеств, выплачивают за нее денежную сумму (выкупную цену), определенную как разницу между ценой квартиры, рассчитанной оценочной комиссией, и стоимостным эквивалентом бесплатно передаваемого жилья в сумме на каждого проживающего в квартире гражданина и семью, использующих право на одноразовую бесплатную приватизацию.

2.3. Оплата гражданами, приобретающими квартиру в собственность, подлежащих к выплате сумм может производиться в рассрочку не более 10 лет при условии внесения первоначального взноса не менее 50 процентов выкупной цены квартиры. Остальная вносится равными долями в сроки, предусмотренные договором купли-продажи квартиры и соответствующим обязательством.

2.4. Местными Советами народных депутатов и предприятиями, учреждениями и организациями в отношении приватизации соответствующего жилищного фонда устанавливаются следующие льготы:

— инвалидам войны, ветеранам войны и приравненным к ним лицам, ветеранам фронтового тыла, семьям погибших военнослужащих и приравненным к ним лицам, гражданам, перечисленным в п.п. 1, 2, 3, 4, ст. 13 Закона РСФСР «О социальной защите граждан, подвергшихся воздействию радиации вследствие катастрофы на Чернобыльской АЭС», все занимаемые ими помещения передавать безвозмездно;

— инвалидам труда, ветеранам Вооруженных Сил, инвалидам с детства, малообеспеченным и многодетным семьям устанавливать льготы путем увеличения норматива бесплатно передаваемой жилой площади соответственно на члена семьи или на семью в целом; если реальная обеспеченность жилищным фондом не позволяет осуществить увеличение норматива, устанавливаются льготы по приобретению квартир в собственность путем снижения выкупной цены и увеличения продолжительности выплаты рассроченных сумм до 15 лет, а также снижения первоначального взноса до 30 процентов от выкупной цены квартиры;

— гражданам, проживающим в квартире, полученной в связи со сносом собственного жилого дома без компенсации, передавать безвозмездно все занимаемые ими помещения;

— семьям, имеющим совокупный трудовой стаж более 30 лет, дополнительный норматив бесплатно передаваемой площади на семью (9 кв. м.) увеличивается за каждый последующий год на 5 процентов;

— другие льготы, предусмотренные законодательством РСФСР.

2.5. После заключения договора на выкуп квартиры жильцам-владельцам жилья стоимость его не пересматривается.

2.6. Последствия просрочки платежей, неисполнение предусмотренных договором обязательств по выплате выкупной цены квартиры определяются законодательством и влекут за собой взыскания задолженности по платежам в бесспорном порядке на основании исполнительных надписей органов, совершающих нотариальные действия.

2.7. Выкупная цена квартиры, приобретенной в собственность в рассрочку, не может быть отменена в связи с изменением состава проживающих в ней граждан.

III. ПОРЯДОК ПЕРЕДАЧИ (ПРОДАЖИ) ГРАЖДАНАМ ЗАНИМАЕМЫХ ИМИ ЖИЛЫХ ПОМЕЩЕНИЙ

3.1. Для приобретения в собственность квартир в домах государственного и муниципального жилищного фонда в местные Советы (или уполномоченные Советами хозрасчетные агентства, бюро, группы по приватизации жилья), администрации предприятия, за которым закреплен жилищный фонд, представляются следующие документы:

— заявление на приобретение квартиры в собственность с подписями всех прописанных в квартире граждан, достигших 18-летнего возраста;

— ордер;

— документы, подтверждающие, что ранее право на бесплатную приватизацию жилья не было использовано (только для граждан, изменивших место прописки после 4 июля 1991 года);

— справку о прописке;

— граждане вправе представить документы, подтверждающие право на льготы, предусмотренные Положением о приватизации жилищного фонда на данной территории.

Истребование иных документов не допускается.

3.2. При соответствии документов требованиям действующего законодательства и настоящего Положения, документы направляются в соответствующие оценочные комиссии, которые образуются местными Советами или предприятиями, организациями, учреждениями из числа народных депутатов, представителей профсоюзных организаций, трудовых коллективов, финансовых органов и банков, а также с участием граждан, приобретающих жилые помещения. В состав комиссии могут включаться работники органов технической инвентаризации, пожарного надзора и другие специалисты. Оценочная комиссия работает под руководством Совета народных депутатов, предприятия, учреждения.

3.3. Оценочные комиссии составляют акты расчетной и выкупной цены квартиры, сообщая их гражданам.

Расчетная и выкупная цена квартир определяется на основе областного Положения и рекомендуемых Методик.

3.4. Решение о передаче (продаже) гражданам занимаемых ими квартир принимается местным Советом или предприятиями, учреждениями, организациями в 7-дневный срок после предоставления им материалов оценочных комиссий. Одновременно с принятием решения о продаже (передаче) квартиры утверждается акт оценки расчетной и выкупной цены квартир с указанием получателя средств от выкупа квартиры.

3.5. Местные Советы, предприятия, учреждения и организации заключают с гражданами договоры передачи (купли-продажи) квартир и производят с ними все необходимые расчеты.

3.6. Местные Советы или предприятия, учреждения, организации вправе по заявлению граждан пересматривать документы, представленные оценочными комиссиями для уточнения расчетной и выкупной цены квартиры в пределах полномочий оценочных комиссий.

3.7. В передаче (продаже) может быть отказано только по основаниям, предусмотренным действующим законодательством и настоящим Положением. Отказ может быть обжалован в судебных органах. Споры, возникающие по поводу приватизации жилых помещений (отказ в передаче жилья в собственность, несогласие с актом оценки и др.), разрешаются в судебном порядке.

3.8. Средства от приватизации жилья поступают на счета соответствующих Советов народных депутатов, предприятий, учреждений, за которыми закреплен жилищный фонд, и используются на дальнейшее расширение жилищного строительства и капитальный ремонт жилищного фонда. Использование указанных средств для иных целей не допускается.

IV. ОБСЛУЖИВАНИЕ И РЕМОНТ ПРИВАТИЗИРОВАННОГО ЖИЛЬЯ

4.1. Обслуживание и ремонт жилых помещений, находящихся в собственности граждан, осуществляется с обязательным соблюдением единых правил и норм эксплуатации и ремонта в порядке, определяемом администрацией области согласно действующему законодательству, теми же организациями, что обслуживали эти жилые помещения до начала приватизации.

Собственник заключает договор на техническое обслуживание и обязан допустить ремонтные службы к инженерным коммуникациям, если иной доступ к соответствующим участкам коммуникаций невозможен.

4.2. Санитарно-технические приборы и подводки к ним являются собственностью граждан, выкупивших квартиру, и ремонтируются за счет собственника.

Оплата расходов по отоплению, обеспечению электроэнергией, газом, водоснабжением, канализацией производится собственниками квартир по тарифам, установленным для нанимателя квартиры в этом же доме.

Собственник участвует в расходах по текущему и капитальному ремонту дома в порядке, предусмотренном ст. 22, 24 Закона РСФСР «О приватизации жилищного фонда РСФСР».

Собственники приватизированного жилья участвуют в общих расходах по обслуживанию и ремонту строения, его инженерного оборудования, придомовой территории пропорционально доле занимаемой ими площади в этом доме.

4.3. При производстве капитального ремонта жилых домов муниципального и государственного жилищного фонда, в которых имеются квартиры, находящиеся в собственности граждан, в случаях, когда ремонт не может быть произведен без выселения этих граждан, обеспечение их жилой площадью на время ремонта осуществляется гор(рай) администрациями, предприятиями, учреждениями, организациями в соответствии с принадлежностью жилого фонда.

4.4. Собственники жилых помещений в полностью приватизированном доме вправе самостоятельно определять организации для обслуживания этого дома, включая государственные жилищно-эксплуатационные и ремонтно-строительные организации, кооперативы, частные фирмы и иные субъекты хозяйствования.

Взаимоотношения между собственниками жилых помещений и организациями, осуществляющими работу по содержанию и ремонту жилищного фонда, основываются на договорных условиях.

В договоре отражаются:

— перечень и объем работ и услуг по содержанию и обслуживанию приватизированного жилищного фонда, выполняемых подрядчиком;

— показатели и критерии оценки качества;

— размер оплаты услуг;

— взаимные обязательства и санкции.

4.5. Контроль за техническим состоянием и своевременным ремонтом приватизированного жилищного фонда осуществляют местные Советы народных депутатов и органы местного самоуправления.

Нарушения правил эксплуатации приватизированных жилых помещений, инженерного оборудования, коммуникаций и придомовой территории влечет ответственность в установленном порядке.

агентство КУПЕ

АГЕНТСТВО «КУПЕ»
ПРОВОДИТ 1 ФЕВРАЛЯ
АУКЦИОН НЕДВИЖИМОСТИ

по продаже и передаче в аренду квартир, домов, гаражей.

Если Вы хотите выгодно продать или сдать в аренду квартиру, дом или другое недвижимое имущество, обращайтесь в агентство «Купе». Несмотря на повсеместный рост цен, размер нашего комиссионного сбора не увеличился.

Агентство «Купе» гарантирует Вам полную конфиденциальность и услуги опытных специалистов при оформлении сделки. Нотариальное оформление сделки агентство берет на себя. Взаиморасчет — в течение 5 дней.

На торги предлагается дом отдыха с инфраструктурой. Расположен в Свердловской области. Начальная цена 3 миллиона 300 тыс. руб.

Начало аукциона в 11 часов в здании общественно-политического центра (ул. 8 Марта, 15).

Телефон: 34-93-47.

МЫ ПРОВОДИМ АУКЦИОНЫ НЕДВИЖИМОСТИ КАЖДУЮ 1-ю и 3-ю СУББОТУ МЕСЯЦА.

Строительная фирма

ПРИНИМАЕТ НА ПОСТОЯННУЮ РАБОТУ НА КОНКУРСНОЙ ОСНОВЕ РАБОЧИХ СЛЕДУЮЩИХ СПЕЦИАЛЬНОСТЕЙ:

— главный бухгалтер;
— штукатур-маляр;
— крановщик на пневмоколесный кран;
— крановщик на автокран;
— водителей со всеми категориями.

Телефон: 24-18-50.

ВАМ НЕОБХОДИМО ПЕРЕДАТЬ ИНФОРМАЦИЮ ЗАРУБЕЖНОМУ ПАРТНЕРУ ВОСПОЛЬЗУЙТЕСЬ СВЯЗЬЮ «ТЕЛЕКС».

ТЕЛЕКС — это документальная связь.

ТЕЛЕКС — быстро, дешево, надежно.

ЕКАТЕРИНБУРГСКИЙ ТЕЛЕГРАФ

◆ Производит организацию связи «ТЕЛЕКС».

◆ Готовит операторов-телеграфистов для работы на сети АТ-ТЕЛЕКС.

Телефон для справок: 51-08-27.

Самая выгодная и удобная форма продажи квартир, домов, гаражей, производственных помещений и других видов недвижимости — это:

АУКЦИОН НЕДВИЖИМОСТИ ЦЕНТРА «ПиП»

Центр «ПиП» — опытный партнер в оформлении сделок купли-продажи и договоров аренды.

АУКЦИОН ЦЕНТРА «ПиП» — это:

— регулярное проведение торгов;
— низкий комиссионный процент;
— быстрое оформление документов и взаиморасчет;
— гарантия юридической защиты и коммерческой тайны.

Адрес: Екатеринбург, ул. Луначарского, 137.
Телефоны: 55-66-10, 39-50-38.

Ассоциация «Медицина и экология» МП «Телесфор»

ПРИГЛАШАЮТ НА КУРСЫ:

Восточный точечный массаж с элементом биоэнергетики.

По окончании курсов выдаются дипломы установленного образца. Стоимость обучения — 320 рублей.

Начало занятий 11 февраля в 18 часов.

Обращаться по адресу: Екатеринбург, ул. Воеводина, 4, Дом работников просвещения.

Телефон: 51-28-08.

ПРЕДПРИЯТИЕ

ПРОВОДИТ НАБОР НА КОНКУРСНОЙ ОСНОВЕ МУЗЫКАНТОВ, РАБОТАЮЩИХ В СТИЛЕ ХЭВИ-МЕТАЛЛ.

Обращаться по телефону: 35-17-98.

KATARINENBURG CASINO — CASINO BCG

КАЗИНО «KATARINENBURG» ОБЪЯВЛЯЕТ КОНКУРСНЫЙ НАБОР ПЕРСОНАЛА.

Приглашаем юношей и девушек приятной внешности от 18 до 22 лет.

Претендентов ждем 2 февраля с 9 до 17 часов в казино:

Екатеринбург, ресторан «Космос», 1-й этаж.

Телефон: 51-30-39.

1. КУПИМ: «КамАЗ», «МАЗ», «КрАЗ» любых модификаций, возможно б/у, автокран 6-25 тонн, автобусы «КВЗ», «ПАЗ» и «ВАЗ».

2. КУПИМ: «УАЗ», «ВАЗ», «ГАЗ», «МОСКВИЧ».

Телефон: 44-62-81.

ВНИМАНИЮ ТЕХ, КТО ДО СИХ ПОР НЕ ПОЛУЧИЛ КНИГИ ИЗДАТЕЛЬСТВА «НОРД»

Просим Вас срочно сообщить об этом по телефону:

58-96-11.

Эти сведения необходимы для выяснения отношений с почтой, не передавшей Ваши переводы по назначению.

«Несси-Пресс».

КУПЛЮ

● Музыкальную обработку серии «ART», микрофон серии «АКГ», «ШУР» и подобн., ударную установку типа «ПЕРЛ», «СОНОР», «ЛЮДВИГ», микшерный пульт серии «ТАСКАМ», «САУНДКРАФТ», холодильник. ПРОДАЮ ИЛИ ПОМЕНЯЮ НА ВЕЩИ ИЗ ГРАФЫ «КУПЛЮ»: компьютер IBMPC/AT 286 и 386, факсы EFAX EF-110, CWB FX-1, телефоны: LP-568, калькулятор с печатью.

Телефон: 35-17-98.

ПРОДАЮ

● Импортные торцовые фрезы.

Телефон в Екатеринбурге: 56-31-50.

● Новый мотоцикл «Урал».

Рабочий телефон: 24-95-51.

РАЗНОЕ

● Для покупки автомобиля возьму в долг от 1 до 20 тысяч рублей под 200% годовых. Оформление у нотариуса и возврат денег в течение года гарантирую. В случае денежной реформы отдам эквивалентную сумму.

Писать по адресу: 624460, Свердловская обл., г. Краснотурьинск, до востребования предъявителю паспорта XIX-АИ № 570974.

ПРЕДПРИЯТИЕ КУПИТ

газетную или книжно-журнальную бумагу по договорной цене.

Тел. 58-96-11.

Московское малое предприятие «ДЕДАЛ»

ищет партнера со свободными машиностроительными мощностями по изготовлению оборудования для стройиндустрии (станки для производства черепицы, бетоносмесители).

Полный комплект КД имеется.

С предложениями обращаться: 129128, Москва, ул. Ростокинская, 4.

Телефон: 187-18-53.

Фирма «Тиман»

ПРИГЛАШАЕТ НА РАБОТУ:

— исполнительного директора;
— бухгалтера;
— брокеров;
— специалистов по обработке поделочного камня:
— водителей с личным автотранспортом.

Оплата по договоренности.

Телефон: 55-53-75.

Учредители:

Коллектив редакции

Областной комитет РСМ Российской Федерации

Комитет по делам молодежи облисполкома

Редактор Т. ЛОМАКИНА.

Дежурный по номеру Г. КОРОБЕЙНИКОВ.

Время подписи в печать — 20.00

Адрес редакции: 620219, Екатеринбург, ГСП-153 ул. Тургенева, 13. Дом печати, 12-й этаж

Редакция газеты «На смену!».

Наши телефоны: зам. редактора 51-38-75 приемная 51-28-61 ответ. секретарь 58-95-48

ОТДЕЛЫ РЕДАКЦИИ:

● Секретариат 56-37-28, 56-17-12
● экономики 56-91-12
● репорт. группа 56-91-14, 56-17-73.
● культуры 51-10-66
● молодежных проблем 51-60-84.
● спорта и военно-патриотического воспитания 58-92-37 51-39-09
● писем 56-91-23, 56-17-50
● рекламы и объявлений 56-91-16, 56-17-71.
● малое предприятие «НЕССИ — Пресс» (молодежный пресс-центр) 58-96-11.

Газета выходит 250 раз в году, ежедневно, кроме воскресенья и понедельника. Печать высокая. Объем 2 п. л. Тираж 120 тыс. экз. Типография изд-ва «Уральский рабочий». 620219, Екатеринбург, пр. Ленина, 49.

Заказ № 2627.