Областная молодежная ежедневная газета

ОСНОВАНА 18 ИЮНЯ 1920 ГОДА

НА СМЕНУ!

Четверг, 3 октября 1991 года
№ 192 (14081)
Цена 10 коп. (по подписке — 5 коп.)
(НАШ ИНДЕКС 53800)

На XXII съезде ВЛКСМ

ЭСКИЗ К ПОРТРЕТУ ПОКОЛЕНИЯ

Долгие годы обладавший монополией на молодежное движение в стране ВЛКСМ перестал существовать. А что вместо него? Этот вопрос задают себе и многие молодые люди, и ветераны, чья молодость была связана с комсомолом.

«Уходя с политической арены, ВЛКСМ должен исполнить свой последний долг — начать цивилизованный, правовой, подлинно демократический переход к качественно новому молодежному движению», — заявил на XXII чрезвычайном съезде ВЛКСМ первый секретарь его ЦК Владимир Зюкин. К этому же призвали и делегаты съезда, высказавшись в декларации за сохранение гуманитарных, культурных и социальных отношений между молодежью всех республик и государств, за возможность формирования в перспективе общенационального молодежного движения.

Съезд предложил каждому из 19 миллионов членов ВЛКСМ самостоятельно и свободно самоопределиться относительно участия в тех или иных молодежных организациях. Предстоит самоопределиться и правопреемникам ВЛКСМ — организациям, входившим в него в качестве субъектов федерации, ведь большинство из республиканских союзов молодежи ныне не являются коммунистическими ни по названию, ни по сути.

Что касается комсомола России, то на недавнем пленуме его ЦК предложено: «Поскольку слова «ленинский» и «коммунистический» не соответствуют нынешнему содержанию деятельности ЛКСМ РСФСР, необходимо преобразовать эту общественно-политическую организацию в общественную, например, в Союз молодежи России, убрав из программы политический раздел».

Уже сейчас в России спектр молодежного движения довольно широк. Так, например, созданное в прошлом году движение молодежи «Коммунистическая инициатива», по словам одного из его лидеров Игоря Малярова, «собирается провозгласить себя преемником исторических традиций комсомола и его символики, сохранив название «ВЛКСМ». Только за последний год в республике сформировались молодежные организации демократических партий России, теперь они решили объединиться и создать российский совет своих организаций. Это молодежные организации конституционно-демократической, демократической, социал-демократической и республиканской партий, Российского христианского демократического движения, либерального союза, российской партии «зеленых». Предполагается, что этот совет, в частности, будет помогать становлению молодых политических лидеров, содействовать развитию культуры диалога между различными течениями демократического движения. Учредительная конференция намечена на ноябрь. Возможно, что ассоциированными членами совета станут Российская депутатская фракция «Смена», Ассоциация молодых политических деятелей СССР («Форум-90»). Присутствовавший на недавней пресс-конференции этих молодых демократов генеральный секретарь Совета европейских национальных комитетов молодежи Бенгт Перссон, подчеркнул, что создание российского совета станет «новой эпохой в молодежном движении России». Он пригласил молодых российских политиков принять участие в конференции молодежных организаций стран Европы, которая в ноябре пройдет в Люксембурге.

После 70 лет в России возрождается скаутское движение, в основе которого лежат такие принципы, как стремление к самосовершенствованию — физическому, духовному, интеллектуальному с целью служения Родине. Естественно, такие принципы притягательны для молодежи. Итогом третьего всероссийского съезда представителей скаутского движения, первого в советское время (состоялся в ноябре 1990 г. в Москве) стало создание ассоциации возрождения общества «Русский скаут» (АВОРС). Кстати, средства для этого, в частности, изыскал Комитет по делам молодежи Верховного Совета СССР за счет пионерского бюджета.

А нынешней весной объединились молодые священнослужители и миряне, учредив церковно-общественную благотворительную организацию «Московское православное молодежное движение» (МПМД). Ее членами стали представители молодежи московских приходов, православных братств и обществ, воскресных школ. Они намерены поддерживать стремления верующей молодежи к служению русской православной церкви, приобщать молодых людей к православной вере и всемерно содействовать духовному возрождению отечества. МПМД, в частности, будет заниматься издательской деятельностью, осуществлять паломничества по святым местам в СССР и за рубежом, расширять связи с православной молодежью зарубежья.

Это лишь несколько примеров того, что выбирает молодежь России, не говоря уже о появившихся в последние годы ассоциациях, объединивших молодежь «по интересам», в частности, молодых философов, архитекторов, художников, кинематографистов.

Одним словом, жизнь так стремительна и динамична, особенно сейчас, что довольно непросто нарисовать точный портрет 68-миллионного молодого поколения СССР. И все же без преувеличения можно сказать, что молодежное движение в стране за последние 70 лет не было столь разнообразно, как теперь, во всяком случае, легальное молодежное движение.

(ТАСС).

Возвращаясь к событию

ПЕРВЫЙ АНАЛИЗ ПОЛУЧЕН. БУДЕМ ЖДАТЬ СЛЕДУЮЩИХ

СОЗДАТЕЛИ ГКЧП, наверное, и не подозревали, что в случае их поражения будет создано столько прокурорских, депутатских, добровольных и прочих комиссий, комитетов и групп по расследованию деятельности всех, кто был неравнодушен к идеям чрезвычайного положения. Самым излюбленным вопросом в газетных интервью и в разговорах с прокурорами стал такой: «Что ты делал 19—21 августа?» Спрашивали об этом и нас — сотрудников молодежной газеты. Интересовались, по каким каналам получали указы настоящего Президента России? Может, по партийным? Короче говоря, прокурор должен знать все обо всех. И мы сочиняли оправдательно - объяснительную записку в органы дознания, что мы не заговорщики и имели в виду только одно — сказать всю правду о происходящих в то время событиях. Хотя это унизительно, если не сказать больше.

Стекалась эта информация и в облсовет, во временную комиссию, созданную по решению Совета за номером 96. То есть доверяли больше справкам, чем газетам, на которых не было круглой печати и росписи редактора. Как говорится, без бумажки ты букашка... И так до самого верха. Каждый сам на себя пишет объяснительную записку, как героически он вел себя в те августовские дни.

— Неужели все так и должно быть? И мы опять проходим пройденный этап? — задал я вопрос одному из основателей временной комиссии Анатолию Матросову на пресс-конференции, подводившей итоги их деятельности.

— К сожалению, это издержки производства, когда проверяют всех разом. В отношении газеты «На смену!» этот шаг прокуратуры считают неверным.

Слава Богу, с нас обвинения были сняты, а как быть с остальными средствами массовой информации и не только?

Как явствует из распространенной среди журналистов справки, комиссия отмечает гражданское мужество и. о. главного редактора газеты «За власть Советов», В. Шишкина «в деле своевременной передачи информации, обращения и Указов Президента России, подготовки и распространения листовок и т. п. Уже в ночь с 19 на 20 августа, получая материалы от депутатов облсовета, они смогли подготовить тиражом 100 тысяч экземпляров «Обращения к гражданам России». За мужество были отмечены и другие газеты, но почему-то опять забыли «Насменку». Может, не так справку составляли?

Зато на полную катушку досталось нашему Екатеринбургскому телевидению, его руководству, сыгравших ведущую роль «в той информационной блокаде, в которой оказались жители области». Поэтому нашему коллеге временная комиссия высказала недоверие и посоветовала рассмотреть в дальнейшем, соответствует ли В. Костоусов занимаемой должности.

Обратили внимание депутаты и на действия первых лиц таких гигантов отечественной промышленности, как НПО «Автоматика» — Н. Семихатова, завод имени Воровского — В. Шишкина, Уральский электромеханический завод — Н. Комарова. То есть все — старые знакомые А. Тизякова.

А как, кстати сказать, сам Александр Иванович, успел ли он наследить за три дня переворота в Екатеринбурге, на своем родном ЗИКе? Пока на этот вопрос, как, впрочем, и на другой — о действиях руководства УКГБ по Свердловской области—в эти дни члены комиссии ничего плохого или хорошего сказать не могли. По словам А. Матросова, эти вопросы в компетенции других, более серьезных органов — прокуратуры. Хотя в отношении нашего главного чекиста области Эдуарда Войцицкого у комиссии есть сомнения, что 19—21 августа он чего-то не договаривал.

В остальном все оставшееся население области оказалось благонадежным и нет причин возбуждать против них уголовные дела. Это радует — сегодня мы нашли не так много «врагов народа». Остается ждать более глубоких анализов прокуратуры.

Б. ЯРКОВ.

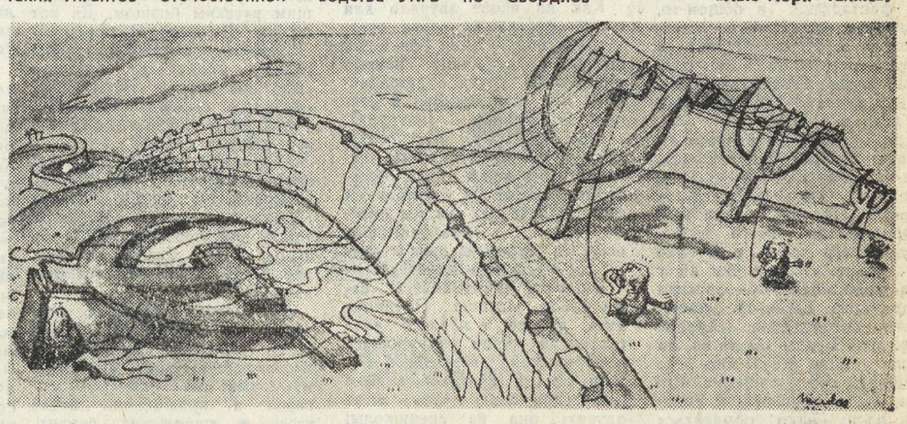

Рисунок из газеты «Нью-Йорк таймс».

ЕЩЕ ОДИН ЗАЕМ

Президиум Верховного Совета РСФСР утвердил условия выпуска государственного республиканского внутреннего займа РСФСР 1991 года.

Учитывая негативный опыт выпуска союзного и республиканского государственных займов 1990 года, которые в основном остались нереализованными из-за низкой доходности (5 процентов годовых), и стремясь сделать более привлекательными для инвесторов условия выпускаемого займа, Центральный банк РСФСР взял на себя обязательство по выплате держателям облигаций дополнительного дохода в размере 10 процентов нарицательной стоимости, подняв годовой доход облигаций до 15 процентов от стоимости.

Заем выпускается сроком на 30 лет облигациями достоинством 10 тысяч рублей. Облигации реализуются среди юридических лиц.

Заем выпускается как свободно обращающийся. Центральный банк РСФСР определяет условия обращения облигаций каждого разряда. Банки имеют право на предоставление ссуд под залог облигаций займа.

По облигациям, вышедшим в тираж погашения, оплачиваются их нарицательная стоимость, рыночная надбавка к цене и годовой доход того периода, в котором облигации подлежат выкупу.

Владельцы облигаций займов могут через учреждения банков перепродавать их юридическим лицам, а также кредитным учреждениям.

Третий фестиваль неигрового кино

НЕЛИШНИЙ ТРЕТИЙ

Тепло и непринужденно прозвучал российский гимн, и третий фестиваль неигрового кино «РОССИЯ» начался. Зал киноконцертного театра «Космос», где проходило торжественное открытие, был на удивление полон. А ведь прошлогодний фестиваль признан неудачным, в том числе и из-за отсутствия к нему зрительского внимания. Правда, проходил он в Воронеже. Теперь «РОССИЯ», похоже, навсегда (во всяком случае, спонсоры готовы выделять деньги ежегодно) обосновалась в Екатеринбурге, к радости членов клуба неигрового кино и всех неравнодушных горожан.

В этом году на суд жюри будет представлено 40 фильмов киностудии 12 бывших союзных республик, исключением стали лишь Азербайджан, Таджикистан и Туркмения. Фестиваль имеет статус открытого, и большинство республик мудро решили не терять общего культурного пространства — суверенней от этого не станешь.

Состав жюри окончательно уточнился только ко дню открытия фестиваля. Компетентную семерку возглавляет Игорь Беляев, руководитель творческого объединения «Экран». В жюри входят опытные режиссеры, киноведы и кинокритики. А также один из организаторов нескольких европейских кинофестивалей, в том числе в Берлине и Оберхаузене, Ганс Иохим Шлегель — знаток русского языка и советской кинодокументалистики, приехавший специально для отбора фильмов на западные фестивали. Кстати, популярность наших неигровых лент в мире достаточно высока. Быть может, ценят «у них» искусство метафоры и недосказанности, которым наши режиссеры овладели сполна или своеобразный шарм и непредсказуемость советской тематики. Так или иначе, но в эти же дни на мангеймском фестивале можно увидеть два фильма с «РОССИИ»: «Я ехала домой...» Людмилы Улановой и «Кто косит ночью» Герасима Дегальцева, по этому же поводу мы (это уже, к сожалению) не увидим этих режиссеров на «РОССИИ». Кстати, они работают на одном творческом объединении — «Надежда» (Свердловская киностудия), Причем Дегальцев несколько лет назад за свой фильм «Мосты Дюйшена» получил главный приз — золотой Дракон — на Краковском фестивале.

Но, конечно, более всего в этот вечер зрители ожидали премьеры фильма Пермской студии детских и юношеских фильмов «Пример интонации», заинтригованные сразу двумя именами: Борис Ельцин (герой фильма) и Александр Сокуров (его режиссер). Так вдвоем они и появились в кадре. И зрители увидели очень естественный, без надуманности и напряжения фильм о своем президенте.

Итак, фестиваль открыт. Кинематографистов ждет напряженная работа: просмотры, пресс-конференции, заседания ПРОККа — профессионального клуба кинематографистов, где будут обсуждаться проблемы и перспективы неигрового кино.

А екатеринбуржцев ждет кинотеатр «Салют» с фестивальной программой, ретроспективой фильмов режиссера Бориса Галантера и присланной из США программой документалистики.

«В неигровое кино случайные люди не приходят, — сказал, открывая «РОССИЮ», ее генеральный директор Григорий Михайлович Турецкий. — Здесь лавров не сыскать и денег особых не заработать. Кинодокументалистам очень нужна поддержка моральная и материальная».

Надеюсь, что в Екатеринбурге «РОССИИ» будет уютней, чем в Воронеже, и залы не останутся пустыми.

Т. СНЕГИРЕВА.

А вы слышали?

ПОЛЕВСКОЙ. Несколько ударов ножом в брюшную полость получил у ресторана «Юбилейный» в Полевском 36-летний рабочий кооператива «Резонанс». От такой же раны в этот же день скончался еще один человек — работник кооператива «Феникс» в Октябрьском районе Екатеринбурга. По подозрению в последнем убийстве задержан рабочий областной психоневрологической больницы номер 1.

ЕКАТЕРИНБУРГ. В Екатеринбурге прошла презентация художественной галереи — салона «Талант», которому отдана часть книжного магазина на улице Бардина. Организовала салон молодая художница Алена Азерная. Первыми покупателями стали народный депутат СССР Валерий Шмотьев и председатель городского Совета Юрий Самарин.

КАМЕНСК-УРАЛЬСКИЙ. Только в прошлом году за счет изъятия у кооперативов и предприятий незаконной прибыли и штрафов за нарушение политики ценообразования в бюджет города перечислено около 200 тысяч рублей и еще столько же — уже в этом году. Причем сотрудники отдела цен Каменск-Уральского горисполкома считают, что если бы их в штате было больше, эти цифры увеличились бы.

КРАСНОУФИМСК. Красноуфимский горисполком выделил 50 тысяч рублей на восстановление Юртавского озера, расположенного в самом центре города. Эта бывшая жемчужина уральской природы в последние годы служила местом сброса нефтепродуктов для местных предприятий железной дорогой, в результате чего грунт под озером перенасыщен мазутом на глубине до 12 метров. Пока подготовлен лишь проект очистки Юртавского, но он «съел» уже почти всю выделенную сумму.

КРАСНОУФИМСК. Учителя городских школ образовали временный комитет защиты своих социальных прав. На собрании представителей они выработали требования к городским властям, среди которых — повышение заработной платы, улучшение бытовых условий и материального обеспечения школ. Если в ближайшее же время требования не будут выполнены, учителя грозят устроить детям внеочередные каникулы.

ВЕРХНЯЯ САЛДА. Готов к забастовке педагогический коллектив Верхнесалдинской школы номер 6. Дело в том, что школа расположена в бывшем здании военных казарм, и учителя считают невозможным сеять разумное, доброе, вечное в ее мрачных стенах, а завершение строительства нового здания школы в этом году было сорвано. Председатель горсовета и горисполкома В. Миронов пытается урегулировать конфликт, но учителя тверды в своем отвращении к солдафонству.

КАМЕНСК-УРАЛЬСКИЙ. Занявшись несколько месяцев назад доставкой пенсий, акционерное общество «Содействие» не удовлетворилось этим единичным актом демонополизации услуг связи. Благодарность клиентов, которым деньги доставлялись прямо домой, вдохновила коммерсантов на новую затею: в канун 1 октября, объявленного ООН Днем заботы о престарелых, они доставили им вместе с пенсией свою газету, первый номер которой полностью оплачен. В дальнейшем общество возьмет на себя оплату половины стоимости номеров.

«УРАЛ-АКЦЕПТ».

ГДЕ ИСКАТЬ ЧЕБУРАШКУ?

Мой поход в магазин «Игрушки» оказался безрезультатным: куколку своей маленькой племяннице купить я так и не смогла. И когда я увидела вывеску, что приглашала на выставку «Детство мое — игрушка», что находится в историко-краеведческом музее на Малышева, 46, то решила хоть полюбоваться на игрушки в музее.

Я взяла билет, зашла и... очутилась в сказочном, прекрасном мире. Замечательные, разноцветные зайчики, птички, кошечки смотрели на меня с витрин музея своими озорными добрыми глазами. Каждого хотелось взять на руки, погладить, шепнуть на мохнатое ушко что-нибудь нежное...

А румяные, расписные, яркие матрешки явно бы были вне конкуренции на Арбате!

Почти все работы сделали своими руками дети, которые занимаются в кружке «Искусница», Нижний Тагил, руководитель В. П. Шик. Да, видимо, только сами дети еще способны создать такую красоту.

Тут же, правда, находились игрушки и Свердловской фабрики игрушек, но их в магазинах уже ни за что не встретишь. Ох и обидно же мне тогда стало: неужели теперь кукол и собачек мы сможем увидеть лишь в музеях, как экспонаты с вывеской «Руками не трогать!».

Как в музей можно еще зайти в коммерческий магазин, чтобы увидеть «настоящую» Барби и Синди — «воплощение вашей мечты», правда, «воплощение» так и не состоится — цена у этой куколки...

Выставка, конечно, меня порадовала, но грустные мысли о «детских радостях» меня не оставили. А мимо проехал автобус с надписью на боку: «Игрушки Свердловской фабрики — ваши лучшие друзья!» Видимо, долго еще Чебурашки и крокодилы будут искать их. Так почему же взрослым не хочется, чтобы дети из унылой действительности окунулись в сказочный мир игрушек?

О. СЕМИГЛАЗОВА.

Фото В. ЯКУБОВА.

Лекарства из Голландии

АСБЕСТ. Будучи оптимистом, а главное — мало знакомым с махровым бюрократизмом советских чиновников, Роберт Ланцот — член голландского общества по оказанию помощи Советскому Союзу — в начале года пообещал асбестовцам, что уже в июле они получат гуманитарную помощь. Голландцу и в голову не могло прийти, что на оформление документов ему не хватит пяти месяцев и придется извиняться перед асбестовскими медиками. К удивлению последних, это ничуть не отбило у него охоты помогать русским — 25 сентября в свердловский аэропорт Кольцово прибыл самолет с 12 тоннами лекарств для семи основных медучреждений Асбеста и поселков, которые буквально задыхаются от хронической нехватки медикаментов.

«УРАЛ-АКЦЕПТ».

РУБЛЬ — И ЧЛЕНСТВО В ЮНЕСКО

Если вы не записались в Екатеринбургский клуб ЮНЕСКО «Круг», советуем вам в ближайшее время сделать это. Последуйте примеру 5 коллективных и 20 индивидуальных членов клуба, и ваша деятельность не будет облагаться налогом. Вступительный взнос для коллективного члена составляет 5 тысяч рублей, для индивидуального — всего-навсего 10 рублей, Ежемесячный взнос индивидуального члена тоже не велик — 1 рубль. Недурно, не правда ли?

Клуб «Круг» был образован 23 февраля 1991 года, зарегистрирован 13 июня. Среди коллективных его членов — библиотека им. В. Г. Белинского.

Клуб «Круг» помог работникам библиотеки попасть на международный конгресс «ИФЛА-91». Среди индивидуальных — методисты, педагоги, артисты, художники, студенты. Совет клуба решил включить в штат президента, юриста и бухгалтера. Президентом был избран Александр Турчанинов.

Летом «Круг» провел тусовки в Оленьих Ручьях с англичанами и с представителями клуба ЮНЕСКО из Н. Тагила, участвовал в международном лагере «Шалаш-91», где устроил международную фольклорную свадьбу.

Вскоре — 30 ноября или 1 декабря — состоится презентация «Круга» в рамках фестиваля клубов ЮНЕСКО Свердловской области. Президент клуба приглашает на презентацию всех желающих сотрудничать с системой клубов ЮНЕСКО.

Д. БЕЛЕЦКАЯ.

ДЖАЗ ПОД КРАСНЫМ ЗНАМЕНЕМ

Вчера в Доме офицеров, в зале, украшенном красными знаменами, прошло открытие зимнего джазового сезона. Кроме уже известного горожанам биг-бенда театра эстрады под управлением Николая Баранова, выступили ансамбль музыкального училища им. П. Чайковского под управлением Олега Подосенова, ансамбль Вадима Шарикова, группа «Доктор Фауст». Биг-бенд и ансамбль В. Шарикова исполнили известные джазовые композиции, а ансамбль О. Подосенова и группа «Доктор Фауст» предпочли собственные сочинения.

Этот джазовый сезон будет насыщенным. Обещают приехать группа «ННБ» из Вильнюса, группа «Дайджест» из С.-Петербурга, трио из Финляндии. С 16 по 19 апреля 1992 года пройдет 11 международный джазовый фестиваль, который соберет немало известных музыкантов: дуэт из Таллинна Виникевич-Саарсалу, ансамбль Голощекина из С.-Петербурга, вокалистку Ольгу Пиракс, трио из Финляндии, квартет из Германии, ансамбль под руководством Дейва Бремена из Англии.

Д. БЕЛЕЦКАЯ.

«УРАЛЫ» ЕДУТ К ГИННЕССУ

ИРБИТ. 924 мотоцикла «Урал» в едином строю шли на воскресном «Мотошоу». По мнению присутствовавшего здесь редактора русского издания книги рекордов Гиннесса Игоря Зайцева, это — самая длинная в мире колонна мотоциклов. На занесение в популярную книгу претендует также и рекорд ирбитчанина Константина Матвеева. На трехколесном мотоцикле с поднятой коляской — то есть на двух колесах — он проездил 3 часа 24 минуты, за которые совершено 337 кругов по стадиону.

«УРАЛ—АКЦЕПТ».

Приглашаем в меценаты

«А БОРЩ МЫ ВАМ ВСЕ-ТАКИ СВАРИМ!»

Еще несколько лет назад два этих понятия были в нашем сознании настолько несопоставимы, что мгновенно рождали взрыв. Как! Чтобы бизнесмены, эти ворюги-капиталисты вкладывали деньги в воспитание чужих детей? И все это от сердца? Чистейшей воды абсурд!». Но сокрушительное наше время безжалостно рушит стереотипы. Идешь под коммерчески-серьезными сводами советско-французского предприятия «Корус», и вдруг молнией тебя пронзают звонкие детские голоса, выкрики, смех. Прямо как в садике.

Впрочем, прислушаемся. «А помнишь, как на Эйфелеву поднимались?» — «А шведский стол в мэрии помнишь?». Ну уж, тут и вовсе фантастика: Эйфелева башня, мэрия, шведский стол. Ведь, судя по голосам, ребятишкам от силы лет пятнадцать...

А фантастики, в общем-то, никакой и нет. Просто, встретившись в очередной раз в «Корусе», мальчишки и девчонки вспоминают о своей недавней поездке во Францию. Об этом и рассказ.

Как известно, бизнесмены не все говорят о коммерции. Как-то Жан-Луи Маришаль, учредитель «Коруса» с французской стороны, завел речь о пристрастии своего тринадцатилетнего сына к музыке Хачатуряна. «А еще чем он у тебя увлекается?» — спросил генеральный директор совместного предприятия Андрей Борисович Бриль. «О ля-ля, да он же у меня скаут! Все лето в лагере, под Парижем». Короче, слово за слово, и родилась идея: надо обменяться детскими делегациями, пусть ребятишки познакомятся, «обмен опытом» не помешает.

Деловые люди слов на ветер не бросают. Только прилетел Бриль в Свердловск, как идея обрела конкретные житейские контуры. Подобрали студентов, отлично знающих французский и английский языки. Провели нечто вроде конкурса среди детей «корусовских» сотрудников: чтобы и в спортивном отношении, и в нравственном были на уровне. Шесть десятков мальчишек и девчонок стали таким образом слушателями особых подготовительных курсов. За зиму и весну к поездке во Францию подготовились.

И вот сказочный воздушный мост: Свердловск (тогда еще Свердловск) — Киев — Париж, рекламно яркий «капиталистический» мир. И символически красноречивое название одной из деревенек, поблизости от которой расположился скаутский лагерь, — «Светлый мост». Да, пусть будет он светлым, радостным, прочным, этот неожиданно и неизбежно возникший мост между бизнесменами Урала и Парижа, между детьми советских и европейских бизнесменов. Пусть будет так...

Как ни внове звучало для наших ребятишек слово «скауты», а обнаружили они в незнакомом движении немало привычного почти с детсадовских лет: мальчишечьи и девчоночьи отряды (патрули), значки, галстуки, построения, костры, песни. А куда же, наверное, без всего этого, общечеловеческого? Да и нельзя без этого. Иначе как бы мы смогли найти взаимопонимание, ощутить симпатию друг к другу, приятельские чувства?

Узелочки завязывались сами собой. Наташа Прудкова чуть ли не с первого часа скаутской жизни подружилась с парижской сверстницей Режан. Ну, ей, наверное, в этом отношении было чуть легче других: она из спецшколы; сходу переводила с французского на русский. Подошла Режан: «Как хорошо — тре бьен! — у тебя получается...

«Светлый мост» — это уже почти Альпы. Голубейшее небо, хвойные леса, освежающая сочность. Но наплыло все-таки черное облако...

У Наташиной мамы Светланы Михайловны, вожатой младших патрулей, выдался день рождения. Каких цветов надарили ей с утра! Сколько было любезностей и улыбок! И вдруг чей-то виноватый голос: «Света... У вас что-то там в России случилось...».

Не что-то, как вышло, а самое страшное. Переворот. Разом оказались перечеркнутыми пять лет надежд. Телевизоры выдавали безжалостную поминутную хронику московских событий. Сообщения шли все тревожнее и драматичнее: арестован Горбачев, начался штурм Белого дома, есть убитые.

Наташа плакала. Рядом с ней сидела плачущая Режан. Всхлипывая, шептала: «Мы вас туда не отпустим. Живите у нас. Всем места хватит». Приехали из мэрии. И взрослые о том же: «Если нужно будет, мы вам дадим французское подданство...».

К счастью, беда миновала, черное облако рассеялось. И какой же радостью жил в тот день весь скаутский лагерь! Еще голубее было небо, еще белозубее улыбки.

Поприбавилось разговоров о России. Возник особый интерес. Кто-то спросил: «А что это такое — борщ?» — «Борщ?» — «Уи, уи!» Девчата из старшей группы пообещали накормить всех настоящим русским борщом. Да вот оказия. Во всем Париже, богатейшем, заваленном всяческими продуктами (только сыра 365 видов!) Париже, не оказалось сырой свеклы. Вареная — пожалуйста. Только это уже не борщ!

Девчата старшей группы сказали: «Ладно, переживать не будем. Вот приедете к нам на Урал на следующее лето, такой вам борщ сварим, что черпак стоять будет!» — «Как это — черпак?» — «А вот увидите...».

До приезда парижан еще три сезона — осень, зима, весна. Да ведь пролетят они молниеносно, как пролетели крылатые дни скаутских лагерей и проживания после этого в парижских семьях. Вот почему под коммерчески-серьезными сводами «Коруса» порхают слова «Эйфелева башня», «мэрия», «шведский стол». Вот почему идут споры, где устраивать уральский лагерь.

Б. ЕФРЕМОВ,
редактор
«Делового вестника».

Прошу слова!

«РУКИ ПРОЧЬ ОТ ЛЕНИНА!»

Демократы, призвавшие народ на свержение коммунистов, в свою очередь теперь сами превращаются в вандалов, демонтируя памятники истории, культуры и искусства. Кучки этих сторонников плюрализма поспешили разрушать не тиранию, а ее символы — памятник Дзержинскому.

Мы на сегодня победили. Народ восстал против путчистов, армия отказалась стрелять в сограждан, а Ельцин, централизуя народную волю, не только дал отпор неосамодержцам, но и нанес сокрушительный удар партбюрократии: национализировал имущество КПСС. И что же? На волне победы народа, демократии и освобождения новоявленные вандалы вновь сеют разрушение, очерняют историю, а затем и преследуют инакомыслящих!

Неужели непонятно, что когда-то ведомые праведным гневом большевики, борясь с эксплуататорами, стали разрушать искусство, отвергать прошлую культуру, однобоко интерпретировать историю, и тем самым породили новую эру однобокости, догматизма и нетерпимость к инакомыслию вплоть до уничтожения мыслителей. Неужели не понятно, что сваливая памятники, мы превращаемся в таких же зачинателей новой тирании, догматизма и порабощения.

Чем же отличаются новоявленные демонтажники памятников от горе-большевиков? Чем они лучше коммунистов, разрушавших монастыри? Тем, что называются демократами? Хотя ничего от коммунистов, как их определял К. Маркс, они не имели. Коммунисты, по Марксу, это прежде всего рабочая партия. А лидеры партии расстреливали рабочих, в частности, в Новочеркасске в 1962 году. Коммунисты, по Марксу, это интернационалисты. А именно они департировали народы и сейчас не дают свободы самоопределения нациям. Коммунисты, по Марксу, это гуманисты. А они загубили десятки миллионов людей. Коммунисты, по Марксу, борются против эксплуатации, а верхушка КПСС почивала на привилегиях.

А демонтажники памятников, что они имеют от демократии? Демократия существует только при свободе слова, плюрализме, уважении чужих воззрений, чувств и символов. Разрушая чужие символы, они сеют нетерпимость к инакомыслию, монополизируют свое мнение. По своим действиям демократами они не являются.

У них сейчас не вызывает сомнений своя оценка Ленина, большевиков, социалистического. Ладно, это их воззрение. Но почему святы только свои оценки? А между тем есть другие. Я не говорю об оппозиционных марксистах-ленинцах 30—50-х годов. Вспомните, что и среди правозащитников 60-х и диссидентов 70-х были различные идейные течения, в том числе и марксистско-ленинские. Возьмем для примера что-то конкретное.

Я с детских лет уже 17 годков подряд стараюсь бороться за изменение нашего общества к лучшему. Кто меня знал по школе, университету и производству — не откажут мне в общественной активности. (Только в армии я не был активистом, потому что это было явным лицемерием и пособничеством дедовщине и офицерству). И в общественное движение политических неформалов страны включился с марта 87-го года, т. е. с самого начала. Был идейным представителем рабочего движения, участник клуба «Рабочий», один из организаторов общества «Трущобы». Я участвовал почти во всех общественных мероприятиях Свердловска и в нескольких по стране, и всегда с определенным мировоззрением. И что же? Теперь проигнорируют мои воззрения, чувства и скинут памятник Ленину? А вспомните, как еще вчера демократы взывали к уважению чувств верующих. Или это уважение у них однобоко? Но я заявляю во всеуслышанье — буду защищать Ленина изо всех сил. И потребуется только насилие, чтобы отторгнуть меня от его памятника.

У меня нет иллюзий, что демократы не остановятся перед насилием. Но желаю, чтобы и екатеринбуржцы не имели иллюзий о вас. Как и коммунисты, демократы изменили своему знамени. Они только на словах демократы, а на деле — самые настоящие вандалы, основатели еще одной монополии и насилия.

В. ГАНЬЖИН,
народный депутат
Железнодорожного
райсовета.
Екатеринбург.

Биржа новостей

ЕКАТЕРИНБУРГ. Крупнейшая в Екатеринбурге Свердловская товарная биржа получила лицензию на торговлю ценными бумагами и золотом.

ЕКАТЕРИНБУРГ. В город прибыла китайская делегация. Гал Сывэн и Ли Хуамин, представители Харбинского делового центра, побывали в кондитерском объединении. В программе визита также посещение Среднеуральского медеплавильного комбината, одной из фабрик одежды. Возможно, будут подписаны контракты о бартерном обмене: китайские сельхозпродукты за уральские суперфосфатные удобрения.

НИЖНИЙ ТАГИЛ. С нынешнего учебного года Тагильский техникум советской торговли готовит специалистов по организации коммерческой деятельности. 60 первых будущих коммерсантов будут изучать основы менеджмента в условиях формирующегося рынка, психологию и этику деловых отношений, иностранный язык, машинопись и делопроизводство. Выпускники смогут работать менеджерами и брокерами.

НИЖНИЙ ТАГИЛ. Городской Дворец пионеров объявил об очередном конкурсном наборе в школу менеджеров «Вотум». Собеседник у абитуриентов будет стопроцентно объективным: в его роли выступит ЭВМ. Зачисление состоится по результатам теста.

УРАЛ-АКЦЕПТ.

Взгляд из Америки

ДЕМОКРАТИЯ НА ГОЛОДНЫЙ ЖЕЛУДОК

Эхо событий августа-91, как и октябрь-17, прокатилось по всему миру. В лица путчистов и защитников российского Белого дома с интересом и тревогой всматривались с голубых экранов и в Америке, и в Англии, и в Австралии. Но наиболее заинтересованными зрителями были наши соотечественники, по воле рока или по собственной воле покинувшие пределы России. Они переживали, писали в Союз своим близким и знакомым, вместе радуясь нашей победе.

Это письмо принесла к нам в редакцию Зоя Ивановна Власова с просьбой опубликовать его, чтобы мы узнали правду о самих себе, о том, что мы не одиноки в этом мире. И еще, взгляд со стороны на прошедшие события всегда более объективен, чем изнутри.

«Дорогая Зоя!

Поздравляем тебя, всю твою семью и через тебя весь русский народ с победой в борьбе за свободу. Ни одна победа не приходит легко. Наш народ заплатил дорогую цену, чтобы стать свободным. Поздравляем товарища Ельцина — первого борца за свободу, верного и бесстрашного слугу русского народа, ставшего героем событий 19 и 20 августа! Представляем, как вы все радуетесь. Наверное, один из дней с 19 до 25 августа будет национальным праздником России.

Сбылись твои пророческие слова, что только Ельцин может спасти Россию. Четыре дня мы сидели дома, не отрывая взгляда от телевизора. Мы знали больше, чем вы, т. к. американские станции показывали все, что происходило в Москве. Мы видели сотни танков на улицах столицы. Мы слушали каждую речь Ельцина. Потом пришла победа. В Москве, наверное, не было ни одного жителя, который остался дома, не вышел, чтобы поддержать Ельцина. Мы слушали все заседания парламента России. С какой быстротой и решимостью он подписывал новые законы. Как быстро он расправился с партией.

Я думаю, что после подписания закона о роспуске партии в России запахло зеленью, цветами сирени и черемухи. А чувство голода превратилось в чувство сытости. Впервые русский народ мог расправить плечи и дышать полной грудью. Россия-матушка, измученная и истерзанная, наконец, свободна!

Сегодня мы слушали заседания Верховного Совета, слушали речи разных депутатов, а несколько минут тому назад по-русски, без перевода, передали речь Собчака — хозяина Ленинграда. Это была самая лучшая речь. Заслуживала внимания и речь президента Казахстана, который выступил с конкретными предложениями. Наконец русский народ начнет трудиться не на благо родины, а на благо своей семьи. В Америку приехали уже первые советские корреспонденты с новым заданием — показать своему народу преимущества капиталистического строя. Они фотографируют богатые магазины с изобилием товаров и продуктов.

Дорогая, я хотела тебе написать сразу же, в первые минуты победы Ельцина. Но было невозможно оторваться от телевизора. Позвонил мой сын из Нью-Йорка и сказал, что наш дед, наверное, плачет от радости.

P. S. Вчера я поспешила закончить письмо. А ведь хотела написать тебе так много. Душа переполнена впечатлениями, и эти впечатления разливаются, как вода из переполненного кувшина. Второй день мы слушаем заседание Верховного Совета. Говорят много, слишком много. Боюсь, что конкретных предложений поступает мало. Депутаты говорят о событиях, и никто не знает, куда повести Россию-матушку. Все знают, что к демократии, к лучшему будущему, но где та дорога? Пройдет много лет, пока изменится душа русского человека, пока изменятся понятия, пока изменится отношение человека к труду.

Вот сидим мы, слушаем все речи и спрашиваем себя: как народ выдержал такой гнет, такую клетку, пропаганду, несправедливость и голод? За терпение русскому народу надо поставить памятник — самый большой в мире, используя строительный материал всех Ленинов и Дзержинских. Мы видели, как слетел Дзержинский в Москве и Ленин в Молдавии. Когда безногий Ильич лежал на земле с еще вытянутой рукой, создавалось впечатление, что он говорит: «Пощадите». Но кто щадил русский народ?

Новостью для нас было отпевание троих погибших и присутствие Ельцина на скорбной молитве в честь погибших. Было и другое: один из делегатов закончил свою речь словами: «Во имя Отца и Сына и Святого Духа. Аминь».

Будем ждать, что будет. Сумеет ли русский народ справиться с новыми задачами в новой ситуации? Дай бог, чтобы стало лучше. С какой радостью встретил народ известие о роспуске партии, сколько было аплодисментов. Как это было воспринято на Урале? Как выглядел переворот в Свердловске? Как мне теперь писать: Свердловск или старое название?

Когда все утихомирится, напиши мне, мы твои письма читаем в коллективе. Нас тут уже 6 семей. Желаем тебе и твоей семье здоровья и улучшения жизненных условий.

В. ШТЕЙНБЕРГ-ТУМАШОВА.
27 августа 1991 г.
Дельрай Бич (США)».

Образ жизни — советский

Унитаз — оружие пролетариата

1 октября, лишь только стемнело, жители дома по улице Комсомольской, 17 организованно вышли на проезжую часть пролегающей у них под окнами дороги и... перегородили ее. Время, а главное, место были выбраны как нельзя лучше: по этому адресу находится конечная остановка троллейбусов, идущих до железнодорожного и автовокзала, трансагентства. И именно в эти часы (с 20-00 до 23-00) чаще всего по этим маршрутам отправляются люди. Вот почему пришедшим было не до шуток. «На баррикадах» тоже не шутили. Вытащенные из-под забора ближайшего предприятия железные сетки, трубы, мусорные баки были дополнены... унитазом. Обладатель этого предмета был встречен громом аплодисментов, но и... некоторым сочувствием.

Здесь уместна фраза о «накале страстей», но собравшихся, скорее, отличала некоторая праздничная приподнятость в настроении. «Идет! Идет!» — к остановке подходил троллейбус. Когда фары высветили сооружение на дороге, обнаружилась и некоторая странность. За баррикадой «живой стеной» застыли подростки. Женский голос за их спинами выталкивал к ним «колеблющихся»: «Девочки, девчонки, вставайте и вы!» Таким образом, силовая поддержка была обеспечена.

Приехавшая милиция, выслушав претензии, освободила место представителям исполкома Кировского районного Совета. Но и те были «без претензий, выслушав жалобы присутствующих. Против унитаза не попрешь!

В 23 часа баррикады были разобраны.

Причиной беспорядка стало отсутствие вот уже пятый день в доме электрического освещения. «Надоело! — кричал кто-то, — везде по телефонам разговаривать не хотят. Должен же хоть кто-то отвечать!»

Надо сказать, что бытовые услуги в этом микрорайоне давно уже требуют к себе внимания. Стало уже традицией раз в год без предупреждения отключать на неделю-вторую воду, гасить свет...

Может, поэтому «комплектующие детали» для восстановления баррикады остались близко, «под рукой». Ведь вот уже третий месяц воду здесь «подают» только по ночам, по шесть часов. Да и будет ли свет — неизвестно.

О. ЗОРНИКОВА.

Без гражданства

КАМЕНСК - УРАЛЬСКИЙ. Примеру депутата Екатеринбургского городского Совета электромонтера Н. Лобанова, отказавшегося от гражданства СССР, последовал водитель пожарного депо поселка Мартюш А. Пармонов. По словам отказника, он всю свою жизнь был притесняем государством, а на отчаянный шаг его толкнуло то, что арендованный им трактор уже год без всякой надежды на завершение ремонтируется на Синарском ремонтном заводе. В паспортном столе заявление Парамонова приняли, а паспорт вернули назад вместе со списком документов, которые необходимо собрать заявителю для развода с СССР. Помимо анкеты, 3 фотографий, автобиографии, справок с места жительства и работы, требуется заверенная нотариусом расписка о том, что семья не имеет к отказнику имущественных претензий.

УРАЛ-АКЦЕПТ.

Фоторепортаж

— Меня-то за что фотографировать, — недоумевал Сергей Кожакин, — за какие такие дела?

И в самом деле, ничего «героического» нет за плечами этого молодого рабочего из цеха ДМ-3. На «турбинке» работает два года и два месяца. Пришел после окончания СПТУ-85, где освоил специальность оператора станков с числовым и программным управлением. Обслуживает Сергей сейчас четыре станка трех разных систем—и ничего. Легко находит «общий язык» с каждым из них. Молодец! Побольше бы таких! Так отзываются о Сергее Кожакине в коллективе цеха.

В трудовых успехах ПТК «Дизель» производственного объединения «Турбомоторный завод» — немалый вклад и этих молодых слесарей-сборщиков с 271-го участка цеха ДМ-1 Феликса Диева, Юрия Семеновича, Дмитрия Волосатых.

Фото В. ЕВСЕЕВА.

Есть проблема

НЕПЕДАГОГИЧЕСКАЯ ПОЭМА

«Веста» гремела... «Вестой» размахивали как флагом с больших и малых трибун. Несмотря на то, что сама она еще не вышла из младенческого возраста (чуть более года со дня создания), слава ее давно переросла не только пределы района и города, но даже и страны.

Впрочем, давайте познакомимся. «Веста» — это учебно-производственный центр Верх-Исетского района, учредителями которого являются райисполком и общественный центр «Правопорядок». На первый взгляд вроде что тут особенного — обыкновенное учебное заведение, каковых в последнее время расплодилось, как грибов после дождя. Но в том-то и закавыка, что контингент, с которыми работают педагоги «Весты», ой как отличается от школьного. «Весту» по праву называют реабилитационным центром подростков. Трудных подростков, тех, от кого отказались в обычной школе, тех, кто стоит на учете в комиссиях по делам несовершеннолетних, тех, кто входит в «пограничную» зону риска... Идея создания такого центра пришла в голову Ларисе Токмяниной, тогда еще школьному секретарю Верх-Исетского райкома комсомола, несколько лет назад.

— Отправляла трудных подростков в стройотряды. Помнишь, была у нас такая форма работы? Говорю одному пацану: «Иди, прочитай расписание...» А он стоит, мнется. Я еще раз повторяю. Ушел, походил где-то, вернулся и снова молчит... Потом уж меня осенило: да он же элементарно не умеет читать.

Лариса рассказывает о давнем эпизоде с такой болью и состраданием, вроде как это было вчера. Кстати, вполне могло быть и вчера, потому что сюда приходят ребята, которые отбыли, именно отбыли, а не учились, определенное количество лет в школе.

Рост криминогенной ситуации в городе постоянно диктовал необходимость создания реабилитационного центра, вот тут и стали пропагандировать маленький, но весьма ценный опыт «Весты» в профилактической работе с трудными подростками. Казалось, «Веста» на пике успеха.

Звонок в редакцию был полон неожиданности.

— Помогите, мы на грани закрытия.

Звонили родители.

— Где вы находитесь?

— Да мы тут самовольно захватили помещение Верх-Исетского райкома комсомола, а сейчас стоит вопрос о нашем выселении.

Помещение составляло две комнаты, в которых парты стояли чуть ли не друг на друге, в которых ребятишки, пристроившись за краешком стола, готовили задание, а школьная доска перегораживала дверной проем. Есть еще два класса у «Весты» — в помещении бывшего «Поста № 1» у Дворца молодежи. Ну, там райские условия — и ковровые дорожки, и простор... Но и там «Веста», так сказать, на нелегальном положении. В нынешнем учебном году в центре планируются занятия с 60 подростками.

— Если бы отдали нам в аренду хотя бы этаж, который занимал райком ВЛКСМ, многие вопросы были бы решены, — говорит Лариса, директор «Весты».

Здание же по Московской, 27 принадлежит Верх-Исетскому райисполкому, который планирует сейчас разместить здесь прокуратуру района. «Комсомолят» вместе с партийцами выкидывают прочь, потому что за аренду помещений рассчитывались прежде из партийной казны, а до того же, что вместо комсомола там давно уже разместилась «нахальная» «Веста», вроде никому и дела нет.

— А нас куда? Вы же наши учредители, — попробовали взывать к совести райисполкомовцев педагоги.

— В здание отделения милиции, — ответили им тут же.

— В милицию?! Ребят, которые за версту обходят любого человека в форме, которые и так уже столько настрадались и по вине тех же милиционеров?! Можно тогда «Весту» смело закрывать. О психологической совместимости контингента учащихся с будущими соседями и речи быть не может...

— На словах все вроде бы «за», — говорит завуч учебно-производственного центра Надежда Васильевна Покидова. — А на деле... Все вопросы решаются с таким боем, такими нервами, что порой руки опускаются.

До сих пор не решен вопрос о финансировании. Создается впечатление о превратном отношении райфинотдела к нам. Дело в том, что «Весту» постоянно стремятся приравнять к малокомплектной школе, совершенно игнорируя специфику работы и форму деятельности учебно-производственного центра. Забывают о том, что у нас учатся те, кто не угоден школе. Мало того, районо уже неоднократно пытается подмять «Весту» под себя. Мы вам, мол, методические указания, как вам работать, а вы уж будьте добры их выполняйте. А до того, что в «Весте» собран «брак» тех методических указаний, дела нет.

Впрочем, кроме районо, «Весте» есть с кем работать. Кафедра педагогики Свердловского пединститута, комитет по делам молодежи, областной центр юных техников. Недавно к этой компании подключились и медики, которые настоятельно требуют создания медицинского подразделения «Весты», что, действительно, здесь необходимо. Все подростки, посещающие «Весту», имеют нервно-психические отклонения и пограничные заболевания. Так что партнеров у центра хватает, вот только командиров со стороны не надо.

У нас привыкли бороться со следствием, а не с причиной явления. То, что рост преступности будет расти, ни для кого не секрет. То, что сотни детей будут брошены под откос рыночных отношений, — тоже не секрет. Но почему же столько заботясь о борьбе с преступностью, забываем элементарное — профилактику преступлений. Почему не можем вовремя протянуть руку помощи отступившему подростку, а ждем, пока он не загремит за решетку? Вот тогда со всех сторон и изыскиваем средства, чтобы поймать и содержать под стражей пацана. Вот тогда и отдаем воспитательную работу на откуп людям в погонах.

Такие центры, подобные «Весте», нужны и не только району — городу, области. Но зачем же ставить подножку тем, кто, если честно, на чистом энтузиазме взялся за это трудное дело? Зачем тогда размахивать ими, как флагом, самих же исполнителей оставив один на один со своими бедами, когда даже те же обеды, которые для этой категории школьников должны быть бесплатными, приходится выбивать с боем?

Недавно в «Весте» побывали норвежцы из клуба подобного профиля. Очень много общего оказалось. Воспитание трудных подростков, профилактика преступности, она везде—и в развитых, и в «слаборазвитых странах» — одни проблемы ставит.

Как направить пацана по правильному пути — все одинаково, разве кроме финансирования... В Норвегии на это денег не жалеют, чтобы потом не платить дважды.

В комнату заглянул Андрей Бауэр — воспитатель «Весты».

— Я пошел за булочками с молоком. Сейчас ребята должны прийти на обед.

Ребята по договору с кооперативом «Пандус» сегодня перед уроками были заняты уборкой листьев в сквере Дворца молодежи. «Веста» трудится, учится, живет... Пока живет.

А. ТАШБУЛАТОВА.

НА СМЕНУ!

ПОСЛЕРЕВОЛЮЦИОННЫЕ МОНОЛОГИ

ЧТО ИЗМЕНИЛОСЬ В ЧЕХОСЛОВАКИИ ЗА ДВА ГОДА

У чехословацкой революции, свершившейся в ноябре 89-го, немало положительных эпитетов — нежная, бархатная... Действительно, на фоне югославских, румынских или недавних советских событий все выглядело достаточно мирно — без танков, жертв, беженцев. Те же люди живут в той же стране — лишь в названии ее появилась маленькая трещинка-дефис — Чехо-Словакия. И все-таки сегодня — это совершенно другая страна с совершенно другими людьми. Перебирая в памяти десятки последних встреч со своими давними знакомыми и случайными прохожими, убеждаюсь—из пестрой мозаики судеб и взглядов складываются контуры нового общества.

Студент, активный участник ноябрьских событий:

— Революционные мечты сбылись лишь частично — теперь нас не пичкают научным коммунизмом. Все остальное зубрим по-прежнему, и при этом чаще приходится думать о том, на что жить. До революции мой отец, функционер КПЧ, ежемесячно подкидывал тысченку крон. После ноября он стал безработным и, показав мне кукиш, сказал: «Спасибо, сынок, за революцию. Пусть она тебя теперь и кормит». Нет, я, конечно, не голодаю. Удалось даже скопить на поездку в Австрию, о чем раньше и мечтать не мог. Но приходится крутиться. Зато свободен. Впрочем, свободен и от предстоящего распределения. Если раньше рабочее место мне было бы обеспечено, то теперь вполне свободно могу оказаться и среди безработных.

Сельский житель, член сельхозкооператива:

— Раньше дома в деревне строили всем миром. Теперь все изменилось. Моему соседу вернули землю, когда-то принадлежавшую его отцу. Таких «латифундистов» в нашем селе появилось несколько. Они задирают носы и вряд ли будут помогать кому-то строить дом. Да и никто, наверное, не пойдет, другой настрой теперь у людей.

Сотрудник министерства сельского хозяйства:

— Недавно у нас была французская делегация, приезжала изучать опыт кооперирования крестьянства. «Для нас, — говорят, — это очень интересно. Времена единоличников на селе кончаются. Будущее за небольшими кооперативными сельхозпредприятиями». Узнав, что мы по команде сверху уничтожаем наши коллективные хозяйства, они были крайне удивлены. А я и сам, честно говоря, не очень понимаю, зачем это делается. Мне кажется, что в этой акции больше политики и идеологии, чем экономики. Раз кооперативы — детище коммунистов, значит, их надо уничтожить.

Бывший диссидент, ныне руководитель одного из институтов:

— Мой отец в 1968 году был исключен из КПЧ. За его «грехи» пришлось платить и мне. С огромным трудом закончил вуз, но работать по специальности мне так и не дали. Перебивался случайными заработками. После революции не только для таких «отверженных», как я, но, по-моему, и для всех людей, открылись совершенно новые перспективы.

Экс-коммунист, видный деятель «пражской весны»:

— Тогда, в 68-м, мы начали то, что Горбачев позднее назвал перестройкой. Мы хотели придать социализму более привлекательный облик. Советские танки поставили крест на нашей мечте и на наших судьбах тоже. Ноябрь 89-го мы восприняли с энтузиазмом, поверили в то, что на склоне жизни нам все же удастся стать соучастниками строительства более демократичного и справедливого общества. Революция поначалу нас охотно приняла — мы ведь были символом, знаменем. У нас были имена и опыт политической деятельности. Но когда самая грязная революционная работа была сделана — отобрана власть у КПЧ, разрушены старые политические структуры,— нас беспардонно попросили убраться со сцены. Оказывается, подлинными дирижерами «бархатной» революции были те, кто ни о каком социализме, даже с ангельским лицом, и слышать не хочет. Их цель— реставрация классического капиталистического общества, и они считают, что мы им дальше не попутчики.

Экономист А.:

— Экономическая реформа— единственный для Чехословакии шанс вернуться в клуб развитых стран. Радикальная приватизация народного хозяйства, резкое ограничение вмешательства государства в экономику, ускоренное внедрение свободного рынка — вот то, что нам нужно. С начала экономической реформы прошло всего несколько месяцев, а позитивные сдвиги уже налицо. Наш внутренний рынок никогда не был так насыщен товарами. Мы стабилизировали крону по отношению к западным валютам, предотвратили суперинфляцию. После некоторого подъема цены стабилизировались, а на многие товары стали снижаться — заработал рынок, сбалансировавший спрос и предложение. Посмотрите, как преобразилась Прага, сколько появилось в ней новых магазинчиков, кафе, какую выдумку и фантазию проявляют их новые частные владельцы.

Экономист Б.:

— Экономическая реформа в Чехословакии в нынешнем ее виде чревата серьезной катастрофой. Производство за год упало на 10 процентов, а мы делаем вид, что так должно и быть. Залезая в долги, мы создаем иллюзию потребительского рая. Товаров действительно стало больше, но отнюдь не за счет изделий чехословацкого производства. В результате конкуренции западного импорта собственные предприятия работают на склад, где скопились огромные запасы нереализуемой продукции. Наивно верить, что с помощью западных кредитов мы скоро начнем выпускать продукцию, которая будет нарасхват на международном рынке, и доллары потекут к нам рекой. Я и мои единомышленники предлагали более осторожный путь — с учетом реальных возможностей нашей экономики и социальных последствий реформ.

Пожилой посетитель в универмаге «Котва»:

— Цены просто безумные, а моя зарплата — увы... Подорожало, порой в несколько раз, практически все. Вот вам и рыночный баланс — все вроде есть, никто в очередях не стоит, но мне от этого лучше не стало.

Молодой посетитель в том же универмаге у выставленного для продажи автомобиля «Рено» стоимостью в полмиллиона крон:

— Не машина — мечта! Есть деньги — приходи покупай! Нет денег — работай, стимул есть! А магазины с электроникой? Раньше с трудом «доставали» отечественные телевизоры, а сейчас — бери любой, хочешь японский, хочешь «Филипс». И видеомагнитофоны, и стереосистемы — все есть! И цены терпимые. Я вот на заводе получаю 4 тысячи крон в месяц, так что три зарплаты — и видик мой. Ну это, конечно, теоретически. За квартиру плачу теперь не триста крон, а тысячу и в метро езжу не за крону, а за 4. На питание тоже теперь вдвое больше уходит — тысячи три на семью в месяц. Если бы жена не работала, вряд ли свели бы концы с концами, но все равно, если очень захотим, видик купим. А со временем, может быть, и «Рено».

Сотрудник аппарата ЦК компартии:

— Зарплата у меня стала в два раза меньше. Жизнь, напротив, вдвое подорожала. Почему не ухожу? Хочется доказать людям, что не все в нашей прошлой деятельности было так плохо. Сейчас стараемся создать из бывшей КПЧ современную левую партию. Пока мы все еще на втором, третьем месте по популярности. Хорошо, если это не просто инерция прошлого.

Бывший полковник Чехословацкой народной армии:

— Вскоре после революции меня, не дав дослужить до пенсии, уволили из армии. Диплом советской военной академии — это теперь волчий билет для наших офицеров. Устроился грузчиком. До пенсии как-нибудь дотяну. Мои личные перспективы ясны, а вот что будет с армией, со страной? Знаю много примеров, когда на место уволенных «по политическим мотивам» специалистов приходят абсолютно некомпетентные люди, единственной заслугой которых является то, что они когда-то были не в ладах с коммунистами. Неужели лозунг «кто был ничем, тот станет всем» — аксиома каждой революции?

Н. ГОРЛОВ. (ИАН).

Прага.

В несколько строк

ВАШИНГТОН. Делегация американских специалистов во главе с министром сельского хозяйства США Эдвардом Мэдиганом вылетела в СССР. В ее составе находятся представители частных компаний и правительственные эксперты по проблемам сельского хозяйства и продовольствия. Главная задача делегации — определить потребности Советского Союза в продовольственной помощи и возможные пути ее предоставления со стороны США и других стран Запада.

ТОКИО. Мрачная картина состояния внешнеэкономических связей Советского Союза предстает на страницах закрытого доклада российского правительства, положения которого излагает японское информационное агентство Дзидзи Цусин. Советский экспорт, говорится, в частности, в документе, в будущем году сократится более чем вдвое в сравнении с 1990 годом, объем внешней задолженности составляет сейчас порядка 77 миллиардов долларов, а свыше половины доходов от экспорта будет уходить на выплату внешних долгов и процентов по ним. Для восстановления и укрепления экономики, говорится в документе, озаглавленном «Основные направления внешнеэкономической стратегии», необходимо всестороннее привлечение иностранных инвестиций.

МИР СЕГОДНЯ

ТАСС И ИАН СООБЩАЮТ

ЭФИОПИЯ. Война с памятниками бывших кумиров докатилась до Африки. В столице страны Аддис-Абебе сняли с постамента более чем десятиметровую скульптуру В. И. Ленина, установленную в годы правления Менгисту Хайле Мариама. Это был один из немногих памятников на континенте.

НА СНИМКЕ: во время демонтажа памятника В. И. Ленину в Аддис-Абебе.

Фотохроника ТАСС.

Сеймур, Ровер и Роза

Роботы на американских АЭС и подлодках

Эти рабочие не протестуют, когда их заставляют часами трудиться при стоградусной жаре и высокой влажности или под водой. Готовы методично обследовать громадные машинные залы в поисках неисправностей или утечек вредных веществ. Даже высокий уровень радиации — не помеха. Правда, один недостаток есть — они терпеть не могут ходить по лестнице. Эти рабочие — роботы, обслуживающие ядерные реакторы.

Несмотря на все предсказания фантастов и ученых, роботы так и не смогли полностью заменить людей на фабриках и заводах, однако они прочно обосновались там, где не может ступить нога человека — например, возле реакторов атомных электростанций. И, очевидно, в благодарность за это инженеры наделили свои создания именами, очень похожими на людские, — Сеймур, Сесиль, Роза или Ровер.

Общественная служба электро- и газоснабжения вот уже несколько лет с успехом использует робота по имени Сесиль для обслуживания ядерного реактора «Салем 1» в штате Нью-Джерси. Он работает в одной из наиболее важных частей реактора — парогенераторе, состоящем из нескольких тысяч тонких стальных трубок, по которым под большим давлением течет радиоактивная вода, нагреваемая в активной зоне реактора. Снаружи трубки омываются чистой холодной водой, которая закипает под действием тепла, и получающийся пар идет к турбине для производства электричества. Однако так же, как и в обычном чайнике, на трубках оседает накипь, которая не только снижает мощность электростанции, но и может вызвать их повреждение и прорыв радиоактивной воды из первого контура. Накипь необходимо счищать, однако человек может дотянуться только до первых 7—8 рядов трубок. Сесиль, оснащенный видеокамерой, прожектором и насосом, выбрасывающим воду под большим давлением, успешно справляется с этой задачей, очищая остальные 20 рядов. Робот избавляет людей от необходимости даже короткое время находиться в зоне радиоактивного излучения и значительно уменьшает возможность возникновения аварии.

Общественная служба электро- и газоснабжения использует роботов для выполнения 192 различных задач. Причем возможности их применения будут расти, считает Джеймс Ланг, один из ведущих экспертов в этой области. В частности, роботы могут быть полезными в бассейнах, заполненных радиоактивной водой. Следующее поколение атомных электростанций будет специально проектироваться с учетом использования роботов. Например, лестницы на таких станциях будут заменены пандусами, поскольку для робота, часто весящего свыше сотни килограммов, подъем или спуск даже на одну ступеньку представляет непосильную задачу.

Робот Сесиль, который выпускает компания «Фостер-Миллер», был куплен для работы на ядерных реакторах Франции и Японии. Недавно эта модель была также приобретена военно-морскими силами США для атомных подводных лодок.

Другая компания, успешно работающая в этой области,— «Вестингауз корпорейшн», выпускающая модели Роза, Джетро и Сеймур. Роза так же, как и Сесиль, работает в парогенераторе. Однако в другой его части — внутри трубок с радиоактивной водой, выискивая микротрещины и прочие дефекты. Джетро, внешне похожий на миниатюрный танк, может брать пробы воздуха и воды, обнаруживая места радиоактивного заражения. Сеймур оснащен видеокамерой, осветительными приборами, «клешней» - манипулятором и пропеллером и используется в бассейнах с радиоактивной водой.

К сожалению, росту количества используемых роботов мешает то, что все 111 действующих атомных электростанций были построены по индивидуальным проектам. Поэтому приходится каждый раз выпускать робота, приспособленного для работы на определенном типе реактора. Кроме того, конструкторы станций не слишком заботились об удобстве тех, кто будет заниматься ремонтом, и многие важные узлы реакторов подчас находятся на грани досягаемости.

Тем не менее создатели промышленных роботов настроены оптимистично. Поскольку использование подобной техники значительно повышает безопасность атомных электростанций, федеральная Комиссия по использованию атомной энергии может потребовать обязательного применения роботов. А это вызовет настоящий бум в отрасли.

К тому же использование роботов просто экономически выгодно. Специалисты из Общественной службы электро- и газоснабжения подсчитали, что с помощью роботов они сэкономили около трех миллионов долларов при затратах в 1,5 миллиона.

Материал из «Нью-Йорк таймс» подготовил к публикации А. БАЙДАК. (ИАН).

КОЛУМБИЙСКИЙ «ПАДРИНО»

ЭТОГО НАРКОМАФИОЗИ НАЗЫВАЛИ ДРУГОМ БЕДНЯКОВ

Недавно лицо этого человека увидел весь мир. На экранах телевизоров появился невысокий полный мужчина с крупными чертами загорелого лица, густой шевелюрой вьющихся черных волос, бородой и усами. Улыбаясь, он садился в собственный вертолет, который, оторвавшись от земли, взял курс на колумбийский департамент Антьокия. Этот единственный находившийся в машине пассажир (он же и пилот) следовал... в тюрьму. Ее подготовили специально для него в труднодоступном районе Энвигадо и при этом больше заботились о безопасности заключенного, чем о том, как не допустить его побег.

Почти три года власти Колумбии пытались обнаружить и арестовать этого человека. За информацию о его местонахождении были обещаны сотни тысяч долларов, задействованы армейские подразделения, полиция, многочисленные агенты во всем мире. Но все напрасно. Пабло Эскобар Гавирия, глава знаменитого Медельинского картеля, разгуливал на свободе. Порой казалось, что кольцо окружения сомкнулось, но всякий раз ему удавалось ускользнуть.

И только после декрета колумбийского правительства номер 2047, в котором наркомафиози было обещано, что в случае добровольной сдачи его не выдадут для суда в США, а наказание будет смягчено, Эскобар сам отправился за решетку.

Ни для кого в Колумбии не секрет, что в департаменте Антьокия и его главном городе—Медельине — Пабло Эскобару, известному в преступном мире под именем «Падрино» (крестный отец), принадлежат обширные земли, табуны коней, дворцы и даже зоопарк с редчайшими животными. Рекламные щиты его предприятий установлены на шоссейных дорогах и улицах Медельина. У него значительные средства в швейцарских и панамских банках. Его состояние оценивается более чем в три миллиарда долларов.

...Родился Эскобар в департаменте Антьокия в бедной крестьянской семье. У маленького Пабло, двух его братьев и сестры было нищее детство, но ему удалось закончить школу. С ранних лет зарабатывал себе на жизнь, выполняя грязную и низкооплачиваемую работу. Но хотелось богатства. В числе первых выгодных «сделок» Эскобара — спекуляция автомобилями, убийства за деньги.

Неприятности с органами правосудия начались в 1974 году, когда Пабло исполнилось 25 лет. Он был задержан и обвинен в краже двух автомобилей. Но суд не состоялся: свидетели, проходившие по делу, были убиты. Освобожденный за недостатком доказательств преступник осуществляет дерзкую операцию — организует похищение промышленника Диего Эчеверия Мисаса. В последний момент в перестрелке с полицией погиб один из членов семьи Эскобара. На полученный выкуп в два миллиона песо будущий король наркобизнеса и основал свою первую лабораторию по производству кокаина. В 1976 году он располагал разветвленной сетью верных людей, которые переправляли наркотики в США.

Вскоре — новый арест, но преступник опять на свободе. И решает заняться... политикой. Его избирают заместителем алькальда муниципалитета Медельина и депутатом в конгресс от партии «Движение за национальное обновление». Однако в тот самый день, когда Эскобару должны были вручить депутатский мандат, газета «Эспектадор» опубликовала его фотографии в фас и профиль, раздобытые в окружном суде Медельина. Реакция на газетную публикацию последовала тотчас: в здание суда ворвались трое неизвестных, облили бензином и сожгли все судебные архивы.

В 70-е годы у молодого торговца наркотиками были деньги и даже власть. Но его низкое происхождение, темные дела, неумение одеваться не располагали к нему людей, имевших влияние. Высшее общество Медельина не приняло его в свой элитарный «Клуб кампестре». Этого оскорбления Эскобар не простил. Тогда-то он и сделал ставку на «низы», выступив в роли медельинского Робина Гуда. Он строил дома для бедняков, дарил нищим детям игрушки, давал деньги на больницы, создал два бейсбольных поля и основал свой знаменитый зоопарк. Он добился расположения двух священников, и святые отцы не упускали случая воздать хвалу его благородству. Владельца предприятий по переработке и контрабанде наркотиков, приносивших баснословные барыши, называли другом бедняков.

Будущий «Падрино» понимал, что его бизнес может процветать при условии активной поддержки со стороны народа и властей. Первого он добился деньгами, второго — тоже. За демагогическими клятвами в том, что его жизненная цель— помогать бедным, стояли огромные инвестиции наркодолларов в экономику Медельина и департамента Антьокия. Точных данных на этот счет, естественно, нет, но в газетах промелькнули сообщения о том, что только в 1988 году в экономику главного города департамента было вложено около полутора миллиардов долларов. Колумбийская наркомафия неоднократно заявляла о готовности выплатить весь внешний долг страны.

Некоторое время власти сквозь пальцы смотрели на расцвет наркобизнеса. Многих он устраивал. Действовал и прямой подкуп государственных чиновников, и — что ни говори — положительные результаты вложения долларов (хотя и нарко-) в колумбийскую экономику. И все же борьба с наркомафией не прекращалась никогда. Чашу терпения переполнило убийство в 1989 году кандидата на президентский пост Луиса Карлоса Галана, известного непримиримостью по отношению к наркобизнесу. Одним из организаторов покушения считают Пабло Эскобара. Тогда-то правительство и повело борьбу с мафией не на жизнь, а на смерть.

Но все это было позже, а пока, в конце семидесятых, производством и торговлей наркотиками занимались отдельные, не связанные между собой группы. По воле случая торговцы наркотиками из Медельина, Кали, Летисии, Боготы и Картахены в 1981 году встретились и объединились. Пабло Эскобар Гавириа, Хорхе Луис Очоа и Гонсало Родригес Гача создали Медельинский картель. Другая группа торговцев основала картель Кали. Несколько лет два клана мирно сосуществовали, помогая друг другу насыщать коканном североамериканский рынок. Смертельная борьба между ними началась в 1987 году после того, как один из главарей картеля Кали взорвал в Медельине дом Эскобара.

С той поры не переставала литься кровь на улицах Медельина и по всей стране. Жертвами наркомафии стали тысячи колумбийцев. В 1984 и в 1986 годах были убиты, в частности, министр Родриго Бонилья и полковник Хайме Рамирес — сторонники договора о выдаче главарей наркобизнеса Соединенным Штатам. Договор этот означал для преступников не снисхождение колумбийского подкупленного суда, а беспристрастный суровый приговор и заключение в настоящих американских тюрьмах. Наркомафия отчаянно боролась за пересмотр документа — играла на национальных чувствах колумбийцев, использовала угрозы, террористические акты, убийства. Из этой борьбы она вышла победительницей. Правительство согласилось судить ее главарей в Колумбии.

Сдачу «Падрино» властям многие расценивают как конец всесилия преступного бизнеса. Так ли это — покажет время. Пока что уходит со сцены лишь Медельинский картель. Между тем наркотики на «черный рынок» США поступают. Теперь правит бал картель Кали. Сейчас он контролирует поступление в США около 80 процентов реализуемых там наркотиков.

А Пабло Эскобар готовится предстать перед судом.

А. АЛЕКСЕЕВ. (ТАСС).

Похоже, что в ближайшее время мир станет свидетелем конца еще одной диктатуры, диктатуры одной расы. Расистский режим апартеида, по всей видимости, доживает последние годы. Отмена в ЮАР многих государственных актов, закреплявших власть белого меньшинства над черным большинством, является началом конституционного оформления новой демократической формы правления.

НА СНИМКЕ: сын президента ЮАР Уиллем де Клерк со своей невестой. Известие о том, что отпрыск главного семейства ЮАР собирается жениться на мулатке, принадлежащей к низшей расе, цветному населению, вызвала шок, а затем и негодование в среде консерваторов, ярых приверженцев системы апартеида.

Однако стремительно набирающий скорость процесс деапартеизации перевернул сознание у большинства белого населения страны.

Фотохроника ТАСС.

шахматный клуб

Отдел ведет П. СТЕПАНОВ

Сразу бить?

Сразу атаковать короля, начинать игру с шаха? «Это некрасиво!» — скажут многие. Верно! Такой прием обычно признается грубым, он резко ограничивает возможности обороны. Но ведь нет правил без исключения! Нередко проблемисты охотно используют этот «запретный» прием. Кто не слышал об остроумнейшем Сэмюэле ЛОЙДЕ? Среди 700 его оригинальных задач, вошедших в сборник, решение примерно 100 позиций начинается с шаха. Главное — изумить решателя, поразить его, отучить от шаблона в мышлении. Хорошо, когда «громкий ход» связан с замыслом композиции и подчеркивает его. Использование этого приема позволяет провести занятные комбинации. Посмотрим пару примеров.

Белые — Крd5, Фе4, пп. е3, g2, g7; черные — Крh5, Сh4, пп. f6, g3, g5, g6, h6. Мат в три хода. После хода-выстрела 1. Фg4!! следует тихое 2. g8К!

А вот миниатюра югославского гроссмейстера: Н. ПЕТРОВИЧ, 1959 г. Белые — Крd7, Фb7, Сb6, п. b2; черные — Крb5, Кh7. Мат в четыре хода. «Буйное» 1. Фа6!! и 1...Кр:а6 2. Крd6 3. b4 4. b5Х, 1...Крb4 2. Фd3, Кf6 3. Крс6 и 4. Фb5Х.

И еще две «шаховые» задачи. Решите их сами!

№ 68. Ф. ГИГОЛЬД 1962 г.

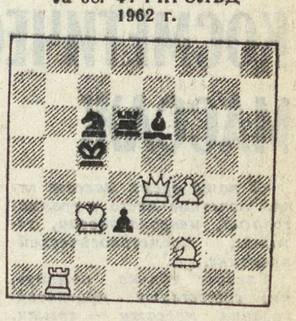

Мат в два хода

№ 69. И. БРЕЙЕР 1949 г.

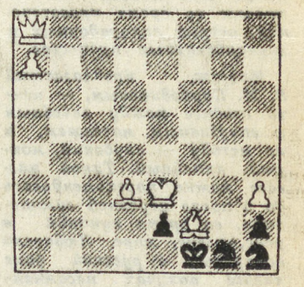

Мат в четыре хода

На смелый выпад надо решиться. Поспешное 1. Ф:h1 в № 69 приводит к пату. А в финале решения — забавный мат.

Шах королю!

Редакция газеты «Запорізька Січ» проводит конкурс составления шахматных задач, посвященный 500-летию Запорожского казачества. Тема: «В задаче любого жанра (ортодоксальной, неортодоксальной, сказочной, ретро) на первом ходу объявляется шах». Установлены денежные призы, почетные и похвальные отзывы. Судья конкурса — киевлянин А. ФРОЛКИН, большой знаток необычных жанров.

Диаграмма в 2-х экземплярах посылать **до 1 декабря 1991 г.** по адресу: 330600, г. Запорожье, ГСП-334, ул. Красногвардейская, 38, редакция газеты «Запорізька Січ». Пометка—«Шахматный конкурс».

Самые верные

Не бросают шахматы самые верные, самые постоянные наши читатели: Николай ХРЕНОВ, Иван ТАСКИН, Андрей ДУРАНДИН, Дмитрий КРЕМНЕВ, Виктор ТРУХИН, Сергей ФЕДОРОВ (все здравствуют в столице Среднего Урала), Владимир ЛЮБИМОВ (Нижний Тагил) и А. СЕЛЯГИН (Ирбит).

А теперь сверим наши ответы: **№ 54.** 1. Фd6? Л:с2!, 1. Кс7? с3! Решает 1. Кс3! **№ 55.** 1. Лd6? g1Ф!, 1. b6? d5! Надо 1. Лd5! **№ 56.** 1. f7 Сс5 2. С:b4! С:b4 3. h7 Ла2! 4. f8К! С:f8 5. Лg6 Крf7 6. h8КХ! **№ 57.** 1. Кс6? Крf4!, 1. Кg2? Крс5!, 1. Кbс2? с5! Только 1. Кес2! **№ 58.** а) 1. Кd3? Крс8!, 1. Кс4? Крс6! Правильно 1. Кg4!; б) 1. Кf3? Крс8!, 1. Кf5? Крс6! Следует 1. Кg6! **№ 59.** I. 1. d4 Фс6 2. Крс5 Кg6Х; II. 1. Крс5 Фg6 2. f4 Кс6Х. **№ 60.** 1. d7 Кс7 2. d8К! Крd6! (2...Сd5 3. Кра6 Кс8 4. Кb7) 3. Крb6! (3. Кb7? Крс6 4. Кра6 Сс4 5. Кра7 Крс7 6. Кс5 Кс8 7. Кра8 Сd5 8. Кb7 С:b7Х) 3...Кс8 4. Крb7! Крd7 5. Кс6! Сd5 6. Крb8! С:с6 — пат. **№ 61.** а) 1. Сh7! Крd5 2. Сd3! (2. Сf5? h2! 3. Сс8 Крс6!) 2...h2 3. Са6! Крс6 4. Крс8 h1Ф 5. Сb7 и 6. С:h1; б) 1. Сh7! Крd5 2. Сf5! (2. Сd3? h2! 3. Са6 Крс6) 2...h2 3. Сс8! Крс6 4. Кра6 h1Ф 5. Сb7 и 6. С:h1 — мир.

НА СМЕНУ!

ОЛИМПИЕЦ

51·39·09

СПОРТИВНАЯ СТРАНИЦА

Привет из Любляны!

Александр АСТАШЕВ:

«А ЕЩЕ НАС ЗОВУТ В АВСТРИЮ...»

— Александр Сергеевич, в седьмой раз вызываю Любляну... Вас застать невозможно даже по вечерам!

— Так ведь я как раз по вечерам играю в хоккей.

— Что, вместе со своими «молодыми» за «Олимпию»?

— За ветеранов «Олимпии».

— А команду мастеров-то хоть тренируете?

— А как же. Клуб продлил со мной контракт, хотя итогами прошлого сезона удовлетворены были далеко не все.

— Вы проиграли в сезоне все, что можно?

— Отнюдь! Заняли в чемпионате второе место, сразу за «Медвешчаком» (Загреб).

— Из Республики Хорватии, которая вместе с вашей Словенией расколола Югославию? С кем вы собираетесь играть сейчас?

— «Олимпия» и еще две словенские команды послабее приглашены участвовать в турнир Альпийской лиги. Его формула такова: двадцать команд (десять итальянских, семь австрийских и три словенских) разделены на две группы. Играют по два раза с каждой командой своей группы. По итогам первого этапа, матчи которого стартовали 13 сентября, определяются четыре сильнейшие. Они по олимпийской системе и разыграют награды лиги. Причем между собой (первая команда группы «А» встречается со второй из противоположной группы и наоборот) соперники сыграют только по разу.

— То есть четыре сильнейшие команды в сумме сыграют по двадцать матчей, а остальные — по восемнадцать?

— Точно. И еще у нас есть одно предложение — включиться в проводимый параллельно национальный чемпионат соседней Австрии (где, напомним, всего семь команд). Но с этим сложнее — требуется длительная процедура утверждения европейской Федерацией.

— «Олимпия» способна поспорить за Альпийский кубок?

— Я ведь говорил, что второе место руководство не устроило....

— Значит, была однозначно решена и судьба четверых иностранных хоккеистов «Олимпии». Они уволены?

— Да. Но новые, думаю, будут выглядеть по крайней мере не слабее.

— Троих я знаю — А. Мартемьянов, В. Шиханов из Тольятти и Н. Маслов из Петербурга. Кто четвертый?

— Ирек Гимаев.

— Он же играл в Японии.

— Гимаев оттуда давно приехал, сейчас здесь, в Любляне.

— Насколько русские хоккеисты готовы к сезону?

— Трое пока форму не набрали. Видимо, в Союзе им было не до хоккея. Лучше всех выглядит один.

— Мартемьянов?!

— Да. Играет в паре с лучшим словенским защитником Жиданом, оба стараются, из кожи вон лезут. Впрочем, другие, надеюсь, очень скоро поймут, что к легионерам в «Олимпии» отношение особое. Выигрывает команда, проигрывают иностранцы. И долго в последней ситуации хозяева, как правило, не разговаривают — самолеты в Союз еще летают.

— Как «легионеры» устроились?

— Нормально. Получили квартиры, а поскольку живут рядом (квартира Мартемьянова, например, находится на одной лестничной площадке с квартирой Гимаева), клуб посчитал, что двух машин на четверых будет вполне достаточно.

— Спасибо, до свидания. Привет Андрею Мартемьянову.

— Екатеринбургу и всем, кто меня еще не забыл, тоже привет!

В Любляну звонил Ю. ОВОДОВ.

Тринадцатый — невезучий?

Виктор Шишкин в клубе Эдуарда Малофеева

Как стало известно, в Белоруссии силами журналистов отдела футбола газеты «Физкультурник Белоруссии» Александра Майского и Сергея Романовского создан почетный клуб «Белоруссия в футбольных сборных страны», названный именем выдающегося форварда и тренера Эдуарда Малофеева. В числе сорока двух футболистов под тринадцатым номером (вот не повезло-то!) стоит наш земляк, полузащитник свердловского «Уралмаша» Виктор Шишкин, некогда, как и Малофеев, выступавший в составе сборной СССР и минского «Динамо». Сам Виктор о годах, проведенных на белорусской земле, в интервью журналисту А. Курошу вспоминает так:

— ...Что тут говорить, именно в Минске я полностью раскрылся. Команда подобралась просто замечательная. Помню какое-то удивительное чувство легкости в игре, радости от того, что все получается. Казалось, любому сопернику мы в состоянии забить, скажем, два гола. А захотим — и третий забьем...

Но лично для меня, пожалуй, самыми лучшими были 1983—1984 годы. «Динамо» неплохо играло в чемпионате, регулярно участвовало в европейских клубных турнирах, а я выступал еще и в олимпийской сборной СССР. Вошел в список «33 лучших футболистов сезона».

Кстати, всего в составе сборных команд СССР Виктор сыграл шесть матчей — один в первой, пять в олимпийской. И эту единственную игру в форме главной команды страны до сих пор считает самым памятным матчем. Слово самому Шишкину.

— ...Матч — со сборной ФРГ. Самый памятный эпизод произошел за минуту до его окончания. Соперники сделали прострельную передачу в штрафную площадку. Я пытался отбить мяч головой, но не дотянулся. За моей спиной стоял защитник хозяев поля Бреме. Он забил гол, и сборная ФРГ выиграла — 2:1. Сколько я корил себя за эту ошибку, непростительную для матчей такого ранга! Но упущенного не вернешь...

Ю. ОВОДОВ.
Фото М. БОБРЮКА.

Азбука здоровья

КОСМЕТИЧЕСКИЙ МАССАЖ

«В наше время массаж занял почетное место в травматологии, невропатологии, терапии, косметологической практике.

Следует только помнить, что существуют противопоказания массажу — грыжи, камни в желчном пузыре или почках. Не рекомендуется массаж конечностей при значительном варикозном расширении или воспалении вен. Нельзя делать массаж во время кровотечений, острых лихорадочных и воспалительных процессов.

Массаж, предлагаемый В. М. Коркодиновым, — нечто среднее между лечебным и спортивным массажем, а по методу — глубокий, мокрый, линейный. Такой массаж можно порекомендовать до и после утренней гимнастики, во время купаний в реке, озере, море. Любители попариться в русской бане также получат несомненную пользу. Преимуществом массажа Коркодинова является и выраженная лечебная направленность, а положительное мнение пациентов лишь подтверждает его эффективность».

Такими словами предварил пособие «Русский массаж», выпущенное только что под эгидой фирмы «Несси-пресс», доктор медицинских наук, профессор В. Скуратов. «Олимпиец», опубликовавший большинство занятий Владимира Михайловича Коркодинова еще до выхода брошюры, продолжает знакомить своих читателей с новыми рекомендациями тренера-массажиста.

Зоны Захарьина-Геда мы с вами уже изучили. Так сказать, одним из подразделений этих зон является голова — если вы посмотрите на общую схему, поймете, насколько она важна. И мы уже говорили о технике массажа головы. Теперь подробнее остановимся на нашем с вами лице. Как видно по сегодняшнему рисунку, оно имеет массу «сигнальных» точек, которыми нельзя пренебрегать. Многие из них, кстати, отвечают за «боеготовность» иммунной защиты организма.

Считаю, вовсе не обязательно отыскивать каждую конкретную точку и работать над ней «индивидуально». Наш русский способ — вновь подчеркиваю — очень прост. Все эти точки неминуемо получат необходимый энергетический импульс при обработке лица линейным способом. И оздоровительный эффект — при регулярных сеансах вы скоро почувствуете.

Но, кроме того, есть еще один существенный момент. Массаж лица необходим и для того, чтобы поддерживать в хорошем тонусе сами лицевые мышцы. То же самое относится и к мышцам шеи. Морщины, дряблая кожа и прочие неприятности, доставляющие много отрицательных эмоций и женщинам, и мужчинам, чаще всего имеют одну банальную причину: нарушение кровообращения. Не стоит искать «чудодейственные» мази и кремы. Вам помогут ваши собственные руки. И косметический массаж, который вы ими сделаете.

Положите на намыленный лоб пальцы правой руки. На них — пальцы левой. Растирайте по всей поверхности лба, слева направо и справа налево. Затем обеими руками помассируйте виски, щеки, скулы, подбородок. Тщательно прижимая, массируйте косточки за ушами. Теперь переходите на шею. Спереди, сбоку, сзади—везде. Усилие должно быть ощутимым. Ну вот и все. Вместо того, чтобы наскоро умыться, вы провели вполне осмысленный сеанс косметического массажа. Времени потрачено столько же, а пользы будет в десять раз больше.

Экстренный сеанс лица и шеи (3—5 минут) необходим при кашле, насморке, тонзиллите, бронхите. Если у вас першит в горле, если вы простужены или получили стресс, чувствуете слабость или раздражительность — обязательно проведите его.

В. КОРКОДИНОВ.

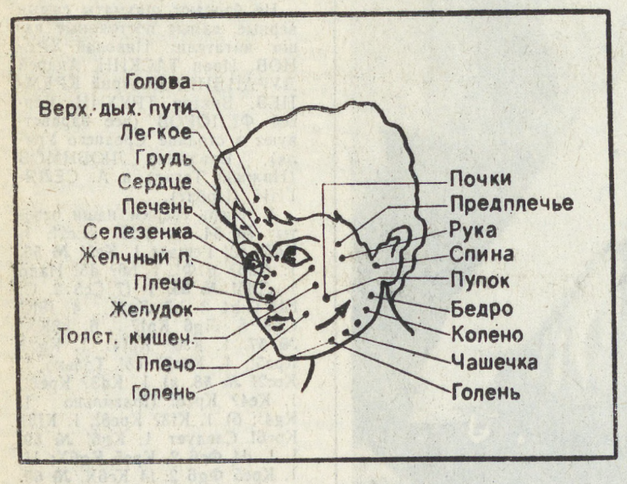

Наконец-то!

ВСЕ НАЧАЛОСЬ С «ОЛИМПА»

Они скромненько сидели за столиком недалеко от входа в манеж спорткомплекса «Луч». Совсем незаметные на фоне пышущих страстями помостов III Кубка СССР по пауэрлифтингу. Сидели, выложив на всеобщее обозрение свое детище — специализированный «железный» журнал «Олимп». Тот самый «Олимп», о котором мы слыхали, чтоб не соврать, еще с полгода назад. Однако оказалось, что первый номер издания только-только увидел свет. В чем тут дело? Слово шеф-редактору «Олимпа» Владимиру САЛТЫКОВУ.

— Все началось с «Олимпа». Это ижевский хозрасчетный тяжелоатлетический клуб. Собрались мы там — девять энтузиастов — и решили учредить денежный фонд для поощрения лучших спортсменов. Чтобы отчасти выправить наш материальный беспредел: человек, скажем, берет призовые места на России, на Союзе — и ничего с этого не имеет. Откуда деньги взяли? Сами внесли — кто сколько может. Надо же с чего-то начать! Ну а затем, чтобы выйти на более серьезный уровень, появилась идея малого предприятия. Теперь МП «Олимп» принимает заказы со всей страны на любую рекламную продукцию и издает свой информационно-рекламный журнал, посвященный практически всем атлетическим видам спорта: тяжелая атлетика, пауэрлифтинг, бодибилдинг, армрестлинг, гири...

Первый номер готовили очень долго, почти год. Так что слухи о нем появились гораздо раньше, чем он сам. Дело все же непривычное. Лично у меня никакого журналистского ни образования, ни опыта нет: я закончил Волгоградский инфизкульт, 11 лет тренировал тяжелоатлетов. Подготовил, к примеру, члена сборной страны Олега Хомякова... Плюс проблемы с полиграфической базой. Ну, и так далее. Так что первый «блин» вышел маленьким тиражом и небольшим форматом.

Тем не менее это уже кое-что. «Олимп» официально зарегистрирован и будет пока выходить четырежды в году. В Варне во время чемпионата Европы по тяжелой атлетике среди женщин состоялась его презентация. Президент международной тяжелоатлетической федерации Готфрид Шодл полистал наш первый номер и спросил: «Журнал собственный или издается федерацией?». Когда узнал, что собственный, был очень удивлен: неужели, мол, и в Советском Союзе лед тронулся?

Наш штат? Редактор Владимир Салтыков и художественный редактор Юрий Потапов. Вдвоем. Сейчас хотим компьютер приобрести — будет третий член в нашем штате. Вот пока так. А там посмотрим. Все солидные издания начинали с маленькой книжечки. Будем рады найти единомышленников в вашей области. Адрес «Олимпа»: 426000, Ижевск, а/я 1805. Цена одного экземпляра — 5.25.

Записал Д. МУРЗИН.

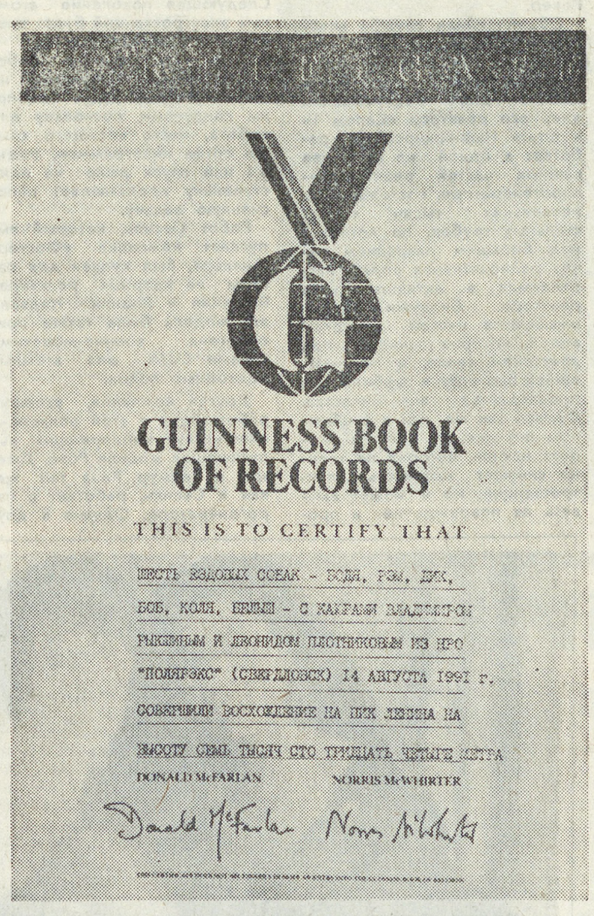

Наши собаки — в книге Гиннесса

В предыдущем «Олимпийце» (20.09) мы рассказали читателям о феноменальном мировом рекорде, установленном шестью екатеринбургскими собаками Бодей, Диком, Рэмом, Колей, Бобом и Белышом, взобравшимися под руководством своих земляков-восходителей В. Рыкшина и Л. Плотникова на пик Ленина, и предположили, что этот факт не пройдет мимо знаменитой Книги рекордов. Сегодня с гордостью сообщаем: не прошел. О чем и свидетельствует запечатленный нашим фотокорреспондентом официальный сертификат о признании рекорда.

Фото М. БОБРЮКА.

резонанс

Большое спасибо за публикацию интересной, нужной статьи С. Белоголового в № 132 от 10.07.91 г. «На ринге — «шанхайцы». Статья вошла в фонд музея, предварительно выставлена на стенде для ознакомления спортсменов.

Газета «На смену!» имеет «не общее выражение лица». Ждем дальнейших публикаций из «Романовского фонда». Привет.

Музей Бокса,
Львовский спорткомбинат.
Львов.

АТЛЕТИЧЕСКАЯ ГИМНАСТИКА — ЭТО ПУТЬ К СОВЕРШЕНСТВУ

мужчины станут сильными, а женщины стройными!

СПОРТИВНО-ОЗДОРОВИТЕЛЬНЫЙ КОМПЛЕКС «ЛУЧ»

приглашает в свои просторные залы, оснащенные современными тренажерами, всех желающих.

Организации и предприятия могут арендовать залы как за наличный, так и безналичный расчет.

Запись проводится в понедельник, вторник, четверг с 16 до 18 часов.

Спорткомплекс расположен с правой стороны от центрального входа в ЦПКиО им. В. Маяковского.

Справки по телефонам: 24-80-01, 24-80-38.

Цзуй Цюань

Дуаньбэй Чжуань — «подносить рюмку»

Итак, гуру Всероссийского клуба Цзуй Цюань Андрей Скормин продолжает занятия заочного курса одного из самых эффективных боевых стилей ушу. А на те вопросы, которыми полны ваши письма, гуру обязательно ответит в дальнейшем.

ЦЗЫЖАНЬ БУ (естественный шаг). Рис. 1—8

Стопы ног параллельны друг другу, расстояние между ними равно длине стопы, все тело расслаблено.

ДИНАМИЧЕСКИЕ СТОЙКИ

ЛИ ЧЖУАНЬ (прямая стойка). Рис. 1—9а, 1—9б.

Ноги расставлены на ширину плеч, носки чуть повернуты внутрь, колени согнуты, пятки оторваны от земли и подняты максимально высоко, опора на носки.

ЦЗО ЧЖУАНЬ (сидячая стойка). Рис. 1—10а, 1—10б.

Отличается от ли чжуань тем, что ноги расставлены на 1,5—2 ширины плеч.

КОУ ЧЖУАНЬ (сворачивающаяся стойка). Рис. 1—11.

Из стойки гуай бу перенести вес тела на переднюю ногу, развернуть ее на носки пятной вперед и поднять пятку вверх. Задняя нога также опирается на носок, пятка повернута внутрь.

ДУЛИ ЧЖУАНЬ (независимая стойка). Рис. 1—12а, 1—12б.

Отличается от статической стойки дули бу тем, что опорная нога стоит на носке.

ЛЯНЬ ЧЖУАНЬ (подобранная стойка). Рис. 1—13.

Из стойки гуай бу переднюю ногу перенести назад и поставить сбоку от задней на носок. Центр тяжести при этом должен остаться на месте.

ДУАНЬБЭЙ ЧЖУАНЬ (стойка «подносить рюмку»). Рис. 1—14б.

Из стойки цзо чжуань (рис. 1—14а) наклониться вперед и повернуть туловище в сторону на 45°.

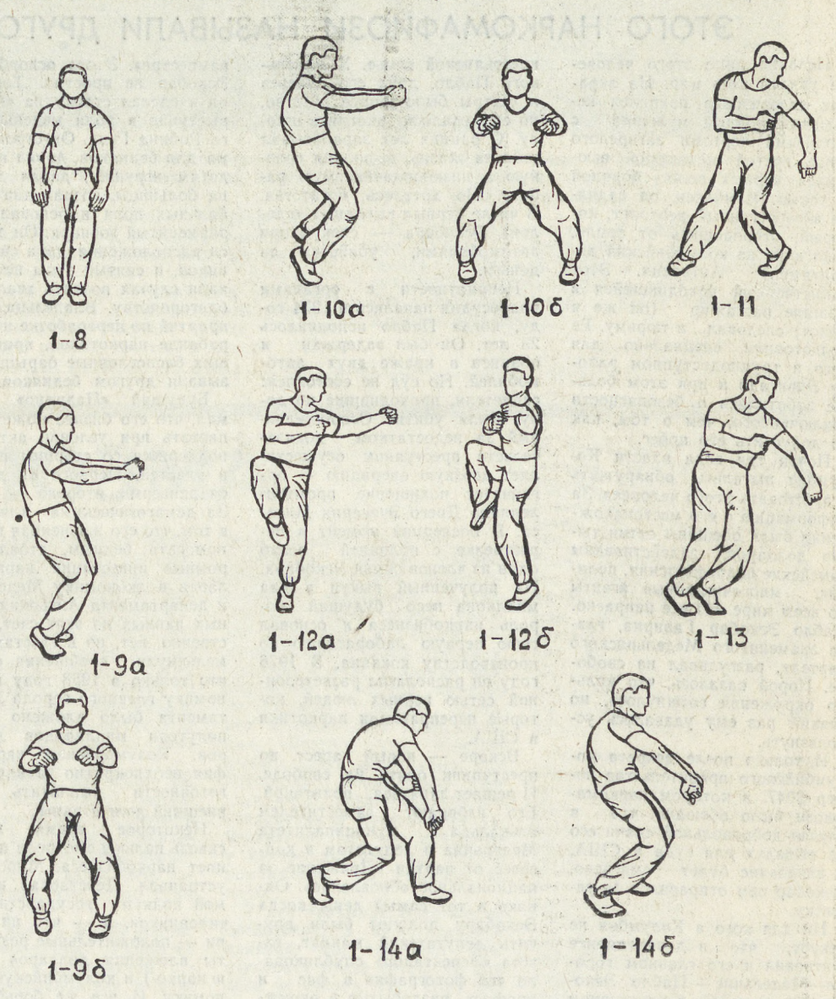

Учредители:
Коллектив редакции
Областной комитет ВЛКСМ
Комитет по делам молодежи при облисполкоме

Редактор Т. ЛОМАКИНА.

Дежурный по номеру Д. МУРЗИН.

Время подписи в печать — 20.00

Адрес редакции: 620219, Екатеринбург, ГСП-153 ул. Тургенева, 13. Дом печати, 12-й этаж. Редакция газеты «На смену!».

Наши телефоны: приемная 51-28-61, зам редактора 51-38-75, ответ секретарь 58-95-48
ОТДЕЛЫ РЕДАКЦИИ:
● секретариат 56-37-28, 56-17-12.
● экономики 58-96-11
● репорт группа 56-91-14, 56-17-73, 56-17-51
● культуры 51-10-66
● комсомольской жизни и молодежных проблем 51-60-84
● спорта и военно-патриотического воспитания 58-92-37, 51-39-09
● писем 56-91-23, 56-17-50
● рекламы и объявлений 56-91-16, 56-17-71.
● малое предприятие «НЕССИ — Пресс» (молодежный пресс-центр) 58-92-41.

Газета выходит 250 раз в году ежедневно, кроме воскресенья и понедельника. Печать высокая. Объем 2 п. л. Тираж 217 тыс. экз. Типография изд-ва «Уральский рабочий». 620219, Екатеринбург, пр. Ленина, 49.

Заказ № 7399