Газета Свердловской областной организации ВЛКСМ

ОСНОВАНА 18 ИЮНЯ 1920 ГОДА

НА СМЕНУ!

Четверг, 16 мая 1991 года № 93 (13982)

Цена 10 коп. (по подписке — 5 коп.)

ПОСТАНОВЛЕНИЕ ВЕРХОВНОГО СОВЕТА СССР

о порядке введения в действие Закона СССР «О внесении изменений в Закон СССР «О всеобщей воинской обязанности»

Верховный Совет Союза Советских Социалистических Республик **постановляет:**

Внести изменения в Закон СССР от 12 октября 1967 года «О всеобщей воинской обязанности» (Ведомости Верховного Совета СССР, 1967 г., № 42, ст. 552; 1980 г., № 52, ст. 1121; 1989 г., № 15, ст. 108), изложив статьи 13 и 15 в следующей редакции:

«Статья 13. Срок действительной срочной военной службы устанавливается 2 года, а для солдат, матросов, сержантов и старшин, имеющих высшее образование, — 1 год.

Порядок прохождения действительной срочной военной службы солдатами, матросами, сержантами и старшинами определяется министром обороны СССР в соответствии с настоящим Законом».

«Статья 15. Министру обороны СССР предоставляется право в случае необходимости задерживать военнослужащих на действительной военной службе на срок до двух месяцев сверх установленного срока».

Президент Союза Советских Социалистических Республик М. ГОРБАЧЕВ.

Москва, Кремль. 12 мая 1991 г.

ЗАКОН СОЮЗА СОВЕТСКИХ СОЦИАЛИСТИЧЕСКИХ РЕСПУБЛИК

о внесении изменений в Закон СССР «О всеобщей воинской обязанности»

Верховный Совет СССР **постановляет:**

1. Ввести в действие Закон СССР «О внесении изменений в Закон СССР «О всеобщей воинской обязанности» с момента опубликования.

2. Перевод на двухгодичный срок действительной военной службы провести в 1991—1992 годах, сохранив в этот период трехгодичный срок действительной военной службы для матросов и старшин кораблей, судов и береговых частей боевого обеспечения Военно-Морского Флота и морских частей пограничных войск, призванных на действительную срочную военную службу либо переведенных из другого вида (рода войск) Вооруженных Сил СССР до 1 января 1991 года.

Председатель Верховного Совета СССР А. ЛУКЬЯНОВ.

Москва, Кремль. 12 мая 1991 г.

А ОСТАЛЬНЫЕ?

Не зря бастовали горняки объединения «Ураласбест». Как сообщила газета «Асбестовский рабочий», базовый фонд оплаты труда увеличен на 9,8 млн. рублей. Это позволит ежемесячно выплачивать каждому члену коллектива дополнительную премию в 60 рублей и дотацию на питание в размере 66 рублей. Кроме того, 1 млн. 680 тысяч рублей компенсации комбинат выделил пенсионерам.

Информационное агентство «Урал-Советы».

ТАК СХОД РЕШИЛ...

Сход, прошедший в селе Балакине, что в пригороде Нижнего Тагила, принял решение выйти из состава Лайского совхоза с положенным наделом земли из основных фондов и на этой базе совместно с Высокогорским механическим заводом создать цех по производству сельхозпродукции на полном хозрасчете. Дирекция совхоза решила выделить по восемь гектаров земли и по четыре головы крупного рогатого скота на каждого работающего и пенсионера, ушедшего на заслуженный отдых не более десяти лет тому назад. А руководство завода обязалось провести реконструкцию материальной базы сельскохозяйственного производства и заняться улучшением социально-бытовых условий сельских жителей.

«УРАЛ-АКЦЕПТ».

В ОБМЕН НА УБЫТКИ

Выкуп ведомственных жилых квартир по остаточной балансовой стоимости предлагает своим работникам концерн «Свердлеспром». Жилой фонд концерна составляет 2 тысячи благоустроенных квартир и пока приносит в год 400 тысяч рублей убытка. Начиная, по сути дела, первым в городе приватизацию жилья, концерн надеется компенсировать таким образом свои убытки. По прогнозам начальника ЖКО А. Смарыгина, жилье удастся продать процентов на 30. Хотя сумма выкупа почти символическая: трехкомнатная квартира площадью 42 кв. м обойдется в 7,5 тысячи рублей.

Информационное агентство «Урал-Советы».

ЛЮБИМЕЦ ПАРТАКТИВА

Вышел сигнальный номер «Сатирической летописи Свердловской области от Рябова до Бобыкина в фельетонах и нравственных поучениях». Автор летописи — Валерий Коршик, бывший собкор «Гудка» и фельетонист «Уральского рабочего».

В сборнике 30 фельетонов и рассказов, написанных в застойные годы и откомментированных в наши дни. Среди прочих и фельетон о Борисе Ельцине с подзаголовком «Любимец партактива». Автор полемизирует с мемуарами Ельцина «Исповедь на заданную тему».

Книга выйдет тиражом в 75 тысяч экземпляров и будет продаваться по договорной цене. Кстати, издана она на средства автора.

Информационное агентство «Урал-Советы».

КУПИ-ПРОДАЙ

Распоряжаться содержимым посылок, которые выдает Красный Крест малоимущим, обладатели помощи с Запада могут, конечно, по своему усмотрению. Могут сами съесть, а могут продать другим. Да-да, не удивляйтесь, содержимое посылок из Германии не часто, но все же появляется на рынках Свердловска.

Вот один из примеров. К тому же весьма курьезный. На рынке возле универсама «Кировский» женщина, пожелавшая остаться неизвестной, продавала оливковое масло, присланное нам в помощь из Германии. Причем красивые жестяные банки с непонятными для многих надписями шли за круглую сумму как импортный шампунь. И люди брали. Но самое смешное заключается в том, что не только покупатели, но и сама продавщица были твердо уверены: в банках находится шампунь. Не знаю, как счастливые обладатели товара мыли оливковым маслом голову, но то, что в подобных ситуациях с головой надо советоваться,— это точно.

«ВТОРАЯ ПРЕМЬЕРА»

С 13 по 17 мая в Свердловске на базе кинотеатра «Салют» проходит кинофестиваль «Вторая премьера». Его название не случайно, поскольку фильмы, представленные на фестивале, сняты 2—3 года назад и незаслуженно обойдены вниманием зрителя. Тем не менее именно эти фильмы определяют сегодня лицо современного советского кино. Среди них: «Духов день» (реж. С. Сельянов), «Замри—умри—воскресни» (реж. В. Каневский), «Чернов—Чернов» (реж. С. Юрский), «Мальчики» (реж. Р. Григорьевых), «Балкон» (реж. К. Салыков), «Йах-х-ха» (реж. Р. Нугманов, в гл. роли В. Цой).

Кинорежиссер свердловской киностудии Лия Козырева:

— Фестиваль, организованный в Свердловске, — это своего рода миссия, акция в защиту советского кино. Оно задыхается под гнетом безликой массы американской продукции, не может добраться до зрителя через эту стену. Поэтому в таких фестивалях, как «Вторая премьера», спасение советского кинематографа.

Поздравили собравшихся представитель творческого кинообъединения «Лики» Александр Цаплин и директор кинотеатра «Салют» Николай Владычкин. Зрителям были розданы анкеты для выяснения их мнения по поводу непростой ситуации, создавшейся в советском кино. С результатами можно будет ознакомиться в течение фестиваля.

В первый день организаторы фестиваля предложили пять картин. В малом зале шли короткометражные фильмы «Семья» (реж. Н. Джанелидзе), «Двое ехали на мотоцикле» (реж. С. Апрымов) и «Йах-х-ха» (реж. Р. Нугманов). Благодаря получасовой разнице в начале сеансов я успела посмотреть замечательную грузинскую ленту «Семья», полную грустной иронии, немножко скандальную и немножко философскую, как все грузинские фильмы. Но не во всех из них играет блистательная старейшая актриса Верико Анджапаридзе. Образ бабушки, созданный ею, увлек, по-моему, даже юных поклонников Виктора Цоя, пришедших посмотреть фильм Р. Нугманова «Йах-х-ха», где Цой снялся в главной роли.

Но хотелось увидеть и полнометражные картины, поэтому я поднялась в большой зал, где демонстрировались «Солдатская сказка» (реж. З. Мусаков) и «Мальчики» (реж. Р. и Ю. Григорьевы). И если первый из них закрепился в памяти просто как хороший фильм, то картина «Мальчики», снятая по главе романа «Братья Карамазовы», поразила тем, что была очень русской. За каждым домом и деревцем чудился образ России. Образ ее возникал за каждым мальчиком в гимназической форме, которые в этом фильме много говорили о Родине и о себе. Мальчикам Достоевского есть что сказать сегодняшним мальчикам. Этот диалог обязательно должен состояться, и тогда он спасет мир.

Критик Алла Романенко отметила, что в фильме — глубокая вера в единение человечества, и я согласна с ней.

Но вот идут титры, фильм закончился, а с ним и программа этого дня. Выхожу из кинотеатра, чтобы завтра вновь встретиться с фильмами советских режиссеров и рассказать о них. Но все-таки лучше хоть один раз увидеть.

М. ЗАЛОГИНА, студентка журфака УрГУ.

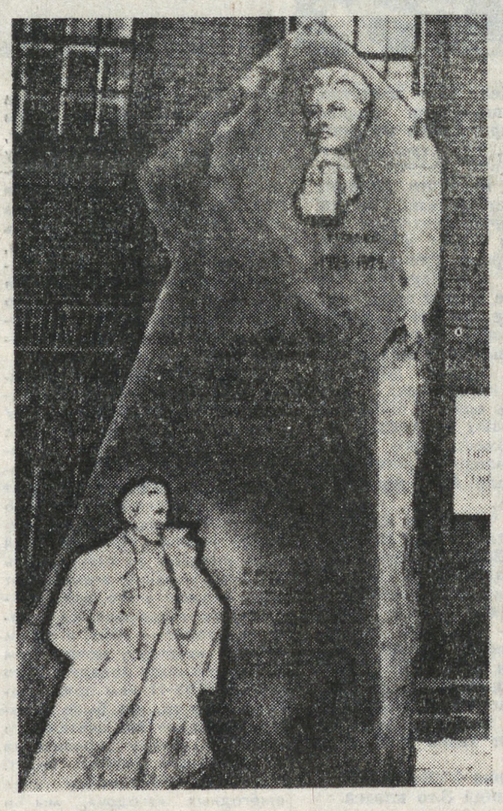

Кузнецов—тоже отсюда

У преподавателей и учащихся Талицкого лесотехникума— приятное событие. Их альма матер отмечает свое семидесятилетие. Возраст почтенный, и есть чем гордиться нынешнему коллективу лесотехнического. За эти годы здесь подготовлены тысячи специалистов. Здесь вам обязательно расскажут, что в этом техникуме учился будущий чекист-разведчик, человек-легенда — Николай Иванович Кузнецов.

Талицкий лесотехникум готовит специалистов лесозаготовок, деревообработки, лесного хозяйства, механиков... То есть работников леса от «а до я» — от промышленного использования леса до его восстановления и охраны.

Сегодня на отделениях техникума обучаются полтысячи человек, ежегодно из его стен выходят более сотни выпускников.

НА СНИМКАХ: памятник Н. И. Кузнецову у входа в техникум. Два года назад здесь появился класс информатики, занятия в нем ведет преподаватель З. В. Захаров.

Фото Н. ВИНКОЛЯ.

ВЫСТАВКА ИМЕНИ КОГО?

Веселый собачий лай, строгие эксперты, зрители «болеющие» за своих четвероногих питомцев всех мастей и пород...

9 мая в КОСКе «Россия» проходила выставка собак всех пород памяти уральского писателя Бориса Рябинина.

Всю свою жизнь Борис Рябинин был преданным другом и защитником животных, его книги и рассказы всегда любили и любят люди всех возрастов.

Напомним, что первый в нашем городе эрдель-терьер Снукки появился у Бориса Рябинина. Сейчас эти симпатичные веселые собаки завоевали всеобщую любовь.

Жаль, конечно, что выставка памяти Бориса Рябинина отличалась от всех прочих малопрестижных выставок только своим названием. К сожалению, организаторы не нашли возможности подчеркнуть значимость того обстоятельства, что именно память о Борисе Рябинине — главное в этом событии. Я не нашла ни стенда с рассказом о нашем замечательном земляке, ни прилавка с его книгами, столь необходимыми нашим собаководам.

Участие в «мероприятии» обошлось каждому собаководу в 25 рублей. Будем надеяться, что хотя бы часть этих средств организаторы используют для подготовки выставки, которой не стыдно будет носить имя Бориса Рябинина.

Ю. ВАГАНОВА.

Вопросы дня

КТО СЛЕДУЮЩИЙ?

Довольно подробно ваша газета освещала сбор подписей избирателей Кировского района Свердловска по отзыву народного депутата РСФСР В. Исакова. Но неужели другие народные избранники не заслужили такой «чести»? Для этого достаточно взглянуть на рейтинг депутатов после внеочередного третьего съезда.

М. БРУСЫКИН.

Действительно, сбор подписей по отзыву народных депутатов России идет. И в этом списке фигурирует не только фамилия одного Владимира Исакова. Как известно редакции, туда уже включены: первый секретарь Свердловского обкома КПСС В. Кадочников и бывший начальник управления КГБ по Свердловской области Ю. Корнилов.

Так, например, Владимира Дмитриевича предложили отозвать жители поселка «Химмаш», приняв это решение на собрании избирателей в середине апреля. Под ним уже подписалось более четырехсот человек. Кроме этого, территориальный совет самоуправления «Химмаш» обратился с призывом в Чкаловский райсовет провести 12 июня 1991 года опрос избирателей о недоверии депутату В. Кадочникову. Окончательного решения районным Советом пока не принято. Хотя глас народный все еще тонет в нашем беззаконии. И пример с Исаковым тому доказательство.

СВОБОДА ПО-ДЕПУТАТСКИ

По вине депутатской группы «Сотрудничество» была сорвана работа третьей сессии Свердловского горсовета. По просьбе их коллег — депутатов горсовета, а также избирателей, которые высказывали свои предложения по телефону, мы представляем некоторых высокопоставленных прогульщиков (так как список этот состоит из 39 депутатов). Конечно, родителей их вызывать в горсовет уже бесполезно, если только перед своими избирателями придется отчитываться...

Итак, в список вошли следующие уважаемые люди: директор камвольного комбината В. Васильков, второй секретарь Орджоникидзевского райкома КПСС П. Туголуков, полковник А. Харченко, заместитель генерального директора агрокомбината «Свердловский» М. Ситников, председатель горисполкома Ю. Новиков, директор Свердловского ювелирного завода Ю. Бырдин и другие.

Здесь мы должны внести ясность. Все вышеперечисленные и неперечисленные «прогульщики» все это время находились в зале заседаний, но не участвовали в голосовании. То есть фактически отсутствовали.

ЕКАТЕРИНБУРГ ПОДОЖДЕТ

После публикации 9 мая информации о том, что Свердловский горсовет принял решение о проведении 12 июня общегородского референдума по вопросу о возвращении городу старого имени, в редакции раздалось несколько телефонных звонков. с вопросом, когда именно решение было принято.

К сожалению, произошла ошибка. Мы хотим извиниться перед читателями, так как поторопились с этой информацией. Окончательное решение о проведении референдума по переименованию города сессия возложила на президиум горсовета. Но уже сегодня некоторые депутаты высказывают опасения, что опрос горожан принесет отрицательный результат и тогда Совету придется самораспускаться как несостоявшейся власти (именно так принято делать на Западе). Хотя все-таки основной фактор, тормозящий это решение, финансовый. Ведь до сих пор так и не утвержден бюджет Свердловска на этот год. А имеющиеся проекты говорят о дефиците бюджета. Как известно, любое возвращение городу имени или переименование его требует денег, и немалых.

«КАДР» ПОКА ЗА КАДРОМ

С 13 мая в эфир впервые вышло Российское телевидение. Интересно знать, собираются ли у нас в области выходить в эфир независимые, альтернативные ЦТ и Всесоюзному радио телекомпании или студии?

В. ЗАЗЮРА.

Как уже сообщала наша газета, прошла регистрацию независимая Свердловская телекомпания, организованная при горсовете. Сейчас идет подготовительная работа, набор штатных сотрудников и переговоры с председателем местного телерадиокомитета о выделении эфирного времени. А сделать это, с появлением Российского телевидения, оказывается, не так просто. Да и монополисты (как мы знаем по краткому курсу политэкономии) отступают не сразу.

Недавно пресс-центр Свердловского облсовета сообщил о появлении новых конкурентов на радиотелевизионном рынке. Так была зарегистрирована информационная редакция телевидения, учредителем которой выступило малое предприятие «Кадр» при ТМО Нижнетагильского горисполкома. Свою работу они собираются начать с трехчасового ежедневного вещания.

Пять дней в неделю по пять часов в сутки собирается работать и радиокомпания «Журфонд». Учредителем выступила Свердловская областная организация Союза журналистов.

Сегодня пока рано еще говорить о каком-то альтернативном или независимом радио и телевидении. Кравченко еще силен и он готов показать свою силу не только на ЦТ. Хотя формально Свердловский телерадиокомитет перешел в юрисдикцию России.

ВСЕ ДЛЯ ПОБЕДЫ

Интересно было бы знать, сколько денег из областного бюджета идет у нас на Вооруженные Силы и «оборонку».

В. ПЕТРАКОВ.

Бюджет области на 1991 год еще не принят депутатами областного Совета. Поэтому нельзя говорить о том, сколько конкретно средств тратится в нашей области на содержание объектов гражданской обороны и Министерства внутренних дел. Что касается наших Вооруженных Сил и «оборонки», то весь их бюджет утверждается в Москве и местные власти к этому не имеют никакого отношения.

Но все-таки в редакции есть ориентировочные цифры. Они были приведены в проекте решения областного Совета об утверждении бюджета на 1991 год. Там есть такая строка — на содержание отделений гражданской обороны и Министерства внутренних дел — 20 миллионов 125 тысяч рублей.

ОНА ВОЗИЛА ЕЛЬЦИНА

Возможно, скоро в Свердловске предстоит организовать музей Бориса Николаевича Ельцина. Поэтому интересно бы знать: сохранились ли после него какие вещи, а может, есть машина, на которой он ездил?

С. ВАДИМОВ.

Нам трудно судить, стоит ли создавать музей имени или просто Бориса Ельцина. По-моему, мы их наделали и так столько и причем все именные.

Что касается машины, то, действительно, она сохранилась. И что самое интересное, сейчас на ней ездит председатель Свердловского горсовета Ю. Самарин. Почти восемь лет назад это была первая в области машина модели ГАЗ-31. Недавно она прошла капитальный ремонт и продолжает служить теперь уже советской власти.

Ведущий рубрики Б. ЯРКОВ.

«ФЕРМЕРСТВО В ПРИГОРОДЕ»

(10. 04. 91)

Очень меня задела эта статья. Благих и умных намерений в народе вроде бы много, да толку мало. Я месяц ходил по инстанциям, выпрашивая землю под ферму. Ничего не вышло. Я всю жизнь кормлю свою семью сам. Сажаю картошку на мизерных пяти участках — в Березовском, в Большом Истоке, на Широкой речке и в Камышево.

На семью хватает, но расстояние между участками от 20 до 90 километров, а у меня нет машины. Выручают меня двое взрослых сыновей, жена и теща, которой 80 лет, и которая отвечает за «полевые» обеды. Да вот стала она задавать вопросы: из чего готовить? Мяса нет, молока и масла тоже, даже картошку не пожарить. Вот и решил я заняться фермерством.

Но моя жена, она партийная, сразу сказала мне, что зря стараюсь. И оказалась права. А предложение автора статьи Ф. Брагина о выделении земли в 1 гектар в одном месте очень мне понравилось, дельное. Лично я хочу держать две лошади, два вола, коров, овец, гусей, кур. Кому от этого было бы плохо? О себе: я работаю в облуправлении инкассации.

Л. КАДОЧНИКОВ.

* * *

В стране 97 процентов пашни принадлежит колхозам и совхозам и только 3 — огороды и дачные участки. И вот на них производят 60 процентов картошки, 30 — овощей, 27 — молока, 30 — мяса. В России же в личных подсобных хозяйствах всего 2 процента от общего объема сельхозугодий (0,03 га на жителя республики) при этом они дают 22 процента валового продукта.

И вся эта продукция практически убирается вручную. Исходя из этих данных, нетрудно спрогнозировать, что можно ожидать, если дать землю всем тем городским жителям, кто ее хочет иметь, да дать в удобном для них месте (как пишет Брагин). Да решить вопрос с малой механизацией. Почему городским жителям? Да дело в том, что за многие годы отчуждения от земли крестьян, они просто стали равнодушны к ней, работают в общественных хозяйствах, как на барщине, а те, кто не захотел с этим смириться, уехал в города.

Да, в сущности, почти ни один совхоз, колхоз не в состоянии своими силами эффективно и продуктивно использовать собственные земли из-за нехватки кадров, некачественной и непроизводительной техники. Как-то засеять и засадить имеющиеся у них земли они еще в состоянии с помощью техники, а также городских жителей. А вот ухаживать за посаженным, убрать и сохранить, увы, они уже не в состоянии.

И получается в конечном итоге, что урожай запахивается, затаптывается, уходит под снег, или сгнивает собранным в ненастную погоду в общественных закромах.

Исходя из экономических соображений удобства добираться до участков, мне представляется необходимым отдать всю землю в радиусе 5—10 км от городов под сады и огороды, дачи и фермерские хозяйства. Вблизи городов в зоне 5—10 километров от них оставить сельским жителям столько земли, сколько они в состоянии полностью обрабатывать своими силами, т. е. 1,5—2 га на жителя, что приходится в среднем по России. Чем ближе участки, тем чаще будут приезжать на них люди как на отдых, так и для работы, тем они будут наиболее эффективно и продуктивно использовать землю.

При этом разрешится, как мне представляется, целый ряд проблем: отпадет необходимость «борьбы» за урожай картофеля и других овощей с привлечением городских жителей в совхозах и колхозах (они будут сажать на свое усмотрение и переключаться на культуры, которые выгодны им); это оздоровление экологической обстановки в городах; это решение продовольственной проблемы; это спад социальной напряженности. Практика же выделения участков городским жителям показывает, что участки выделяются в болотах, под линиями электропередачи, в лесах и далеко от города, т. е. в самых неудобных местах.

Да и сейчас эта тенденция сохраняется, что, конечно, отбивает охоту у многих иметь землю. Полноценные урожаи с этих участков получают их хозяева только через 3—4 года. Создается впечатление, что руководство по аграрным вопросам на самом-то деле просто хочет отбить охоту у людей иметь землю. Утверждение о том, что у нас мало земли и просто нет возможности выделить под сады и огороды, просто чушь.

Просто необходимо выработать разумную земельную налоговую политику, которая бы поставила в равные условия всех граждан — как городских, так и сельских. Тогда иметь излишки земли колхозам, совхозам будет невыгодно, да и хозяевам личных подсобных хозяйств будет невыгодно иметь участки, не используя их эффективно и продуктивно.

Коротко о себе. Я, Москалев Михаил Иванович, мне 36 лет. До 17 лет рос и воспитывался в деревне, после 17 в Свердловске начал работать токарем, затем армия. После армии закончил УПИ, 10 лет работал на предприятии, где с 87 года просил участок (были и до сих пор есть свободные участки) у председателя коллективного сада «Орбита». Сейчас работаю на УОМЗ и также подал заявление на участок, но надежды, увы, нет.

резонанс

НА СМЕНУ!

НОВЫЙ СТАТУС РОССИЙСКИХ ВУЗОВ

Идущие в стране кардинальные реформы требуют все более высокой квалификации работников на всех уровнях.

Первый шаг в этом направлении сделала высшая школа России. Совмин РСФСР, не дожидаясь, когда парламент республики примет закон об образовании, утвердил временное Положение о Государственном высшем учебном заведении в РСФСР. При этом правительство преследовало и другую цель — обеспечить социально-экономическую защищенность вузов в условиях нелегкого перехода страны к рыночной экономике.

По просьбе корреспондента ТАСС новый документ комментирует руководитель Государственного центра аккредитации и аттестации Госкомитета РСФСР по делам науки и высшей школы А. КУШЕЛЬ.

— Подготовка современных специалистов рассматривается в нем в тесной связи с проблемами социально-экономического развития страны, — говорит Александр Алексеевич. — Что здесь нового? Главное — меняется ориентир высшего образования.

Вспомним гремевший над страной в предвоенные годы боевой лозунг «Кадры решают все!». На долгие годы основной задачей высшей школы было максимальное удовлетворение запросов народного хозяйства в дипломированных специалистах. Проблема кадров остается актуальной и в период перехода к рыночной экономике. Но теперь во главу угла высшего образования временное положение ставит удовлетворение потребностей студентов в интеллектуальном, культурном и нравственном развитии. Иначе говоря, возрождается гуманистическая сущность образования. Эта задача будет решаться в технических, медицинских, сельскохозяйственных и других учебных заведениях путем введения специальных курсов по этике, эстетике, психологии, философии, искусству и другим гуманитарным дисциплинам. Учащаяся молодежь должна приобщиться к общечеловеческим ценностям к богатству мировой культуры. Кстати, в университетах и институтах цивилизованных стран такое образование существует уже много лет.

Важная составная часть новой стратегии в образовании — децентрализация управления вузами и усиление демократических начал в организации учебного процесса. Временное положение предоставило право учебным заведениям самим решать свои внутренние дела, связанные с учебным процессом, научными исследованиями, подготовкой кадров, хозяйственной деятельностью. Не будет обязательных к выполнению инструкций и предписаний, которые спускались в немалом количестве вузам органами управления высшей школой. В своей работе учебные заведения станут руководствоваться только законами и собственными уставами.

В условиях становления рынка труда на первый план выдвигается качество образования. Как известно, многие годы ставка делалась на подготовку среднего специалиста: экстенсивная экономика не требовала от выпускников высокого профессионализма.

Зато мы гордились другим — массовостью высшего образования. Сильные и слабые вузы за редким исключением шагали в одной шеренге: готовили кадры по типовым учебным планам и программам, которые менялись раз в семь-восемь лет. Такая «накатанность» учебного процесса не могла не способствовать некоторому консерватизму мышления профессорско-преподавательского состава.

Теперь учебные заведения получили возможность самим разрабатывать учебные планы, определять содержание учебных программ, устанавливать план приема студентов. Отсюда меняется и стратегия обучения. Как, сколько и каких готовить специалистов — решает вуз. Естественно, он станет разрабатывать мобильные учебные программы, нацеленные на повышение профессионализма и конкурентоспособности своих воспитанников на рынке труда. Существовавший долгие годы «железный» порядок государственного распределения на работу выпускников вузов уже умирает на глазах. Брать или не брать молодого дипломированного специалиста — ныне решает предприятие.

Наболевший вопрос, обострившийся в связи с критическим положением в народном хозяйстве, — социально-экономическая защищенность учебных заведений и их трудовых коллективов. Бедность высшей школы общеизвестна. К тому же вузы платят непомерные налоги — только в республиканский бюджет у них изымают 25 процентов от прибыли, получаемой от выполнения хоздоговорных работ.

Теперь этому положен конец. В соответствии с временным Положением о Государственном высшем учебном заведении в РСФСР все подразделения вуза как единого учебно-научно-производственного комплекса освобождаются от налога на прибыль в части сумм, поступавших в бюджет Российской Федерации. Эти средства по решению ученых советов вузов направляются на различные нужды учебных заведений.

Отменен диктат сверху о размерах и формах оплаты труда, материального стимулирования и материальной помощи работникам высших учебных заведений России. Эти вопросы отныне решают сами вузы. К окладам ученых, преподавателей, специалистов они могут устанавливать любые суммы надбавок. Вводится контрактная система найма на работу. Этим открывается возможность привлекать к обучению студентов видных деятелей науки, главных специалистов научно-промышленных объединений и других высококвалифицированных работников. Учебное заведение им назначает ставку, предельный размер которой не ограничен.

Конечно, я коснулся лишь некоторых сторон очень важного в жизни вузов документа, сказал в заключение А. Кушель. Ожидаем, что до конца года парламент РСФСР примет закон об образовании в республике. Тогда, исходя из него, внесем коррективы в действующее ныне временное Положение о Государственном высшем учебном заведении в РСФСР и утвердим его в качестве постоянного положения. Из чуть более 900 вузов страны им станут руководствоваться 367 российских учебных заведений, находящихся в ведении Госкомитета РСФСР по делам науки и высшей школы.

Р. АХМЕТОВ,
корр. ТАСС.

Классики и современники

НЕХОРОШАЯ «ОБЩАГА»

Это было поганое общежитие.

«Едва я его увидел, мною, не знаю почему, овладело нестерпимое уныние. Мне почудилось, что самый воздух здесь полон скорби...»

И был то студкорпус № 5 УПИ.

— Из всех общаг эта была самая кошмарная, — с ужасом вспоминал И. Малыгин, некогда работавший там электриком. «С трудом я заставил себя поверить, что эта бледная тень и есть былой товарищ моего детства».

В безлунную холодную августовскую ночь, коими столь обилен был прошлый год, в общежитии начался капитальный ремонт. Обитателям его предложили переехать в рабочее общежитие, но девушки идти туда отказались, и поэтому остались все. Первого августа отключили горячую воду. Отопление подключили только двенадцатого декабря, когда все уже поросло шерстью. В середине января прекратила работать канализация; и стоит ли говорить, что тех, кто уходил в туалет, больше никто не видел, и его пришлось заколотить большими черными гвоздями. Вдруг начала течь уже отремонтированная крыша, «это поразительное и устрашающее зрелище — довольно обычное явление природы, оно вызвано электричеством, а быть может, в нем повинны зловредные испарения».

В конце концов жильцы не выдержали и написали коллективное (58 подписей) письмо в газету. И в ту же ночь в закрытой и отремонтированной части случился пожар.

После этого оставшихся жильцов все-таки распихали по соседним корпусам. Сейчас в злополучном здании живут лишь его работники, да на пятом этаже в конце коридора среди развала и мусора обжились несколько молодых семей, иные с детьми. «Каждая архитектурная особенность, каждое украшение этого брачного покоя — все они стоят сейчас перед моими глазами» — условия жизни остались прежними, правда, после встречи с ректором института начала сочиться холодная вода.

— Так вот и живем. И дети тут же, — рассказывала одна из жительниц общежития. — А что делать? Ректор вообще говорит, что студентам детей иметь аморально...

Почему же сердце мое сжимается тоской при воспоминании об этой обители скорбной молодости? Нет, не оттого, что ремонт столь затянулся, а холодная вода кажется мне слабой заменой канализации.

Я не смог найти виновных — вот в чем дело. Везде, куда бы я ни обращался, я встречал лишь милых советских людей.

Когда с горестными упреками я обратился к проректору УПИ по административно-хозяйственной части, он нарисовал мне такую картину:

— «Прежде всего поражает невообразимая древность этих стен». Большинство наших общежитий построено еще до войны, и до последнего времени в них не проводился капитальный ремонт. Если его делать по-настоящему, то нужно менять и сантехнику, и заменять деревянные перекрытия на железобетонные, то есть фактически в старых стенах строить новый дом. Дешевле сломать и построить новый. Но мы не можем сделать этого. Даже частичный ремонт (меняют только часть труб) занимает целый год. Все оттого, что цены на стройматериалы и услуги возросли в два-три раза; хорошо еще, что немного помогает горсовет. Но средства, отпущенные на ремонтные цели на весь год, уже израсходованы за первый квартал. «Это злосчастное безумие меня погубит, — говорил он, — неминуемо погубит».

А если бы я обратился еще выше («Почему денег не даете?»), то мне бы там предъявили беды еще более внушительные. С птичьего полета власти отдельные заваливающиеся общежития и бараки сливаются в гибнущие города. Моя разруха вливается в разруху моей республики.

Вся жизнь наша — общага № 5. От сырости и старости трескаются стены и пустеют коридоры, а начавшийся ремонт отнимает последние остатки благополучия. И посреди этого развала и хаоса мы пытаемся выгородить уголки мира и уюта.

«Все окутано и проникнуто было холодным и тяжким унынием...»

Авторы: Л. КОЩЕЕВ,
Эдгар А. ПО
(цитаты закавычены).

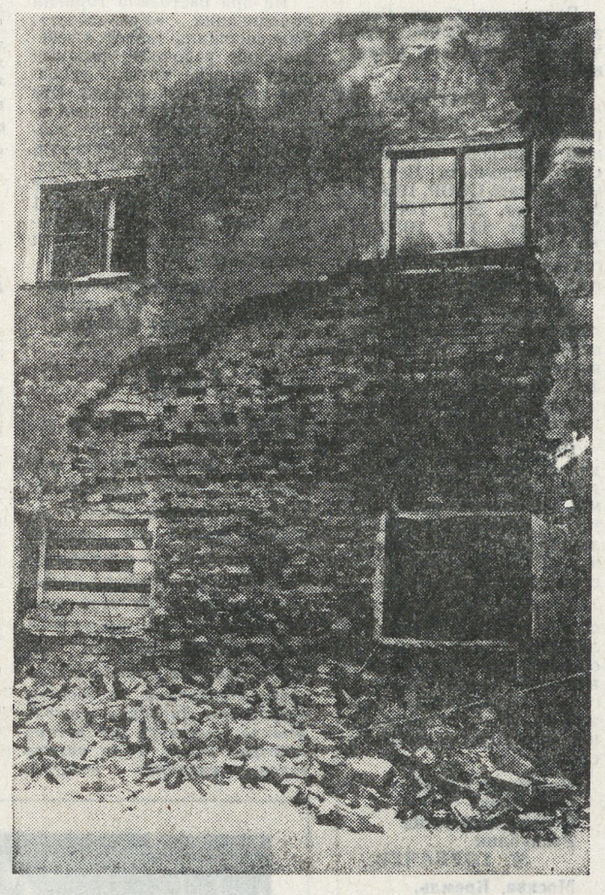

НА СНИМКАХ: 1. «Детали внутреннего убранства» общежития № 5 УПИ.
Фото М. БОБРЮКА.

2. «Теперь, у меня на глазах, трещина быстро разрасталась...» Корпус № 2 УПИ. Фото предоставлено АХЧ института.

ДВОРЕЦ МОЛОДЕЖИ 10—14 июня

Московский центр Кашпировского

«НАРОДНЫЙ ЦЕЛИТЕЛЬ»

ЭКСТРАСЕНС БОРИС МИХАЙЛОВ.

Посетив пять оздоровительных сеансов, Вы сможете избавиться от остеохондроза, гипертонии, язвы желудка, ожирения, энуреза, заикания, расширения вен, сердечно-сосудистых заболеваний, улучшить свое зрение. Посетившие пять сеансов имеют все возможности бросить пить и курить.

Начало в 18.30.

Принимаются коллективные заявки.

Билеты продаются в кассах Пассажа и Дворца молодежи.

Справки по телефону: 51-15-68.

К сведению руководителей предприятий и профсоюзных комитетов. Возможна организация лечебных сеансов на предприятиях во время обеденного перерыва.

Оплата по безналичному расчету.

Справки по телефону: 51-72-18.

Если Вы хотите жить в поселке, в котором нет места ни жестокости, ни грубости, ни вредным привычкам — обращайтесь в

центр «НООСФЕРА»

Прием по средам с 18.00 до 19.30.
Телефон: 51-35-64.

Свердловский техникум железнодорожного транспорта

20 МАЯ в 15.00 ЧАСОВ
для учащихся 9-х и 11-х классов
ПРОВОДИТ ДЕНЬ ОТКРЫТЫХ ДВЕРЕЙ.

Адрес техникума: Свердловск, ул. Братьев Быковых, 34 а. Остановка транспорта: автобус, троллейбус — «Кино «Урал»,
трамвай — «Управление дороги».

Телефоны: 58-40-97, 58-44-77, 58-37-65.

32 РУБЛЯ ЗА ПОДВИГ

Не многие знают сегодня о том, как 30 лет назад удалось предотвратить ядерный взрыв на одном из первых отечественных атомоходов. Все годы эта страница «мирного атома» хранилась в тайне.

Нелегкая доля выпала оставшимся в живых участникам тех далеких событий. Один из них ныне живет в Минске. Это — Иван Петрович Кулаков, который во время аварии на атомоходе получил дозу облучения свыше 500 бэр.

В ту пору главному старшине атомной подводной лодки Ивану Кулакову исполнилось 25 лет. В июле 1961 года лодка взяла курс на заданный район Северной Атлантики. Все механизмы работали нормально, не предвещая беды, но 4 июля внезапно сработала аварийная защита реактора. Резко упало давление, возросла температура, отказали насосы. На обшивке начала возгораться краска. Группа во главе с лейтенантом Борисом Корчиловым ликвидировала угрозу разрушения реактора, заплатив за это своими жизнями.

Но беда не приходит одна: в реакторном отсеке отказали клапаны для откачки воды и пара. Пришел черед выполнить свой долг и Ивану Кулакову.

...Через неделю после аварии Кулаков умирал — шел активный распад крови. Невыносимые головные боли, потеря зрения. Облысение. Невозможность приема пищи из-за радиационного ожога.

С того света Ивану Кулакову помог вернуться военврач военно-медицинской академии Г. И. Алексеев. Неоднократные переливания крови и пересадка костного мозга дали свои результаты.

С тех пор вследствие радиационного ожога руки и ноги Ивана Петровича не заживают. Кулакову определили вторую группу инвалидности и пенсию в 32 рубля. Бывшие командиры помогли ему устроиться на берегу мичманом, где и прослужил Иван Петрович до 1980 года.

Так, в борьбе с недугом, равнодушием окружающих и чиновниками разных рангов прошли годы. Вряд ли тогда люди знали, к каким последствиям для всего живого мог привести взрыв атомного реактора и какой ценой его удалось предотвратить.

НА СНИМКАХ: И. П. Кулаков в санатории после аварии; (слева направо) старший помощник В. Н. Енин, капитан 3-го ранга А. С. Козырев и главный старшина И. П. Кулаков (осень 1961 года).

(Фотохроника ТАСС).

Читатель возмущается

ЯД ИЗ-ПОД КРАНА

Здравствуй, «Насменка!» Никогда не плакались тебе, не просили помощи. Но всегда думали: пишут люди, стало быть, надеются, вот и мы верим...

Мы — это жители поселка Верхнее Дуброво Белоярского района, а точнее, семьи железнодорожников, те, что от поселка отделены железнодорожным полотном, и не только им, а каменной стеной равнодушия.

...Дымит рядом Косулинский абразивный завод, привыкли мы к удушливому запаху, который непременно скапливается у наших домов, в низине, да тут другая беда. Давно уже вода наша имеет странное свойство — откроешь кран, а в кастрюлю вместе с водой — несколько капель мазута. Хозяйки приспособились, когда стирают — марлю на кран, чтобы белье не испачкать, а дети... за ними не усмотришь — пьют из крана. Взяли у нас воду на анализ — за голову схватились, схватились и тут же спохватились: завод что-либо предпринимать отказался: не мы, мол, виноваты, и точка! Да и кто их сейчас будет искать, виновных? Говорят, нашей водой даже стирать нельзя. Взялись сами жители воду возить: одну бочку в день на всех, по ведру, и то не хватает. А скважина, говорят, это долго, это дорого. Это человеческая жизнь дешевле всего ценится.

Детворы в наших домах, что цветов на клумбе. Что же их ждет? Какие еще болезни? Рядом БАЭС, завод под боком дымит, а главное — вода, которую пить нельзя. А вдоль домов целый день поезда. И работа у железнодорожников, ой, нелегкая! В холод — по рельсам, и в жару — под солнцем. Захочешь напиться — «не пей, Иванушка — козленочком станешь», а может статься, и не встанешь. И никому, оказалось, не нужны железнодорожники со своей бедой.

КУЗНЕЦОВЫ,
ПЛЮСНИНЫ,
СЕМКИНЫ,
КУЧИНЫ,
НИСКОВСКИХ
и другие, всего 14 семей.
п. Верхнее Дуброво.

Читатель предлагает

ГОСТИНИЦА ДЛЯ... ЧЕТВЕРОНОГИХ

Я живу в Верх-Исетском районе почти около леса. Недалеко от нашего дома есть карьер. Если вам известно, что там построили здание под зоопарк, то вы наверняка знаете, что стройка брошена, здание пустует. Короче говоря, никакого зоопарка в ближайшее время там не будет. Сейчас прохожим устроили там туалет, а подростки испещрили стены надписями. Но мне кажется, что это здание может послужить в качестве приюта для бездомных кошек и собак. Там много больших и малых помещений, стены довольно крепкие (кирпичные). Если застеклить окна и поставить двери, приют получится неплохой. Вместо того, чтобы морить голодом животных, лучше было бы приютить бездомных.

А если честно, то я никогда не хотела, чтобы там был зоопарк. Всю зиму мы с подругами ходили на карьер. Алла и Оля (мы живем в одном дворе) имеют собак. Карьер — это уже единственное место, где не ездят машины и воздух не такой грязный, как везде. А если бы был зоопарк, этого бы не было: толпы людей, машины. Вот такое мое мнение.

Маша ЗУБАРЕВА,
ученица 8-го класса.
Свердловск.

Читатель недоумевает

ПОЛУНОЧНИКИ ПОНЕВОЛЕ

Мы, жильцы верхних этажей 16-этажного дома, что по улице Черепанова, 8, обращаемся к вам вот с таким вопросом: «Зачем у нас строятся 16-этажные дома, если обеспечение верхних этажей водой осуществляется кое-как?» По нашему общему мнению, эти дома предназначены лишь для нормального проживания в них жильцов с нижних этажей и тех, кто страдает бессонницей на верхних этажах. Мы пришли к этому мнению, прожив в нашем доме более четырех лет. Мы — это в основном молодые семьи, имеющие по двое-трое ребятишек, которые воспитываются в чисто спартанских условиях. Да представьте сами — какой малыш, кроме нашего, может выдержать подъем в 3 часа ночи, чтобы выкупаться, или утром умываться холодной водой из банки, налитой ночью? У нас уже не удивляются, увидев молодую женщину с красными от бессонницы глазами, спешащую утром на работу. Да и чему удивляться — она просто с верхних этажей, а ночью или стирала, или мыла посуду, или набирала воду на следующий день.

Вот так и живем и, конечно, как все нормальные советские люди ходим жалуемся, звоним в горисполком и т. д. И вы знаете — иногда помогает, правда, на 2—3 дня нам воду включают, а потом — все сначала. В наше доблестное ЖЭУ-11 тропинка протоптана и утрамбована, как лучший в городе асфальт, а начальник, мило улыбясь и разводя руками, только и твердит: «Да вы что, мы не виноваты — это просто низкое городское давление и поэтому ничего сделать больше нельзя».

Оказывается, можно! Например, 8 апреля после очередной из жалоб вечером ЖЭУ вызвало аварийную службу с полным набором инструментов и сваркой, которая, покопавшись в подвале пять минут (видимо, столько времени надо потратить, чтобы открыть вентили), уехала. Но холодная вода впервые за пять недель достигла и наших этажей. Вот мы и гадаем: а что, если каждый день отпрашиваться с работы и ходить в ЖЭУ, а потом вызвать аварийку, может, нам и горячую воду подадут? А то ведь в ЖЭУ-11 нам прямо говорят, что то, что было с водой ранее, — это цветочки, а ягодки — после окончания отопительного сезона будут. Так вот, испугавшись этих ежегодных «ягодок», мы и просим вас разобраться в этом водяном вопросе.

С уважением
жильцы дома № 8
по ул. Черепанова
Алферова, Медведева,
Упоров и еще 26 подписей.
Свердловск.

Читатель рассказывает

ПО ПРИМЕРУ ДЕМИДОВЫХ

На конференции областного общества «СССР — Италия» разговор шел о возрождении богатых демидовских традиций на Урале и, в частности, Демидовского фонда. Понятно, почему Италия? Демидовы славились своей благотворительностью и за пределами Отечества, например, в Италии. Там они имели теснейшие связи с промышленниками страны.

Демидовский фонд предполагается организовать как совместное советско-итальянское предприятие. Рассматриваются перспективы возможного экономического и технического сотрудничества с итальянскими деловыми людьми. Например, приобщение уральцев к передовой экологически чистой технологии. Доходы от совместных действий, а также вклады спонсоров помогут образовать средства для обширной культурно-просветительской программы на Урале.

Что может включать эта программа? Она требует дотошной проработки. Однако научные сотрудники музея-заповедника в Нижнем Тагиле уже могут предложить сюда общеобразовательный проект, план благотворительной деятельности, схему развития нижнетагильского музея-заповедника горнозаводского дела Среднего Урала, благоустройство и восстановление исторических и культурных памятников, связанных с деятельностью Демидовых на территории Нижнетагильского горного округа.

Возможно также создание в Нижнем Тагиле на базе краеведческого музея, ведущего начало от давнего «Музеума естественной истории и древностей» (1840), демидовского научно-культурного центра — в рамках общества «СССР — Италия» он поможет установлению контактов с Русским культурным центром в Италии (Флоренция), создаваемым на базе паркового заповедника «Вилла Демидова». Итальянцы предлагают возродить Демидовский институт во Флоренции, преобразовав его в европейское художественное училище. Тогда станут возможны совместные исследования итальянских и советских специалистов в области истории, культуры и искусства. В частности — изучение разрозненного демидовского фонда архивных материалов.

Новая программа намечает восстановление ряда демидовских наград: «За успехи в механике», «Преуспевшему в науках», введение демидовских стипендий для студентов.

Н. МЕЗЕНИН.
Нижний Тагил.

Читатель негодует

И ЕЩЕ ПЛАТИТЕ!

19 марта я отправила с отделения связи 10, что на улице Грибоедова, почтовый перевод в Казань на сумму 300 рублей. Из областного центра в областной центр. Через месяц позвонила в Казань. Денег там все еще не получили. Тогда я обратилась к начальнику 10-го отделения связи с просьбой разыскать деньги, на что она мне ответила: «Платите 3 рубля, и тогда будем разыскивать ваши деньги». На мой вопрос, почему же я должна платить за халатность работников почты, она сказала: «Хотите, чтобы вас обслужили бесплатно, езжайте на главпочтамт». — и разговаривать со мной больше не стала.

Хотелось бы, конечно, найти пропавшие деньги, но не меньше того хотелось бы узнать, в связи с чем в 10-м отделении связи берут дополнительно с клиента за розыск ими же потерянных его денег 3 рубля? Это что — новый вид налога? Ведь за перевод было уплачено 2 процента (6 рублей) от отправленной суммы плюс 30 копеек пятипроцентного налога.

Ю. ШАВЛОВА.
Свердловск.

НА СМЕНУ!

МИР СЕГОДНЯ

ТАСС И ИАН СООБЩАЮТ

В несколько строк

● *ПРАГА. Чехословакию ожидает в этом году рост безработицы и резкое падение промышленного производства. К столь неутешительному выводу пришел министр труда и социальных дел ЧСФР Петр Миллер. К концу нынешнего года, сказал он, выступая во вторник по национальному телевидению, от 10 до 12 процентов активного населения страны окажется без работы. Трудоустроиться не смогут около 90 тысяч выпускников высшей школы и 145 тысяч выпускников средних специализированных заведений.*

● *БОННИ. «Студенты ФРГ в бедственном положении — помогите им обрести крышу над головой». С таким необычным призывом обратился к правительствам страны и федеральных земель генеральный секретарь Студенческого общества взаимопомощи Хорст Бахман.*

Выступая в Бонне на пресс-конференции, он указал, что лишь каждый одиннадцатый студент традиционной ФРГ может рассчитывать сейчас на комнату в общежитии.

● *НЬЮ-ЙОРК. Вторая по величине в США автомобилестроительная корпорация «Форд мотор» отзывает из продажи свыше миллиона легковых и грузовых машин для устранения технических неполадок, сообщили представители компании.*

Причиной отзыва послужили как погрешности, допущенные при сборке машин на заводах компании, так и конструкторские просчеты, проявившиеся в ходе эксплуатации автомобилей.

● *ВАРШАВА. После небольшого перерыва в Польше опять начались забастовки. Остановили работу горняки шахты «Рудна», где добывается медная руда. Их примеру последовали горняки некоторых участков шахты «Польковице» того же меднорудного бассейна. Забастовщики — их насчитывается 20 тысяч — добиваются повышения заработной платы в два раза, увеличения пенсий, а также некоторых льгот.*

Те же требования повышения заработной платы выдвинули водители автобусов Белостока, также прекратившие работу. Здесь забастовка проходит в более жесткой форме. Водители оккупировали здание управления и потребовали уволить своего директора, переговоры с которым ничего не дали.

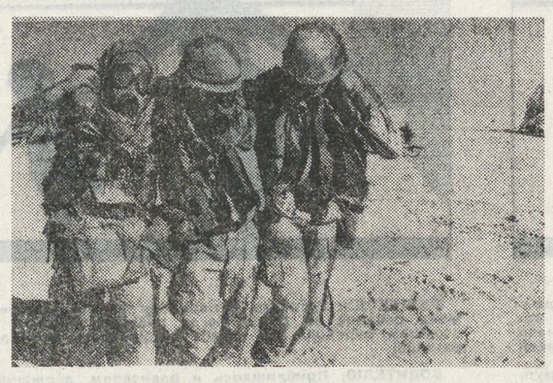

Как свидетельствует американская печать, один из главных выводов, сделанных Пентагоном в результате войны в Персидском заливе, — недостаточность подготовки и технической оснащенности армии США на случай глобального применения вероятным противником химического и бактериологического оружия. С целью ликвидации этого недостатка военное ведомство США планирует проведение масштабных учений своих войск в условиях, приближенных к боевым с применением химических отравляющих веществ. Кроме того, американские военные считают необходимым разработать дополнительные меры защиты личного состава и населения в случае применения этого оружия со стационарных площадок, выведенных на околоземную орбиту.

НА СНИМКЕ: во время очередных учений американских войск в «условиях химической войны».

Фотохроника ТАСС.

НЕИЗВЕСТНЫЙ МОЦАРТ

Через 200 лет после смерти великого мастера ученые в очередной раз пересматривают его жизнь

Какими только мифами не было окружено имя Вольфганга Амадея Моцарта! Современники относились к нему как к необыкновенному ребенку, вундеркинду, которому легко давались все секреты музыки. В XIX столетии он — романтический герой, гений с репутацией скандалиста, «гуляка праздный», завершивший свою бурную жизнь в общей могиле. А XX век создал образ милого легкомысленного представителя давно отшумевшей эпохи, полной пасторальных удовольствий, образ нищей звезды с богатой личной жизнью.

Сегодня весь мир отмечает 200-летие со дня смерти Моцарта. Ученые в очередной раз пересматривают житие великого мастера. Один из первых развеянных мифов — о бедствиях непризнанного современниками композитора. «Непризнанный» на самом деле жил не по средствам, проигрывая крупные суммы на бильярде и в карты. Тем не менее благодаря доходу от концертов, учеников, продажи нот, необыкновенно высоким комиссионным и займам состоятельных друзей ему всегда удавалось содержать семью на приличном уровне. Он снимал прекрасные квартиры и не отказывал себе в удовольствии покупать дорогие часы и кружева.

Оказалось недостоверным и предание об отравлении Моцарта завистниками — например, Антонио Сальери. Эта версия возникла со слов Констанции, жены Вольфганга. Как она утверждала, незадолго до смерти у композитора возникло ощущение, что он отравлен. (Тогда же Моцарт и написал свой «Реквием» — для себя, а не для легендарного «черного человека».) По мнению его биографа Питера Дейвиса, так проявлялись симптомы болезни почек — осложнения после тифа и скарлатины. Вероятно, были и другие побочные факторы, приведшие к столь ранней смерти — в 35 лет. Скорее всего, это многочисленные кровопускания, широко применявшиеся в то время как лечебное средство. (Что же касается пресловутой «общей могилы», кое-кто уверен: здесь уместно говорить не о бедности композитора, а о «нововведениях» Иосифа II. Достоверно известно, например, что прогрессивно настроенный император запретил пышные похороны, дабы лишить римско-католическую церковь значительной части причитающихся ей доходов за погребения).

Однако до сих пор остается загадкой сама личность австрийского гения. Будучи с пятилетнего возраста вхож в роскошнейшие дворцы Европы, он свободно владел итальянским, французским и английским языками, слыл галантным кавалером. Вместе с тем был чрезмерно тщеславным и за словом в карман не лез. Возможно, именно этим объясняется то, что при заключении контрактов маэстро сталкивался подчас с непреодолимыми трудностями, тогда как его менее талантливые конкуренты занимали престижные посты при дворах императоров и королей. Хотя ученые и подвергли критике портрет ветреного, без царя в голове человека, созданный Питером Шаффером и Милошем Форманом в фильме «Амадеус», многие видят Моцарта сумасбродным и неуверенным в себе. Иногда, переполненный творческой энергией, он неожиданно прерывал урок, вскакивал на кресло, мяукал, как кошка, или кувыркался на ковре. Подобные жизнерадостные выходки часто сменялись периодами глубочайшей меланхолии. Письма композитора — свидетельство его легко ранимой натуры. Невысокого роста, худощавый, бледный, с обезображенным оспой лицом, Моцарт постоянно донимал своих близких — действительно ли они его любят. «Кроме музыки, Вольфганг во всем был дитя», — вспоминала его сестра.

Но, несмотря на развенчание многих мифов, никто не подвергает сомнению величие мастера. Вагнер отзывался о нем как о «гении, превзошедшем всех». Моцарт умел сочинять в любых условиях — болтая с друзьями, играя на бильярде, моя руки. Неистощимость таланта «короля звуков» поистине нельзя преувеличить. В этом можно лишний раз убедиться на концертах в нью-йоркском Линкольн Центре, где в юбилейном году будут исполняться 835 его произведений.

(ИМА-пресс — по материалам журнала «Ю. С. ньюс энд уорлд рипорт»).

«ЗЕЛЕНЫЕ» — СЛИШКОМ ЗЕЛЕНЫ?

Мисс Ли Рей, в недалеком прошлом — председатель комиссии по атомной энергетике Конгресса США и губернатор штата Вашингтон, а ныне — автор книги «Очищение планеты», весьма критически относится к набирающему популярность во всем мире движению «зеленых».

Вернее, не столько к самому движению, сколько к агрессивной непримиримости его сторонников ко всяческому научно - техническому прогрессу, связанному с нарушением экологии.

Доводы мисс Рей, изложенные в ее книге, просты и доходчивы: любой прогресс влечет за собой определенный риск, но этот риск делает жизнь удобнее и безопаснее. Природа не будет добра к тем, кто уходит от науки и техники. Слишком рьяное следование лозунгам «зеленых» принесет человечеству лишь вред и огромные финансовые потери, затормозит научный и технический прогресс. Глобальные изменения климата, кислотные дожди, пестициды, диоксин, радиация — все это надо, разумеется, предотвращать и исправлять. Но полный запрет на пестициды неизбежно изуродует структуру сельского хозяйства и, как следствие, скажется не лучшим образом на здоровье малоимущих, особенно детей. Протестуя против развития ядерной энергетики, активисты «зеленых» не хотят видеть достоинств ядерной медицины, позволяющей без оперативного вмешательства хирургов выявлять, эффективно лечить и спасать онкологических больных. Да и сама по себе ядерная энергетика имеет массу именно экологических преимуществ перед, скажем, тепловыми электростанциями, отравляющими атмосферу миллиардами кубов смертоносного СО и угрожающими всему живому «тепловой смертью» вследствие развивающегося «парникового эффекта».

Книга мисс Рей призывает искоренить дилетантство и устранить пропасть между мнением большинства ученых-экспертов и общественным мнением.

(Информационное агентство «Евро-ИКС»).

СОЮЗУ НАДО ПОМОЧЬ

Под заголовком «Зачем помогать Советскому Союзу!» газета «Нью-Йорк таймс» поместила редакционную статью, в которой, в частности, говорится:

Предоставление советскому народу новых кредитов на сумму 1,5 миллиарда долларов для закупки продовольствия было бы достойным делом. Это также послужило бы практическим американским интересам. Поэтому приятно слышать, что президент Буш ищет пути оказания помощи, несмотря на настойчивые советы этого не делать.

Оказывая помощь сейчас, Буш также поддерживает многообещающий дух компромисса между Горбачевым и Борисом Ельциным, который мог бы оживить замедлившиеся реформы. Помощь углубляет экономическое и политическое сотрудничество США с их бывшим соперником. Это могло бы укрепить отношения в момент, когда Советский Союз переживает сложный период преобразований. В конце концов американо-советское сотрудничество — краеугольный камень того нового мирового порядка, который надеется построить Буш.

Поставки американского зерна могли бы восполнить нехватки в Советском Союзе, оказавшемся между командной экономикой, которая разваливается, и рыночной, которая еще не функционирует. Москва добивается гарантий коммерческих банковских займов на сумму 1,5 миллиарда долларов. Однако в соответствии с американским законодательством она не может претендовать на получение кредита, поэтому Бушу приходится искать путь для оказания помощи.

Просто факт

Намерение правительства Германии установить более жесткий контроль за въездом в ФРГ граждан еврейской национальности из Советского Союза, желающих остаться здесь на постоянное жительство, служит целям упорядочения этой процедуры. Об этом заявил официальный представитель министерства внутренних дел ФРГ Роланд Бахмайер.

В последнее же время участились случаи, когда советские евреи прибывают в Германию с туристическими визами, а приехав сюда, начинают хлопотать о предоставлении им вида на жительство. Отныне у них такой возможности не будет, сказал официальный представитель МВД ФРГ.

На днях принято решение, что сейчас подать заявления о выдаче вида на жительство могут только иммигранты, прибывшие в Германию в качестве туристов не позднее 30 апреля сего года.

ПЕРЕСЕЛЕНЦЫ: ЖИЗНЬ, НАЧАТАЯ С НАЧАЛА

На жительство в ФРГ переселяются граждане немецкой национальности — главным образом из Советского Союза, Польши, Румынии. Власти восточногерманской земли Бранденбург подготовились к приему гостей. Бывшее рабочее общежитие в маленьком городке Пейц было превращено в транзитный лагерь для прибывающих. Недавно здесь поселились первые советские немцы, и, в частности — семья Штолль из Казахстана, покинувшая в сталинские времена низовья Волги. Ее и запечатлел в серии фотографий репортер агентства Центральбильд.

По завершении необходимых формальностей получившие в Пейце временное пристанище должны будут разъехаться по разным городам и селам земли Бранденбург, где им предстоит отныне жить и работать.

Фото Центральбильд—ТАСС.

А НЫНЧЕ — ДАЖЕ НЕ СМЕШНО...

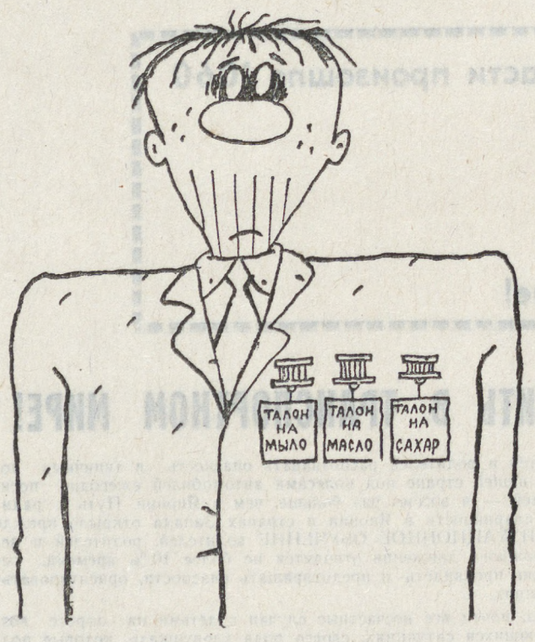

Рис. Александра Дубовского

Вот какие советы давала читателям книга киевского издательства «Реклама»: «500 советов по кулинарии» в 1967 году:

«Напитки и вина будут гораздо приятнее и вкуснее, если их употреблять в гармонических вкусовых сочетаниях с различными блюдами. Так, к холодным рыбным закускам — семге, лососине, балыку, теше, черной икре, сардинам, шпротам и т. д. — лучше подавать коньяк. К острым салатам, мясным закускам — отварному языку, мясному ассорти, ветчине — крепкий красный или белый вермут. К первым блюдам рекомендуется подавать крепкие виноградные вина — мадеру, портвейн, херес; к горячим рыбным кушаньям — белые натуральные вина, а ко вторым мясным блюдам — бифштексу, лангету, эскалопу, шницелям и т. д. — красные натуральные вина. К цыплятам, домашней птице и дичи можно подать полусухое шампанское. Овощные кушанья (цветная капуста, зеленый горошек, запеченные и фаршированные овощи, грибы) запивают полусладкими винами типа Шато-Икем, Чхавери, Твими, Хвачкара, Киндзмараули и др. К сладким блюдам — шарлоткам, пудингам, блинчикам с вареньем, желе, муссам предлагаются десертные вина — мускаты и кагор. К фруктам и мороженому рекомендуются сладкие сорта шампанского. К черному кофе подается коньяк или ликер...

К пиву хорошо подать сосиски или сардельки с тушеной капустой, а также сыр, раков, крабов, воблу, копченую рыбу, твердые копченые колбасы, крутые яйца, жареный горох, соленые сухари, соломку»...

(Информационное агентство «Евро-ИКС»).

ШЕСТЬ ДНЕЙ С КУРДСКИМИ ПОВСТАНЦАМИ

ПРОВЕЛ КОРРЕСПОНДЕНТ АМЕРИКАНСКОГО ЖУРНАЛА «ТАЙМ»

Подготовка к бою началась в 6 часов утра на единственной заправочной станции североиракского города Эрбиль. Перед ней выстроились сотни машин — джипы, трактора, «Хонды», «Тойоты», школьные автобусы, кареты «скорой помощи», мотоциклы с колясками. Шансов на победу у восставших не так много: им противостоят отборные войска Саддама Хусейна. Армейские части, оснащенные тяжелым оружием, наступают с пяти сторон. В основном это солдаты, не принимавшие участия в шестинедельной войне.

Поднимается бледное утреннее солнце, но теплее не становится — холодный ветер пронизывает до костей. Курдские повстанцы или, как они себя называют «пешмерга», молчат. Растягивают последние минуты тишины перед боем, ведь через несколько часов многие из них будут убиты или ранены; грозно улыбаются, а один из них, пышные усы которого торчат в разные стороны, как у разбойника, шутит: «Ими я задушу Саддама!»

С рассветом огромная колонна автомобилей, заляпанных грязью (словно закамуфлированных), ощерясь пулеметными стволами и гранатометами, сигналя на ходу, выступает из города. Курды поют национальные песни, потрясая кулаками и размахивая оружием.

Пестрый конвой останавливается у маленького городка Алтынкепрю, километрах в сорока от Киркука. Повстанцы покидают машины. Навстречу им из города движется колесный трактор, везущий раненых. Он проезжает мимо, распространяя вокруг запах горелого мяса. Когда сгущаются сумерки, Абдул Рахман Аджи Али, полный 54-летний мужчина со свирепым взглядом, говорит: «Мы будем атаковать ночью».

Внезапно раздается пронзительный крик: «Вертолеты! Вертолеты!». Из-за холмов выныривают семь «вертушек», ведущих огонь неуправляемыми ракетами. Все перекрывает гул артиллерийской канонады. Курды рассыпаются, словно ртуть, по ямам, рвам, трещинам, воронкам, прячутся в тени холмов, палят изо всех видов оружия: зенитных пулеметов, ракет, автоматов, станковых пулеметов, даже из пушек. Однако их стрельба беспорядочна и неорганизованна. Вертолеты невредимыми выходят из-под обстрела и делают второй заход.

Милосердная ночь скрывает поле брани. Три 175-миллиметровые полевые пушки стоят, глядя стволами в небо. Между ними — горы стреляных гильз. Слышится залп. Грохот отдается в ушах тысячами церковных колоколов.

* * *

В Эрбиле чувствуется нервозность. Курды готовятся к бегству. Грандиозный мозаичный портрет Саддама Хусейна на окраине города изрешечен автоматными очередями. Здание курдского парламента тоже сильно изуродовано. Везде разбросаны гильзы. Никто не знает, что происходит, но все ощущают ужас, который вскоре охватит Эрбиль, как и другие курдские города. На углу улицы люди играют в снежки — для пополнения запасов питьевой воды с гор на тракторе привезли снег. Маленькая девочка подбегает ко мне и просит передать послание для своего брата: «Он живет в Канаде, в провинции Онтарио, городок Лондон. Скажите ему, что у нас все в порядке».

* * *

Из города можно отступить по единственной дороге, ведущей на запад, в Коракские горы. Но до них еще очень далеко. Полная луна освещает спешащих беженцев. На привале нас угощает семья Али Хуссейна Хаджи. Еды у нее больше не остается. «Не волнуйтесь за нас, мы выживем, — успокаивает Хаджи. — Мы тысячелетиями учились выживать».

* * *

Мохаммед переправляет беженцев из города Захо на правый, сирийский берег реки Тигр. Регулярные войска обстреливают левый берег из орудий. Курды, напряженно ожидающие каждого нового взрыва, с надеждой смотрят на паром Мохаммеда — от спасения их отделяют какие-нибудь несколько сот метров темно-бурой мутной воды. На берегу высятся груды чемоданов и тюков с пожитками.

Мохаммед здесь — единственный человек, который может провести паром, лавируя между разрывами снарядов и речными минами. И ему везет. Когда мы высаживаемся, в целости и сохранности перебравшись на сирийскую территорию, он машет нам рукой на прощанье. Сзади раздается свист падающего снаряда. Через мгновение чей-то плот, дерзнувший отчалить с противоположного берега, разносит в щепки.

Что случится с Мохаммедом, его женами и детьми? Какая судьба постигнет тысячи других курдов, не успевших спастись бегством? Повстанцы сражаются, чтобы защитить их и предать земле тех, кому помочь уже невозможно. Они достойно встречают трагедию, поражение и предательство, уже в который раз став изгнанниками на собственной земле.

(ИМА-пресс — по материалам журнала «Тайм»).

НА СНИМКЕ: курдские беженцы на границе с Турцией.

(Фотохроника ТАСС).

шахматный клуб

Отдел ведет П. СТЕПАНОВ

...ОН ТРУДНЫЙ САМЫЙ

Последний бой решателей задач и этюдов конкурса «Годовой-90» состоялся в ноябре—декабре. Заключительные задания оказались трудными. Почти всех подвели двойные решения №№ 100 и 101. А всего на этом этапе можно было набрать 35 очков.

Теперь о победителях. Первое место занял экономист Николай ХРЕНОВ (Свердловск), который набрал 30 очков. Хорошо работал КОМПЬЮТЕР, управляемый Рашидом ХАТЯМОВЫМ (Среднеуральск) — 28 зачетных очков. Два пункта ему уступил фрезеровщик УАЗа из Каменска-Уральского Виктор ШМАТКО. Его земляк Сергей ДЬЯЧКОВ — мастер связи — имеет 25 очков. Все победители получат наши Почетные грамоты.

Последующие места в конкурсе заняли: Николай АНИКИН (Ирбит), Вячеслав ПЯСТОЛОВ (Талицкий район) и Николай ШАБАЛИН (пос. Пелым) — по 24 очка, Евгений ЗЫКИН (Нижний Тагил), Михаил СЕМИКОЛЕНЫХ (Серов), семейные дуэты (отец и сын) ЛЕСИНЫХ (Свердловск) и ОВЧИННИКОВЫХ (Первоуральск) — по 21 очку.

Ведущую группу замыкают свердловчане: Валерий ИСАКОВ — 19 очков, Сергей СУДАРИКОВ-СИНИЦЫН и Иван ТАСКИН — по 18, Виктор ТРУХИН — 17 очков. Скоро мы назовем и абсолютных победителей по всей годовой дистанции.

ЕЩЕ ОБ ИТОГАХ

Завершим наш обзор по 30-му областному конкурсу составления задач и этюдов.

КООПЕРАТИВНЫЕ МАТЫ оценивал свердловчанин Владимир ЖЕЛТОНОЖКО. Поступило 12 задач, из них 6 оказались с побочными решениями. Из оставшихся судья выделяет работы проблемиста из Челябинской области:

№ 30. В. НЕФЕДОВ
2-й приз

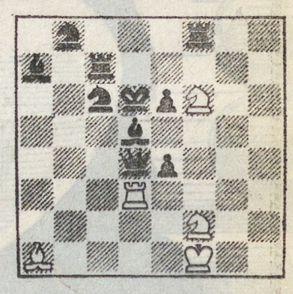

Коопмат в два хода

б) близнец: Cd5—c6.

«Стратегически насыщенные однородные варианты с интересной тематикой. Близнец 2-го рода не позволил присудить задаче высшее отличие» (отзыв судьи).

№ 31. В. НЕФЕДОВ
Почетный отзыв

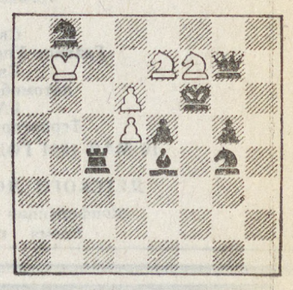

Коопмат в два хода

б) близнец: Лc4—h4.

«...В процессе решения белые и черные фигуры меняются местами. Просто и красиво!».

ОТВЕТЫ

№ 11. После 1. b3! грозит 2. c4 К:c4 3. bcX. 1...Л:d4, C:d4, К:d4 2. Кf4, Лg5, Лc5; 1...C:b8 2. Лc5.

№ 12. 1. Крc2! — 2. e3 fe 3. deX. 1...Сc1, Лh2, e3 2. Фd6, Фc6, Ф:f4. Сложная логическая идея выражена в элегантной форме. 1. Фd6, Фc6? Kb3, Ke7!

№ 13. 1. Сe3—2. c5 bc 3. Крc4X. 1...Сh2, Ke6 2. Сc5, Л:e6. Бело-белый эффект темы «ушел—пришел».

№ 14. 1. Фh4, Лg8? Фh3, Крg1! 1. Лe2! — 2. Лa1. 1...Крh2, Крg1, Фf1 2. Фg8, Фg4, Фh4!

В. Рычков. 1. Лe7! — 2. Kb6 Кр:d6 3. Лd7X. 1...Лd:d3, Лf:d3, Kb:d3, Ke:d3, C:d3 2. Кf4, Кg7, Кd8, Кg5, Кc5. Пять вариантов с блокированием поля.

В. Кичигин. 1. Фa1? h2! 1. Фh2! — цугцванг. 1...Кр:a6, f2, Крa8 2. Фb8, Фh1, Фc7.

Е. Лебедкин. 1. Крh5 — 2. Лe8 Крf5 3. Фf8X. 1...C:d5, Kb:d5, Кc:d5 2. Л:e3, d4, Cb2. Тема Шифмана в трех вариантах.

М. Семиколенных. 1. Ф:b7 — 2. Ф:d5 Крb4 3. К:a6X. 1...Cb5, Cc6, C∞, Кр∞ 2. Фe4, Ф:b3, Ca7, Фd5.

А. Селиванов. а) 1. Фe3! — цугцванг. 1... C:b5, Кр:b5, Крa4, Cb7 (c8) 2. Фa7, Лh5, Кc3, Кc3;

б) 1. d7!, с угрозой 2. d8Ф Фe8 3. Ф:e8X. 1...Крf7, Крg7, Ф:f6 2. d8K, d8Ф, Л:f6.

ПОЛОСА ПОДГОТОВЛЕНА ПО ЗАКАЗУ ОРГАНИЗАЦИЙ: ГАИ УВД СВЕРДЛОВСКОГО ОБЛИСПОЛКОМА; КОМИТЕТ ПО ОХРАНЕ ПРИРОДЫ; ОБЛАСТНОЕ ОТДЕЛЕНИЕ ДЕТСКОГО ФОНДА им. В. И. ЛЕНИНА; ПТО «СВЕРДЛОВСКАВТОТРАНС»; ОБЛСОВЕТ ВСЕСОЮЗНОГО ОБЩЕСТВА АВТОМОТОЛЮБИТЕЛЕЙ; ОБЛАСТНОЕ ОТДЕЛЕНИЕ ФОНДА МИЛОСЕРДИЯ; УПРАВЛЕНИЕ ГОССТРАХА; ОБЛАСТНОЙ СОВЕТ ПРОФСОЮЗОВ

ЗДОРОВЬЕ И БЕЗОПАСНОСТЬ ДЕТЕЙ — В НАШИХ РУКАХ —

считает начальник Управления ГАИ УВД Свердловского облисполкома Игорь Иванович СОЛДАТОВ.

Нет такого человека, который не хотел бы уберечь ребенка от беды на дороге. На сегодня уровень детского травматизма в результате дорожно-транспортных происшествий значительно выше в нашей стране, нежели во всех развитых странах мира, несмотря на то, что интенсивность автомобильного движения на дорогах в СССР несравнимо меньше, чем за рубежом. Его можно значительно снизить, если всерьез и системно заниматься профилактической работой, научить детей жить в транспортном мире.

Сегодня за состояние аварийности отвечает служба милиции, а конкретнее — госавтоинспекция. В какой-то степени проблемой детского травматизма занимаются ИДН, ПТО, система народного образования. Но зачастую школьные учителя, пионервожатые профессионально не подготовлены для ведения такой работы. Необходима четко отработанная система подготовки преподавательских кадров, и эта система в первую очередь должна быть финансово обеспечена.

Другая сторона вопроса — это обеспечение ребят школьного, дошкольного возраста оборудованием — а конкретнее, детскими автогородками. Опорные базы в области есть и сейчас, действуют специализированные пионерлагеря. В этих городках детишки могут научиться основам поведения на улице в экстремальных ситуациях играючи. Но они достаточно дороги. Не каждая школа в состоянии их приобрести, к тому же и купить их сегодня практически негде — единственное предприятие в области, которое выпускало такие городки, уже 2 года как прекратило их производство как экономически невыгодное.

Существует масса проблем, связанных и с организацией дорожного движения. Здесь для детей осталось очень мало места. Каждый ребенок мечтает о велосипеде, а где ему ездить? Его не удержать в пределах двора, он стремится на улицу. Сегодня в Свердловске и городах области практически нет велосипедных дорожек на дорогах, и мы уже на протяжении многих лет убеждаемся, что при проектировании автомобильных дорог, как бы это ни было дорого, необходимо их предусматривать. Это актуально именно сегодня, когда разрабатывается в области 7-летняя программа по дорожному строительству. Детей нужно увести с проезжей части!

Еще один момент. Нам не хватает светофорных объектов. Будь такая возможность, мы могли бы у каждой школы повесить светофор хотя бы с одной секцией — предупреждающий,—чтобы водитель обращал внимание и был начеку. Сейчас мы вынуждены искать предприятие, которое взялось бы за производство светофоров.

Наиболее усваиваются детьми навыки, приобретенные ими во время игры. Поэтому мы обращаемся к коллективам творческих работников, конструкторам, чтобы они разработали такие игры, внесли развлекательные элементы в изучение правил дорожного движения. Пока существует несколько программ для компьютеров, но ведь не каждая семья или даже школа в состоянии приобрести такую «игрушку».

Все эти проблемы в одиночку мы решить не сможем. Свою задачу на сегодня мы видим в том, чтобы привлечь общественное мнение к вопросам детского травматизма на дорогах. И в первую очередь мы надеемся на энергию нового депутатского корпуса, на людей, которые наделены сегодня властью. Необходимо понять, что желания и добровольных усилий нескольких организаций недостаточно для осуществления комплексной программы, финансовая поддержка необходима. И хотя сегодня существует масса более важных проблем в нашем обществе, наверное, уже хватит вопросы, связанные со здоровьем и безопасностью детей, рассматривать по остаточному принципу.

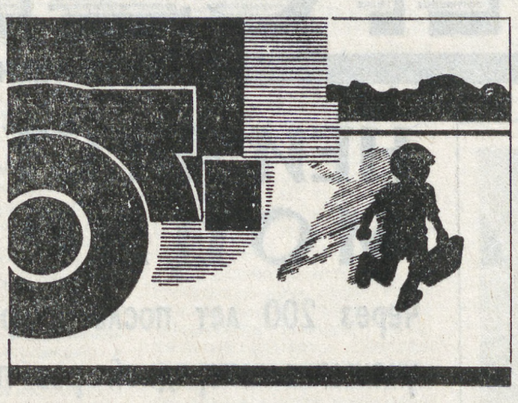

ПЕШЕХОДУ: Предупреждайте детей, чтобы при движении группой они были особенно внимательны, не забывали, что находятся на проезжей части. Если надо догнать товарищей, пусть делают это не на проезжей части улицы!

ВОДИТЕЛЮ: Заметив на проезжей части улицы группу детей, обратите внимание, нет ли «отстающих», «догоняющих». Те, кто сзади, часто не замечают опасности.

ПЕШЕХОДУ: Готовясь к переходу улицы, умейте держать ребенка за руку! Когда ребенок знает о предстоящем переходе, он может попробовать это сделать раньше!

ВОДИТЕЛЮ: Приближаясь к родителям, держащим за руку детей, не выпускайте их из поля зрения, увеличивайте интервал, снижайте скорость. Учитывайте возможную попытку вырваться.

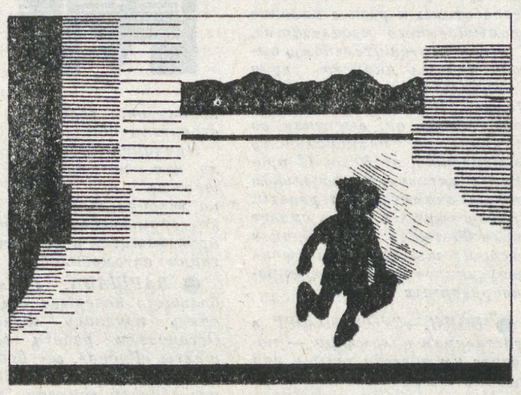

ПЕШЕХОДУ: Обучайте ребенка пропускать приближающуюся машину, распределять внимание и вправо, и влево.

ВОДИТЕЛЮ: Заметив пешехода, бегущего впереди встречной машины, помните, что он вас, скорее всего, не видит. Снижайте скорость, будьте готовы к остановке.

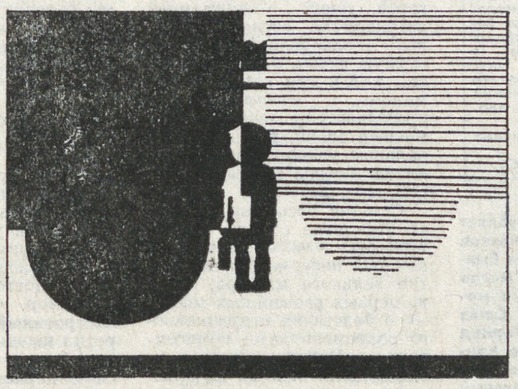

ПЕШЕХОДУ: Старайтесь рассчитывать переход улицы так, чтобы не стоять на осевой линии, особенно если на улице нет «островка безопасности». В случае ожидания на середине улицы будьте предельно внимательны, собранны, не допускайте непроизвольных движений.

ВОДИТЕЛЮ: Приближаясь к пешеходам, стоящим на осевой линии, увеличивайте интервал до пешеходов. При невозможности — снижайте скорость. Особенно внимательно наблюдайте за пешеходами, стоящими к вам спиной: нет ли ситуации «шаг назад».

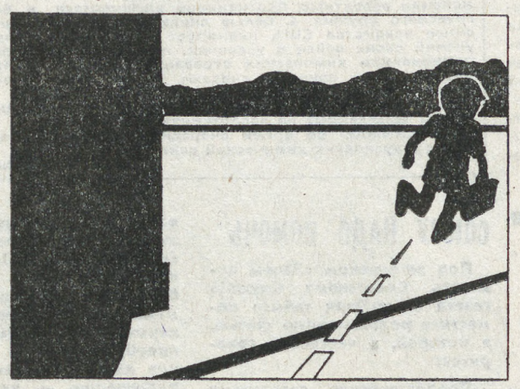

ПЕШЕХОДУ: Обучайте ребенка не поддаваться впечатлению «пустынности» улицы, всегда осматривать проезжую часть. Объясните ему опасность перехода наискосок.

ВОДИТЕЛЮ: Заметив ребенка или группу детей (подростков), идущих по тротуару спиной к вашей машине, будьте осторожны. Наблюдайте за детьми. Увеличьте интервал. Постарайтесь обратить на себя внимание известными вам способами.

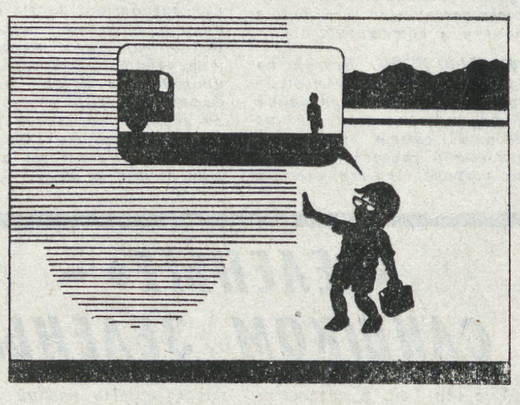

ПЕШЕХОДУ: На улице «далеко» или «близко» определяется скоростью приближающейся машины, а не только расстоянием в метрах. Учите ребенка оценивать скорость машины, наблюдая за быстро едущими машинами.

ВОДИТЕЛЮ: Увидев близ проезжей части ребенка, намерения которого вызывают сомнения, — сбавляйте скорость!

Ежегодно на дорогах области погибают около 60 детей, свыше тысячи получают травмы.
Что мы можем сделать, чтобы избежать этого?

Комиссия по безопасности дорожного движения Свердловского облисполкома.
Свердловский областной совет профсоюзов.
Главное Управление народного образования облисполкома.
Свердловское областное правление НТО автомобильного транспорта и дорожного хозяйства.
ГАИ УВД Свердловского облисполкома.
Территориальное объединение «Свердловскавтотранс»

16 МАЯ 1991 ГОДА проводят ОБЛАСТНУЮ КОНФЕРЕНЦИЮ ПО ПРЕДУПРЕЖДЕНИЮ ДЕТСКОГО ДОРОЖНО-ТРАНСПОРТНОГО ТРАВМАТИЗМА.

Конференция проводится в Свердловске во Дворце молодежи. Время работы конференции с 10 до 19.30 часов.

За три месяца 1991 года в Свердловской области произошло 1060 дорожно-транспортных происшествий.
Из них на совести водителей — 519.
В результате ДТП пострадало 194 ребенка.
16 детей погибло, 178 — ранено.
Виновники 531 несчастья — сами пострадавшие!

ГОССТРАХ НАПОМИНАЕТ:

ВНИМАНИЮ РУКОВОДИТЕЛЕЙ ТРАНСПОРТНЫХ ПРЕДПРИЯТИЙ И ВОДИТЕЛЕЙ!

Госстрах предлагает новый региональный вид страхования —

СТРАХОВАНИЕ ГРАЖДАНСКОЙ ОТВЕТСТВЕННОСТИ

Во всех странах мира, кроме СССР и Албании, этот вид страхования является обязательным. Свердловский Госстрах разработал вариант добровольного страхования гражданской ответственности, действующий только в Свердловской области. Смысл нового вида страхования — в финансовой защите водителя в случаях дорожно-транспортных происшествий.

Как говорят, дорога полна неожиданностей, и в мирное время в дорожно-транспортных происшествиях гибнет и калечится больше людей, чем в иную войну. А если виноват водитель и ему предстоит компенсировать ущерб, нанесенный здоровью людей, пострадавших в ДТП, — здесь Госстрах готов прийти на помощь.

ЗАПЛАТИВ ВСЕГО 30 РУБЛЕЙ, ВОДИТЕЛЬ В ТЕЧЕНИЕ 1 ГОДА МОЖЕТ БЫТЬ УВЕРЕН — ГОССТРАХ ВОЗЬМЕТ НА СЕБЯ РАСХОДЫ ДО 30 ТЫСЯЧ РУБЛЕЙ.

Дополнительно сообщаем, что с предприятиями и организациями Госстрах заключает договоры на всех водителей транспортных средств, числящихся на момент страхования на предприятии.

Управление Госстраха по Свердловской области.

СКУПОЙ ПЛАТИТ ДВАЖДЫ!

НЕЛЕПАЯ СЛУЧАЙНОСТЬ? НЕТ!

Из каждых 20 случаев детского травматизма — 19 произошло в типичных ситуациях. Несчастье можно предотвратить, если помнить:

ДЕТИ ВОВРЕМЯ НЕ ЗАМЕЧАЮТ ОПАСНОСТЬ!

Девять из десяти пострадавших на улице детей вовремя не заметили приближающуюся машину и ошибочно считали, что находятся в безопасности. Значит, на улице наблюдать, замечать машину не так просто, как это кажется на первый взгляд. Правила движения важно знать и соблюдать, но этого мало — надо еще уметь наблюдать.

ДЕТИ ВЫБЕГАЮТ НА ПРОЕЗЖУЮ ЧАСТЬ УЛИЦЫ, НЕ ПОГЛЯДЕВ — А ЧТО ТАМ? ИЗ-ЗА ПРЕДМЕТОВ, МЕШАЮЩИХ ОБЗОРУ!

Шесть из десяти пострадавших детей выбежали или вышли на дорогу из-за стоящих или движущихся машин, кустов, заборов и других предметов, мешающих обзору. Поэтому главная опасность на улице — не столько сама приближающаяся машина, сколько тот предмет, который мешает ее вовремя заметить!

ДЕТИ ЛЕГКО ОТВЛЕКАЮТСЯ ОТ НАБЛЮДЕНИЯ ЗА ДОРОГОЙ!

Два из десяти пострадавших ребенка не заметили вовремя опасность потому, что их внимание было отвлечено чем-то или кем-то на другой стороне улицы: автобус, на который хочется успеть; магазин, в который он идет; заметил друга и так далее. Или внимание отвлечено чем-то на проезжей части улицы: выкатился мяч; выбежала собака.

ДЕТИ ИНОГДА ВЫХОДЯТ НА ПРОЕЗЖУЮ ЧАСТЬ, НЕ ПОСМОТРЕВ ПО СТОРОНАМ!

Один из каждых десяти пострадавших детей вышел на проезжую часть не глядя. Чаще это случается на улицах, по которым машины проезжают сравнительно редко.

ДЕТИ ИМЕЮТ ПРИВЫЧКУ ВЫРЫВАТЬСЯ ИЗ РУК РОДИТЕЛЕЙ!

Шесть процентов пострадавших детей попали под машину после того, как вырвались из рук родителей. Не зная об этой закономерности (которая характерна прежде всего для детей в возрасте до шести лет), многие родители не приучают себя крепко держать за руку своих детей на проезжей части или вблизи нее.

УМЕЙТЕ ЖИТЬ В ТРАНСПОРТНОМ МИРЕ!

Из-за неумения детей и водителей распознавать опасность в типичных дорожных ситуациях в нашей стране под колесами автомобилей ежегодно погибают почти 5 600 детей — в восемь раз больше, чем в Японии. Путь к радикальному снижению аварийности в Японии и странах Запада открыло прежде всего МАССОВОЕ СИТУАЦИОННОЕ ОБУЧЕНИЕ водителей, родителей и детей. На правила дорожного движения отводится не более 10 % времени, остальное — на обучение предвидеть и предотвращать опасности, ориентироваться в дорожных ситуациях.

Как показал анализ, почти все несчастные случаи с детьми на дороге возникают в 30 повторяющихся ситуациях, своего рода «ловушках», которые подстерегают ребенка и водителя.

Программа «БЕЗОПАСНОСТЬ ДЕТЕЙ НА ДОРОГАХ» выдвигает следующие задачи:

КАЖДЫЙ РЕБЕНОК ДОЛЖЕН:

— овладеть знаниями и навыками распознавания типичных дорожных «ловушек»,

— уметь при переходе с тротуара на проезжую часть улицы переключаться с бытовых привычек, опасных на дороге, на выработанные у него специальные — транспортные.

КАЖДЫЙ ВОДИТЕЛЬ ДОЛЖЕН:

— знать дорожные «ловушки», в которые обычно попадают дети,

— овладеть технологией «Как избежать наезда на ребенка в типичной ситуации»,

— ежедневно тренировать себя, закреплять навыки распознавания дорожных ловушек и компенсации ошибок детей в дорожных ситуациях.

КАЖДЫЙ РОДИТЕЛЬ ДОЛЖЕН:

— овладеть знаниями о типичных дорожных «ловушках», в которые попадают дети на улице, и о глубинных причинах этих ошибок.

— повседневно вырабатывать у своих детей навыки распознавания типичных дорожных «ловушек» во время движения с детьми по улице.

НА СМЕНУ!
Индекс 53800

Редактор Т. ЛОМАКИНА.

Дежурный по номеру М. СУСЛОНОВА.

Время подписи в печать—20.00

Адрес редакции:
Свердловск, ГСП-153
620219
ул. Тургенева, 13,
Дом печати, 12-й этаж.
Редакция газеты «На смену!».

Наши телефоны:
приемная 51-28-61
зам. редактора 51-38-75
ответ. секретарь 58-95-48
ОТДЕЛЫ РЕДАКЦИИ:
секретариат 56-37-28 56-17-12
экономики 58-96-11
репорт. группа 56-91-14, 56-17-73, 56-17-70, 56-17-51
культуры 51-10-66
комсомольской жизни и молодежных проблем 51-60-84
спорта и военно-патриотического воспитания 58-92-37, 51-39-09
писем 56-91-23, 56-17-50
Рекламы и объявлений 56-91-16, 51-16-81
малое предприятие «НЕССИ-пресс» (Свердловский молодежный пресс-центр) 58-92-41.

Газета выходит 250 раз в году ежедневно кроме воскресенья и понедельника. Печать высокая. Объем 2 п. л. Тираж 217 тыс. экз. Типография изд-ва «Уральский рабочий». 620219, Свердловск, пр. Ленина 49

Заказ № 5507