Газета Свердловской областной организации ВЛКСМ

НА СМЕНУ!

Вторник, 22 января 1991 г. № 15 (13904)

Цена 10 коп. (по подписке — 5 коп.).

ОСНОВАНА 18 ИЮНЯ 1920 ГОДА

«Руки прочь от Литвы!» — ОСНОВНЫЕ ТРЕБОВАНИЯ МИТИНГА

События в Литве, а теперь и в Латвии, пугают. Неужели все? И вновь на штыках будет внесена коммунистическая идеология? Неужели кровавым воскресеньем станет не только 9, но и 13 января? Видим, у каждого тоталитарного режима есть свои кровавые воскресенья.

И о праве наций на самоопределение мы будем лишь читать в теоретических конституциях. Стремления к самостоятельности сильны сегодня во многих республиках. Примером могут служить и Молдова, и Грузия, и Армения. Кто даст гарантию, что анонимные комитеты национального спасения не попросят помощи еще раз? И им ее не окажут. Мы так часто в последнее время слышали такие слова, как «новое мышление», «социализм с человеческим лицом», что нам стало казаться, что это возможно. И партократия, понявшая чаяния народа, отдаст власть без боя и крови. Видно, ошиблись. Власть добровольно никто не отдаст.

Когда папа римский — глава католической церкви — узнал о трагедии в Литве, он прервал свою мессу, в которой молился за мир в регионе Персидского залива, с тем, чтобы заявить: «Я хочу заверить литовский народ, что я молюсь и страдаю за него». Представители стран-участниц НАТО собрались на экстренное совещание по поводу ситуации в Прибалтике. Министр внешних сношений Бельгии заявил, что Европейское Экономическое Сообщество может пересмотреть свое решение о предоставлении Советскому Союзу поддержки продовольствием и меди каментами на сумму в 1 миллиард долларов. И помочь Литве.

В минувшее воскресенье в Свердловске состоялся митинг в поддержку свободной Литвы. Организаторы митинга — движение «Демократический выбор». На площади у Дворца молодежи собралось более 4-х тысяч свердловчан, чтобы сказать о своей поддержке Литве и ее законному правительству. Открыл митинг Ю. М. Давыдов — ответственный секретарь «Демократического выбора». Всего выступило около 30 человек, представители разных партий и организаций. Завалеев — от социал-демократической партии России, Давитжиев — от «Центра Ельцина», Шакмен — от организации «Возрождение», Пестов — от комитета «Трущобы». От народных депутатов СССР — Кудрин. Также слово брали депутаты городского и областного Совета народных депутатов.

Митинг принял резолюцию: «Выражаем свою боль по поводу пролившейся в Литве крови и приносим глубокое соболезнование семьям погибших и всему народу Литвы.

Требуем вывода с территории союзных республик всех воинских контингентов, находящихся там без согласия законных властей этих республик.

Требуем отставки и полной ответственности за произошедшие события Президента Горбачева, союзного правительства, Съезда и Верховного Совета СССР.

Мы выражаем поддержку деятельности Председателя Верховного Совета РСФСР Б. Н. Ельцина по защите суверенитета Литвы, России и других республик.

«Если вы согласны с резолюцией нашего митинга, — сказал М. Борисов — депутат Свердловского областного Совета, активный член движения «Демократический выбор»,—то подпишитесь под ним и вышлите резолюцию по адресу: Свердловск, Гоголя, 25.

Сегодня мы ожидаем новый, мощный всплеск активности населения. 13 января мы все получили страшную встряску. И поняли, что даже избранные большинством народа демократически настроенные депутаты ничего не смогут сделать без помощи народной».

Фоторепортаж

В ПОИСКАХ СЧАСТЛИВОГО СЛУЧАЯ

В вузах Свердловска заканчивается сессия

Помните телевикторину «Счастливый случай»? Ведущий задает вопрос — вспыхивает лампочка, звенит звонок. Участникам — секунды на размышление... Ах, не угадали! Обидно. Еще минута — и соперникам повезло. И есть даже шансы на получение главного приза — видеомагнитофона.

Об этой занимательной игре невольно вспомнилось, когда мы с фотокорреспондентом шли по вузовским коридорам в период экзаменов. Сессия — конечно, не игра, тут все гораздо серьезней. Впрочем, не будем спешить с выводами. Не будем писать и о традиционном волнении, нервном шелесте страниц, радостных лицах отличниц. Будут у студентов свои «призы» — высокие оценки и повышенные стипендии. А пока...

...Мини-интервью сразу после сдачи экзамена по архитектурному проектированию.

— Девушка, как ваши успехи? Сколько?

— Четыре.

— А почему не пять?

— Пятерки, наверное, кончились, — не теряет чувства юмора Елена Мазырина, студентка 5-го курса архитектурного института.

— До меня все сдавали на «отлично».

— Долго готовились?

— Одну ночь!

Лена любит в свободное время рисовать картины и не любит «Ласковый май», а главное — предпочитает «спокойно учиться во время семестра», нежели волноваться на экзаменах.

— Сессия? Наверное, ни к чему это все. Карточная игра.

Как видно, не всем нравится такая «игра», даже на пятом курсе, когда наизусть выучены все ее правила.

...3-й курс факультета общей подготовки сдает в это время политэкономию. Пока фотокор заглядывает в аудиторию, я беседую с теми, кто в коридоре в спешке перебирает вопросы.

— Если сдам, то учить не буду, — раскрывает свои секреты Дмитрий Кириченко. — Не вижу смысла учить все это. Мы вместе смотрим некоторые вопросы из билетов.

— Вот, пожалуйста, «экономическое содержание собственности», «социалистическое обобществление производства и деформация отношений собственности». Хотите еще? «Двойственный характер товарного производства, механизм создания прибавочного продукта и прибавочной стоимости...»

— Разве это все надо знать архитекторам?

— Может, и надо, — вступает в разговор Гусейн Курбанов, только что вышедший из аудитории, — но не в такой форме.

В билетах всего один вопрос о переходе к рынку.

— Хотелось бы изучать не только теорию, но и то, что нас ожидает в будущем. В сфере строительства, например,— добавляет Дима.— Помоему, экзамен по политэкономии не нужен. Почему бы не сдавать зачетом?

— Как это все применить в жизни? — задает вопрос стоящая рядом Елена Шестакова, которая, кажется, тоже не ожидает от «политэка» ничего хорошего. Но ее вопрос остается без ответа. Как и много других, которые задают студенты во время сдачи экзаменов: «Для чего?», «Почему?», «С какой целью?» И на них не так просто ответить.

Конечно, студенты еще не раз будут проклинать «дубовые» вопросы и несчастливые билеты, как и радоваться неожиданному везению. Но скоро закончится сессия. Опустеют коридоры, исчезнет ажиотаж около аудиторий... А что остается в голове студента, в его душе? Это и будет то самое настоящее образование, ради которого и придумано далеко не совершенное испытание под названием «сессия». Назовите ее как угодно: карточная игра, счастливый случай... Сессию надо уметь «сдавать». Но это не главное. Главное — найти «счастливый случай». Не в вузовской аудитории — в жизни.

А. СКРИПОВ.

Фото В. ЯКУБОВА.

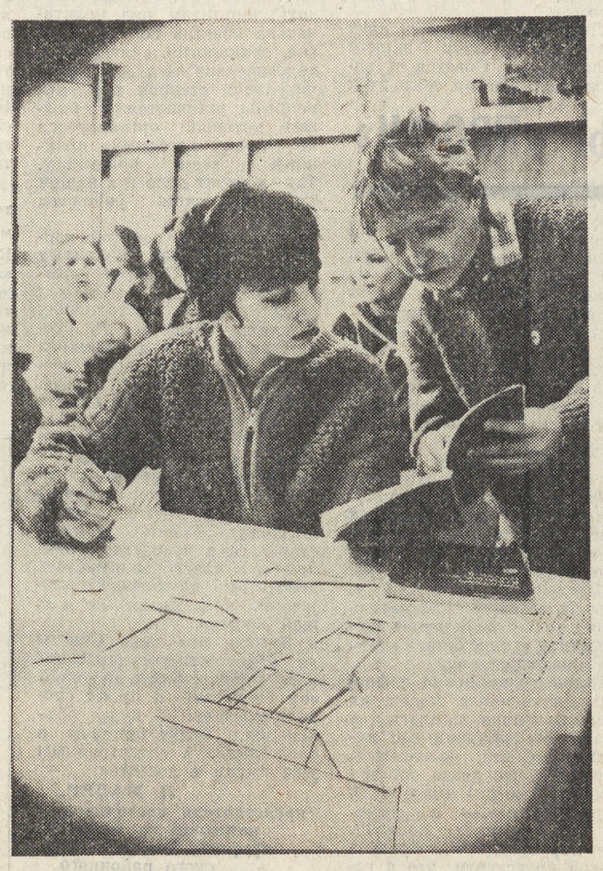

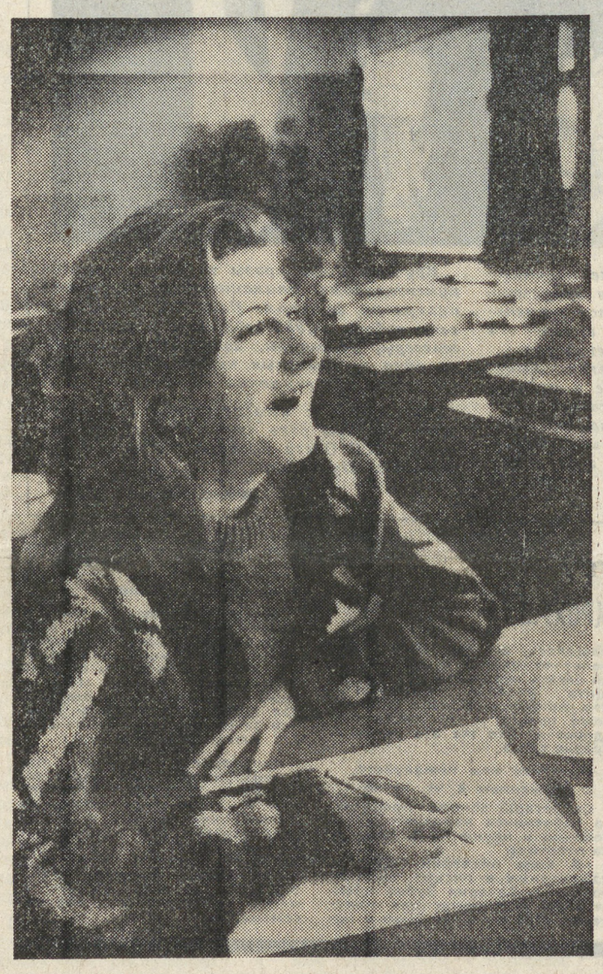

Патент на инициативу

ШКОЛА — ДВИГАТЕЛЬ КОММЕРЦИИ

Кажется, совсем недавно Уральская коммерческая школа объявила набор на курсы референтов-переводчиков. И вот два месяца учебы позади, и первым выпускникам торжественно вручают свидетельства об окончании... Возникает естественный вопрос: куда с ними? Какие надежды питают референты и администрация школы?

— Я надеюсь, что каждый из выпускников найдет свое место, работая для дальнейшего развития нашей сегодняшней экономики, будет не наемным тружеником, а директором фирмы, или хотя бы компаньоном, — говорит директор коммерческой школы Владислав Михайлович Сологубов.

— Что касается распределения, то одного референта мы пригласим на работу к нам в школу, на шесть человек сделаны заявки Екатеринбургским коммерческим обществом. О работе в инофирмах можно будет говорить, лишь когда мы почувствуем, что Свердловск, действительно, открытый город.

Елена Ямова, преподаватель:

— Я надеюсь на удачное распределение, так как сегодняшняя моя работа меня не устраивает. Конечно, я рискую, но думаю, мои надежды оправдаются.

Хорошо, если так: тогда можно будет говорить и об успехе коммерческой школы.

— Да, но только не раньше, чем ребята найдут себе работу, — говорит Юлия Александровна Никитина, маркетинг-менеджер школы. — В этом году мы подготовим еще одну группу, и на этом пока остановимся. Считаю, что нецелесообразно плодить референтов в больших количествах, им просто будет потом не найти работу.

Референты, подготовленные Уральской коммерческой школой, обучались основам бухучета, делопроизводства, учились работать с компьютером. Из множества преподавателей все в голос выделяют троих: специалиста-психолога Анну Гельевну Панькову, преподавателя основ внешней торговли Александра Ивановича Уткина и Анатолия Алексеевича Балатева, читавшего курс лекций по стратегии и тактике современного менеджмента. Знания, полученные выпускниками коммерческой школы, достаточно глубоки. Главное, чтобы они теперь не пропали даром.

А. МАТВЕЕВА.

МОЛОДЁЖНАЯ ИНФОРМАЦИОННАЯ ГРУППА СМИ 561773-569114

ПАПА, МАЙОНЕЗ НАС ПОКИНУЛ?

И маргарин, и майонез, и многую другую продукцию жиркомбината с прилавков как корова языком слизала.

— В этом году маргарина и майонеза на область выпускается столько же, сколько в 1989. Тогда он свободно лежал на прилавках, — сказал главный инженер жиркомбината А. А. Мингазов.

В отделе продовольственных товаров городского управления торговли нам объяснили, что вся продукция жиркомбината сразу поступает на прилавки. Правда, ее хватает лишь на 2 часа.

Это, конечно, понятно. Напуганные покупатели берут кто сколько унесет. Но мы думаем, есть еще одна причина. С этого года всю внеплановую продукцию жиркомбината будут продавать по договорным ценам. Может быть, поэтому ее выгодно придерживать.

Тем, чьи бесплодные попытки купить майонез рождают вопросы, советуем: возьмите крышку от майонеза — там написан рецепт: растительное масло, яичный порошок, молоко, сахар, уксус, горчица. Если найдете эти продукты, пропорции определите на глаз».

Приготовленный майонез попробуйте взбить получше. Может, получится маргарин.

Е. ЯКОВЛЕВА.

ЭТАК И ЖУЧЕК НЕ ОСТАНЕТСЯ

В Первоуральский горотдел милиции поступил сигнал по поводу продажи на рынке собачатины вместо баранины. В частности, жертвами подлога стали пенсионерка А. В. Шестамова и М. Д. Бердникова. Заплатив за трехкилограммовый кусок жирного мяса (по 18 руб. за кг), А. В. Шестакова решила угостить костью собаку, но та, принюхавшись, неспешно ретировалась, чем и вызвала подозрения пенсионерки. Проведенный эксперимент установил, что проданное мясо является действительно собачьим. Как прокомментировала это событие милиция, продавец собачатины установлен, но действующее законодательство скорее всего не позволит привлечь его к ответственности.

Первоуральск.

Примут ли ЭВМ в Союз писателей?

Свердловчанином В. Булатовым разработана машинная программа, составляющая сюжеты романов, повестей, рассказов.

Пока что, работая в устаревшей операционной среде шестидесятых годов, программа малоэффективна. Расшифровка одного из первых романов, составленных машиной, идет уже больше года. Но то, что вчера казалось фантастикой, завтра — реальность. Получив доступ к средствам современной вычислительной техники, составитель программы собирается выпускать в год от 50 до 300 романов, не уступающих лучшим образцам мировой литературы.

«Конечно, писать литературные произведения можно и гусиным пером, — утверждает В. Булатов. — Но все дело в том, что машины делают это быстрее и лучше».

Л. ЛУГОВЫХ.

Печальный лидер

Из достоверных источников стало известно, что Верхняя Пышма лидирует в области по онкологическим заболеваниям. Если учесть, что город зажат со всех сторон такими предприятиями, как Уралэлектромедь, завод химреактивов, опытный завод, факт лидерства в этой области вряд ли удивит жителей города.

На последней сессии горсовета председатель постоянной комиссии по вопросам здравоохранения Г. Иванова отметила, что «в городе из пяти показателей, характеризующих здоровье людей, четыре относятся к разряду неблагополучных. Детская смертность остается высокой, высок выход на инвалидность, низка продолжительность жизни. Сегодня из 1088 родов нормальных мы имеем — 240. Женщины боятся рожать. В 1990 году умерло 34 ребенка, из них 26 — до года, 9 из них — мертворожденные. Это связано с неблагополучной экологической обстановкой в городе». Ядовитые отходы производства действуют на верхнепышминцев не только напрямую, но и опосредованно. В частности, стало известно, что в садах, расположенных в черте города, вызревает урожай, аккумулирующий токсичные вещества в концентрации, превышающей предельно допустимую в четыре раза.

«Урал-Акцепт».

Верхняя Пышма.

МЫ НИЧЕГО НЕ ЗАБЫЛИ

20 января был днем годовщины трагических событий в Баку.

Азербайджанцы, проживающие в городе Свердловске, в актовом зале общежития Уралмаша по адресу Донбасская, 8, провели встречу, посвященную Дню Памяти.

Минута молчания, чтение Корана, стихи, посвященные этому дню. Их читали на русском и азербайджанском языках.

Перед собравшимися выступили Самил Сеид, Лейла Исмаилова и другие.

Все, кто мог, перечислили деньги пострадавшим. Зам. директора рынка Уралмаша Таги Джаваншир-оглы Халилов перечислил две тысячи рублей родственникам, пострадавшим в тот день в Баку.

М. НАГИЕВ.

ПОСТАНОВЛЕНИЕ Президиума Верховного Совета РСФСР

О председателе правления Пенсионного фонда РСФСР и составе временного правления этого фонда

Руководствуясь постановлением Верховного Совета РСФСР от 22 декабря 1990 года «Об организации Пенсионного фонда РСФСР», Президиум Верховного Совета РСФСР **постановляет:**

Утвердить т. **Куртина А. В.** председателем правления Пенсионного фонда РСФСР и членами временного правления этого фонда тт. Ивакина Ю. С. — первого заместителя председателя правления, Лазарева И. Н. — министра финансов РСФСР, Матюхина Г. Г. — председателя правления Центрального банка РСФСР, Ивченкова С. С. — первого заместителя министра социального обеспечения РСФСР, Баткаева Р. А. — первого заместителя министра труда РСФСР.

Первый заместитель Председателя Верховного Совета РСФСР Р. И. ХАСБУЛАТОВ.

Москва, Дом Советов РСФСР.
15 января 1991 года.

Сегодня в номере:

2. Оказывается, в нашей стране «целая рать саботажников». Так, по крайней мере, думается после заявления на IV Съезде народных депутатов председателя КГБ В. Крючкова.

А что же происходит на самом деле? Читайте материал под названием «Саботаж».

На «Депутатской площади» выступает Л. Мадер из Нижнего Тагила.

3. Боль нашей страны сегодня —Прибалтика. В частности, Литва. Комментарии к событиям в этом регионе дают зарубежные агентства.

«Инкель» — знак юга Корейского полуострова, другими словами — Южной Кореи. Что кроется за этим названием?

Какова связь между полицейскими Нью-Йорка и женщинами-преступницами?

4. Дом Ипатьева, где содержалась под стражей семья последнего русского царя, вновь и вновь привлекает внимание журналистов. Об этом рассказ В. Анищенко «Тень злодеяния над городом».

Борис Ельцин — личность, известная на Среднем Урале. По его инициативе создана ежедневная «Российская газета».

В Свердловском горисполкоме

ВСЕ — ПО КАРТОЧКАМ

В выданных горожанам товарных карточках на продукты имеется четыре талончика со словом «Резерв». Естественно, у горожан возникают вопросы, что под этим подразумевается. А поскольку сегодня в продаже нет самых элементарных продуктов, то покупатели вносили предложения о том, чтобы продавать по этим талонам крупы, макаронные изделия, может быть, спички, ставшие остродефицитными.

Вышло дополнение к распоряжению горисполкома «О нормах отпуска товаров на товарные карточки», которое гласит:

«1. Установить на резервные талоны февраля нормы отпуска следующих товаров:

Резерв № 1: 0,5 килограмма макаронных изделий или 0,5 килограмма любой крупы;

Резерв № 2: 400 граммов мучнистых кондитерских изделий, или

400 граммов сахаристых кондитерских изделий стоимостью до 4 рублей за килограмм, или

250 граммов сахаристых кондитерских изделий стоимостью 4 рубля и выше за килограмм, или

200 граммов сахаристых кондитерских изделий в коробках;

Резерв № 3: 5 штук яиц;

Резерв № 4: 5 коробков спичек.

2. На талоны «масло животное» за октябрь и ноябрь 1990 года продавать 250 граммов маргарина или 250 граммов жира, или 1 банку майонеза.

3. Обслуживание по резервным талонам начать с 21 января текущего года.

4. Резервные талоны января аннулируются. Виды товаров и нормы отпуска на резервные талоны марта установить 25 февраля текущего года.

5. Срок действия январских талонов на сахар, мясопродукты, табачные изделия продлить до 15 февраля текущего года.

6. Разрешить отоваривание талонов в столах заказов промышленных предприятий».

Итак, со следующего понедельника в действие вступают февральские резервные талоны.

НА СМЕНУ!

Депутатская площадь

СОВЕТАМ НУЖНЫ «ПРОФИ»

Скоро год, как действуют новые местные Советы. Наверное, правы те, кто говорит, что они не во всем оправдали ожидания народа. Но почему? Попробуем разобраться.

Согласен, в организации работы Советов немало трудностей. У исполкома есть аппарат, есть печать и т. д. А у Совета? А у Совета народных депутатов почти ничего нет, и сам Совет, по сути, представлен только двумя депутатами — председателем Совета и его заместителем — имеющими возможность постоянно заниматься работой в Совете. В основной же массе депутаты работают на общественных началах — проблемы заработка «на хлеб», продовольствия, медицины и т. д. отнимают основную часть сил и времени. Депутатские заботы отодвигаются на задний план. Вот и получается, что маленький исполком имеет больше возможностей, чем Совет. Появляется желание, что-то изменить, поделить. Более того, волны проблем, обрушивающихся на исполкомы, частично перераспределяются с помощью депутатских групп — территориальных и производственных, о которых много и интересно говорилось, и добрая толика проблем достается тем же депутатам, превращая их в группы содействия исполкомам, а депутатов в пробивных хозяйственников. Это все подогревается призывами действовать конкретно. Механизм действия депутатских групп принят такой — заседание проводится раз в месяц. Обычно депутатов немного, а избирателей еще меньше. Если депутат ходит на заседание — плюс, если нет — ату его воспитывать. А то, что пусть депутат ходит на заседания, но избиратели своих не видит, как-то теряется.

Депутат — это стык двух основных структур нашего общества — Советов и избирателей. Слабая связь этих структур — одна из причин беспомощности Советов и один из корней необходимости профессионализации их работы. Включение в структуру избиратель—депутат—постоянная комиссия — Совет территориальных депутатских групп в существующей форме в настоящее время нецелесообразно. Необходимо изменить принцип работы — уменьшив группы до 3—5 депутатов, оставив им оперативные функции по сбору и передаче информации в Совет, по созданию и содействию малым депутатским группам, работающим непосредственно в своих избирательных округах. Т. е. усиливать связь избиратель—депутат с возможной впоследствии организацией центров самоуправления.

Каток уравниловки деформировал сознание людей, их эмоции, лишив компаса в жизни. Он приучил нас думать узко, что называется, конкретно. Он везде оставил свой след, в том числе и в «фундаменте» — в системе нравственных понятий. Все нарушил! Разобраться в этой круговерти, что и говорить, трудно. Всем депутатам нелегко. Особенно тем, кто впервые вышел на такое интенсивное общение с людьми, на такие нагрузки.

У нас в Нижнем Тагиле разработана программа дней депутатов — для городского и районных Советов до середины 1991 года. Информационно она построена хорошо, но о методике работы ничего нет. Необходимо дать депутатам ряд практических советов по психологии, социологии, снятию психологических нагрузок. В значительной степени все эти вопросы упираются в бюджет, который организуется по старому «доброму» принципу — всем понемногу. Так обстоит дело и в нашем Тагилстроевском районном Совете.

Интересуясь работой коллег — депутатов районных и городского Советов нашего города, я присутствовал по 2 раза на проходивших сессиях. Вопрос: есть кворум или нет — в районных Советах практически не возникал. В то время, как на сессиях городского Совета он проходил красной нитью через всю его полугодовую работу. Он же возникал и на сессиях областного Совета. То же касается затягивания сессий и т. д. Наши «старшие» Советы, которые старше и в возрастном плане, и в плане занимаемых депутатами служебных положений, показывают не лучший пример.

Думаю, что пока Советы не будут «разгосударствлены» (прежде всего, по вопросам бюджета) и профессионализированы — будут объяснения, будут причины, а следствия... А следствия мы уже имеем в достатке.

Л. МАДЕР,
председатель постоянной комиссии по охране природы Тагилстроевского районного Совета народных депутатов.

Иск бесхозяйственности

НИ СЕБЕ, НИ ЛЮДЯМ?

О целебной силе уральских минеральных источников знают все и знают давно. И все больше говорят о том, что использовать их нужно лучше и больше. Пропускная способность курортов Свердловской области всего 35 тысяч человек в год. Мне кажется, для такой большой области это не очень много. А ведь в условиях рынка можно с другими регионами страны обмениваться не только лесом и прокатом, а и предоставлять услуги по восстановлению здоровья. Но этим вопросом нужно серьезно заниматься, а мне кажется, у нас он пущен на самотек.

Я хочу рассказать об одном только случае. На 131-м километре тракта Свердловск — Камышлов есть развилка, где, как сообщает указатель, ведется строительство пансионата «Обуховский», начатое примерно в 1978 году. На самом же деле, как утверждают местные жители, никакое строительство уже 4—5 лет не ведется. Говорят, из 15 млн. рублей, выделенных на строительство, 11 млн. руб. освоено и — все это брошено.

Стоит почти смонтированный многоэтажный корпус, с кое-где сохранившимися рамами и дверями. Лестницы кое-где уже разваливаются. «Скучает» демонтированный новый кран, заросший многолетней травой и кустами.

К последней опоре ЛЭП, подходящей к пансионату, провода подходят только с одной стороны. В построенной подстанции частично установлено оборудование, которое теперь уже варварски изуродовано. Построен и комплекс котельной примерно в 1 км от корпуса, частично также смонтированы трубы, частично проведена укладка блоков для теплотрассы. И все это брошено. Не охраняется. И сейчас к строительству подъезжают только «деловые» люди за плитами, трубами, оставшейся столяркой.

А нужда в подобном пансионате огромная. Старый пансионат «Обуховский» зимой может принять 300 человек на 24 дня, летом — 500. Поэтому люди ждут путевки до шести лет. Так, например, поселок Бисертский завод получает одну путевку в два года. Да и в Свердловске очень непросто попасть в пансионат «Обуховский». Медики приравнивают его к курортам союзного значения по эффективности лечения. Так что, зная об этом, все вышеизложенное иначе как преступлением и назвать нельзя. Лично я считаю, что нашему областному Совету необходимо срочно обратить внимание на это брошенное и расхищаемое богатство. Нужно провести ревизию материальных ценностей, оставленных на объекте, сверить то, что значится по бумагам, с тем, что действительно находится на стройке. Нужно определить стоимость работ по завершению строительства пансионата «Обуховский», изыскать средства для окончания работ, возможно, совместно с другими областями Урала или России, жителям которых тоже нужен этот курорт с замечательной водой. Если невозможно начать работы в этом году в полном объеме, нужно провести немедленно работы по консервации объекта, как это положено, и организовать его охрану. Иначе одни и те же дефицитные стройматериалы придется завозить дважды, а то и трижды. Мне кажется, планировать стоит уже не пансионат, а санаторий.

В существующем пансионате отсутствует даже централизованная канализация. Все нечистоты собираются в выгребные ямы и затем вывозятся автотранспортом. Но в связи с тем, что часто отсутствует бензин, слаба трудовая дисциплина работников, отвечающих за вывоз канализационных стоков, возникает опасность для всего курорта. Сегодня необходимо, чтобы областная санэпидемстанция с привлечением геологов проанализировали опасность, грозящую имеющейся скважине с лечебной водой. У медицинских работников такое состояние дел вызывает опасение, что в конце концов канализационные стоки через грунтовые воды могут погубить слой лечебной воды. Так что тогда и выстроенный корпус не понадобится, и планировать на будущее нечего будет — ни себе, ни людям.

Н. КУЗИН.
Камышловский район.

Кому улыбается «Ника»?

Недавно в Центральном Доме кинематографистов состоялось вручение профессиональных призов «Ника» — аналог знаменитого «Оскара» в США. У нас в стране эта яркая церемония проходит в третий раз.

Лучшим фильмом 1989 года стал «Ашик-Кериб» режиссеров Д. Абашидзе и недавно ушедшего из жизни С. Параджанова. Лучшей актрисой года названа Елена Яковлева, сыгравшая главную роль в фильме «Интердевочка». Лучшим же актером года признан Олег Борисов, сыгравший в фильме «Слуга».

Вручены были призы также лучшим документальному, анимационному, научно-популярному фильмам. Наградой за лучшую свою работу в 1989 году были отмечены режиссеры, операторы, сценаристы. Короче, ни одна из основных кинематографических профессий без внимания не осталась.

НА СНИМКЕ: крылатую «Нику» за лучшую мужскую роль вручила народному артисту СССР Олегу Борисову актриса Лидия Федосеева-Шукшина.

(Фотохроника ТАСС).

СУД ДЛИНОЙ В ОДИННАДЦАТЬ ЛЕТ

При всей трагичности в этой истории есть что-то обыденное и знакомое. Если она и неприятно поражает, то лишь осознанием того, что все, что произошло с Ольгой Николаевной, может произойти с каждым из нас. И именно тогда, когда мы обратимся за помощью. И гарантирую, при всем моем уважении к советской медицине, что в случае так называемой медицинской ошибки, будет практически невозможно найти виновного.

— А докажите, — мило улыбнутся Ольге Николаевне, когда она обратится в суд еще в 1981 году с иском к 1-й городской больнице скорой помощи Свердловска о возмещении вреда здоровью.

И она попытается это сделать, одна, без адвокатов. Которые вначале брались за ее дело, но, встретив круговую медоборону, отказывались его вести, напутствуя в приватных беседах: «У вас так много доказательств своей правоты, что можете вести дело и без нас». Это правда, документы, выписки, справки, которыми она располагает, уже можно взвешивать. Они, без сомнения, вытянут килограммов на десять. И сейчас она просит суд хотя бы внимательно их прочесть, тогда вопроса: «Кто прав, кто виноват?» не будет.

А история эта простая, как клизма, что назначили О. Н. после операции. Знаете, маленькая такая клизмочка с новокаином. Однажды ее поставили, а вернее, поставила медсестра Надежда З. с другим, как обтекаемо написано в справке, химическим раствором. Каким? Об этом можно лишь догадываться. Так как записей об этом в истории болезни, естественно, нет. Результат этой процедуры ужасен: химический ожог внутренностей, нарушение функций прямой кишки, попытка восстановления жизнедеятельности этого органа, сложнейшая операция по ампутации матки, химическое отравление всего организма (выпадение волос, разрушение зубов и т. д., а через несколько лет инвалидность), которую, кстати, дали лишь в 1988 году, хотя с первого дня ожога она была бы уместней. О. Н. могла получить инвалидность гораздо раньше, ее предлагали оформить как душевнобольной. Обращения в суд были расценены, как сутяжничество. Возможно, поэтому ей не раз придется выслушать стращание психбольницами. Слава богу, не от самих психиатров, а от тех, к кому она обращалась за помощью. И ей самой несколько месяцев придется доказывать, что она не состояла, не лечилась и, вдобавок ко всему, пройти в Москве экспертизу в Международном независимом исследовательском центре по психиатрии.

Ну, что такое месяцы — пустяк. Если дело, не такое уж сложное, будь оно решено сразу, тянется одиннадцатый год. И сейчас в него втянуто столько людей и организаций, что одно их перечисление заняло бы газетную полосу. Хотя для подобных дел установлены довольно сжатые сроки. Максимальный для рассмотрения народным судом — 27 дней, а если процитировать ГПК ст. 99, — «не позднее 10-и дней с момента окончания подготовки дела к разбирательству в суде».

Но обо всем по порядку. 18 сентября 1980 года О. Н. попадает с жалобами на боли в низу живота, с подозрениями на аппендицит в 1-ю городскую больницу. Врачи оперируют ее. Все удачно и хорошо. И назначают послеоперационное лечение, в котором и лекарства, и постельный режим, и злосчастные микроклизмы, что поставила бывшая медсестра Надежда З. Сейчас, кстати, она участковый врач той же больницы. Растет человек! Ее объяснения в очередном суде (а он проходил 19 декабря 1990 года в областном суде) были бы смешны, если результаты не были бы так страшны.

— Понимаете, у нас не хватает клизм. При кипячении они быстро деформируются, и поэтому я после очередной больной, лишь обтерев наконечник нашатырным спиртом, делала процедуру другой. (Каково, а?). Возможно, это и привело к легкому ожогу слизистой.

(На этом заявлении и держится, кстати, вся версия медиков о причинах ожога. Хотя как об этом может идти речь, тем более через 10 лет, если слизистая была отторжена сразу же, а на этом месте по заключению рентгенологов — «рубцово-спаечная деформация», нарушение функции органа).

— Так вы же мне ее первой в палате ставили, — не выдержала Ольга Николаевна, — зачем вы лжете?

— Да, первой в палате вам. Но палат-то у меня не одна.

— А я не хочу жить с этой претерпелостью и ложью. Написав жалобу, я не ожидала такого резонанса, такого нежелания мне помочь, такой волокиты. Я хочу доказать, что между моими муками и этим ожогом — прямая связь. Ведь, когда случилась эта беда по вине медработников, еще все можно было поправить, если бы были приняты необходимые меры. А меня даже выписали на работу, хотя нужно было спасать жизнь. А в деле справка о том, что меня из 1-й городской больницы госпитализировали в 40-ю на 10-й день, хотя на самом деле я выписана лишь через 14 дней. Пытались выдать желаемое за действительное, изображая участие в моей судьбе. Хотя на самом деле операцию мне сделали лишь 28 ноября. Но при этом скрыли факты в истории болезни. Я не оспариваю, что в данной ситуации — это был единственный выход. Но остается вопрос, как в деле может быть документ из 40-й больницы, будто в результате исследования установлено: у меня обнаружена матка нормальных размеров, а через несколько недель другая справка о том, что ее нет и быть не может, потому что она ампутирована?

А я и так уже дорого заплатила, пусть начнут платить виноватые. Почему медсестра должна получить ай-яй-яй в виде общественного порицания (именно его вынес первичный суд). А мне всю жизнь на лекарства работать? Мои требования не так уж и велики. Я хочу, чтобы «белое было названо белым, а черное — черным». Чтобы было доказано, что моя инвалидность — прямое следствие халатности медработников. Для этого готова пройти медэкспертизу, но независимых врачей. Чтобы мне были компенсированы мои денежные затраты. Вот минимум моих требований.

21 января у Ольги Николаевны в Свердловском областном суде новое заседание. Надеемся, что оно будет последним.

Когда готовился этот материал и мне приходилось знакомиться с документами, слушать объяснения, постоянно возникала лишь одна мысль-мольба: «Господи, огради от сумы, тюрьмы и больницы!» И я поняла, что к десяти библейским заповедям нужно добавить еще одну, специально для советских людей, — «Никогда не болейте!»

А. ТУМАНОВА.

Из класса неимущих

Дорогая редакция! Прочитав статью «Дед Мороз — альтернатива Санта Клаусу», должен сказать, сильно обрадовался. Я как раз к этой категории отношусь — к классу неимущих. Я пенсионер, был инвалидом 2-й группы, живу один. Материально живу — бедствую. Помочь мне никто не собирается. Отдал документы в райсобес для определения в дом-интернат, но мне сказали: «В скором времени не ожидай. Лишь через пару лет»...

В чем я нуждаюсь? Не буду полностью перечислять, только предметы первой необходимости: белье зимнее или трико теплое, брюки, простыня, носки хоть какие (зимние или летние), верхнюю одежду (пальто, телогрейку), наволочку. Не побрезгую старенькой, ношеной, одеждой, как говорят, «бывшей в употреблении». Размеры: одежды — 48, обуви — 38, ростом я 158 см, телосложением — худенький.

Адрес: 623426, г. Каменск-Уральский, Первый Октябрьский переулок, дом 7. Рулев Венедикт Георгиевич.

Прошу того, кто что-то пошлет, обязательно вложить свой домашний адрес и Ф. И. О.! Заранее благодарю, с уважением и низким поклоном!

Свершится ли чудо?

Вдруг в Новый год произойдет чудо? И мне вернут 725 рублей, которые я потеряла 8 декабря. Догадываюсь, что просьба моя наивная, но может быть, отзовется человек, нашедший эти деньги (они все были в купюрах по 25 рублей).

Письмо анонимно: боюсь насмешек, а мне и так тяжело и стыдно, что я такая растеряха. Прошу нашедшего обратиться в редакцию.

Сплошные проблемы

Услышала о вашей новой рубрике «Помоги ближнему!» и решила обратиться к вам за помощью. Мне 31 год, в этом году овдовела и осиротели четверо детей. Старшему сыну 10 лет, дочери 7 лет, еще одной — 4.5 года, а самому маленькому — 9 месяцев. Мне сейчас нелегко — и морально и материально. Проблемы с детской одеждой, продуктами. Мы все были бы очень благодарны, если б помогли получить какие-нибудь подарки. Выше я перечислила возраст и пол детей, надеюсь, что это поможет вам сориентироваться. Уповаю на то, что мир не без добрых людей и мне окажут посильную помощь!

Наш адрес: 620902, п. Горный щит, од. Полеводство, Комсомольская, 4-1, Александре Добродеевой.

Ответ по существу

БУДЕТ ЧЕМ НАКОРМИТЬ КРОХУ...

Моя сноха — Валерия Зубко учится в УПИ на стройфаке на 5 курсе. Растит полуторагодовалую дочку. Никакого декретного отпуска не имела. Училась до самых родов. Академический отпуск тоже не брала. И никаких денег не получала и не получает. Я говорю не о помощи материальной, ей даже положенные 35 рублей в месяц не платят. Стипендии тоже не получает, так как завод, по направлению которого она поступила, обанкротился. В какой стране еще возможно такое? Сын тоже студент УПИ, получает стипендию 50 рублей. На какой черте они стоят? Куда бы она в институте ни обращалась, все без толку. Футболят от одного к другому. А ей бегать некогда — на носу защита. Ребенка оставляют с кем придется. В ясли девочку тоже нельзя — по состоянию здоровья. Что же это за безобразие такое.

Помогите нам пожалуйста.

С уважением А. И. Зубко.

Секретарь обкома профсоюза работников народного образования и науки Н. А. Рябухина ответила:

«В ходе проверки фактов, изложенных в письме, выяснилось, что Валерия Зубко представила документы для получения пособия в профком в ноябре месяце, и в декабре ей было назначено пособие по уходу за ребенком за период с момента обращения.

Обком профсоюза указал студенческому профкому и бухгалтерии УПИ на грубое нарушение Инструкции о порядке назначения и выплаты пособий по государственному социальному страхованию и потребовал произвести выплату пособий за прошлое время, то есть с 1 июля 1990 года.

Одновременно сообщаем, что с декабря 1990 года (после исполнения ребенку полутора лет) В. Зубко имеет право на ежемесячное пособие в размере 40 рублей. Для этого ей надо представить в отдел кадров института справки о доходах семьи, копию свидетельства о рождении ребенка, справку с места жительства о составе семьи».

САБОТАЖ?

Что происходит? Для ответа на этот вопрос еще недавно надо было писать длинные аналитические статьи. Теперь найдено слово, в него укладывается все. В новый год мы вступаем с новым словом, и слово это — саботаж.

У нас в стране происходит повсеместный саботаж.

Если верить сделанному на IV Съезде народных депутатов СССР заявлению председателя КГБ Владимира Крючкова, озаглавленному «КГБ против саботажа», то саботажников у нас — неисчислимая рать.

В нашей стране, где каждый день привлекают за то, что еще вчера было можно, а сегодня нельзя, надо читать газеты, даже подорожавшие, и все точно знать. Надо знать, что в дополнение к Уголовному кодексу объявлены три признака деструктивного поведения. Что деструктивно?

1. Это то, что ведет к разрушению нашего единого федеративного государства.

2. Это попытки вместо наполнения демократическим содержанием реальных форм народовластия навязать обществу узкогрупповые интересы.

3. Это стремление разрешить вопрос о новых отношениях собственности за счет интересов трудящихся.

По первому пункту, объявленному председателем КГБ, можно привлечь и объявить «деструктивной силой» всякого, кто недоволен, например, проектом нового Союзного договора, — ничего не стоит приписать ему попытку разрушения единого федеративного.

Второй пункт охватывает еще более широкие круги. Одно дело — призывать к насильственному свержению законной власти. Это уголовное преступление. Но что значит «попытка навязать обществу»? Что вообще значит слово «навязать»? Например, что значит оно в следующей фразе: «На нас пытаются оказывать извне открытое и замаскированное давление, навязывать нам сомнительные идеи и планы выхода страны из сложной ситуации»? Многочисленные статьи западных экономистов, публикуемые в печати, — это попытки навязать? При таком подходе любую новую мысль, любое предложение можно объявить попыткой навязать.

Что же касается деструктивности третьего рода, то сразу возникает вопрос: кто же это определяет интересы трудящихся, в чем они? Вспомним: все, что делалось прежде, было исключительно в интересах трудящихся, и благо народа всегда было высшей целью КПСС. Результаты известны.

ВОТ ЧТО ПРОИСХОДИТ ЕЩЕ: нас снова призывают быть бдительными в диалогах с иностранцами, потому что наблюдается «существенное повышение активности некоторых западных спецслужб». Что же их интересует, эти спецслужбы?

В первую очередь — информация о развитии политической ситуации в СССР. Но именно такой обмен информацией и является основой всех сегодняшних встреч и диалогов. И тот номер «Правды», в котором опубликовано заявление Крючкова, — просто находка для шпиона, ибо в нем немало сведений о политической ситуации в СССР. Значит, снова рот на замок, снова в закрытое общество, в котором все боятся всех?

Еще, кроме военных тайн, западные службы интересуются, как нам говорят, размерами наших стратегических запасов сырья, топлива, продовольствия, валютных резервов. Вот и предупредили бы тех, кто знает эти размеры (если кто-нибудь знает их). Но зачем же всех пугать? Возникает мысль, что в магазинах ничего нет в целях дезинформации спецслужб о наших запасах продовольствия. Поддадутся на обман, сунутся и сильно просчитаются: у нас всего вдоволь.

ЧТО ПРОИСХОДИТ? В Москве, говорят нам, зарегистрировало свое представительство издательство «Посев». Но ведь, как видно из текста, законно зарегистрировалось. «Оно занимается печатанием и распространением в СССР пропагандистской литературы» — но ведь это разрешено Законом о печати. Нельзя распространять пропагандистскую литературу определенного, строго оговоренного в законе толка. Если изданием пропагандистской литературы нарушается Закон о печати — то куда же смотрит тот, кто должен за этим наблюдать? Если же признаков нарушения закона нет, то что? Из-за чего такая тревога?

ЧТО ПРОИСХОДИТ? Подозреваю, что нас, как обычно, пугают. Пугают и путают, и никак не поймешь, где правда, где неизвестно что. Ясно одно: бойся! Нас снова приучают к грозному тону, чтоб и не вдумывались в написанное и сказанное, но знали страх. Вот один эпизод из заявления, приведу его полностью.

«Широкое распространение получает практика выдачи иностранным гражданам кооперативными, коммерческими, а также областными банками чеков на крупные суммы денег, не обеспеченных ресурсами. Это расстраивает нашу финансовую систему, пополняет объемы советской валюты за рубежом. По ориентировочным оценкам, только в Швейцарии находится до 12 миллиардов рублей. В какой-то момент эти бумажные деньги могут оказаться на советском рынке».

Здесь все непонятно.

Банки выдают чеки, не обеспеченные ресурсами. Это плохо, но ведь так поступает и все наше государство, выпуская ежегодно миллиарды не обеспеченных товарными ресурсами рублей.

В Швейцарии оказалось 12 миллиардов рублей — но ведь сказано, что выдавались чеки, а не рубли. Каким же образом оказалась за границей наша валюта? Куда смотрели родственные КГБ органы?

Но если передавали все-таки чеки, а не рубли, то эти бумажные деньги никак не могут вдруг у нас «оказаться» — они у нас и находятся. Возможно, такие операции и наносят вред, но не меньший вред приносит и то, что в важном государственном документе ничего не поймешь, — в чем угроза, кто виноват, что вывезли? И вместо того чтобы негодовать, читатель крутит головой: непонятно.

Еще один пример, совсем уж поразительный.

«За последнее время органами КГБ вскрыты факты нанесения серьезного ущерба нашей финансовой системе. Наблюдаются неоправданные потери валюты при осуществлении внешнеэкономической деятельности. Особенно ощутимы они на рынке экспорта нефти и нефтепродуктов».

А теперь посмотрим, что же все-таки произошло. В 1989 году, когда цены на нефть были низкие, наша страна продала 127 миллионов тонн нефти. В 1990-м, когда цены значительно выросли, экспорт упал до 101 миллиона. А в 1991 году планируется вывезти всего 61 миллион тонн. Ужасный саботаж раскрыт органами! Когда цены низкие — продают много. Когда цены повысились — продают мало.

А на самом деле «основная причина — резкое сокращение добычи нефти». Да просто нечего продавать, какие бы ни были цены...

Вот и все. Ну при чем же здесь, скажите на милость, госбезопасность? Что именно вскрыли органы госбезопасности — что падает добыча нефти? Нет ни преступления, ни взятки, ни намеренного саботажа. Есть общее несчастье страны, экономика которой разваливается. Что же, теперь будем и здесь искать злой умысел? Вредительство среди нефтяников?

Экономическое состояние страны действительно составляет основу ее безопасности. Но когда экономикой начинает заниматься государственная безопасность, это само по себе становится опасным для государства. КГБ-методами экономику поднять невозможно, данная организация по своему существу может лишь пресекать и разоблачать, а если некого разоблачать — то находить саботажников-вредителей там, где их явно нет, что мы и видим в деле нефтяников, будто бы наносящих серьезный ущерб нашей финансовой системе. Такой же ущерб наносит сегодня едва ли не любая отрасль — но стоит ли все это считать саботажем? Не слишком ли просто? Не слишком ли опасно? Вместо объединения усилий, столь необходимого сейчас, снова раскол и подозрительность.

«Немалые трудности на пути улучшения экономической ситуации в стране создают и действия наших зарубежных партнеров, — сообщают нам, — которые по своей сути сродни экономическому саботажу».

Итак, и зарубежные партнеры — саботажники. Они поставляют нам 40 процентов зараженного сорняками зерна и 10 процентов некондиционного. Но они нашим органам неподвластны, что с них взять — торговцы. Может быть, надо больше винить тех, у кого «граница на замке», кто пропускает в страну негодные товары?

Отсюда отчасти и получается то, что изящно называется «несбалансированностью снабжения ряда регионов».

А все — «пустые полки, пустые полки!» Какие там пустые полки? Несбалансированность...

ЧТО ПРОИСХОДИТ? Месяца два назад «Новое время» выступило против кампании запугивания, развязанной в иных газетах. Может, журнал ни при чем, но вот факт: пугать перестали, заголовки типа «Запасайся, кто может» исчезли. Наоборот, сделаны ответственные заявления о том, что будет по крайней мере не хуже, чем прежде.

Можно было бы только поддержать заявление, если бы странный подбор неубедительных фактов не наводил на мысль о другой неявной цели. По форме — предупреждение тем, кто замышляет, умышляет и наносит ущерб. Хотя и говорится о «наполнении демократическим содержанием реальных форм народовластия», о том, что никто не собирается «вернуться к печальным страницам» и «дать толчок к возрождению новых репрессий», тем не менее по духу, по сути, по месту этого документа в движении дел и событий, по исходной позиции (что считать деструктивным) заявление призвано показать растущую силу госбезопасности. Обвинение предъявлено: саботаж. Дело открыто. Сегодня в нем мало доказанных фактов, приходится натягивать, но завтра возьмутся за работу — и ничего, найдутся виноватые. Сами признаются.

Но не придется ли потом, как сказал один юморист, ставить памятник неизвестному саботажнику, который вынес на своих плечах всю перестройку?

С. СОЛОВЕЙЧИК

P. S. Лишь только заявление было обнародовано, как тут же со всех сторон посыпались опровержения. Президент Таджикской ССР К. Махкамов выступил с официальным опровержением одного из фактов прямо на съезде. Американцы потребовали точных данных о том, кто же поставляет негодное зерно. А Госбанк СССР поспешил сообщить, что вывоз советской валюты фактически запрещен, вывозить ее можно только с разрешения органов валютного контроля, но ни Госбанк СССР, ни Минфин СССР никогда не давали таких разрешений советским банкам и предприятиям.

(«Новое время», № 1/1991.).

НА СМЕНУ!

МИР СЕГОДНЯ

ТАСС И ИАН СООБЩАЮТ

В несколько строк

● *КАИР. Стратегические бомбардировщики Б-52 ВВС США, а также французские самолеты «Ягуар» начали интенсивную бомбардировку позиций пехотных и танковых подразделений иракской армии в Кувейте, сообщает агентство МЕНА.*

Одновременно части многонациональных сил выдвигаются на передовые позиции вдоль линии соприкосновения с иракскими войсками. Ночью в результате огня иракской артиллерии по позициям многонациональных сил получили ранения трое американских военнослужащих.

Иракский военный представитель заявил в Багдаде, что нынешней ночью и утром силы ПВО Ирака «сбили еще пять вражеских самолетов», сообщает МЕНА. По утверждению этого представителя, общее число сбитых самолетов многонациональных сил «достигло к настоящему времени уже 65 единиц».

По заявлению представителя Пентагона многонациональные силы, противостоящие Ираку, понесли следующие потери:

ВВС США — три самолета. Пять членов экипажей считаются погибшими. ВВС Великобритании — два самолета и четыре члена экипажей. ВВС Италии — один самолет. Из состава ВВС правительства Кувейта в изгнании сбит один самолет.

Общие потери составили 7 самолетов и 11 человек.

● *ВАШИНГТОН. Американские военные довольны эффективностью оружия и боевой техники, продемонстрированной в ходе начала операции «Буря в пустыни».*

Так, обращает сегодня внимание информационное агентство ЮПИ, впервые в боевых условиях была применена состоящая на вооружении армии США ракета «Патриот» класса «земля-воздух»: причем против баллистической ракеты, запущенной Ираком в направлении Саудовской Аравии и находившейся в момент перехвата на высоте примерно 5 тыс. метров. «Это первый случай, когда система противовоздушной обороны сбила баллистическую ракету»,— подчеркивает ЮПИ.

● *ОТТАВА. 40-летний британский миллиардер Ричард Брэнсон и 42-летний шведский аэронавт Пер Линдстренд первыми в истории пересекли на воздушном шаре Тихий океан. Вылетев 16 января из Японии, они преодолели 9600 километров менее чем за 48 часов и приземлились на следующий день на замерзшем озере в районе Канадской Арктики.*

ВОЗМОЖНА ЭКОЛОГИЧЕСКАЯ КАТАСТРОФА

Война в Персидском заливе может привести к экологической катастрофе. Такой вывод следует из доклада о возможных последствиях военных действий в этом регионе, обнародованного сегодня в Сеуле южнокорейским Министерством по вопросам окружающей среды.

Доклад, сообщает информационное агентство РЕНХАП, исходит из предпосылки, что война будет продолжаться в течение месяца, и за этот период в результате применения оружия возникнет гигантский пожар, который поглотит все 30 миллиардов баррелей нефти, находящейся сейчас в хранилищах на территории Ирака, Кувейта и Саудовской Аравии. При таком варианте развития событий в воздухе окажется примерно 1,8 миллиона тонн двуокиси серы, 140 тысяч тонн пыли и песка, 40 миллионов тонн двуокиси углерода. Поднявшись в стратосферу, частицы этих веществ преградят путь солнечным лучам, что в долговременной перспективе может привести к падению средней температуры воздуха на планете на 0,5 градуса по Цельсию. При этом особую опасность представляет двуокись углерода, которая может сохраняться без изменений в атмосфере в течение века, приводя к изменению глобального климата.

Оказавшиеся в воздухе в результате применения оружия частицы указанных веществ будут немедленно подхвачены ветром, который уже через 10 дней принесет их к Корейскому полуострову. Первыми же пагубному воздействию этого «облака» подвергнутся Таиланд, Филиппины и Индонезия, считают южнокорейские эксперты.

«ИНКЕЛЬ»: ПРОГРЕСС ЧЕРЕЗ ГАРМОНИЮ

Что означает для жителей юга Корейского полуострова фирменный знак «Инкель»? Это: прежде всего — качество и гарантия долговечности. Эта фирма заявила о себе в середине 70-х годов, однако в настоящее время контролирует 40 процентов всего южнокорейского рынка аудиоаппаратуры. Объем ее экспорта составляет сегодня более 100 миллионов долларов в год. В чем же кроется секрет столь быстрого взлета?

Все дело в том, что создатели фирмы «Инкель» с самого начала делали ставку на внедрение в производство достижений современного менеджмента: как японского, так и отечественного. Президент фирмы Чо Донг Сик считает, что по-настоящему качественную продукцию могут выпускать только люди, преданные своей фирме: для которых не стоит вопрос дисциплины и не вызывает сомнения бережное отношение ко всему, что составляет рабочий процесс. Занятые на «Инкеле» 3 тысячи рабочих и служащих не знают, что такое текучесть кадров: половина всей рабочей силы фирмы имеет стаж более 10 лет: а 80 процентов выразили желание связать с ней всю свою трудовую жизнь.

Рабочий день здесь начинается с обязательной зарядки, в которой, кстати, участвует сам президент. Упражнения отнюдь не изнуряющие и дают работникам заряд бодрости. В каждом цехе вывешен плакат с отраженным на нем процентом брака. Каждый рабочий может положить в специальный конверт свои предложения, как этот брак снизить. Каждое предложение учитывается руководством и инициатива оплачивается в соответствии со степенью полезности. Непосредственно на предприятиях существует социально-оздоровительный центр, включающий в себя клуб с бесчисленным множеством кружков по интересам и спортивных секций, плавательный бассейн, класс иностранных языков, лекционный зал. Все желающие могут обучаться не только тому, что требует непосредственно производство, но, как говорится, учиться для души, например, пройти курс машинописи и стенографии. У «Инкеля» имеется свой любительский хор, футбольная и волейбольная команды. Главное, что людям нет необходимости искать удовлетворение своих потребностей в отдыхе где-то на стороне, по месту жительства — все доступно буквально не отходя от рабочего места.

«Поскольку наш бизнес — суть плод труда наших рабочих, — говорит президент Чо Донг Сик, — мы придерживаемся схемы «3 — 3 — 3» в распределении наших доходов. Это значит, что треть всех средств направляется на оплату рабочей силы, треть поступает нашим акционерам, остальное идет на новые инвестиции».

НА СНИМКЕ: в обеденный перерыв президент фирмы часто присоединяется к группам отдыхающих работников, чтобы быть в курсе их дел.

Фотохроника ТАСС.

ФРГ. Ценными историческими экспонатами пополнилась коллекция музея природоведения в Лейпциге. 294 монеты 17 и 18-го веков были обнаружены на территории бывшего буроугольного карьера в Шладиче. Это третья по величине находка такого рода, сделанная в районе города, известного своими международными ярмарками.

Фото АДН—ТАСС.

Итак — Латвия. Кто на очереди?

Радио «Свобода».

РИГА. В ночь с воскресенья на понедельник отряд милиции особого назначения захватил здание МВД Латвии. В перестрелке, предшествующей штурму, погиб латвийский репортер, тяжело ранен оператор из группы телепрограммы «Взгляд» и один из зарубежных журналистов. Всего погибло четверо, девять человек получили ранения разной степени тяжести.

При захвате здания было применено автоматическое оружие. Перестрелка продолжалась более часа. Агентство Рейтер сообщило, что отряд ОМОН покинул здание МВД Латвии. Но перед этим у здания стали собираться люди, которые намеревались предпринять попытку выбить оттуда омоновцев.

Во время нападения ОМОН на здание МВД Совет Министров Латвии обратился ко всем лояльным к новым властям сотрудникам милиции занять позиции вокруг здания Верховного Совета Латвии и других правительственных зданий в Риге.

Днем раньше, так называемый общественный комитет спасения Латвии во главе с первым секретарем ЦК компартии Латвии Рубиксом объявил, что взял власть в республике в свои руки.

По сообщениям рижского радио Министерство внутренних дел республики в воскресенье вечером связалось по телефону с министром внутренних дел СССР Пуго и министром обороны СССР Язовым. Оба они заявили, что ничего не знают о случившемся. Согласно рижскому радио, заместитель КГБ Латвии заявил, что республиканский КГБ будет отныне подчиняться распоряжениям правительства Латвии.

Агентство ТАСС, ссылаясь на сообщение внеправительственной радиостанции «Содружество», заявило о том, что вчерашнее нападение советских военнослужащих на Министерство внутренних дел Латвии явилось результатом провокации. После двух часов ночи, указывает ТАСС, радиостанция «Содружество» передала экстренное сообщение о том, что наряд ОМОНа, следовавший к зданию прокуратуры Латвийской ССР для усиления его охраны, был обстрелян неизвестными лицами со стороны здания МВД республики. Бойцы ОМОНа, по словам радио, были вынуждены открыть ответный огонь и захватить здание МВД. Однако западные корреспонденты, находившиеся в это время в Риге, не сообщали о какой-либо стрельбе до того, как омоновцы захватили здание МВД.

Нападение ОМОН на здание МВД в Риге вызвало возмущенные отклики в мире. Председатель Верховного Совета Литвы В. Ландсбергис выразил надежду, что латыши выдержат постигшее их испытание.

Министр иностранных дел Дании вновь заявил, что европейское сообщество может прекратить оказание помощи Советскому Союзу. Министерство иностранных дел Великобритании выпустило заявление, в котором осуждается применение советскими властями силы в Латвии или любой другой прибалтийской республике с целью подавления естественного стремления народов Прибалтики к самоопределению. Представитель Белого дома выразил глубокую тревогу в связи с применением силы в Риге. Госдепартамент США запросил у Советского Союза разъяснений по этому поводу.

Радиостанция Би-би-си.

РИГА. В последнее время участились столкновения между «черными беретами» и латвийской милицией, которой нередко помогают гражданские лица. Во время одного из таких столкновений в перестрелке был смертельно ранен шофер министерской машины. Пока никто, в том числе и министр внутренних дел СССР не взял на себя ответственности за действия «черных беретов» в Риге.

Правительство Латвии отмечает, что ими руководят местные «твердолобые» коммунисты, противники независимости Латвии из так называемого комитета национального спасения. Управление Министерства внутренних дел Латвии было одним из зданий Риги, вокруг которого раньше были построены баррикады для защиты их от возможного нападения. Коммунистические аппаратчики утверждали, что в этом здании был устроен склад оружия, которое потом предполагалось раздать сторонникам независимости Латвии. Но латвийское правительство это категорически отрицает.

«Радиоперехват»
Б. ЯРКОВА.

Просто факт

КОМПЕНСАЦИЯ В ЧЕТВЕРТЬ МИЛЛИОНА

Почти четверть миллиона—230 тысяч фунтов стерлингов—такую компенсацию получит семья проходчика Кита Линча, погибшего в прошлом году в результате несчастного случая на прокладке подземного туннеля под Ла-Маншем. Решение об этом вынес суд, рассматривавший иск семьи покойного против компании «Транслинк Джойнт венчер», по недосмотру которой произошло несчастье. 200 тысяч получит вдова, по 15 тысяч — каждая из двух дочерей.

34-летний Кит Линч был проходчиком высокой квалификации. Во время работы на строительстве туннеля он получал 2900 фунтов стерлингов в месяц (по официальному курсу около 2900 рублей — Прим. ТАСС). Он успел проработать всего 6 месяцев, когда в январе прошлого года попал под технический поезд в туннеле.

Компания признала свою ответственность.

В различных судах Британии ожидают разбирательства судебные иски, возбужденные родственниками других рабочих, погибших при строительстве туннеля. С момента начала работ там погибло с британской стороны 8 человек, с французской — 1.

ЕСЛИ ХВАТИТ ХРАБРОСТИ

17 января в репортаже «Депутаты не сдаются» с собрания общественности Свердловска по событиям в Литве, прозвучала фамилия Н. Ерофеева — заместителя начальника Свердловского радиотелецентра. Именно так он представился собравшимся с высокой трибуны. На следующий день выяснилось, что такого заместителя в центре просто не существует. Оказывается, отставной военный Н. Ерофеев работает совсем в другой организации— в областном радиотелевизионном передающем центре, который не имеет прямого отношения к Комитету по телевидению и радиовещанию. Что подтолкнуло отставного военного предстать перед собравшимися в таком обличии, нам остается только догадываться.

Со своей стороны мы приносим свои извинения за непреднамеренную дезинформацию, за то, что коллектив радиотелецентра и его заместителя приписали к реакционно настроенным силам. Надеемся, что и отставному Н. Ерофееву хватит храбрости принести свои извинения коллективу радиотелецентра.

Нью-Йорк: полицейские и дамы

Глава полицейского управления Нью-Йорка Л. Браун сообщил, что за последний год в этом крупнейшем городе США были убиты 1.992 человека — почти на 25 процентов больше, чем в предыдущем году.

По мнению Л. Браука, 30 процентов всех убийств совершено на почве наркомании. Только в нынешнем году число связанных с распространением и употреблением наркотиков арестов возросло на 100 процентов.

Ссылаясь на различные данные статистики, журнал «Тайм» пишет, что хотя сегодня на 17 заключенных мужчин приходится одна женщина, темпы роста количества женщин в тюрьмах США стремительно растут. Только за 1989 год они составили около 22 процентов.

Женщины попадают за решетку за воровство и вооруженные ограбления, шантаж и проституцию. Но самая значительная часть прекрасной половины человечества осуждена за преступления, связанные с наркотиками.

НА СНИМКАХ: полицейские Нью-Йорка во время ликвидации очередной преступной группировки; деньги, изъятые у преступников; в день свиданий в женской тюрьме.

Фотохроника ТАСС.

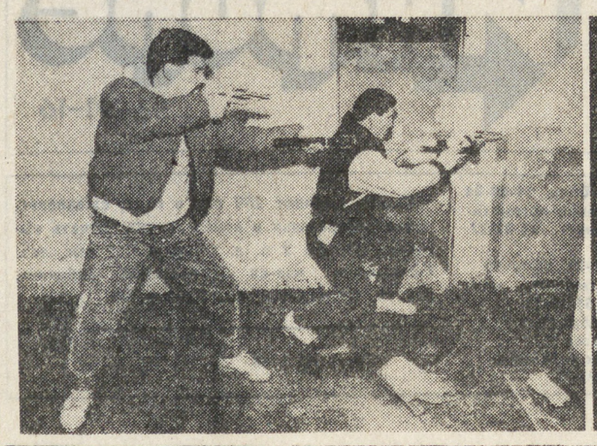

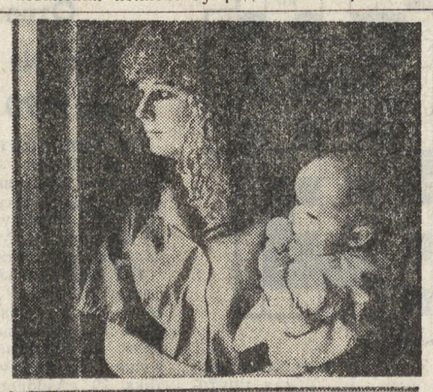

Калейдоскоп

Люблю Дика Трейси!

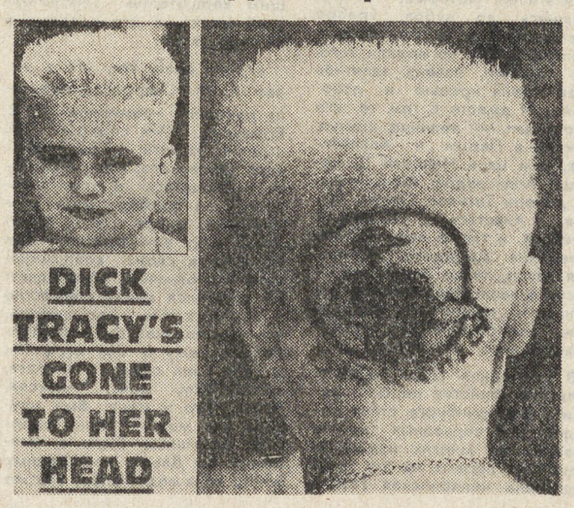

Юной англичанке из Ньюбэри так понравился герой популярного фильма частный детектив Дик Трейси, что она решила, чтобы об этом узнали все. Осталось только зайти в парикмахерскую и сделать себе художественную стрижку.

Фотохроника ТАСС.

Порезвились...

К 39 годам тюремного заключения был приговорен 18-летний житель одного из пригородов американской столицы Доннелл Петит за то, что он вместе с двумя друзьями бросал камни в автомобили, проезжавшие по скоростному шоссе. В результате их хулиганских действий пострадали около 30 человек, в том числе один потерял глаз, а шестнадцатилетняя Дэстини Моррис получила неизлечимую травму головного мозга. 18-летний Джон Бэрджесс получил 38 лет тюрьмы. А третьему суд еще предстоит.

«Порнуха» по-болгарски

Своеобразно воспринята демократизация издательского дела кое-кем в Болгарии. На оживленных местах, на многолюдных перекрестках городов страны нередким зрелищем стали прилавки, заполненные весьма специфической печатной продукцией, бледность красок и низкое качество полиграфии которой щедро «компенсируется» количеством обнаженной натуры на иллюстрациях. Ничто не мешало этому бизнесу процветать даже в условиях жестокого дефицита бумаги в типографиях. Но вот, кажется, кончается терпение у властей...

Пловдивская районная прокуратура распространила через Болгарское телеграфное агентство официальное сообщение, в котором напомнила, что производство, распространение и продажа печатных изданий, газет, журналов, брошюр и другой продукции порнографического содержания является преступлением по действующему в стране уголовному законодательству. Прокуратура уже предупредила полиграфический комбинат в Пловдиве и редакции местных изданий об ответственности, которую впредь придется нести за изготовление и распространение такого товара.

Танцы или деньги?

Злую шутку сыграло увлечение танцами с чемпионом Нигерии по вольной борьбе в тяжелой весовой категории Джексоном Бидеи. Самозабвенно выделывая на дискотеке замысловатые па, король борцовских ристалищ не заметил, как лежавшие в его кармане 1800 найр (около 200 долларов США) стали добычей лихо отплясывавшего рядом воришки. Прославленному атлету не удалось продемонстрировать ни одного из своих излюбленных приемов: пропажу он обнаружил лишь по возвращении домой.

ПРЕТЕНДЕНТЫ ОПРЕДЕЛИЛИСЬ

Прошлая неделя ознаменовалась событием, которое традиционно считается одним из важнейших в музыкальной жизни США. В четверг синхронно на трех пресс-конференциях в Лос-Анджелесе, Нью-Йорке и Вашингтоне были объявлены имена претендентов на премии «Грэмми» за 1990 год. Золотые граммофончики, которые вручаются американской Академией искусства и техники грамзаписи, считаются самыми престижными в мире в области музыки, являясь своего рода аналогами кинематографических «Оскаров». В числе главных соискателей наград, 33-я ежегодная церемония вручения которых состоится 20 февраля в нью-йоркском «Рэдио-сити мюзик-холле», на сей раз фигурируют англичанин Фил Коллинз, американцы Мэрайя Кейри, Эм-Си Хаммер и Куинси Джонс. По двум главным категориям на «Грэмми» претендуют:

Лучший сингл года — Фил Коллинз (песня «Еще один день в раю»), Бетти Мидлер («С расстояния»), Шинейд О'Коннор («Ничто не сравнится с тобой»), Эм-Си Хаммер («До этого тебе дотрагиваться нельзя») и Мэрайя Кейри («Видение любви»);

Лучший альбом года — Куинси Джонс (пластинка «Снова в родном квартале»), Фил Коллинз («Кроме шуток»), Мэрайя Кейри («Мэрайя Кейри»), Эм-Си Хаммер («Пожалуйста, Хаммер, не порань их») и трио «Уилсон Филлипс» («Уилсон Филлипс»).

Ветераном среди них является Куинси Джоунс — известный в американском шоу-бизнесе антрепренер, блестящий аранжировщик и исполнитель, работающий в различных музыкальных стилях и направлениях. Джоунс уже 19 раз становился обладателем наград «Грэмми». А вот для Мэрайи Кейри это — первая возможность оказаться в ряду тех, кто имеет самые престижные в музыкальном мире награды.

Среди претендентов в разделе классической музыки — такие всемирно известные музыканты, как умершие в прошлом году обладатель 20 «Грэмми» Владимир Горовиц и 10-кратный лауреат «Грэмми» Леонард Бернстайн, а также дирижер Джордж Солти, имеющий рекордное количество наград — 29 «Грэмми».

Что касается американского хит-парада за неделю, то его возглавила песня еще одной претендентки на «Грэмми» (по категориям лучшей исполнительницы песен в стилях рок и ритм-энд-блюз) Джэнет Джексон «Любовь уже никогда не будет такой». В списке, составленном 11 января журналом «Биллборд», есть и другие соискатели премий этого года, в том числе Мадонна, Уитни Хьюстон, «Ванилла Айс».

(ТАСС).

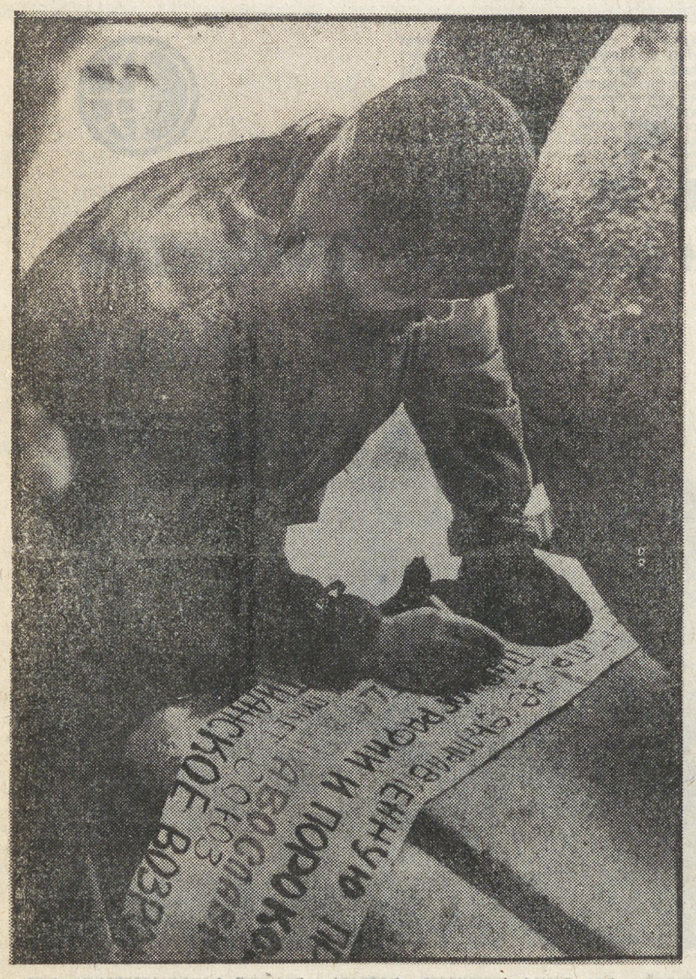

ПРОСТИ, ГОСПОДИ...

Семнадцатого января рядом со зданием Свердловского горисполкома появился пикет, в котором стояли члены союза «Христианское возрождение».

Цель пикета — запретить порнографию и вернуть православные храмы верующим. Организатор пикета господин Гомзиков, узнав, что пикетом интересуется наш фотокорреспондент, разрешения на съемку не дал, аргументировав свой отказ тем, что «На смену!» принадлежит к сатанинским изданиям. А мы и не догадывались! Но если на то пошло, тогда и пикетчиков «бес попутал»: ну разве можно писать «бестыдство» и «парнография», если вы ратуете за культурное возрождение?

А. ВЛАДИМИРОВ,
к репортажу В. ЯКУБОВА.

РАБОТЫ ВПЕРЕДИ ОЧЕНЬ МНОГО

Оценивать масштабы и потенциал организованной преступности довольно сложно, поскольку ее характеристики складываются из оперативных оценок, — подчеркнул в беседе с корреспондентом ТАСС заместитель начальника 6-го управления МВД СССР полковник милиции Геннадий Чеботарев. — Однако, характеризуя обстановку в целом, следует отметить, что в 1990 году, по сравнению с предыдущим, возросло количество изобличенных преступных групп разного уровня и разной степени организованности, изъято больше оружия, а также ценностей, нажитых преступным путем.

Конкретные меры принимались по борьбе с уже известными группировками, в частности, с так называемой «Кавказской бригадой». Это действительно серьезная преступная группировка, насчитывающая несколько сот человек, специализирующаяся в различных направлениях, — от рэкета и квартирных краж до обирания валютных проституток и преступлений в отношении иностранных граждан. Группировка сосредоточена в основном в московском регионе, хотя имеет устойчивые преступные связи во Владивостоке, Магадане, Ленинграде, Киеве и ряде других городов страны.

Последовательное наращивание усилий по борьбе с такими группировками — одна из основных задач, стоящих перед 6-м управлением МВД СССР и аналогичными подразделениями на местах. В последнее время крупные группировки ликвидированы в Средней Азии, на Северном Кавказе. Очень большая работа проводится в этом направлении в Ленинграде.

Вместе с тем достигнутые результаты — отнюдь не повод для оптимизма, поскольку процессы консолидации преступного элемента пока опережают те меры, которые принимают правоохранительные органы. В связи с этим хотелось бы отметить, что решения II съезда народных депутатов СССР, изданные в соответствии с ними постановления правительства выполняются пока, к сожалению, слабо.

Подписывайтесь на «газету Ельцина»!

Открыта подписка на ежедневную «Российскую газету» — издание Верховного Совета РСФСР. Чтобы получать ее с 1 марта 1991 года, достаточно до 8 февраля оформить подписку в любом отделении «Союзпечати». Подписная цена на 10 месяцев — 17 рублей 50 копеек, на месяц — 1 рубль 75 копеек. Индекс — 50202.

* * *

Литературный клуб им. М. Пилипенко при редакции газеты «На смену!» проводит очередное занятие 22 января в 18.30. Сбор на 11 этаже Дома печати (ул. Тургенева, 13) в ком. 174.

Возвращаясь к напечатанному

ТЕНЬ ЗЛОДЕЯНИЯ НАД ГОРОДОМ

В наши студенческие годы Ипатьевский особняк, где была зверски убита семья Романовых, воспринимался несколько отвлеченно, как памятник далекого, покрытого тайной завесой, события. А возможно, так нам внушили: ничего особенного там не произошло. Просто свершилось «народное возмездие». К тому же другого выхода и не было. Да и кто в те послевоенные годы всерьез думал о судьбе царя, когда в каждой семье недосчитывали отцов, братьев, сыновей, когда мир и без того был полон слез и бед, которыми так щедро наградил нашу страну XX век.

Уже потом, когда Ипатьевский особняк был снесен, вновь пробудилась совесть горожан: что же там произошло на самом деле? И теперь, после многих публикаций в центральной и уральской печати, вырисовывается наконец панорама настоящей человеческой трагедии. Отрадно то, что независимо от «направления» — «левизны», «правизны» изданий — все они единодушны: перед нами раскрывает свои покровы одно из самых жестоких злодеяний века, поражающее своей бессмысленностью и полным пренебрежением к человечности. Кто-то еще соглашался: ну, царя — ладно. Хотя он и отрекся. Тиран. Классовая борьба. Заслужил — получай. Но при чем тут женщины, прислуга, при чем невинное дитя, еще не раскрывшее как следует глаза и сердце миру?!

Гласность переворачивает в этой истории одну страницу за другой, и мы судим о случившемся не по заклинаниям, не по инсинуациям и классовой интерпретации событий, а по фактам. Именно такую попытку предприняли и два автора журнала «Урал» (№ 11, 1990) — Дмитрий Боровиков и Дмитрий Гаврилов. Теперь уже чисто классовые, революционные оценки этого дела не устраивают никого — ни демократов, ни радикалов, ни христиан, ни коммунистов. История всегда судит о событиях сквозь призму общечеловеческих ценностей. Жестокость и насилие не могут быть оправданы ни «классовой необходимостью», ни именем «светлого будущего», ни «счастьем трудящихся». Люди все равны от рождения. И каждый ребенок, независимо от происхождения, имеет право на защиту от так называемых «борцов за светлое будущее», пусть даже и из когорты «рыцарей революции».

Можно себе представить моральный уровень этих «рыцарей», от непосредственного исполнителя до кремлевских мечтателей, которые, вооружившись до зубов, храбро расправлялись с женщинами. Поистине они не ведали того, что творили, навеки запятнав свои имена кровью и позором. И вместе с тем те, кто пострадал, — великие князья, убитые в Перми и Алапаевске, сам царь Николай II, царица Александра Федоровна, их дочери Татьяна, Ольга, Мария, Анастасия, 13-летний Алексей, а также врач Боткин, фрейлина Демидова, горничная Трупп, повар Харитонов — несут в наши дни ореол жертвенности, невинного страдания, несправедливого и бессмысленного наказания.

В последние годы обстоятельства убийства царской семьи в Екатеринбурге стали поводом для серьезных исследований во многих изданиях. Одной из первых на эту тему выступила челябинская газета «Уральская новь». Затем к ней присоединились «Огонек», «Кооператор» (ныне закрытый), «Литературная Россия», другие центральные издания. Надо признать, что в наших свердловских изданиях злободневная для всей страны тема звучала робко, без должного участия серьезных ученых и исследователей, хотя и здесь были интересные публикации. К таковым относится и материал Д. Боровикова и Д. Гаврилова «Расстреляны пролетарской рукой». Авторы утверждают, что Я. Юровский не единственный из палачей, возжелавший оставить на скрижалях истории свое имя. Поделиться воспоминаниями о «геройстве» жаждал в свое время другой профессионал — П. З. Ермаков, который с пеной у рта оспаривал приоритет в убийстве отрекшегося от престола царя. Эти рыцари при жизни долго грызлись, выясняя, кто же был настоящим вершителем «пролетарской воли», а кто пассивным наблюдателем.

«Урал» сообщает, что в музее Я. М. Свердлова хранится рукопись «мемуаров» П. З. Ермакова. Она содержит 300 страниц. И хотя, по свидетельству Юровского, роль Ермакова заключалась в ответственности «за подбор места погребения, вывоз трупов Романовых и их уничтожение», сам Ермаков в своих воспоминаниях однозначно утверждает: «Я спустился книзу совместно с комендантом, надо сказать, что уже заранее было распределено кому и как стрелять, я себе взял самого Николая, Александру, дочь, Алексея, потому что у меня был маузер, им можно верно работать, остальные были с наганами». Двое изощренных убийц века ведут спор, кто же перестрелял женщин и детей. Юровский утверждает, что он «убил Николая наповал». Тем же самым бахвалится Ермаков, этот пламенный палач революции. Тогдашние «пламенные революционеры», опьяневшие от крови и насилия, были, по сути, моральными уродами, начисто утратившими понятия о человечности, даже об элементарной жалости, присущей даже животным. Впоследствии Юровский, Никулин, Медведев, Ермаков, другие участники злодеяния в радости и благополучии дожили до преклонных лет и с почестями похоронены. С чувством исполненного долга они сдали по музеям свое бесчеловечное оружие, при помощи которого совершили «исторический подвиг», который и бросил навсегда их имена в темницы позора и бесчестия.

Впрочем, история бесстрастно выдает всем по их заслугам. Определила она место в своих анналах и убийцам семьи Романовых. Кажется лишь несправедливым, что тень злодеяния 1919 года нависла и над нашим городом. Впрочем, здесь виноваты и сами горожане, давшие своему городу «по просьбе рабочих» имя одного из вдохновителей преступления — Я. М. Свердлова. И не чудовищная ли это насмешка над справедливостью; что многие улицы Свердловска до сих пор носят фамилии участников убийства века, утверждая в наших детях мысль, что насилие и убийство ради идеи — это подвиг, и за него дарится бессмертие. Пришла пора вернуть улицам и самому городу исторические названия, тем самым снять с него навсегда зловещую тень жестокости и злодейства.

В. АНИЩЕНКО.

КРОССВОРД

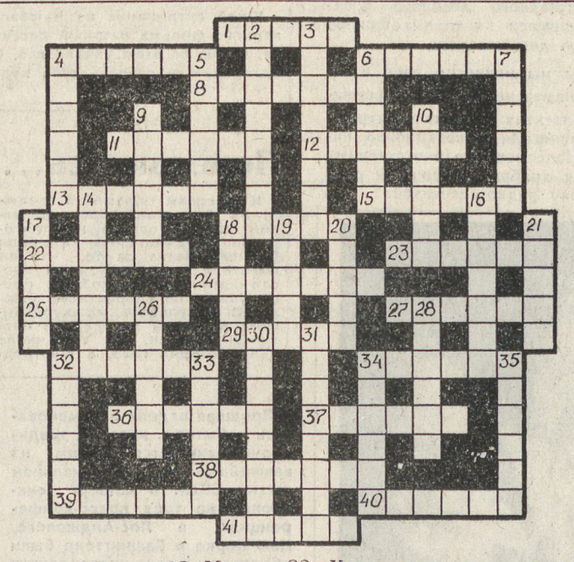

ПО ГОРИЗОНТАЛИ: 1. Роман испанской писательницы А. М. Матуте. 4. Совиный попугай. 6. Запеканка из мучных изделий и круп. 8. Государство в Западной Африке. 11. Музыкальный интервал. 12. Гостиница для автотуристов. 13. Созвездие Южного полушария неба. 15. Торговое название хлоропреновых каучуков, выпускаемых в СССР. 18. Воскоподобное вещество, образующееся в пищеварительном тракте кашалота. 22. Англо-американский кинорежиссер, автор фильмов «Птицы», «Безумие». 23. Длинный узкий флаг, поднимаемый на грот-мачте военными кораблями. 24. Землеройно-транспортная машина. 25. Французская золотая монета XVII—XVIII веков. 27. Ненасыщенный углеводород, один из основных продуктов нефтехимической промышленности. 29. Пограничная военно-территориальная единица в Византии в XII веке. 32. Народ в Танзании. 34. Столица Хорезма в X—XIV веках. 36. Постоянный представитель государства в другой стране. 37. Трагедия У. Шекспира. 38. Подземное сооружение для движения транспорта. 39. Штат в США. 40. Округлая, циркообразная вершина балок и оврагов. 41. Млекопитающее семейства куньих.

ПО ВЕРТИКАЛИ: 2. Мыс на северо-западе Чукотского полуострова. 3. Механизм для измерения отношения двух электрических величин. 4. Название адыгов в русских летописях. 5. Многолетний злак вида колосняк. 6. Планета Солнечной системы. 7. Соединение вещества с водой. 9. Город на севере Испании. 10. Самоназвание греков. 14. Млекопитающее подотряда летучих мышей. 16. Великан, богатырь. 17. Один из героев «Илиады» Гомера. 18. Древний город в Месопотамии. 19. Характеристика свойства поверхности, отражающей свет. 20. Ревностный приверженец какого-либо учения, идеи. 21. Речь обособленной группы в противоположность литературному языку. 26. Пиломатериал, полученный из боковой части бревна. 28. Металлическая плита печатного станка. 30. Чертежный инструмент. 31. Бесцветная жидкость с резким запахом, сильный лакриматор. 32. Советский писатель, автор романа «Степан Разин». 33. Хоккеист воскресенского «Химика». 34. Узкая крутосклонная долина. 35. Старинный танец испанского происхождения.

Составил **В. СОЛОВЬЕВ.**
пос. Новоасбест.

В свободную минутку

Отдел ведет **В. СИМКОВ.**

Ответы (см. № 249 за 1990 год)

ПО ГОРИЗОНТАЛИ. 2. Танец. 4. Шоссе. 6. «Налим». 8. Каток. 9. Суриков. 12. Маскарад. 14. Каракуль. 18. Антенна. 21. Какаду. 22. Риолит. 23. Сопрано. 24. Мотив. 25. Бокал. 26. Маргарита.

ПО ВЕРТИКАЛИ: 1. Конфетти. 2. Трек. 3. Цинк. 5. Овсянка. 7. Игрушка. 10. «Ураган». 11. Ошанин. 13. «Арсенал». 15. Ленский. 16. Снегурочка. 17. Адажио. 18. Акустика. 19. «Аэропорт». 20. Бровка.

Ответы на кроссворд прислали **В. МОРОЗОВ** (Краснотурьинск), **В. СОХАРЕВ, С. БЕЛОУСОВ** (оба — Нижний Тагил).

АРЕНДНОЕ ОБЪЕДИНЕНИЕ «Здоровье»

Организует в Свердловске с 20 по 22 февраля 1991 г. семинар **«Основы теории и практики психоанализа. Начальный этап психоаналитической психотерапии»**

с участием ведущих специалистов Российской психоаналитической ассоциации г. Москвы. Приглашен профессор Белкин А. И.

В программе семинара:

1. Основные теории и положения психоанализа и их развитие.
2. Ведущие психоаналитические школы современности.
3. Психоаналитическая теория развития личности.
4. Психоанализ и политология, массовая психология.
5. Основы психодинамической психиатрии.

На семинар приглашаются все желающие использовать данный метод в своей работе: врачи, психологи, социологи, философы, педагоги, юристы.

Семинар состоится на турбазе Свердловского отделения железной дороги «ИСЕТЬ». Проезд электропоездами до станции «Исеть», где будет ждать микроавтобус в день заезда, 19 февраля.

Стоимость семинара 385 рублей, включая оплату за питание и проживание. Деньги за обучение можно перечислить на расчетный счет № 608914 в Железнодорожном отделении ПСБ г. Свердловска, либо внести наличными в день приезда.

Для участия в семинаре необходимо предъявить копию платежного поручения либо квитанцию об оплате.

Справки по телефону: 52-63-21.

Адрес: 620134, г. Свердловск, ул. Билимбаевская, 28.

КАЖДОМУ ПРОГРАММИСТУ — ПРАКТИЧЕСКОЕ РУКОВОДСТВО!

ПРЕДЛАГАЕМ документацию по программным средствам:

Framework — 3	115 руб.
FoxBase v. 2.0	100 руб.
Turbo C v. 2.0	100 руб.
Компилятор языка Microsoft C	150 руб.
Turbo Pascal v. 5.0	155 руб.
Turbo Pascal v. 5.5	100 руб.
Ms — Dos v. 4.0	238 руб.

Справочник программиста (Р. Журден) 230 руб.

Основы работы IBM PC (Ms — Dos и др.) 85 руб.

Руководство по ремонту IBM PC 159 руб.

Принимаются предварительные заявки на следующую документацию:

AutoLisp (Язык программирования пакета AutoCad) — 125 руб.

Paradox v. 3.0	250 руб.
SuperCalc v. 4.0	85 руб.

УРАЛСИСТЕМ ОБЪЕДИНЕНИЕ

Система программирования на языке C + фирмы Zortech — 230 руб.

Язык C для профессиональных программистов 210 руб.

Вся документация поставляется в виде книг.

Предлагаем также дискеты 5.25 DS/DD производства Швейцарии.

Обращаться в Коммерческий фонд ПС Опытного завода НПО «Уралсистем»: **620075, г. Свердловск, ул. Луначарского, 81, комн. 33.**

Телефоны: 55-26-31, 56-92-14.

«ПЕРСПЕКТИВА»

Прекрасное самочувствие, здоровые зубы и обаятельную улыбку

гарантируют вам специалисты стоматологического кооператива «Перспектива».

БЫСТРО, УДОБНО И БЕЗ БОЛИ!

Спешащим в командировку или в отпуск — очень быстро.

Предприятиям и организациям — по безналичному расчету.

Лечение зубов — по нечетным числам с 9 до 13 часов,

по четным числам с 15 до 19 часов.

Протезирование зубов — по нечетным числам с 15 до 19 часов,

по четным числам с 10 до 12 часов.

Наш адрес: г. Свердловск, ул. Космонавтов, 52А.

Трамвай №№ 8, 22, 17, остановка «ДК Лаврова».

Троллейбус №№ 5, 12, 13, остановка «ДК Лаврова».

Автобус №№ 34, 36, остановка «Кинотеатр «Заря».

Метро: станция «Уралмаш».

ДЛЯ ТЕХ, КТО В СВЕРДЛОВСКЕ ПРОЕЗДОМ —

наши специалисты ждут вас в стоматологическом кабинете в здании железнодорожного вокзала.

Дворец молодежи

8 ФЕВРАЛЯ КОНЦЕРТЫ РОК-ГРУПП «НАСТЯ» И «АПРЕЛЬСКИЙ МАРШ»

Начало в 17.00 и 20.00 часов.

Билеты продаются в кассах пассажа и Дворца молодежи.

Справки по телефону: 51-15-68.

МХЦ «ИНИЦИАТИВА» ПРЕДЛАГАЕТ:

— врезку дверных замков и глазков;

— сборку мебели и ее установку;

— установку светильников и другие электромонтажные работы;

— установку охранной сигнализации;

— замер радиационного фона квартиры;

— услуги репетиторов по русскому языку, истории, литературе.

МХЦ «Инициатива» предлагает разнообразные медицинские услуги: врача-стоматолога, массажиста; консультации и оздоровительные сеансы психотерапевта. Также прием ведут терапевт и кардиолог — кандидат медицинских наук.

— Радиоизотопное обследование и диагностика: ренография, остаточная моча, урофлоуметрия, гепатография, сканирование печени и почек, динамическое исследование желчного пузыря.

Наш адрес: Свердловск, ул. Московская, 27.

Телефон: 51-12-01.

КУПЛЮ

или сниму 2-комнатную квартиру сроком на 2 года в г. Свердловске для семьи из 3-х человек.

Обращаться по телефону: **28-69-01 после 19 часов.**

ПРОДАЮ

щенков среднего пуделя, окрас черный с отличной родословной.

Обращаться по телефону: **34-32-97.**

малое предприятие · КРЕЗ ·

ПРЕДЛАГАЕТ предприятиям, организациям и кооперативам за безналичный расчет:

— множительную технику (RICOH M-100),

— пеналы с тонером,

— термобумагу к факсимильным аппаратом.

ОКАЗЫВАЕТ УСЛУГИ по ремонту и обслуживанию вычислительной техники на базе ПЭВМ IBM PC AT.

Предлагает программное обеспечение.

Обращаться по телефону: 51-11-42.

Эстрадный отдел Свердловской филармонии представляет

ЛАУРЕАТОВ «звуковой дорожки» газеты «Московский комсомолец»

Шоу Бари Алибасова — лауреата «Песни-90», группу «НА-НА»

Лауреата молодежных хит-парадов — группу «ЛАСКОВЫЙ БЫК»

Лауреата «Песни-90» «АЗИЗУ»

Артиста театра, кино и эстрады, обладателя приза «НИКА-90» ДМИТРИЯ ХАРАТЬЯНА

Участника «Рождественских встреч» театра песни Аллы Пугачевой — группу «РОНДО»

Экзотик поп-дуэт «КАР-МЕН»

Александра Бондаря и группу «СТАРЫЙ ПРИМУС»

Рому Емельяненко (солиста группы «ЛАСКОВЫЙ МАЙ-2)

ВИКТОРА ЗИНЧЮКА

Витю Попова и группу «ТВОЙ ДЕНЬ»

Концерты состоятся в Свердловском Дворце спорта 30, 31 января и 1 февраля

Начало в 17.30 и 20.30 часов.

2 и 3 февраля в ледовом дворце г. Нижнего Тагила

Начало в 15.00 и 18.00 часов.

Билеты продаются в кассах филармонии, Дворца спорта, театральных кассах пассажа и через уполномоченных.

Принимаются коллективные заявки.

Справки по телефону: 51-73-77.

ИЗЪЯСНЯЙТЕСЬ НА АНГЛИЙСКОМ СЛЕНГЕ

Неоценимую помощь в изучении живого разговорного языка Вам окажет лингафонный курс, предлагаемый нашей студией, составленный на основе курса Оксфордского университета. Тексты читают английские дикторы.

Возможность овладеть американским сленгом даст Вам 2-й курс, предлагаемый нашей студией — лингафонный курс американского разговорного языка. Тексты читают американские дикторы.

Подробности о курсах и возможности их приобретения Вы можете получить, обратившись письменно по нашему адресу: **194291, г. Ленинград, а/я 1071, комбинат «ТРУДПРОМ-7», студия звукозаписи.**

В письмо вложите конверт со своим адресом.

Малое предприятие «ТПС-КОНСОРЦИУМ»

ПРИНИМАЕТ ЗАКАЗЫ на изготовление типографским способом на своей бумаге бланочной продукции тиражом не менее 1000 экз.

Имеется возможность изготавливать брошюры в мягкой обложке. Предпочтение отдается оптовым заказчикам.

Информация по телефону: **22-82-47 с 13 до 16 часов.**

ПРИГЛАШАЕТ НА РАБОТУ по трудовому соглашению реализаторов печатной продукции.

Неплохая прибавка к Вашей зарплате или стипендии, работа в удобное для Вас время.

Информация по телефону: **72-72-47 с 10 до 12 часов.**

ИНФОРМАЦИОННО-РЕКЛАМНАЯ СЛУЖБА ФМИ «НА СМЕНУ!»

Инфорс

56-91-16

НА СМЕНУ! Индекс 53800

Редактор Т. ЛОМАКИНА.

Дежурная по номеру А. ТАШБУЛАТОВА.

Время подписи в печать — 20.00.

Адрес редакции: Свердловск, ГСП-153 620219 ул. Тургенева, 13. Дом печати, 12-й этаж. Редакция газеты «На смену!».

Наши телефоны: приемная 51-28-61; зам. редактора 51-38-75; ответ секретарь 58-95-48; ОТДЕЛЫ РЕДАКЦИИ: секретариат 56-37-28 56-17-12; экономики 58-96-11; репорт. группа 56,91-14, 56-17-73, 56-17-70, 56-17-51; культуры 51-10-66; комсомольской жизни и молодежных проблем 51-60-84; спорта и военно-патриотического воспитания 58-92-37, 51-39-09; писем 56-91-23, 56-17-50; ФМИ «На смену!» «Инфорс» 56-91-16, 51-16-81; малое предприятие «НЕССИ — Пресс» (Свердловский молодежный пресс-центр) 58-92-41.

Газета выходит 250 раз в году, ежедневно, кроме воскресенья и понедельника. Печать высокая. Объем 2 п. л. Тираж 217 тыс. экз. Типография изд-ва «Уральский рабочий», 620219, Свердловск, пр. Ленина, 49.

Заказ № 2734