Газета Свердловской областной организации ВЛКСМ

ОСНОВАНА 18 ИЮНЯ 1920 ГОДА

НА СМЕНУ!

Среда, 31 октября 1990 г.
№ 210 (13849)

Цена 3 коп.

Завтрашний день молодежи

В ОДИНОЧКУ ПО ЖИЗНИ

Размышления после одной школьной дискуссии

День рождения комсомола в средней школе № 35 Кировского района решили все-таки отметить. Но не торжественным собранием, не традиционной линейкой, а диспутом «Молодежь и ее завтрашний день».

Сознаюсь, шел на эту дискуссионную трибуну, куда был приглашен с аспирантом Института философии и права Игорем Колышевым и заведующим отделом обкома ВЛКСМ Маратом Файрушиным, без особого энтузиазма. Рассказывать школьникам о произошедших в комсомоле изменениях, разъяснять суть принятых на недавних съездах решений — дело, согласитесь, малоинтересное.

Но едва начался наш разговор — и беспокойство исчезло: я встретил умных, неравнодушных и весьма прогрессивных молодых людей. Это совершенно не напоминало недавние еще диспуты: «Куда плыть школьному комсомолу»...

—Что для вас означает фраза «Жить хорошо»? — спрашивает ведущий.

— Вещи, комфорт — не главное. Главное — чувствовать себя свободным. Увы, в нашем обществе это просто невозможно! Мы так далеки от соблюдения прав человека, от защиты личности... Ни комсомол, ни партия, ни Горбачев не в состоянии изменить это общество...

— Нужны новые законы, гарантирующие права человека! — подает реплику кто-то из зала.

— Да что — законы! — не соглашается мальчишка слева, —Законов у нас сейчас — как грибов после дождя... Что толку-то?

— Я согласна, — подхватывает Лена, самая активная участница спора, —у нас нет элементарной культуры. Это началось с революции, когда культуру стали подавлять. И теперь невозможно быстро воспитать культуру. И никакой закон не поможет: ведь на Западе нет необходимости издавать законы, запрещающие, например, обрывать телефонные трубки или ломать скамейки...

Так вот разгорался диспут о завтрашнем дне молодежи, и, согласитесь, до комсомольской темы было очень далеко... Ведущий все же старался держать тему:

— Хорошо, ребята, мы говорим с вами об общих проблемах. А есть ли у вас, молодых, свои специфические проблемы?

— Проблема поколений, отцов-детей! Это главная и самая серьезная проблема. Если отцы несвободны в своем сознании, они подавляют молодежь, они пытаются из нас сделать себе подобных. А как тогда возникнет новое, свободное поколение, не зашоренное идеологией и запретами? И что, скажите, может сделать комсомол, у руля которого сидят старики за тридцать пять, у которых дети — наши сверстники?

Дискуссия все-таки вышла на заданную тему. Хотя мнения у ребят диаметрально разделились. «Нам нужна своя молодежная организация!» —заявляли одни. «Хватит организаций! Каждый может помочь себе сам. А специальные организации — это фикция. Молодежь может себя защитить без помощи комсомола. Хотя, конечно, какие-то объединения по интересам нам нужны. Только в них должны быть молодые лидеры с новыми идеями!».

Вот такой необычный разворот: организации не нужны, но что-то такое все-таки необходимо — в одиночку проблем не решить... Было и еще одно мнение — Лены:

— Мы много читаем сейчас про инициативы комсомола, про Российский КСМ, «Сургут» и так далее. Но в нашей-то жизни от этих теоретизирований ничего не меняется! Может быть, идеи нынешних лидеров и полезны, да что толку-то? Пока в нашей жизни ничего не переменилось, все основывается на принципе «Хочешь жить — умей вертеться!». Нет никаких гарантий, никто не спешит протянуть руку помощи молодым. Не видим дела, одни только красивые слова о будущем.

Спорили ребята и о проблемах высшего образования: как поступить в вузы, как сохранить финансовую самостоятельность от старших и о будущем молодых рабочих, не защищенных социально от произвола «стариков»...

—Для меня главное, — добавила симпатичная девочка, —чтобы мне не мешали в выбранном мною деле. Чтобы взрослые не говорили мне: ты должна учиться в вузе, ты должна получить диплом, та работа, которую ты выбрала — не принесет тебе материального благополучия, профессия эта непрестижна... Могу я сама решать? Если я люблю свое дело и хочу работать по этой специальности? Я уж не говорю о помощи комсомола или кого-то еще — хотя бы не мешайте! А что касается помощи — нам нужна такая организация, которая бы могла помочь на первых порах встать на ноги, быть самостоятельными от диктата старших...

Долго дискутировали. И решили в конце концов в День рождения ВЛКСМ, что организация эта должна уступить место новой — такой, которая бы объединила представителей разных направлений и интересов, которая могла бы стать защитником молодежи, поддержала инициативу юношей и девушек в столь трудную пору.

С. МОЛОДЦОВ.

Свердловск.

Свердловчане благодаря усилиям уральских связистов и приему программы Ленинградского телевидения (правда, в ограниченном диапазоне) в принципе имеют достаточно четкое представление о том, что творится в Питере. Знают, что там тоже действуют тенденции к хаосу в быту и на производстве, что противостоит этой тенденции председатель Ленсовета, народный депутат СССР Анатолий Собчак. Причем, любопытный парадокс: чем активнее Собчак борется с хаосом, тем больше раздается голосов о его сползании с демократических позиций в лоно командно-административной системы.

А что думают на этот счет ленинградцы? Будучи на учредительном съезде «Демократической России» в Москве, я отыскал среди делегатов представителя Ленинграда — народного депутата РСФСР Анатолия Алексеева.

Актуальное интервью

ДЕМОКРАТ СТАЛ ВЛАСТОЛЮБЦЕМ?

— Последнее время появилось много информации, направленной против Собчака. Сюда я бы отнес и насмешливое выражение на лице Президента, которое крупно показывало ЦТ в момент выступления Собчака в парламенте: вот, мол, и демократы запросили крепкой власти, перерождаются на глазах в этаких держиморд...

—Я думаю, просто есть сила, которая заинтересована свести на нет те усилия, которые предпринимает лично Собчак для стабилизации обстановки в Ленсовете, в частности — в плане реорганизации Совета. И поэтому выгодно тем людям, которые пытаются играть на чувствах избирателей, на словах «демократия», «гласность», удовлетворить свой личный интерес — прийти к власти. Ну, и, во-вторых, занять место, как я предполагаю, самого Собчака.

Анатолия Александровича большинство ленинградцев поддерживает, и вопрос стоит так: в случае ухода депутатов Ленсовета ленинградцы в большинстве своем поддержат Собчака.

Если говорить о тех течениях, которые есть в Ленсовете, то они, я думаю, закономерны. Потому что пришли в Ленсовет, как принято считать, демократы, но с различными установками, с разными личными мотивами, которые в той или иной мере отражают интересы всего общества. Но этого недостаточно для того, чтобы сконсолидировать до конца все силы Ленсовета, действовать, так сказать, в едином порыве.

Я думаю, Собчак как раз пытается сплотить и направить усилия Ленсовета на выход из того прорыва, в котором находится Ленинград. К сожалению, не все ему удавалось. На последней сессии, мне кажется, был переломный момент. И его личный авторитет, благоразумие тех депутатов-демократов, которые поддерживали Собчака, все-таки изменили ход событий. И сейчас, на мой взгляд, обстановка в Ленсовете стабилизируется. Это скажется положительно и на обстановке в Ленинграде в целом.

— А как, в таком случае, вы восприняли обвинение в адрес Собчака по поводу того, что он требует авторитарных методов, реальных рычагов власти? Кстати, намек на авторитаризм прозвучал и в выступлении Травкина на учредительном съезде движения «Демократическая Россия» — мол, Собчак хочет стать генерал-губернатором...

—Да, намек такой прозвучал. Но я лично думаю, что и Попов, и Собчак, столкнувшись с аналогичной ситуацией в Моссовете и Ленсовете, первыми почувствовали, что демократия — это не значит безвластие. Это значит, что структуры власти должны отражать интересы народа на демократических началах. А в противном случае — ничего нельзя реально сделать. И поэтому предложения, с которыми вышел в итоге Собчак, призваны были способствовать усилению исполнительной власти, наведению порядка и улучшению жизни в Ленинграде и в стране.

— То есть между демократическими воззрениями и требованием дисциплины нет противоречия...

— Нет, конечно! И заявления, будто Собчак —ставленник Горбачева, на мой взгляд, не соответствуют действительности. Анатолий Александрович проводит в жизнь свою линию, высказывает и отстаивает собственные взгляды, которые перекликаются с чаяниями ленинградцев. И ленинградцы это отлично понимают, а потому в большинстве своем, я повторяю, поддерживают Анатолия Александровича!

Записал С. МАТЮХИН.

Возвращаясь к напечатанному

«В СВЯЗИ С ПРИБЛИЖЕНИЕМ МЕСТА ЖИТЕЛЬСТВА К РАБОТЕ»

Есть золотые слова у еще здравствующего нашего юмориста Михаила Жванецкого: «Что охраняем, то имеем. Ничего не охраняем, ничего не имеем». Короче сказать о сути наших многочисленных привилегий, по-моему, нельзя. И эту истину, в который уже раз, подтверждают последние публикации нашей газеты о всевозможных льготах для «непростых» членов компартии и советской власти. Но «крестьян» с набережной и «автолюбителей» из Дома Советов эти факты ничуть не смущают. Механизм привилегий продолжает работать без остановки, плодя все новые «секретные» решения о распределении благоустроенных квартир в благоустроенных кварталах Свердловска.

И подтверждением тому служит материал из пресс-центра горсовета, который поступил в редакцию буквально на днях. Он озаглавлен по-казенному сухо: «Результаты проверок депутатами горсовета законности улучшения жилищных условий председателем обкома профсоюза В. А. Ворошиловым и жителями дома № 24 по улице Антона Валека». Мы предлагаем вашему вниманию выдержки из этого документа с небольшими сокращениями, чтобы продолжить начатую тему о привилегиях, который, как айсберг в темных водах, все еще хранит от народа много «страшных» тайн.

«Народные депутаты горсовета В. Швецов и И. Решетников провели проверку законности улучшения жилищных условий В. Ворошиловым и установили, что его семья из четырех человек на прежней квартире по ул. Прибалтийской занимала площадь по 9,7 кв. м на каждого, в то время как учетная норма в Свердловской области — 7 кв. м.

Однако решением Кировского райисполкома от 7.06.90 г. эта трехкомнатная квартира заменяется четырехкомнатной по улице Куйбышева, 84, кор. 1. Дом кирпичный, улучшенной планировки, расположен в центральном районе города. Прежнее жилье было далеко от центра, и в своей просьбе на имя председателя горисполкома Ю. Новикова председатель облсовпрофа И. Потапов так и указывает это новое, неизвестное доселе жилищному законодательству основание для улучшения жилищных условий: «В связи с приближением места жительства к работе».

6 сентября нынешнего года результаты этой проверки были предметом обсуждения на очередном президиуме Свердловского горсовета.

Было принято решение отменить распоряжение отдела по учету и распределению жилой площади Свердловского горисполкома о передаче квартир по ул. Прибалтийской и по ул. Куйбышева, 84. В. Ворошилову было предложено добровольно освободить новую квартиру, а в случае отказа поручить прокуратуре Кировского района провести в свою очередь проверку законности получения квартиры. Материалы проверки направлены в ВЦСПС и Федерацию независимых профсоюзов для принятия соответствующих мер.

Народные депутаты горсовета В. Швецов и И. Решетников вместе с депутатом А. Ляпустиным провели проверку законности улучшения жилищных условий жителей дома № 24 по ул. Антона Валека. Основанием для этой проверки послужила статья в газете «Известия» от 8 августа нынешнего года С. Плотникова «Захват дома в престижном районе», в которой автор требовал от нового депутатского корпуса выяснить, на каком основании селились люди в этот дом.

Депутатская группа выяснила, что там незаконно получили квартиры бывший председатель Верх-Исетского райисполкома В. Сурин, начальник ПЖРУ Свердловска Г. Малышев, начальник управления внутренних войск МВД по Уралу З. Сидоренко, управляющие трестами «Свердловскгражданстрой» и «Уралметаллургмонтаж» И. Кныш и А. Логинов, начальник отдела развития материальной базы социальной сферы ГлавПЭУ облисполкома Т. Леканова, техник хозотдела облисполкома Л. Райская.

В организациях областного комитета КПСС и Свердловского облисполкома, как выяснилось в ходе депутатской проверки, ставили на учет и выдавали новое жилье всем сотрудникам, пожелавшим улучшить свои условия, имея на одного проживающего от 7,1 кв. м до 15 кв. м. Такие списки до 1990 г. утверждались в отделе по учету и распределению жилья горисполкома в нарушение «Правил учета граждан, нуждающихся в улучшении жилищных условий и предоставлении жилых помещений в Свердловской области», утвержденных Свердловским облисполкомом и президиумом облсовпрофа 15 августа 1989 г.

Вот уж поистине — своя рука владыка: сами принимаем решения на основе буквы Закона и сами же нарушаем! Депутатская комиссия считает, что всю полноту ответственности за нарушение действующего законодательства несут И. Корчемкин и Ю. Новиков.

С 1990 г. ОК КПСС и облисполком утверждают списки очередности сотрудников по месту расположения организаций, то есть в Верх-Исетском райисполкоме. И здесь они не подписывались до 25 сентября текущего года, потому что в них были фамилии людей, не нуждающихся в улучшении жилья. Но горисполком рассудил, видимо, по-своему и распорядился незаконно выдать ордера ответственному исполнителю ОК КПСС В. Егоровой, техническому секретарю аграрного отдела ОК КПСС В. Михайловской, водителю ОК КПСС В. Коробову, инструктору отдела организационно-партийной и кадровой работы ОК КПСС Р. Подкорытовой, инструктору по строительству управления делами ОК КПСС А. Лощенко, экспедитору-кладовщику управления делами ОК КПСС А. Маркелову, главному бухгалтеру ОК КПСС О. Молотиловой, зав. производством столовой № 37 в здании ОК КПСС и облисполкома В. Егановой.

Проверкой установлено, что существует практика выделения квартир сверх установленной нормы. Именно так получили свои новые трехкомнатные квартиры общей площадью 90 квадратных метров каждая в доме № 24 генерал-майор КГБ в отставке Н. Вакуленко и начальник политуправления генерал-майор И. Ноздрачев.

В горкоме КПСС до февраля 1990 г. существовала практика выделения жилья работникам горкома и райкомов КПСС, вообще не стоявшим в очереди и не нуждавшимся в улучшении жилищных условий. Так, на основании личного письма бывшего первого секретаря ГК КПСС В. Кадочникова в феврале 1990 г. был выдан ордер второму секретарю Октябрьского РК КПСС В. Гречишкину. Городская прокуратура аннулировала ордер и гарантию на получение квартиры. Точно такая же история с участием В. Кадочникова в июле прошлого года, когда по его письму была передана четырехкомнатная квартира для первого секретаря Верх-Исетского РК КПСС Г. Дронина, в то время как на каждого члена его семьи уже приходилось в старой квартире по 12,3 кв. м. По мнению депутатской комиссии, в данном случае имеет место должностная привилегия.

Как считает комиссия, председатель Верх-Исетского райисполкома В. Сурин и зав. отделом по учету и распределению жилья Л. Коржавина содействовали незаконному выделению жилья Г. Дронину точно так же, как Г. Дронин в 1990 г. содействовал незаконному получению новой трехкомнатной квартиры председателем райисполкома В. Суриным. Это свидетельство круговой поруки руководителей Верх-Исетского района в незаконных сделках в распределении квартир.

Депутаты считают, что существующее ранее в 1984—89 годах выделение новых квартир обкому КПСС на основании решений горисполкома в объеме 1300—1900 кв. м создало условия социальной несправедливости, так как «очередник» аппарата КПСС в 1990 г. получает квартиру через 1,5-3 года с момента постановки на учет, на предприятиях города очередь движется 10—15 лет, в райисполкомах — 20—25 лет.

Проверкой установлено, что в прошлом году в Орджоникидзевском РК КПСС стояли в очереди 14 человек, из них 9 к концу года улучшили жилищные условия, в Кировском РК из 15 — восемь, в Чкаловском — из 16 — восемь, в Верх-Исетском — из 7 — трое, в Октябрьском — из 12 — четверо, в Ленинском (единственном!) — из восьми стоявших на очереди никто не получил, т. к. по «Правилам» не нуждались в улучшении жилья. В горкоме КПСС из 14 — восемь человек улучшили свое жилье.

Пресс-центр Свердловского горсовета.

Фоторепортаж

Под трехцветными флагами

Урал издавна был центром военной промышленности. Именно с деятельностью ВПК во многом связано обострение в регионе экологических проблем. Достаточно вспомнить кыштымский выброс 1957 года, ядерные взрывы на полигонах Пермской области. Понятно, что любые планы военных встречают негативное отношение населения. Вот и сообщение «Голоса Америки» о предполагаемом переносе Семипалатинского ядерного полигона на Северный Урал вызвало протесты людей. Массовый митинг состоялся в минувшее воскресенье в Свердловске.

Организатор акции — Социал-демократическая партия России, второй съезд которой проходил в нашем городе. Среди ораторов — делегаты съезда из Удмуртии, Мурманской и Камчатской областей. Перед собравшимися выступил член правления Социал-демократической партии России, народный депутат СССР А. М. Оболенский.

На митинге говорилось, что продолжение атомных испытаний — это лишь одно из проявлений могущества военно-промышленного комплекса. Военная индустрия поглощает огромные ресурсы, тормозит развитие страны. Например, в настоящее время ведется строительство новых кораблей, стоимость каждого — миллиарды рублей. Этих денег вполне бы хватило, чтобы накормить народ.

Большинство выступавших поднимали чисто политические проблемы. Каково отношение социал-демократов к многопартийности? Чего можно ожидать от перехода на рынок и приватизации? В чем суть разногласий между СДПР и Демократической партией России? Из прозвучавших выступлений следовало, что новая партия намерена придерживаться традиций мировой социал-демократии. Это значит, что ее члены выступают за рынок, но против абсолютной стихии в экономике. Они поддерживают требование суда над КПСС, но возражают против репрессий и гонений в отношении коммунистов. Крови за 70 лет пролито достаточно, необходимо сделать все, чтобы сохранить гражданский мир. О позиции участников митинга говорят и многочисленные плакаты: «Парткомы — прочь с предприятий!», «Работать на себя, а не на министерства и ведомства во главе с КПСС!», «Свобода, справедливость, солидарность!». Ну, а самой колоритной деталью митинга, пожалуй, были трехцветные российские флаги.

Будем считать, что дебют социал-демократов в Свердловске состоялся.

В. ВОХМИН.

НА СНИМКАХ: выступает народный депутат СССР А. М. Оболенский; митинг в Историческом сквере.

Фото В. ЯКУБОВА.

Ядерный референдум

ДЕПУТАТСКИЙ ЗАПРОС

Министру обороны СССР тов. Язову Д. Т.

Уважаемый Дмитрий Тимофеевич!

Свердловская областная молодежная газета «На смену!» 17.10.90 г. опубликовала заметку «Эхо уральской Невады» об экологическом митинге, состоявшемся 14 октября в Свердловске. Согласно этой заметке, ряд выступавших на митинге, жители гг. Серова и Ивделя, сообщили, что, по их сведениям, в районе г. Ивделя (гора Чистоп, пос. Суеватпауль) ведется строительство ядерного полигона. Выступавшие мотивировали это сопоставлением информации передачи «Голоса Америки» с фактами запрета на доступ в тайгу в указанном районе и большого скопления в нем строительной техники.

Учитывая обращения избирателей и предвидя возможность дополнительного обострения социальной напряженности в регионе из-за недостатка информации по этому вопросу, прошу Вас сообщить:

— действительно ли в указанном районе (или прилегающих к нему) проводятся или планируется провести строительные работы в интересах Минобороны и если да, то связаны ли такие работы с испытаниями ядерного оружия или с другими операциями, опасными для природы и здоровья людей.

При необходимости прошу также содействовать допуску в указанный район группы депутатов Свердловского областного и местных Советов.

Ответ прошу адресовать: 620040, г. Свердловск, машиностроительный завод им. Калинина, партком, народному депутату СССР Волкову В. А.

Член Верховного Совета СССР

В. ВОЛКОВ.

Прошу слова!

МЫ ПОКА НЕ ЦИЦЕРОНЫ

«В человеке должно быть все прекрасно: и лицо, и одежда, и душа, и мысли». И речь — беспременно продолжили бы Чехова современные «знатоки» русского языка — адвокат Л. М. Стародубская и инвалид Отечественной войны И. Е. Кисляков, добровольно взявшие на себя роль референтов депутатских выступлений в Свердловском облсовете.

«Уже месяц страдаю от прослушивания передач, — сообщает в своей телефонограмме в облсовет Л. М. Стародубская. — До каких пор будете пакостить русский прекрасный язык? Депутаты говорят недопустимо неграмотно. В таком виде их речь не может транслироваться ни по радио, ни по телевидению. Это способствует порче языка граждан. Для тех, кто знает русский язык немножко лучше, слушать подобное — физическое и нравственное страдание».

И как выход из поголовного депутатского косноязычия предлагает: «Из чувства скромности некоторые депутаты должны говорить поменьше, если они в себе не уверены».

«Руководителю пресс-центра облсовета. Выступал по телевидению и радио. Очень плохо говорит. Позорит Советскую власть. Надо его заменить», — негодует, обращаясь в комиссию по гласности Свердловского облсовета, И. В. Кисляков, предлагая свой, альтернативный вариант борьбы с депутатской неграмотностью.

Согласна, наши местные депутаты — не Цицероны. Язык их далеко не совершенен и безупречен. Не всегда они используют и парламентские выражения... Однако, вспомним — кого мы выбирали в депутаты? Профессиональных лекторов и краснобаев или лучших представителей (по крайней мере — стремились выбрать таковых) интеллигенции, рабочего класса, крестьянства, которым доверили представлять и защищать наши интересы в местных органах власти?

Ну, разумеется, куда приятнее слышать благозвучную, без сучка и задоринки речь, которая бы ни по форме, ни по содержанию «не резала» ухо, не причиняла бы «физическое и нравственное страдание».

И, все же, разберемся — что в данном, конкретном случае для нас, избирателей, важнее — форма или содержание? Ведь прямая трансляция специально и была организована для того, чтобы мы, избиратели, могли активно участвовать в работе сессии, вносить в нее свои замечания, дополнения, коррективы. Тем же, кто, как Л. М. Стародубская, «страдает от прослушивания передач с сессии», я бы посоветовала просто не включать в это время приемник или настроить его на другую волну.

Вспомним, сразу ли у нас получается дело, за которое мы беремся впервые? А депутаты лишь вначале своего пятилетнего пути. Залогом тому может быть только наше, избирателей, чуткое, доброжелательное к ним отношение, понимание того непростого положения, в котором они оказались, выйдя на трибуну.

Если же депутаты, следуя совету Стародубской, из чувства ложной скромности или еще по каким-либо соображениям, будут отмалчиваться на сессиях — в проигрыше останемся прежде всего мы, избиратели. Быть может, прежде всего именно эту цель и преследуют некоторые «знатоки» русского языка, посылая на сессию телефонограммы с придирками по мелочам?

Побывав на сессиях Советов разных уровней, я, по крайней мере, могу отметить, что у наших местных депутатов не наблюдается таких вопиющих нарушений депутатской этики — захлопывание, затопывание и т. д.,сплошь и рядом встречающихся на съездах и сессиях наших высших Советов — СССР и РСФСР (которые, тем не менее, не раз претендовали на то, чтобы показать образец поведения и работы для нижестоящих Советов).

И в этом смысле напротив — наши местные Советы могли послужить примером для своих «высоких братьев» из республики и Союза. Хотя и у нас далеко не все гладко и благополучно. Так, например, если депутаты республиканского парламента своим захлопыванием и затопыванием помешали народному депутату СССР (а затем и РСФСР) Г. Старовойтовой, умнейшей женщине, ученому, закончить свое выступление на I Съезде народных депутатов РСФСР, то депутаты нашего облсовета на своей текущей последней сессии совсем уж не по-парламентски — дружным смехом — встретили выступление своего коллеги, депутата Г. Н. Кареловой, доцента, человека дела, немного, может, разволновавшейся перед лицом большой аудитории.

Мне даже на миг показалось, что я присутствую на передаче «Клуб веселых и находчивых» (судя по тем репликам, что отпускали депутаты - мужчины, которых в облсовете — большинство). А, между тем, Галина Николаевна говорила о достаточно серьезных вещах, таких, например, как место женщины, ее права в условиях рыночной экономики.

Я понимаю, что тот пункт, который зачитала Г. Н. Карелова из программы женской группы «Женщина и бизнес», непривычен для нас, родившихся в советском обществе и не вполне представляющих, что кроется за этим магическим словом — бизнес. Оно и у меня невольно вызвало улыбку. Бурная же реакция на него со стороны депутатского корпуса облсовета была явно преувеличенной и нездоровой, лишний раз подтвердив, что три копейки, которые затрачиваются у нас в стране на культуру из расчета на человека (о чем нам сообщил министр культуры СССР Н. Губенко) — явно недостаточны. И я думаю, что комиссии по депутатской этике облсовета есть о чем поговорить с депутатами по этому поводу.

В заключение хочу добавить, что научиться связно излагать свои мысли, завоевывать внимание слушателя — эти «науки» нетрудно одолеть. И депутаты их одолеют. А пока не надо так строго спрашивать с них, молчавших 70 лет.

И. ДОБРАЯ.

Моя Родина — СССР

НЕ ВЫПЛАКАТЬ СЛЕЗЫ

НОВГОРОД. Не высохли слезы, не утихла печаль матерей, дети которых сложили головы на земле Афганистана. Вместе с ними по погибшим скорбят их сверстники и люди старших поколений.

Многие из тех, кто вернулся в Новгород из Афганистана, устроены на работу с учетом пожеланий, получили квартиры. Особую заботу проявляют в городе на Волхове о раненых. Предприятия периодически оказывают им и семьям погибших материальную помощь, по праздникам преподносят подарки. Совсем недавно по решению совета директоров промышленных предприятий и объединений Новгорода раненым афганцам, а их здесь 16, подарены видеомагнитофоны «Электроника-12», выпускаемые местным объединением «Комплекс».

НА СНИМКЕ: И. А. Максимов — один из активных членов совета ветеранов Афганистана. Фотохроника ТАСС.

Актуальное интервью

ТРИ ЗВЕНА ОДНОЙ ЦЕПИ

«В рамках задачи практической реализации новой концепции образования предлагается создание средней общеобразовательной школы-лицея при Свердловском горном институте со статусом экспериментальной площадки...»

Из заявки на организацию школы-лицея горногеологического профиля.

Словом «лицей» сейчас никого не удивишь. Снова открываются гимназии, колледжи... И, тем не менее, открывшаяся недавно школа-лицей № 173 необычна. Почему? На этот вопрос я прошу ответить проректора Свердловского горного института В. А. Лукаса.

— Идея родилась около двух лет назад: мы взяли шефство над строящейся рядом с институтом школой. Проект ее новый, с мастерскими, тремя спортзалами, актовым залом, с теплицей, бассейном, отдельным корпусом, спальными помещениями для шестилеток. Эту хорошую материальную базу мы решили использовать для современной идеи технического лицея.

— Вильмар Адольфович, какова структура лицея?

— Лицей состоит из школ первой (1—4 классы), второй (5—9 классы) ступеней и собственно лицея (10—11 классы), функционально связанного с СГИ и являющегося своеобразным «подготовительным отделением» как для горного института, так и других технических вузов.

Итак, в перспективе — создание системы непрерывного образования «школа — вуз». Авторы этой социально-педагогической инициативы — СГИ, Центр НТТМ «Свердловск» и администрация школы № 173. Для руководства экспериментом создан Совет попечителей, в состав которого, помимо уже перечисленных организаций, входят представители ПГО «Уралгеология», ПО «Уралкварцсамоцветы» и института «Уралмеханобр». Организации-попечители ежегодно должны вносить на содержание лицея не менее 30 тысяч рублей.

Высший орган управления школой-лицеем — Совет школы, в него входят на равных правах представители коллективов учителей, учеников, родителей и организаций-попечителей.

И снова — слово В. А. Лукасу.

— Мы готовим пакет документов — экспериментальный учебный план программы дисциплин, в том числе интегрированных. После их утверждения в ГлавУНО Свердоблисполкома надеемся получить статус экспериментальной площадки — горного лицея. Статус этот дает ряд преимуществ: общегородской конкурсный набор учащихся, ограниченный их контингент (не более 25 человек в классе), льготные условия оплаты учительского труда, контрактная система набора учителей.

— Как будет осуществляться связь «школа — вуз»?

— К обучению школьников мы привлекаем преподавателей института. Факультативные занятия проводят только они. Школьные лабораторные занятия будут проводиться в лабораториях института. Вместе со студентами лицеисты будут проходить геофизические и геологические учебные практики на базах института в Верхней Сысерти и Сухом Логу. Выпускные экзамены в лицее будут засчитываться как вступительные в наш институт.

Вообще, у нас много идей — как бы не захлебнуться...

— Мы говорили о старшеклассниках. А как будут чувствовать себя в лицее младшие школьники?

— В этом году у нас уже был конкурсный набор. Учителя им удовлетворены. Желающих учиться в лицее много, мне даже приходилось некоторых отговаривать. Лицей приобрел добрую славу еще до своего возникновения.

До 5 класса никаких факультативов не будет. При желании школьники I ступени могут обучаться иностранным языкам. Обязательный для изучения язык — английский. Правда, в школе I ступени обучение ему будет платным.

— Чем будет отличаться обучение в лицее от обучения в обычной школе?

— В программу школ I и II ступеней вводится расширенный курс эстетического воспитания, увеличивается число обязательных уроков физкультуры, физико-математического профиля, курсы политехнического цикла, логики, изобретательства. Кроме того, в школьных мастерских учащиеся смогут приобщаться к камнерезному делу и даже зарабатывать деньги за изготовление сувениров.

При лицее планируется функционирование школы искусств — самостоятельного структурного подразделения со своими принципами финансирования и своей администрацией.

Кстати, по решению Гособразования и Министерства геологии в Свердловске открывается Всесоюзный клуб юных геологов. Совет попечителей принял решение о размещении этого клуба в здании лицея. Клуб будет постоянно действующим, в течение года планируется проведение слетов, олимпиад, в которых будут принимать участие и наши школьники.

Что говорить — в прошлые годы в институт поступали зачастую случайные люди: лишь бы куда-нибудь, за компанию с другом или подругой. Сейчас институт сам занялся подготовкой своих будущих студентов. Причем, как мы видим, подготовкой не только в техническом, но и в эстетическом плане.

Все бы ничего, только... Помещения у лицея пока нет: школа еще не достроена. В сентябре школьники занимались в аудиториях СГИ. К 1 октября здание школы должно было быть закончено. Должно было быть... Сейчас у школьников вынужденные каникулы. Но нет никакой гарантии, что к будущей неделе школа будет готова принять лицеистов.

И еще один факт. Ректорат СГИ предложил руководителям Свердловского горно-металлургического техникума (колледжа) им. И. И. Ползунова, Исовского и Миасского геологоразведочных техникумов, Сысертского ПТУ № 85 и горного лицея создать на договорной основе добровольное образовательное объединение — Уральский региональный горно-геологический учебный комплекс с головным учебным заведением комплекса — горным институтом. Учредительное заседание Совета учебного комплекса планируется провести 20 ноября.

В цепочку «школа — вуз» вплетается еще одно звено.

Е. ЛОБАНОВ,
наш нешт. корреспондент.

Сообщаем подробности

Камнем — по гласности

Между Прибалтикой и Карабахом

...ОНИ бесцеремонно ворвались в Дом печати, захватили заложников, угрожая расправой. Они подводили сотрудников газеты «Молодежь Молдавии» к окну, обещая скинуть вниз, хватали за волосы. А в кабинет к дрожащим от страха женщинам вошел милиционер и сообщил: «Вас там, внизу, ждут...».

Кишинев называют белокаменным городом. Он, окруженный садами и виноградниками, и вправду создает особое впечатление «светлости». Гуляя по его утопающим в зелени улицам, ощущаешь беззаботность своего существования, немыслимую легкость и спокойствие. Но стоит почитать местную прессу — и волосы встают дыбом: республика чуть ли не на ножах, вот-вот начнется гражданская война. А на залитых южным солнцем удивительно чистых улицах встречаешь приветливые лица людей, которые доброжелательно реагируют на русский язык. Больше чем за неделю пребывания на гостеприимной молдавской земле лично не встречался с проявлением какого-то либо национализма и экстремизма. Лишь рассказы наших молдавских коллег во время прогулок по городу возвращали нас к событиям, разительно контрастирующим с увиденным. Здесь, недалеко от парламента, взбудораженная толпа гналась за журналистом центрального телевидения, там летели камни в здание МВД, тут стояли баррикады и свистели дубинки, а иногда проливалась кровь.

Встретиться с коллегами из кишиневской молодежки хотелось из чисто профессионального интереса, расспросить о ситуации в республике, остающейся для многих из нас, живущих в России, тайной за семью печатями. Но к моему приезду газета «Молодежь Молдавии» уже около месяца находилась по существу в подполье, объявив политическую забастовку после очередного погрома разъяренной «группы читателей». Вычислить кого-то из сотрудников «ММ» мы с коллегами из Молдавии пытались всю неделю. Но тщетно. И все-таки нам повезло. Встретились случайно, на улице. Лена — корреспондент одного из отделов редакции, несмотря на нехватку времени, от беседы с нами не отказалась: «Рассказать всю правду об этом — святое дело».

В фойе Дома печати, у входа в лифт корреспондент одной из местных газет, сверкнув глазами на Лену, не без угрозы спросил: **«Все еще сюда ходите?»**

— А что, нельзя? Или только вы тут хозяева? — парирует Лена.

— Да, мы хозяева в Молдове, здесь, не в России же!

— Каково? — спрашивает нас Лена. Мы в недоумении пожимаем плечами.

Что мы знаем о ситуации в Молдове? О том, что государственным языком объявлен молдавский, что вызывает негативную реакцию в некоторых русскоязычных городах, что после 600 лет письменности на кириллице введена латинская графика. По Молдове прокатилась волна смены вывесок, названий городов, улиц. В Кишиневе, например, коренные жители сами нередко путаются в названиях. Изменена государственная символика: флагом Молдовы стал трехцветный триколор, как и в Румынии. Румынскую ориентацию, правда, поддерживают далеко не все (июльские опросы общественного мнения в семи районах с преобладанием молдавского населения выявили 81% из числа опрошенных, выступающих за снятие триколора). Курс правительства на резкое «революционное обновление», особенно в последнее время, встречен неоднозначно. Реакцией на него стало создание двух новых автономий — независимой Гагаузской республики и Приднестровской республики в составе обновленного СССР — так она объявила себя. А что же правительство? Оно не утвердило ни одного референдума, назвало создание обеих республик «неконституционным», прекратило передачи по телевидению на гагаузском языке. В уголовный кодекс республики введена статья, по которой признается преступным «открытое гражданское неповиновение». Однако это понятие не конкретизируется, что может стать основой репрессий для инакомыслящих. В результате всего — в республике противостояние. Забастовки, митинги, народное недовольство. Газеты сообщают анекдотичный случай, когда министр внутренних дел Молдовы, прибывший в сопровождении автоматчиков к митингу на юге республики, «очень громко ругался матом» в студии местного телевидения. А в общем-то мало веселого в накаленной политической атмосфере республики.

...В редакционном кабинете на пятом этаже — бардак: последствия погрома, уже третьего по счету: «Ничему не удивляйтесь,— предупреждает Лена, — если даже кто-то сейчас вломится в дверь и попытается выбросить вас в окно». Мы переглядываемся и закрываем изнутри дверь.

Как же такое могло случиться? По существу газету закрыл не парламент, не учредитель — ЦК ЛКСММ, а толпа «недоброжелателей», вообще неизвестно кто. Возможно ли такое в демократической суверенной республике? И почему никто не встал на защиту молодежки? Может быть, сама газета дала повод?

— Да вы что? — удивляется Лена,— обычная молодежка, ничего страшного. Просто если что-то случалось в республике, мы не молчали, реагировали. И вот результат.

«Допустим, ошибалась молодежка, но почему сразу погром, насилие, угрозы? Почему молчание журналистов других газет? Случайно ли разгромлена именно русскоязычная газета? Почему, наконец, коллеги по перу в Доме печати так косо смотрят на сотрудников «ММ»? Вопросы, вопросы...

— Сначала у нас были иллюзии по поводу демократичности новой власти. Когда стало очевидно, что все, что не совпадает с позицией народного фронта, подавляется, когда увольняют по языковому признаку, когда людей, живущих в одной суверенной республике, делят на хозяев и не хозяев — молчать было нельзя. Многие тогда сделали вид, что ничего не происходит, а мы нет. И нам заткнули рот, а теперь о нас вытирают ноги. То, что с нами сделали,— это запрет на профессию, духовное подавление личности. Где плюрализм, свобода мысли, демократия, провозглашаемая нашим правительством? Как жить дальше, ведь теперь мы безработные, где взять деньги, как кормить детей? Солидарность журналистов — пустой звук, очень многие от нас отвернулись. Страшно, могут и убрать. Я вот тоже жить хочу.

...В Кишиневе темнеет быстро. Подкравшаяся за окном темнота создавала ощущение тревоги. Лена, волнуясь, уничтожала одну за другой дефицитные сигареты, сизый дым заслонял рваный закат, принимавший, как казалось, зловещие очертания.

— Понимаешь, пирамида власти просто перевернулась, те, кто раньше были «внизу», теперь «наверху» и наоборот,— продолжает Лена.— Раньше преследовали народный фронт, теперь они преследуют всех остальных. А что они сделали после опубликования статьи Солженицына? Выдернули цитату оттуда, что если, мол, Молдавия тяготеет к Румынии, то пусть вступает туда. И стучат в грудь кулаком: Солженицын на нашей стороне. А нас кто-нибудь о чем-то спросил? Но это еще цветочки. У бывшего митрополита Молдавии Серапиона перевернули машину прямо возле собора. А весной в самом центре города националисты убили студента техникума. А когда редакция пошла на митинг, с лозунгами самыми безобидными типа «Мы не хотим смерти наших детей», то в нас полетели камни. Одна из газет опубликовала номера машин нынешнего правительства, и ее вскоре прикрыли. Это, по-моему, отнюдь не случайности, это проявление тотального духового давления на неугодных и инакомыслящих.

Знаете, что пишут западные корреспонденты о Молдове? Что, дескать, идет подъем, развитие демократии и без издержек, естественно, не обходится. А нарастающая напряженность в республике, где с минуты на минуту могут начаться беспорядки? А кровь? Глупо копировать у нас Прибалтику, мы все такие разные, у нас другие традиции, темперамент, культура. Мы находимся между Прибалтикой и Карабахом.

Слушал взволнованный рассказ коллеги и думал о том, что одни известные крайности недавнего прошлого республики породили другие — политический национализм, попытки разделения людей по национальному признаку. Намного ли в таком случае новая власть лучше старой? Понимал, что, возможно, Лена где-то и драматизирует события (хотя зачем?), но не давал покоя сам факт разгрома газеты, молчание по этому поводу «высоких трибун». Значит, права Лена?

— У нас не оказалось Родины. Мы никому теперь здесь не нужны. Надо бить в набат. Я хотела бы спросить у Ельцина, будут ли при заключении союзного договора оговариваться политические условия безопасности русских, проживающих в Молдове, соблюдение прав человека по отношению к ним. Я не верю, что Ельцин не знает о нашем положении. А если знает, то почему ничего не предпринимает по спасению русских людей? Куда же нам еще обращаться? В милицию? Она — национализирована, выполняет указание властей.

Лена знает, что в России не всегда ясно представляют положение на южных окраинах Союза, в частности в Молдове. Она считает, что центральная пресса не дает полной правдивой картины процессов, происходящих в республике. Допускает, что русскоязычное население также подвержено некоторым крайностям, что обостряет и без того сложное положение в республике. Мы удивлялись, как все сказанное ею далеко от увиденного нами. «На базаре национальность не спрашивают», — отвечала она. В конце беседы попросил записать фамилию коллеги. — «Не надо, пусть будет просто Лена. И записи убери подальше». На том в тот вечер и расстались.

После я думал, что происходящее в Молдове не настолько далеко от нас, чтобы не знать этого. Страшно жить там, где душится гласность, где ограничивается независимость, право на свою точку зрения. Страшно противопоставить себя настроениям разнузданной толпы, готовой сегодня смять одну власть, а завтра — другую. Страшно говорить о разуме и согласии перед обезумевшими. Только молчать нельзя. «Промолчи,— писал А. Галич... — попадешь в палачи».

А закончить этот материал я хочу словами Б. Е. Мельника, ректора университета Молдовы, заслуженного деятеля науки: «Я обращаюсь к моим соотечественникам, ко всем людям доброй воли с просьбой проявлять мудрость, доброжелательность к Человеку, независимо от его социального статуса, происхождения, национальности. Ибо мы, к сожалению, остаемся лишь свидетелями — пассивными! — событий, которые нас разъединяют. Осложнять положение, которое и без того осложнено чувствами мести, разъяренности, недоброжелательности, — это не выход из тупика. Вся история нашего человечества убедительно доказывает, что ни один народ или отдельный индивидуум не сделал ни шагу по направлению к процветанию, не обеспечил себе счастливой жизни, если он обидел, оскорбил, принес несчастье другому народу или другому индивидууму. Никакой суверенитет, никакая автономия, независимость или свобода не могут принести полного удовлетворения, покоя душевного, если рядом страдают люди, если другие нам подобные льют слезы, пребывают в состоянии страха, стресса, беспокойства... Разве душевные травмы, оскорбления, страдания, которые мы причиняем другим людям, облегчают хоть сколько-нибудь наше благосостояние, наш духовный мир?».

А. СКРИПОВ.

Кишинев—Свердловск.

P. S. Когда материал готовился в печать, пришло сообщение: поздно вечером на пятом этаже Дома печати в Кишиневе произошел сильный пожар. На том самом, где за несколько часов до этого состоялось собрание коллектива редакции «ММ» и решено было возобновить выпуск газеты. Случайное совпадение? Вряд ли.

Кишинев. Демонстрация против образования автономных республик в Молдове. Фото из журнала «Тайм».

Реплика

ВСЕ — НА СЛЕТ!

Много говорится и пишется о перестройке в комсомоле, о перестройке в пионерской организации, о том, что годы культа и годы застоя нанесли сокрушительные удары по этим организациям.

Что же делали в эти времена деятели науки, работающие в этой области? Они успешно защищали кандидатские и даже докторские диссертации.

Так, по истории ВПО им. В. И. Ленина с 1940 по 1988 гг. защищено 60 кандидатских, а в 1975 году тов. Юсуфовым Р. Ю. защищена докторская диссертация по теме: «Деятельность партийных организаций Дагестана по развитию детского коммунистического движения (1920—1970 гг.»). Надо спросить у тов. Палкина, он, наверняка, знает, что происходит с пионерией — тема его кандидатской, защищенной в 1982 г: «Комсомол — активный помощник партии по руководству пионерским движением».

И задаются вопросом люди, работающие с детьми и подростками: «Где тот кладезь мудрости, который заложен в пяти докторских и 207 кандидатских диссертациях, защищенных по проблемам теории и методики пионерской работы?»

Не стали наши дети учиться лучше, хотя еще в 1967 г. Р. Байназаров объяснил всем «Роль пионерской организации школы в повышении активности учащихся в учебной деятельности» и стал кандидатом педагогических наук.

Диссертации защищались по темам, годным на все случаи жизни. Надо организовать прием в пионеры? Пожалуйста, кандидатская Л. А. Кобяк «Подготовка учащихся первых и вторых классов к вступлению в пионерскую организацию»... Мальчики и девочки в классе не ладят? Пожалуйста, докторская К. Д. Радиной «Воспитание чувств детей и подростков в деятельности пионерской организации». Почему Западная Украина стала советской? Все очень просто, возьмите в библиотеке диссертацию 1977 года Е. Ф. Ятлук «Организация «Красный пионер Западной Украины» и ее роль в формировании классового сознания детей трудящихся». Вам все станет понятно.

Конечно, огульно хаять всех нельзя, к настоящему времени по тематике детского и юношеского движения защищено 460 диссертаций, в том числе 7 докторских.

В порядке инициативы предлагаем организовать слет диссертантов, может, они помогут в становлении обновленных пионерии и комсомола?

Информационное агентство «Уралинформ».

СИТУАЦИЯ: КРИЗИС УГЛУБЛЯЕТСЯ

Увеличивается количество публикаций в американской печати по вопросам, касающимся арабского мира. В частности, еженедельник «Ю. С. ньюс энд уорлд рипорт» опубликовал статью под заголовком «Кто имеет, а кто нет...», посвященную глубокому расслоению по имущественному принципу, которое наблюдается в Арабских странах на сегодняшний день. Все зависит от того, имеет ли данная страна нефть или нет. Наличие «черного золота» гарантирует процветание, в то время как его отсутствие обрекает на непроглядную нищету.

На схеме обозначен доход на душу населения в данной стране в долларах и его (населения) численность в миллионах человек. Как видно из схемы, наиболее богатыми являются Объединенные Арабские Эмираты, в то время как список «неудачников» завершает Йемен. Этим, подчеркивает журнал, во многом объясняется двоякое отношение Арабских стран к агрессии Ирака против Кувейта: тем, у кого нефти нет, не жалко избиваемого богатого соседа...

Фотохроника ТАСС.

TO HAVE AND HAVE NOT

The Arab world is sharply divided between wealthy nations that have oil and poor ones that don't. Libya is the only Arab nation outside the Persian Gulf with a per capita GNP greater than $5,000.

	GNP per capita	Population
HAVES		
U.A.E.	$15,720	1.5 mil.
Kuwait	$13,680	2.0 mil.
Qatar	$11,610	.4 mil.
Bahrain	$6,610	.5 mil.
Saudi Arabia	$6,170	14.0 mil.
Oman	$5,070	1.4 mil.
HAVE-NOTS		
Algeria	$2,450	23.9 mil.
Iraq	$1,950	17.7 mil.
Syria	$1,670	11.7 mil.
Jordan	$1,500	4.0 mil.
Tunisia	$1,230	7.8 mil.
Morocco	$750	23.9 mil.
Egypt	$650	51.5 mil.
Yemen	$600	11.0 mil.

USN&WR—Basic data: World Bank, CIA

◆ *«Великобритания и Соединенные Штаты, — сообщает сегодня британская газета «Дейли мейл», — размещают в районе Персидского залива тактические ядерные вооружения в условиях, когда со стороны военных усиливается нажим в пользу предоставления им права нанесения ядерного удара по Ираку». По свидетельству газеты, в четверг стало известно о том, что в регион уже доставлены ядерные артиллерийские снаряды, крылатые ракеты морского базирования с ядерными боеголовками и ядерные бомбы с лазерной системой наведения. Кроме того, отмечает «Дейли мейл», стало известно о том, что целый ряд министров, а также высших военных чинов в Лондоне и Вашингтоне призывают премьер-министра М. Тэтчер и президента Дж. Буша принять принципиальное решение относительно допустимости использования ядерного оружия.*

◆ *Военное столкновение в районе Персидского залива может произойти в середине ноября, считает командующий противовоздушной обороной Франции бригадный генерал Бернар Норлэн. По его мнению, высказанному на страницах еженедельника «Профессьон политик», к этому времени вооруженные силы США завершат все военные приготовления и в полную силу проявятся последствия санкций ООН. Согласно оценке генерала, совершившего недавно поездку в зону конфликта, в этот период противостоящие друг другу группировки будут располагать следующими силами: Ирак — 950 тыс. солдат, 650 самолетов, 5500 танков; союзные войска — 350 тыс. солдат, 1200 самолетов, 1500—2000 танков.*

◆ *«Бессовестной торговлей заложниками» назвал государственный секретарь США Дж. Бейкер выборочный подход С. Хусейна к освобождению насильно удерживаемых в Ираке и Кувейте иностранных граждан. Такая практика, отметил он в ходе телефонного разговора с временным поверенным в делах США в Ираке, является бесчеловечной. Госдепартамент США вновь вызвал в четверг иракского посла в Вашингтоне и заявил ему протест по поводу «удержания американцев и всех других иностранных граждан в Ираке». Госдепартамент потребовал от Ирака «прекратить агрессию и немедленно освободить всех тех, кому не позволяют покинуть Ирак и Кувейт».*

◆ *На территории оккупированного Кувейта сейчас находятся около 430 тыс. иракских военнослужащих, считают в министерстве обороны США. Содействие иракским спецслужбам в Кувейте оказывают боевые отряды палестинской организации, возглавляемой известным террористом Абу Нидалем. Они выполняют функции подразделений внутренней безопасности. Руководство этой организации находится в Багдаде, сообщил представитель Саудовского правительства.*

◆ *Ирак заминировал все основные нефтеперерабатывающие предприятия, насосные станции нефтепроводов, а также важнейшие нефтедобывающие месторождения в Кувейте, сообщило со ссылкой на «источники в американской администрации» информационное агентство Ассошиэйтед Пресс. По оценкам специалистов, отмечает агентство, в случае взрывов на нефтеперерабатывающих предприятиях Кувейта производство на них будет полностью сорвано не менее чем на шесть месяцев, а для выхода на прежние объемы переработки нефти понадобится около двух лет.*

О ЧЕМ ГОВОРЯТ ПЕСКИ

Что может быть в пустыне кадоедливее песка? Иностранные агентства сообщают, что американские солдаты, размещенные в Саудовской Аравии, отвечают: «Передачи багдадского радио».

«Американский солдат в Арабской пустыне!» — это обращение постоянно повторяет на английском языке то мужской, то женский голос. «Твоя семья, — продолжает голос, — несет бремя твоего отсутствия. Не отдавай себя войне. Тебя ждут дети, ждет жена. Или, может быть, ты влюблен в девушку? Она тоже ждет тебя!» Текст сопровождается лирическими мелодиями, вызывающими грусть, ностальгию, желание подумать о своей судьбе.

Аргументация передач весьма разнообразна. Организаторы их пытаются воздействовать на весь спектр человеческих эмоций, рассчитывая вызвать у солдат то чувство жалости и сострадания к себе, то запугать их неминуемым возмездием. «Американский солдат в Арабской пустыне! — говорится в одной из передач. — Против тебя стоит самая испытанная армия в мире, вооруженная самым современным оружием, закаленная в войне. Она состоит из воинов, которые не боятся смерти и готовы принести себя в жертву на алтарь защиты Родины. Ты хочешь сражаться против них? Ты, страдающий в жаркой пустыне, еще даже не слышал о бегущих песках, которые погребли множество людей. Они неминуемо погребут тебя».

Часть радиопередач рассчитана на то, чтобы вызвать у солдат чувство неприязни к правящим кругам Кувейта и Саудовской Аравии. «Ты пришел сюда, чтобы защищать коррумпированных эмиров! — говорится в них.— Разве ты не знаешь, что они делают с американскими девушками? Разве в интересах цивилизованного человека защищать живущих в средневековье? Разве в твоих интересах защищать кувейтских правителей, которых сверг собственный народ?». Трудно предположить, что в вооруженных силах США не знают, кто сверг правительство Кувейта. Тем не менее такая аргументация все шире используется в иракской пропаганде на личный состав американских войск.

Судя по заявлениям французской газеты «Монд», американские солдаты относятся к иракским радиопередачам с иронией. Особое раздражение у них вызывают примитивность содержания программ, стилистические погрешности, а также то, что их ведут дикторы, плохо говорящие по-английски.

МИР СЕГОДНЯ

ТАСС И ИАН СООБЩАЮТ

«ЭТОТ КАЛЕКА — ГЕНИЙ»

«ЭТОТ КАЛЕКА — ГЕНИЙ» — подобный заголовок дал «Пари-матч» материалу, посвященному профессору Кембриджского университета Стивену Хокингу. Что интеллект одного из крупнейших физиков нашего столетия живет в угасающем организме. Состояние здоровья ухудшается: к 21 году он начал спотыкаться при ходьбе, к 30 — был прикован к индивидуальному креслу, а несколько лет назад у него была удалена трахея, и Стивен лишился голоса.

Сейчас он может передвигаться только на электрическом инвалидном кресле, а говорить с помощью компьютера, озвучивающего написанный на экране текст, что не мешает ему читать лекции в университете. У Стивена есть жена Джейн, по профессии учительница. У них трое детей, и Джейн с самого начала болезни Стивена является его верным другом и помощником.

Хокинг получил широкую известность за пределами ученого мира после того, как в 1988 году была опубликована его книга «Краткая история времени», где сделан анализ попыток создания единой теории квантовой механики и общей относительности. Этот популярный путеводитель по его размышлениям написан в расчете на несведущего читателя, без всяких математических формул. Книга сразу же стала бестселлером.

НА СНИМКЕ: профессор Стивен Хокинг в кругу семьи.

Фотохроника ТАСС.

Просто факт

В воскресенье центральная часть американской столицы выглядела необычно. Автомобильное движение было перекрыто, на каждом перекрестке — полицейские патрули, усиленные нарядами военной полиции. Повышенные меры безопасности были введены властями в связи с решением местного отделения расистской организации ку-клукс-клан провести в выходной день марш к конгрессу США, завершив его митингом.

Намерение белобалахонников вызвало возмущение жителей Вашингтона, большинство которых составляют американцы с небелым цветом кожи. Многочисленные общественные организации потребовали от властей запретить это сборище, однако их петиции были отклонены. Во избежание столкновений и были мобилизованы все имеющиеся в наличии полицейские силы, а также привлечены военнослужащие.

ТВ новости:

◆ Согласно результатам общенационального опроса «Лучшее за первые 50 лет существования телевидения», проведенного расположенным в Лондонсвилле (штат Нью-Йорк) колледжем Сайена, большинство его участников считают репортаж из Далласа об убийстве президента Джона Кеннеди 22 ноября 1963 года самым важным событием в истории телевидения.

Вторым по значению событием для американских телезрителей стал показанный в 1969 году прямой репортаж о первых шагах по лунной поверхности человека — американского астронавта Нила Армстронга.

На третьем месте по важности — демонстрация телесериала «Корни», рассказывающего об истории рабства в США и судьбе нескольких поколений чернокожих американцев. Этот многосерийный киноэпос признан также лучшим фильмом, созданным на телевидении.

Самым важным техническим нововведением за 50 лет существования телевидения, по мнению большинства американцев, стало цветное телевещание.

◆ Бразильское телевидение никогда не считалось пуританским. Но то, что с ним происходит в последнее время, озадачило местных телекритиков. Обнаженные тела буквально заполнили экраны в часы, когда у них собирается наибольшая аудитория. Привычны стали сексуальные сцены, которые от полного реализма отделяет лишь тончайшая грань. Университет Сан-Паулу насчитал за одну июньскую неделю 1.421 вторжение эротики.

И, по словам информационного агентства АП, «началась война вокруг секса на телевидении». Ведут ее критики и прочие специалисты. Но видится этот спор несколько беспредметным. Дело в том, что бразильцам по душе подобные сюжеты. Согласно опросу газеты «Фолья ди Сан-Паулу», 83 процента бразильцев с удовольствием смотрят эрофильмы, лишь 13 процентов чувствуют некоторое смущение, когда они не одни. Косвенным подтверждением этому служит и тот факт, что третья по рангу в стране телекомпания «Манчити-ТВ», рискнув насытить сериал «Пантанал» эротикой, взошла на пик популярности.

Среди тех, кто не видит ничего дурного в таком увлечении телекомпаний, писательница Розмари Мураро. Единственное, что ее волнует, так это явный перевес обнаженных женщин на экране. Мужчин зримо меньше. Да еще — «семилетние девчонки теперь думают лишь о том, как бы соблазнить мальчишек».

КАК В КИПЯЩЕМ КОТЛЕ

Румыния: литература и жизнь

В Румынии продолжается «война», в ходе которой происходит размежевание не только политических сил, но и группировок, представляющих различные лагеря в среде творческой интеллигенции. На днях Союз писателей Румынии исключил из своих рядов известного румынского прозаика Е. Барбу. Он обвиняется в нагнетании национализма, а также в плагиате и в связях с бывшей охранкой «секуритате».

Противостояние Е. Барбу писательской организации страны имеет давнюю историю, однако официальное объявление о его исключении из СП вызвало неоднозначную оценку в обществе, особенно со стороны ее националистически настроенной части.

Судьба страны в эти дни находится в опасности, сказал в телеинтервью Е. Барбу. У нас много врагов, которые используют изощренные методы борьбы. Не знаю, почему это терпит наше правительство? Ведь оно знает, кто чем занимается. К нам в редакцию (газета «Романия маре», возглавляемая Е. Барбу) приходят мешки писем, в которых, с одной стороны, люди возмущаются этими действиями, а с другой — выражают свою солидарность с нами. Самые заинтересованные в моем исключении из СП круги — это венгерские националисты. Они вместе с радиостанцией «Свободная Европа» находятся у истоков борьбы против нашей страны. Я не столько имею в виду те взрывы, что произошли на некоторых наших предприятиях, сколько то, что в Румынии развернули настоящий идеологический саботаж. Его цель — сагитировать часть румынских писателей, чтобы те допустили просачивание в нашу страну «пятой колонны». Удивляюсь, почему бездействует тайная полиция, не указывает народу на шпионов.

Наша газета писала, сколько румынских детей вынуждены были покинуть школы из-за национальной розни в Бухаресте, не говоря уже об Ардеале. Невыносимо становится, когда пришельцы выгоняют нас из наших домов. Мне не хочется, но я вынужден сказать, что мы поставлены в ситуацию, когда должны вооружиться и защищаться, т. к. нельзя дальше терпеть все это, подчеркнул Е. Барбу.

Выступивший в этой же телепрограмме председатель Союза писателей Румынии М. Динеску отметил, что Е. Барбу был исключен из СП за то, что в последние два десятилетия превратил еженедельник «Сэптэмына» («Неделя») в «орган «секуритате». О любом неугодном бывшему ЦК писателе сначала писала «Сэптэмына», которая «разоблачала» его с помощью поставляемых «секуритате» материалов, а потом следовали и другие меры тогдашнего руководства.

К сожалению, подчеркнул М. Динеску, не только «Романия маре», но и другие издания поняли свободу слова как свободу обманывать, пропагандировать шовинизм и национализм. Сотрудники этой газеты без всякого стеснения встали на защиту бывших подручных Чаушеску, утверждая, что не все из них виноваты. В опубликованных этой газетой статьях повторяются тезисы Чаушеску о том, что в «Тимишоаре действовали хулиганы», которые сами атаковали «бедную армию и «секуритате».

Некоторые утверждают, сказал далее М. Динеску, что нашей стране грозит неокоммунизм. Однако по-настоящему грозит Румынии не это, а неокоррупция, которая охватила все слои общества. Воруют даже те, кто раньше никогда этим не занимался. В Румынии нет законодательства, которое преградило бы этому путь. Нет соответствующих контрольных органов. В стране развивается какой-то дикий капитализм. Мы скомпрометировали социализм, а еще через несколько месяцев скомпрометируем и капитализм. И частники просуществуют у нас до тех пор, пока можно будет воровать у государства. Когда нечего будет воровать, тогда кончится у нас и приватизация.

Многие из нынешних оппозиционеров при Чаушеску молчали, а теперь, когда надо действовать, они кричат. Но оппозиция не делается антикоммунистическими лозунгами, нужно самим что-то предлагать.

М. Динеску подчеркнул, что Е. Барбу и многие другие искусственно нагнетают атмосферу вокруг трансильванского вопроса. Он всегда поднимался в нашей стране, напомнил М. Динеску, когда нужно было отвлечь людей от внутренних проблем. Чаушеску всегда в таких случаях говорил: «Оставьте эти мелочи (отсутствие мяса, молока, яиц и т. д.), не видите, что есть вещи куда более серьезные!» Это были проверенные методы, чтобы отвлечь от действительно важного.

Е. Барбу, который постоянно пугает нас Трансильванией, — настоящий националист. Эти проблемы нужно обсуждать в спокойной атмосфере, а не так, как делает «Ромыния маре» и ее главный редактор, что уже привело к трагедии в Тыргу-Муреше.

Д. ДЬЯКОВ,
корр. ТАСС.

Бухарест.

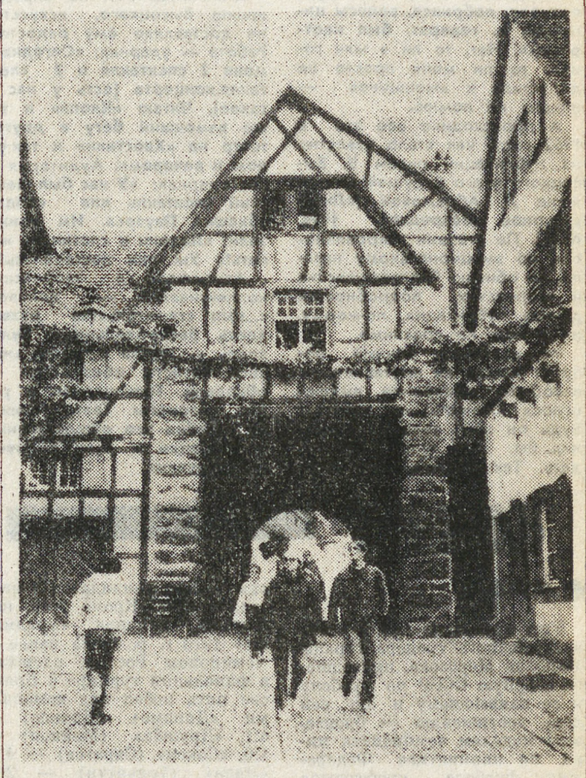

Небольшой городок Риквир в департаменте Верхний Рейн французской исторической области Эльзас по праву считается одной из туристических «жемчужин» Франции. Его население чуть больше тысячи человек, однако круглый год здесь настоящее паломничество туристов. Ведь Риквир — столица эльзасского рислинга, где все сохранено так, как было в семнадцатом веке.

НА СНИМКЕ: Риквир сегодня.

Фото В. ХРЕКОВА (ТАСС).

КТО ХОЧЕТ БЫТЬ БОГАТЫМ?

В королевстве Непал — все

И не скрывают этого, а считают свое желание вполне естественным. Вот почему с особым энтузиазмом все непальцы от мала до велика, от простого крестьянина до короля отмечают в эти октябрьские дни праздник Тихар. Это здесь один из самых важных и любимых праздников, который посвящен богине богатства и процветания Лакшми.

На пять дней закрываются государственные учреждения, университет, школы, частные фирмы. Прекращаются жаркие баталии между политическими партиями. Отложено «на после праздника» принятие новой конституции страны, которая должна коренным образом изменить политическую систему королевства в Гималаях.

Для непальцев Тихар — это не просто пять выходных, которые можно перенести, прибавить к отпуску или «взять деньгами». Все расписано по дням, и для каждого из этих дней издавна установлен свой ритуал или, если хотите, культурная программа.

В первый день небывалые знаки внимания оказывают воронам. Дело в том, что **эту, прямо скажем**, неординарную птицу считают главным **почтальоном** богов. Чтобы она приносила только хорошие вести и не приносила плохих, в **этот** день птицу **подкармливают**, стараются **заманить во двор**, говорят ей всякие приятные слова.

На второй день всячески **обхаживают собак**. Их кормят до отвала, ставят на лоб красные тики, вешают на шею гирлянды цветов. Ошалевшие от счастья и обжорства псы носятся по улицам и радостно тявкают, благодаря судьбу за то, что и на их улице наступил праздник.

Такие же знаки внимания оказывают коровам. Даже в обычные дни непальские буренки, почитаемые священными животными, чувствуют себя вполне вольготно и могут, совершенно не опасаясь окрика полицейского, улечься отдыхать на самой оживленной улице в центре города. Но во время Тихара коровы поистине празднуют именины сердца.

Третий день фестиваля посвящен самой виновнице торжества — богине Лакшми. В каждом непальском доме есть специальный ящичек или шкатулка, где хранятся деньги и ценности. В этот день в семейный сейф складывают все сбережения, украшения, драгоценности, чековые книжки, ценные бумаги, а рядом водружается изображение Лакшми. Содержимое шкатулки обязательно приумножится, считают непальцы.

Отдав дань уважения воронам, собакам, коровам, Лакшми, непальцы считают, что на четвертый день не грех заняться и собой. Все угощаются, желают себе успехов, здоровья, долгих лет жизни. По обычаю в последний день сестры почитают своих братьев — ставят им на лоб священную тику, украшают голову цветочками и венками, готовят им сладости и всячески балуют.

В королевском дворце одновременно проходит пышная церемония, во время которой принцессы-сестры чествуют своего брата — Его Величество короля Бирендру. По такому случаю производится торжественный артиллерийский залп из 31 орудия.

В течение всего фестиваля Тихар с наступлением темноты у каждого порога, на подоконниках, на балконах и крышах зажигается множество маленьких масляных светильников. Все хотят, чтобы щедрая и добрая Лакшми заглянула в их жилище на огонек. Мириады мерцающих от дуновения ветра огоньков создают таинственную, фантастическую атмосферу. Кажется, и в самом деле попал в сказку. Хороший и добрый праздник!

Д. МАКАРОВ,
корр. ТАСС.

Катманду.

ЗАГАДОЧНЫЕ ХАМЕЛЕОНЫ...

По сведениям американского журнала «Смитсониан», в последние годы в США наблюдается повышенный спрос на хамелеонов. Многие семьи считают престижным содержать свой мини-террариум с одним или двумя представителями этой экзотической разновидности пресмыкающихся. За последние четыре года, пишет журнал, страсть к «хамелеонству» достигла в Америке своего пика. Если в 1985 году в страну только по лицензиям было завезено пять тысяч хамелеонов, то в 1989 их число увеличилось до 15 тысяч. Количество же «нелегально проникших» в Америку хамелеонов никто подсчитать не в состоянии. Стоимость некоторых особей на черном рынке достигает баснословных размеров — до 2 тысяч долларов. Многие любители говорят, что наблюдать за хамелеонами — одно удовольствие, зрелище это неповторимое, загадочное и успокаивает нервную систему больше, чем аквариум с рыбками. Хамелеоны — существа очень выносливые и могут обходиться до месяца без еды и воды, что объясняет возможность их транспортировки в самых непригодных для жизни условиях.

Не в меньшей, если не в большей степени заинтересовались хамелеонами и американские ученые. Специалисты говорят, что, несмотря на свой угрожающий и страшный вид, нет более безопасных для человека существ, чем хамелеоны, а способность изменять окраску — лишь одно из множества замечательных свойств хамелеонов. Так лишь немногие пресмыкающиеся способны «стрелять» языком, захватывая добычу, вращать глазами на 180 градусов и смотреть одновременно в совершенно противоположные стороны, фиксируя всю окружающую обстановку. Хвост хамелеоны используют в качестве своеобразного балансира при передвижении на деревьях, а также для устрашения врагов. Как правило, хамелеоны живут на деревьях и кустарниках, спускаясь на землю только в брачный период и для кладки в землю яиц. Кстати говоря, механизм изменения цвета кожи в соответствии с окружающей средой по сей день остается загадкой для ученых. Обитают хамелеоны в странах с жарким тропическим климатом. Особенно они распространены на Ближнем Востоке, островах и в странах Средиземноморья, на юге Испании, Северной Африке, Намибии, Конго, Индии и Шри Ланке. Отличаются они довольно сварливым характером по отношению к особям своего рода. Между самцами часты стычки на почве дележа территории обитания, однако хамелеоны предпочитают пугать друг друга страшными позами и необычными гаммами окраски, и до драки почти никогда дело не доходит.

Хамелеоны еще мало изучены наукой, и ученым предстоит много работы для постижения тайн этих новых любимцев жителей США.

НА СНИМКЕ: иногда хамелеоны не прочь понюхать цветы.

Фотохроника ТАСС.

Ностальгический комментарий

Высоцкий в Свердловске:

«КТО МОЖЕТ ЖИТЬ ЗДЕСЬ, ТОТ ЕЖЕМИНУТНО СОВЕРШАЕТ ПОДВИГ»

Можешь скрежетать зубами, рвать на себе поредевшие волосы — он был здесь, а ты с ним разминулся.

Одиннадцать лет — возраст ни то ни се. Будь я младше, глядишь, угодил бы с культпоходом на «Аленький цветочек» — он играл в этом спектакле Лешего, и, по его словам, **«от скуки развил страшное хулиганство. Пою на сцене свои песни. Дети недоумевают»**. Пусть бы и я недоумевал, но что-то должно было запасть в душу! Или будь я постарше, может, своим ходом пошел на «столичный театр», скажем, на комедию «Свиные хвостики», а там опять он и вновь играет Лешего, но уже для более взрослого зрителя. (Славный штрих для исследования: «Бесовщина в творчестве В. Высоцкого»).

Оставался еще один шанс. «Ящик». Громоздкий короб с маленьким окошком в мир. Загляни я в него тем июльским вечером.... **«Вчера играли «Дневник женщины» по телевидению. Я принял душ, похудел, побрился, волосы цигейкой и, говорят, был неотразим».** Нет, то ли я мяч гонял, то ли меня просто не допустили к «женщине» — ничего не помню.

А происходило все это в 1962 году, как стало известно из публикации писем В. Высоцкого к его будущей второй жене Л. Абрамовой **(«Литературное обозрение», 1990, № 7)**. По степени откровенности, по эмоциональному накалу, по обилию биографических и творческих подробностей данная публикация, по-моему, ни с чем не сравнима.

Но возникает вечный вопрос: можно ли выставлять на всеобщее обозрение выдающуюся личность «в халате»? Будь он жив, ведь не позволил бы. Что теперь рассуждать. Так решила она, которой эти письма адресованы: **«Люблю. Я — Высоцкий Владимир Семенович, по паспорту и в душе русский, женат, разведусь, обменяю комнату, буду с тобой... 24 года от роду. Влюблен. В тебя. Высоцкий»**. Бог ей судья...

А мы узнаем хотя бы, какие впечатления от нашего родного города остались у Владимира Семеновича. Сначала он приехал к нам в феврале 1962 года в составе московского Театра миниатюр. Он был вынужден поступить сюда после увольнения из Театра им. А. С. Пушкина. Но, проработав считанные месяцы, ушел и в мае снова поступил в Театр им. А. С. Пушкина, который, словно в насмешку, в июле опять отправился на гастроли в Свердловск. (К сведению администрации гостиницы «Большой Урал», буде она пожелает установить мемориальные таблички: Высоцкий проживал в № 464 — «маленький номер с мизерными удобствами» — и в № 251).

«Миниатюрное», по определению Высоцкого, искусство не доставляло ему радостей. Работа — ударная: **«Сегодня у меня 2 спектакля и 2 спектакля-концерта (есть у нас и такое). Читаю «Клопа» и тут же взмокший бегу в другой театр на «Хвостики» и так утром и вечером»**. Аудитория — благодарная: **«У нас был шефский спектакль для солдат, сбивших Пауэрса. Им приказали: «Ладони и глотки не жалеть!» Уж они постарались!»**.

Атмосфера в творческих коллективах — деловая: **«...пыл стяжательства развит здесь беспредельно. Культ здесь — ставка с четвертью». «Все артисты обезумели и обалдели. Телевидение и радио разорены. Театр Пушкина ограбил все общественные организации и всех рядовых свердловчан».**

Но это можно было бы перетерпеть. Закончились бы гастроли, как тяжкий сон, и... Но пробудиться еще не суждено.

По словам публикаторов писем Л. Абрамовой и Е. Канчукова, жизнь в этот период складывалась для Высоцкого крайне тяжело: «Катастрофическое безденежье, бесконечные долги, только случайные заработки, которых не хватает даже на то, чтобы прокормить семью, собственная творческая нереализованность, стремительно прогрессирующий алкоголизм — все это в конце концов завершилось тяжелейшим кризисом весны 1964 года, первой попыткой самоубийства...» Вот когда еще могли мы его лишиться. Так что в итоге — много или нет он прожил?

Но вернемся на улицы Свердловска. И с первых же строк первого письма от 20 февраля вас начнет потряхивать: **«Уже на подъезде ощутил я влияние стронция-90, потому что запахло гарью и настроение резко ухудшилось, в самом же городе, как говорят, махровым цветом расцвела радиация, и люди мрут как мухи. За окном — мерзкая мелкая дрянь падает с неба, и все миниатюрные артисты бегают по магазинам и ищут противорадиационные шмотки».**

Наступила весна, но лучше не стало. 4 марта: **«Свердловск производит бог знает что, стронций выпадает в виде снега, люди мрут как в Швеции...»**. И летом ничего не изменилось. 9 июля: **«А потом начал выпадать радиоактивный дождь и тот же самый стронций-90. Выпадал неделю. Из них 3 дня не переставая... Передай маме, что если бы не кожанка, я давно бы с лучевой болезнью лежал и угасал, и кто-то вынужден был бы давать мне костный мозг для инъекции».**

Кто-нибудь что-нибудь может объяснить?! И при чем тут Швеция? Публикаторы поясняют, что «подразумевается радиоактивный выброс неправильно захороненных отходов, случившийся под Свердловском незадолго до приезда труппы». А не привязывают ли они сюда взрыв под Челябинском в 1957-м? Какая им, в сущности, разница — четыре года туда или обратно, Свердловск или Челябинск, все равно Урал. Мне кажется, что это шутка гения — надышался нашей гари, наглотался падающей с неба мерзости... Действительно, в совокупности образуется коктейль «Стронций-90».

Лично я не помню, чтобы в 62-м люди мерли, как мухи, Нормально мерли, меньше, чем сейчас.

Или леший Владимира Семеновича попутал, напустил на очи черный туман. Ну чего он, в самом деле, так пишет: **«А вообще — гнусно. И город, и народ, и все», «город такой — тусклый, время — на два часа быстрее. Организм дряхлеет», «До чего же здесь гнусно. Кто может жить здесь, — тот ежеминутно совершает подвиг».**

А ведь устами выдающегося человека еще раз подтверждается непреложная истина: не зря нам платят «уральские».

28 лет прошло, оглянемся окрест — воспрял ли Свердловск, похорошел, повеселел, задышал привольней? По-прежнему — под стронцием, под грязным снегом, под угрюмством, под подвигом.

И под сапогом Якова Михайловича! — кричат мне. Вот сменим имя и... Вот свергнем большевиков и... Нет, товарищи, аномальный климат сильнее любой власти. Это он порождает те уродства, которых насмотрелся у нас Высоцкий.

«Горячей воды нет. Все намыливаются и так и ходят».

«Здесь партконференция и почему-то торгуют польской косметикой. Все хватали! Я попросил, и мне схватили: мыло, пудры и огуречный крем».

«Вокруг гостиницы шныряют около миллиона цыган. Просят «подарить» деньги. Все беременные, или с детьми, или делают вид. Если даешь мало — вслед говорят дурака или сволочь, а мне вчера так просто: «Тебя, молодой, бумага ждет, в тюрьму попадешь!» Я побежал в гостиницу — письма нет, значит, и в тюрьму не попаду. Обманула, проклятая!

Люсик, хотел тебе огуречного крема, но его нет, вероятно, свердловчане его едят. Но тут будет какая-то конференция для чернорабочих, может, выкинут что-нибудь вроде «Коти» или «Дарсель».

«Оброс я неимоверно, но, глядя на выходящих из парикмахерской людей, всякий раз обращаюсь в бегство».

Так когда же свердловчанам жить было лучше, когда веселей?..

Для тех, у кого возникнет подозрение, мол, Высоцкий «не просыхал», сообщаю — из письма в письмо он повторяет, как заклинание: **«Я не пью, я — згнец божий, я — праведник...», «я не пью совсем и прекрасно себя чувствую», «относительно алкоголя!!! Нет его и не предвидится. Если так пойдет дальше — государство начнет терпеть убытки. Вот!».**

Главное: неужели посреди этой хандры и суеты ничего он не написал — вот что мучает. Только осенью предыдущего года появилась его первая песня «Татуировка», а в 1962-м песни «хлынули горлом» — сочинил их около двадцати. И в Свердловске?

«Даже песни не пою и не пишу». «Сижу иногда до первых петухов — и дальше ни строчки». Стронций-стервец... Только под конец июля ослабил хватку. И в самом последнем письме наконец-то: **«А вчера не спалось мне до 6-ти часов утра, и... написал я песню».**

«Не уводите меня из Весны»,— одна из горчайших песен Высоцкого.

Подобьем бабки. Высоцкому Свердловск не поглянулся. Высоцкого Свердловск не заметил. Ничего не произошло. Да и не могло, наверное. Тут вам не Каретный, тут климат иной. И тем, кто это осознал, оставалось повторять долгую-долгую жизнь:

Я понял — мне не видеть
больше сны,
Совсем меня убрали из
Весны.

В. МЫЛОВ.

НА СНИМКЕ: Владимир Высоцкий в фильме «Вертикаль» (1967 г.).

Бюро международного молодежного туризма «СПУТНИК»

обращает внимание профкомов организаций и предприятий:

до конца этого года еще есть шанс приобрести групповые путевки «выходного дня» по минимальной стоимости от 5,5 тыс. до 7 тыс. рублей на группу из 29 человек.

ВЫ СМОЖЕТЕ ПОСЕТИТЬ:

ЛЕНИНГРАД — с 21 по 25 ноября,
МОСКВУ — с 21 по 25 ноября,
ДУШАНБЕ — с 27 ноября по 2 декабря,
ЛЕНИНГРАД — с 29 ноября по 3 декабря (группа 37 чел.).

Кто знает, сколько это удовольствие будет стоить с 1 января? Если вы решили, что ваш трудовой коллектив заработал себе этот приятный подарок, звоните по телефону **51-16-25**. Адрес: ул. Пушкина, 5, комн. 8, **«Спутник»**.

В ДНИ ШКОЛЬНЫХ КАНИКУЛ

предлагаем посетить наши маршруты в Свердловске.

Вы познакомитесь с историческим прошлым, настоящим и будущим Свердловска, совершив экскурсию по городу; вы сможете побывать в музеях, в театрах (кукольном, юного зрителя, драмы), посмотреть стереофильм, побывать в цирке, а также познакомиться с новейшими компьютерами. Приглашаем на маршруты школьников, учащихся ПТУ, родителей с детьми. Группа должна состоять из 35 человек.

Программу пребывания в Свердловске можно выбрать по своему желанию, позвонив по телефону **51-82-46** или обратившись по адресу: Свердловск, ул. Пушкина, 5, комн. 14.

ЕСЛИ ОТПУСК ОСЕНЬЮ...

БММТ «СПУТНИК» ПРИГЛАШАЕТ:

В МОЛОДЕЖНЫЕ ТУРЦЕНТРЫ —
«БЕРЕЗОВАЯ РОЩА» (Иваново) — с 11.11 по 24.11,
«ЗОЛОТОЕ РУНО» (Тбилиси) — с 29.11 по 13.12,
ЛЕНИНГРАД — с 17 по 25 ноября, с 22 по 30 ноября, с 3 по 11 декабря, с 8 по 16 декабря. Проезд на поезде, цена путевки — 138 руб.
КИШИНЕВ (гостиница «Космос») — с 7 по 20 ноября. Стоимость 246 руб.
ПСКОВ—ТАРТУ—НОВГОРОД—ЛЕНИНГРАД — с 24 ноября по 2 декабря. Стоимость 173 руб.

Адрес: Свердловск, ул. Пушкина, 5.
Тел. 51-70-47.

Если ваше предприятие располагает пенополиуретаном, латексом или поролоном,

ПРОИЗВОДСТВЕННОЕ ОБЪЕДИНЕНИЕ «УЮТ»

ПОМОЖЕТ ВАШИМ РАБОТНИКАМ СДЕЛАТЬ СВОЙ ДОМ УЮТНЫМ.

Коллективные заказы на наборы мягкой мебели «Урал-2», угловые диваны, взрослую и детскую софы примут по адресу: ул. Куйбышева, 45 (с 8 час. 30 мин. до 17 час. в рабочие дни).

Справки по телефонам: 29-30-75, 22-22-91.

ПО «Уют». Рекламное агентство «Малахит».

СТРОИТЕЛЬНАЯ ФИРМА «АРДИ-МАЯК»

ПРИГЛАШАЕТ РАБОЧИХ

на кирпичные заводы города и области.

Гарантируется зарплата от 500 рублей и выше.

Адрес фирмы: Свердловск, ул. Декабристов, 51, подъезд 2.
Телефон для справок: 22-82-96.

Рекламная фирма «Солярис». Телефон 52-57-48.

В связи с ликвидацией предприятия «СВЕРДЛОВСКИЙ ЦЕНТР ТЕХНИЧЕСКОГО ОБСЛУЖИВАНИЯ МЕТАЛЛООБРАБАТЫВАЮЩЕГО ОБОРУДОВАНИЯ С ЧПУ» все претензии по договорам рассматриваются в течение месяца со дня опубликования объявления.

КООПЕРАТИВ «МЕЧТА»

РЕАЛИЗУЕТ

по безналичному расчету
игровые автоматы производства ФРГ фирмы «НОВА».
Тел.: 55-58-05, 25-34-12 (вечером).

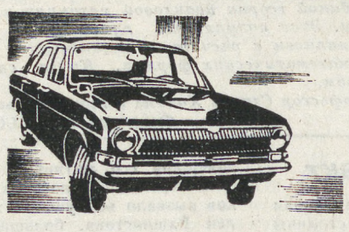

ВНИМАНИЮ ВЛАДЕЛЬЦЕВ АВТОМОБИЛЕЙ!

Единственную в мире систему автомобильной охранной сигнализации с двумя рубежами охраны «АВТОАЛАРМ» могут установить в удобное для заказчиков время специалисты Центра НТТМ «ВЕНЕЦ».

«АВТОАЛАРМ» — это:
* мгновенное срабатывание,
* высокая секретность,
* задержание злоумышленника,
* программная работа,
* дистанционное отключение,
* включение сигнала тревоги,
* модульное исполнение,
* всеклиматичность.

НАЛИЧИЕ ОХРАННЫХ ХИМИЧЕСКИХ ХЛОПУШЕК С ЭЛЕКТРОННЫМ ЗАПУСКОМ — ЛУЧШАЯ ГАРАНТИЯ БЕЗОПАСНОСТИ ВАШЕГО АВТОМОБИЛЯ.

Цена устройства с установкой — 150 рублей.

Заказы направляйте почтой по адресу: 620114, г. Свердловск, П-114, а/я-114.

Рекламное агентство «Солярис». Тел. 52-57-48.

ИРБИТСКИЙ ХИМЛЕСХОЗ

ПРИНИМАЕТ ЗАКАЗЫ

на изготовление всевозможных резных фигур для оформления детских площадок, дошкольных и младших школьных учебных заведений, а также площадок отдыха в лесопарках.

Оплата—по договоренности, в зависимости от количества изготовляемых фигур.

Заявки принимаются по адресу: 623800, Свердловская обл., Ирбит, ул. Пролетарская, 7, химлесхоз. Тел.: 2-20-59, 2-31-39.

СПОРТ

ФУТБОЛ

Уже несколько лет в честь заслуженного тренера страны Николая Морозова, приведшего сборную СССР по футболу к ее наивысшему и по сей день достижению — бронзовым медалям чемпионата мира, по инициативе Федерации футбола профсоюзов СССР проводится ежегодный розыгрыш кубка Н. П. Морозова среди футболистов 1972-73 гг. рождения, участие в котором принимают сборные команды союзных республик, городов Москвы и Ленинграда.

И вот, в г. Бельцы (Молдова) завершился очередной розыгрыш почетного приза. Первое место в турнире завоевала сборная России (главный тренер Юрий Сергиевский). Наша команда, в составе которой выступали девять футболистов свердловского «Уралмаша», обыграв сборные Таджикистана — 3:0, Молдовы — 3:0, Москвы — 1:0, а в финале сборную Казахстана — 5:0, завоевала главный приз турнира. Игорь Бахтин был признан лучшим бомбардиром, а Марат Сафин — лучшим полузащитником. Всем футболистам команды-чемпиона присвоены звания кандидатов в мастера спорта. Кроме того, напомним, команда «Уралмаша» 1973 г. р. стала ранее и чемпионом России, одержав в финальном турнире в Брянске пять побед над командами «Динамо» (Брянск) — 4:1, «Дружба» (Майкоп) — 1:0, «Сокол» (Саратов) — 4:1, «Лада» (Тольятти) — 2:0, «Спартак» (Петрозаводск) — 2:0. Лучшим нападающим и бомбардиром чемпионата был признан свердловчанин Андрей Сивков. Сейчас Андрей, вместе со своим одноклубником Игорем Кузьминым в составе сборной России готовится к участию в еще одном всесоюзном турнире — «Кубок надежды», розыгрыш которого пройдет с 1 по 10 ноября в Сочи.

Готовили команду к первенству республики заслуженные тренеры России Игорь Кузнецов (это звание ему присвоено совсем недавно) и Анатолий Луговых. А по соседству с Сочи, в Адлере, в ноябре пройдет еще один футбольный турнир. В чемпионате республики среди спортсменов 1975-76 г. р. выступит и футбольная команда «Уралмаш».

Ю. ОВОДОВ.

ХОККЕЙ. Чемпионат СССР.

ТУРНИРНАЯ ТАБЛИЦА

(положение на 30 октября)

	В	Н	П	Ш	О
«Динамо» М	13	3	2	77—40	29
«Крылья Советов»	12	3	3	71—45	27
«Химик»	11	3	6	62—57	25
ЦСКА	9	6	3	70—48	24
«Спартак»	9	3	4	48—33	21
«Торпедо» Я	9	2	8	59—60	20
«Динамо» Р	8	2	9	63—52	18
«Сокол»	7	4	7	64—54	18
«Трактор»	7	2	9	42—42	16
«Торпедо» НН	7	2	8	52—56	16
«Автомобилист»	6	4	8	49—62	16
«Торпедо» У-К	5	4	8	44—65	14
«Динамо» Мн	2	5	11	39—65	9
СКА	3	2	12	41—72	8
«Итиль»	1	5	11	32—62	7

«АЙБОЛИТ» ДЛЯ АВТОМОТОСТАРИНЫ

В Москве в Хлебозаводском проезде открылись мастерские по реставрации автомобилей и мотоциклов, выпущенных до 1945 года. Эти мастерские — одно из подразделений семейного кооператива «Ретро-Мотор», основанного братьями Ломаковыми. Его мастера не только ездят по стране, отыскивая и спасая старинную технику, но и помогают ее владельцам с ремонтом и запчастями.

НА СНИМКЕ: семейный кооператив «Ретро-Мотор» и восстановленный им автомобиль «Хорьх-853» 1935 года. Руководители фирмы утверждают, что эта машина принадлежала маршалу Герингу. На ее реставрацию ушло 3 года, а на поиск — более 8 лет.

Фотохроника ТАСС.

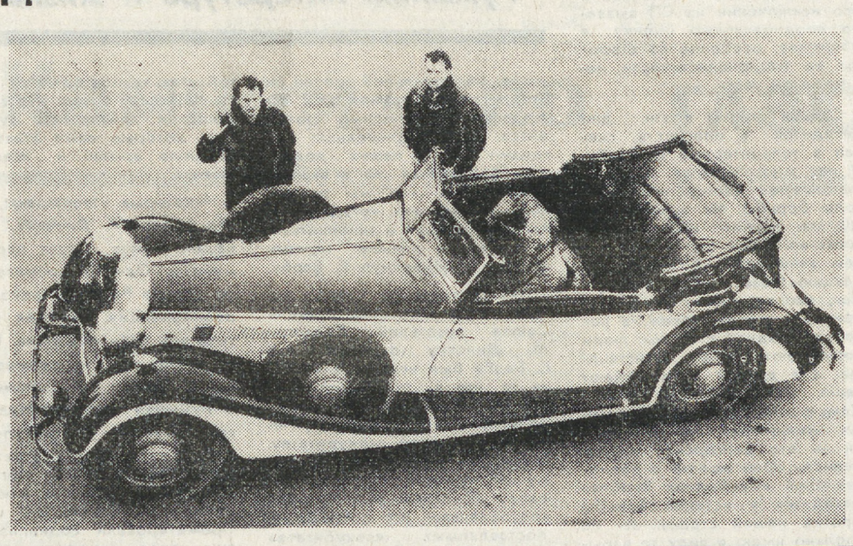

В Англию — по договору

Крепнут связи свердловских спелеологов с зарубежными коллегами. Совсем недавно свердловчане побывали в Италии, и вот — новое приглашение. На этот раз — в Англию. О целях будущего визита я прошу рассказать участника экспедиции **Александра РОЛЬЩИКОВА.**

— В Англию мы едем по приглашению Британской спелеологической ассоциации, председатель ее — Энди Ивис. Хотим посетить несколько спелеоклубов. Возможно, будем участвовать в работе семинара по технике прохождения пещер, электронным средствам, применяющимся для исследования пещер, методике спасательных работ.

Хотелось бы также обменяться методиками изучения и познакомиться с системой компьютерной топографии пещер.

— Вас ждет только теория?

— Нет. Мы собираемся посетить две пещеры. Одна — экскурсионная (вроде нашей Кунгурской), другая — наиболее типичная для Англии.

Для нас также готовят культурную программу: посещение Кембриджского и Бристольского университетов.

Планируется и поездка в Северную Ирландию, контакты с ирландскими спелеологами. Будут обсуждаться планы дальнейшего совместного участия в экспедициях.

Кстати, это — ответный визит свердловских спелеологов в Англию. Наши английские коллеги уже побывали в пещерах Советского Союза в составе экспедиции свердловчан.

Е. ЛОБАНОВ.

Неделя первокурсника

проходит в Нижнетагильском педагогическом институте. Новички, вступившие на дорогу к профессии учителя, знакомятся с преподавателями, учатся разбираться в тайниках тысячетомной институтской библиотеки, наконец, просто втягиваются в студенческую среду.

А завершится «неделя» посвящением в студенты, проведение которого планируется провести в здании местного драматического театра.

Л. ЧАГИНА.

Нижний Тагил.

НАШЕ СПРАВОЧНОЕ БЮРО

АКАДЕМИЧЕСКИЙ ТЕАТР ОПЕРЫ И БАЛЕТА им. А. В. Луначарского
1-XI БОРИС ГОДУНОВ

АКАДЕМИЧЕСКИЙ ТЕАТР ДРАМЫ
Сегодня БЛЭЗ
1-XI ЭНЕРГИЧНЫЕ ЛЮДИ

АКАДЕМИЧЕСКИЙ ТЕАТР МУЗЫКАЛЬНОЙ КОМЕДИИ
Сегодня ПРИНЦЕССА ЦИРКА
1-XI ЦЫГАН-ПРЕМЬЕР

КИНОКОНЦЕРТНЫЙ ТЕАТР «КОСМОС»
Сегодня японский художественный фильм: **«ИМПЕРИЯ ЧУВСТВ».**
Сеансы: 10, 12-40, 15-20, 18, 20-40.
С 1-XI новая программа: **«СВЕТИК», «ТАКСИ-БЛЮЗ».**
Сеансы: 11, 15, 19.

ДВОРЕЦ СПОРТА
10—12 ноября большая праздничная шоу-программа **«ЗВЕЗДЫ ДИСКОТЕК».**
Начало в 17 и 20 час.

ЗАВОД РЕМСТРОЙМАШ

принимает в капитальный ремонт без нарядов на 1990—1991 гг. экскаваторы марки ЭО-4121.

Условия — по договоренности.

Адрес: 620219, г. Свердловск, пр. Космонавтов, 2-й км.

Тел. 34-84-29.

«НАДЕЖДА»

828295. Женщина (31, 168, 60) медик приятной внешности (выглядит моложе), стройная, жильем обеспечена, хозяйственна, для создания семьи желает познакомиться с мужчиной надежным и порядочным.

828280. Мне 23 года, рост 179, русский, шатен, по характеру доброжелателен. Интересы разносторонние, вредных привычек не имею. В городе живу временно, есть небольшие недостатки во внешности. Хотел бы познакомиться с доброй, скромной, симпатичной девушкой 20—25 лет, ростом 160—175, способной быть надежным другом.

1432. Елена, 31, 159, немного полновата, русская, характер спокойный. Материально и жилплощадью обеспечена. Увлечения: книги, музыка. Неплохо готовлю, шью. Для создания семьи познакомлюсь с мужчиной 29—39 лет, ростом не ниже 170 (желательно военнослужащим). Фотография обязательна.

828290. Молодой человек (26, 172, среднее) хотел бы познакомиться с девушкой или молодой женщиной в возрасте до 26 лет, желательно, не имеющей детей. В человеке ценит верность, доброту, честность. Надеется на письмо с фотографией.

828305. Мне 27 лет, рост 180, русская, люблю спорт, природу. Для создания крепкой семьи познакомлюсь с мужчиной 24—30 лет, без вредных привычек, спортивного сложения, ростом выше 177, (можно слабослышащим).

828300. Действительно симпатичный и обаятельный (29, 177), обеспеченный жильем (в области) и материально человек ответит на письмо (фотография обязательна) и встретится с действительно стройной и симпатичной девушкой (женщиной).

828298. Буду рада знакомству с мужчиной, способным быть надежным другом и опорой в жизни. Мне 28 лет, рост 161, русская, приятной внешности, образование высшее техническое, доброжелательна, интересы разнообразные, разведена, воспитываю сына 8 лет.

838311. Молодой симпатичный мужчина хотел бы познакомиться с привлекательной девушкой или молодой женщиной в возрасте до 30 лет. Мои данные: 29 лет, рост 161, разведен, русский, работаю водителем, жильем обеспечен, живу в одном из городов области.

828299. Надеюсь на встречу с порядочным, интеллигентным, нормальной внешности мужчиной для создания дружной семьи. Свердловчанка, 25, 174, 65, высшее, материально обеспечена.

828588. Надеюсь создать семью с доброй, порядочной девушкой 24—30 лет, русской. Мне 32, рост 178, образование высшее, тагильчанин, в браке не состоял, без вредных привычек. Буду рад письму, желательно с фотографией.

828353. 27 лет, рост 169, симпатичная, стройная шатенка. Зеленые глаза. Хотела бы встретить мужчину, который, быть может, давно ищет меня.

828307. Хотел бы познакомиться с молодой девушкой до 30 лет, из хорошей семьи, воспитанной, хозяйственной. Коротко о себе: 29 лет, рост 173, образование высшее, татарин, без вредных привычек, женат не был. Люблю спорт, книги, музыку, живу в Свердловской области.

828358. Свердловчанка (28, 167, средней полноты, педагог, замужем не была, детей нет, материально и жильем обеспечена) ждет письма с фотографией (моя — в Службе) от самостоятельного (можно разведенного или вдовца) мужчины до 40 лет, ростом выше 170, желающего создать крепкую семью.

Письма-предложения отправляйте по нашему адресу: Свердловск, ГСП-330, ул. Луначарского, 78, абоненту №... На конверт наклейте квитанцию почтового перевода на 1 рубль, адресованного на расчетный счет Службы № 500006 в Кировском отделении Жилсоцбанка г. Свердловска.

НА СМЕНУ!
Индекс 53800

Редактор Т. ЛОМАКИНА.

Дежурный по номеру Д. Мурзин.

Время подписи в печать — 20.00.

Адрес редакции: 620219 Свердловск, ГСП-153 ул. Тургенева, 13. Дом печати, 12-й этаж.

Редакция газеты «На смену!».

Наши телефоны:
приемная 51-28-61
зам. редактора 51-38-75
ответ. секретарь 58-95-48

ОТДЕЛЫ РЕДАКЦИИ:
секретариат 56-37-28, 56-17-12
экономики 58-92-41, 58-96-11
репорт. группа 56-17-71, 56-17-70, 56-17-51
культуры 51-10-66
комсомольской жизни и молодежных проблем 51-60-84
спорта и военно-патриотического воспитания 58-92-37, 51-39-09
писем 56-91-23, 56-17-50
ФМИ «На смену!», «Информ» 56-91-16
Отдел рекламы и объявлений издательства 56-91-34

Цена подписки на 1991 год 12 руб. 80 коп.

Газета выходит 250 раз в году, ежедневно, кроме воскресенья и понедельника. Печать высокая. Объем 2 п. л. Тираж 185 тыс. экз. Типография изд-ва «Уральский рабочий» 620219, Свердловск, пр. Ленина, 49.

Заказ № 7747.