Газета Свердловской областной организации ВЛКСМ

ОСНОВАНА 18 ИЮНЯ 1920 ГОДА

НА СМЕНУ!

Четверг, 11 октября 1990 г. № 196 (13835)

Цена 3 коп.

К ГРАЖДАНАМ РОССИИ

Обращение Верховного Совета РСФСР

Соотечественники!

Верховный Совет РСФСР 11 сентября 1990 года одобрил программу стабилизации экономики и перехода к рынку — программу «500 дней». Это начало крутого поворота в жизни народа, это программа национального спасения.

В час, когда исчерпано терпение народа, когда иссякают надежды, а вера уступает место разочарованию, мы призываем вас к единению и готовности выстоять на переломном этапе истории.

Социально-экономическая система, которая десятки лет выдавалась за социализм, за высшую ступень в развитии человечества, зашла в тупик. Страны с эффективно действующей экономикой идут иным путем. Они утверждают свое превосходство в производительности труда и в уровне жизни населения, используя универсальное достижение человеческого сообщества — рынок. Теперь и нам предстоит отказаться от того, что не выдержало исторического испытания.

Нас часто запугивают: рынок — это эксплуатация, возврат к капитализму, господство дельцов теневой экономики. На самом деле речь идет о переходе к рынку цивилизованному и культурному, открытому для всех честных и трудолюбивых людей.

Нам предстоит покончить с директивной экономикой, производящей лишь показатели, закрыть бесчисленные «черные дыры», в которые проваливается народное достояние; покончить с ненужными людям «грандиозными стройками»; вернуть народу лежащие без движения ресурсы государственных предприятий; межгосударственные экономические отношения строить только на взаимовыгодной основе.

Главная цель программы — экономика, работающая на человека. Ключевая задача в этом — вновь сделть рботающей и уважаемой нашу валюту — рубль. Пора покончить с огромным дефицитом бюджета. Государство должно жить по средствам.

Инициатива и предпринимчивость долгие годы не ценились. Предпринимательство станет одной из главных движущих сил нашего развития. В ходе экономической реформы «500 дней» может проявить себя каждый, что позволит накормить, одеть и обуть страну. Предстоит возродить деревню, воссоздать крепкого хозяина на селе.

Да, будет трудно. Но Российское государство обеспечит достаточную социальную защиту образованию, культуре, здравоохранению и тем, кто не может обеспечить себя: старикам, инвалидам, многодетным семьям, подрастающему поколению. Период чрезвычайных мер и вынужденных ограничений продлится недолго. Свободная конкуренция, антимонопольные меры, экономическое стимулирование, укрепление дисциплины и порядка позволят в течение полутора лет остановить дальнейшее сползание экономики в пропасть. После этого начнется стабилизация рынка, постепенный подъем производства, улучшение жизни людей. Для этого необходима ваша поддержка программы «500 дней»:

— 500 дней сосредоточенного, напряженного и спокойного труда;

— 500 дней строжайшей договорной дисциплины;

— 500 дней вне блокад, противостояний и забастовок;

— 500 дней гражданского, национального согласия и мира.

Вступая в рыночные отношения, мы связываем надежды с пониманием и доброй волей граждан России. Эту волю выразил первый Съезд народных депутатов РСФСР, приняв Декларацию о государственном суверенитете РСФСР.

Порыв народов России к свободе и достойной жизни понятен и близок другим республикам Союза. Мы надеемся, что этот порыв будет поддержан ими: в едином союзе легче и быстрее выбраться из беды. Если этого не произойдет, Российская Федерация будет вынуждена с 1 ноября 1990 года начать экономическую реформу самостоятельно.

Дорогие сограждане! Никакая, даже разумная программа и самая энергичная деятельность Верховного Совета РСФСР и Правительства РСФСР не дадут нужного результата, если они не станут ВАШЕЙ программой, ВАШЕЙ деятельностью. Мы успешно пройдем испытания, если в общем деле будет широко и свободно участвовать мысль, энергия и инициатива всего народа, Советов народных депутатов всех уровней, всех политических партий, движений, каждого россиянина.

Пятьсот дней — это менее двух трудных лет. Пусть ни один из этих дней не будет потерян для экономического и духовного возрождения нашей Родины.

Верховный Совет Российской Советской Федеративной Социалистической Республики.

9 октября 1990 года.

КАК МЫ ВЫБИРАЛИ РЕДАКТОРА

Выборы стали для нас уже обыденностью, вроде завтрака или ужина. Но, в отличие от пресных трапез, эта демократическая процедура — еще волнует.

Мы уже выбирали редколлегию (каждый год) и ответственного секретаря, но редактора — еще ни разу. Теперь уже и в самое высокое в редакции кресло можно взобраться только на гребне коллективной поддержки.

К дню выборов, 9 октября, круг претендентов замкнулся: А. А. Дуняшин, зам. ответственного секретаря, Т. Г. Ломакина, зав. отделом коммунистического воспитания, С. Л. Молодцов, зав. отделом комсомольской жизни и молодежных проблем, А. А. Панов, ответственный секретарь, — все работники редакции. Никто со «стороны» не решился выставить свою кандидатуру на место, схожее в переходный период с электрическим стулом, хотя мы через газету объявили открытый конкурс.

Уже на собрании А. А. Панов снял свою кандидатуру. В первом туре голоса распределились так: за Ломакину — 11 человек, за Дуняшина — 3, за Молодцова — 2. В список для тайного голосования во втором туре выборов были включены двое, получившие наибольшую поддержку на первом этапе, — Ломакина и Дуняшин. И вот, вскрыта урна, подсчитаны бюллетени., 15 голосов, более 50 процентов от участвовавших в собрании, получила Т. Г. Ломакина. Просим наших читателей любить и жаловать нового редактора. Тамара Григорьевна — одна из ведущих журналистов «На смену!», ей 42 года, беспартийная.

Не спешим ли мы с поздравлениями? Ведь 18 октября учредитель газеты — обком ВЛКСМ — должен утвердить выбранного редактора. Думается, однако, что Тамара Григорьевна успешно преодолеет и этот этап. Мнению коллектива новый «Закон о печати и других средствах массовой информации» придал внушительный вес.

Монолог о важном

НЕ НАДО СТЫДИТЬСЯ РОДИНЫ

Не знаю, кому как, а мне очень обидно видеть, что мои соотечественники стыдятся своей Родины. Стоит ли, по большому счету, драматизировать такие относительные, весьма условные критерии, как качество ширпотреба? Ну и пусть их сорочки или автомобили выглядят нарядней — разве это основной показатель культуры?

Что же показатель? Я думаю, это способность общества к самоорганизации, к самообеспечению полноценной духовной жизни, к социальной гармонии. Ну явно не стоит уделять столько внимания материальным атрибутам нашего краткого земного существования! А ведь мы прямо-таки помешались на этом, соревнуемся друг с другом до изнеможения, Америку тщимся перещеголять. Если не можем — бежим на Запад, Родину ради тряпок и 40 сортов колбас бросаем. Не помешательство ли это? Соизмеримы ли эти ценности?

Мне думается, настала пора пересмотреть приоритеты. Нет смысла тягаться с иностранцами в ассортименте потребительской мишуры. Народу нужна здоровая экономика, здоровая окружающая среда, добротная пища и одежда. И не надо после гонки вооружений позволять втягивать себя в еще более примитивную гонку потребительства. Надо заняться созиданием нормального, гармоничного общества. Не искать убежища от проблем в эмиграции или в мещанском шалаше у себя дома. От Родины не сбежишь, а сбежишь — себя потеряешь. От проблем даже за Кремлевской стеной не спрячешься, а значит — личное счастье изолированно от общего не построишь. Горе народное — как наводнение — настигнет тебя и в теплом углу. А стало быть, нет у каждого из нас выхода иного, кроме как сообща спасать нашу Родину — Россию..

И начать надо с того, что вернуть ей уважение — ее традициям, истории и культуре, природе ее богатейшей и недрам, нажитому добру ее — городам и селам, а главное — людям ее. Кстати, люди — особая ценность и гордость России. И нет ничего опаснее для Государства Российского, чем гражданская война. А она, по сути дела, в разных формах, явных или скрытых, горячих или холодных, идет все эти 70 лет. И не только классы враждуют в обществе нашем. Враждуют верующие и атеисты, враждуют нации и народности, враждуют консерваторы и радикалы, враждуют отцы и дети. Может ли нормально развиваться такое, раздираемое внутренними распрями общество? Никогда! Удивительно, как мы еще не перебили друг друга...

Итак, цель № 1 — достижение национального согласия. А для этого давайте попробуем пересмотреть некоторые реалии. Во-первых, давайте признаем тот факт, что территория России напоминает сейчас гигантский котел, в котором кипит грандиозный процесс — этногенез, созидание уникального по богатству генофонда этноса. Мощный импульс этому процессу дало, как это ни парадоксально звучит, татаро-монгольское иго. Нет худа без добра, — говорит народ. Нет абсолютного зла, — говорят философы. Много горя принесли чужеземцы-завоеватели предкам восточных славян. Но поглотить их и ассимилировать не смогли — скорее, сами растаяли, как сахар в чае, и обогатили этнос тюркским и монгольским компонентом. Объективно — это положительный эффект, независимо от его субъективных, эмоциональных оценок.

Другой мощный импульс этногенез получил, когда началось обратное движение — не с Востока на Запад, а с Запада на Восток. По ходу этой исторической экспансии, завоевывая Урал, Сибирь, Дальний Восток, русские (уже, кстати, обогащенные тюркским и монгольским компонентом) поглотили еще целый ряд народностей и племен, включив в формулу этногенеза сильный финно-угорский компонент (и не только).

Иными словами, нет никакого смысла говорить о чистоте крови в России и пытаться проводить границы внутри нее. Это будет только тормозить процесс многовекового этногенеза, в результате которого в третьем тысячелетии на территории России родится уникальная нация — по своей генетической палитре, по своему творческому потенциалу превосходящая Америку (где, кстати, тоже синтетическая нация), не говоря уж о монокультурах, вроде Германии или Японии.

Будем оптимистами и наберемся терпения: наши соседи по земному шару «диктуют моду» мировому сообществу сегодня. У нас это — впереди. Когда наша Родина станет единой и неделимой, здоровой и свободной, когда наступит эра Водолея, Россия, находящаяся под его знаком, начнет указывать миру путь в будущее. Это абсолютно возможно. Если в считанные годы сделали скачок из позавчерашнего дня в сегодняшний даже Южная Корея, Гонконг, Тайвань, Сингапур — чем мы хуже?!

А мы хуже только тем, что у нас нет единства. Мы тратим энергию на борьбу друг с другом, мы распыляем ее по огромной территории на множество ненужных дел, мы позволяем втянуть себя в гонку ширпотреба. Итак, мы хуже тем, что наша сила в единстве, в сохранении наших традиций, нашей истории и культуры, наконец, в выборе собственного, а не американского или европейского пути в социальной эволюции. Царь Петр много усердствовал, чтобы насадить на Руси чуждую культуру. Это только усложнило процесс естественного этногенеза. Ленин был подобен Петру в стремлении навязать России, пусть из благих побуждений, опять-таки зарубежные социальные стандарты. И это тоже привело к потрясениям. Но и теперь далеко не всем еще ясно, что у России свой путь и его надо искать в себе, а не копировать кого-то.

Примечательно, что в России, в самых разных ее регионах противоборствуют две общественные тенденции: консервативно-националистическая и радикально-космополитическая. В русле этих тенденций и действуют большинство различных формальных и неформальных движений, партий, группировок. Не углубляясь в подробности, могу сказать одно: будущее России — на пути синтеза, или симбиоза, сильных сторон той и другой тенденции. Если мы отделим зерна от плевел, а именно — отбросим консерватизм одних и космополитизм других, и соединим национализм (в патриотическом здоровом его значении) с радикализмом, мы получим то, что надо: ускорение процесса этногенеза в России. В этом контексте мне представляются бессмысленными и вредными трения и междоусобицы между народами России — будь то башкиры, татары, обрусевшие немцы или евреи. Да мы наоборот должны работать на общую копилку, на общий генофонд, на единую культуру!

Вот этим призывом к консолидации, к сплочению народов России, к переходу от механической суммы к органическому единству мне и хотелось бы закончить это обращение. Спаси нас Бог!

С. МАТЮХИН.

Наш банк информации

До летних каникул — 224 дня!

Этот оптимистичный лозунг: «Народ! До начала летних каникул осталось 224 дня. Держитесь! Все будет нормально!»—украсил первую страницу очередного номера газеты свердловских школьников «Окно».

Насколько все-таки отличается эта задорная газета для мальчишек и девчонок от тех традиционных изданий для школьников, что выпускаются взрослыми дядями и тетями, уверенными, что они знают вкусы и интересы подростков! Можно ли представить себе «передовицу» в «Пионерской правде» под заголовком «Клёвое лето»?! Где еще можно пацану или девчонке рассказать правду о том, как он провел лето? Нет, не школьное сочинение на тему, а то, что было на самом деле...

Раскованный стиль, искренность авторов, темы, действительно интересующие ребят,— вот что такое «Окно». И хотя цена этой «четырехполоски» — 10 копеек, думаю, этому изданию не грозит банкротство.

«Окно» по-прежнему распахнуто для вас, прилежные ученицы и непоседливые «тинейджеры». Спешите в киоски!

С. СЕРГЕЕВ.

Приглашает «Екатеринбург»

На крутом спуске Первомайской улицы «забирает вверх» театр «Екатеринбург». В стенах ДК им. Горького — Оскар Уайльд: премьера спектакля «Портрет Дориана Грея» состоится 27 и 28 октября.

Это вторая постановка Ростислава Бальмонта в «Екатеринбурге». В спектакле по Уайльду, кроме текста знаменитого романа, использованы также тексты Шекспира и Томаса Манна.

Для тех, кто не сумел летом посмотреть «Мрамор» Иосифа Бродского, эта постановка будет показана 22 и 29 октября. А начнет новый сезон «Екатеринбург» спектаклем, ставшим «визитной карточкой» театра — 14 октября в Музее комсомола «екатеринбуржцы» играют «Аквариум для моего уставшего сердца».

И. КОВАЛЕВА,
зав. лит. театра.

Встреча с депутатами

5 октября делегация Свердловского областного совета пионерской организации побывала в Верховном Совете РСФСР. Целью посещения высшего законодательного органа республики был поиск поддержки изменений в российской и областной детских организациях.

Как отметил после встречи с делегацией помощник Б. Н. Ельцина Виктор Ильюшин, позиции свердловчан по детскому движению оригинальны и веют новизной, они должны быть поддержаны Верховным Советом, но главное слово за Комитетом по делам молодежи.

Председатель комитета Станислав Смирнов сообщил, что обновление деятельности детских организаций — дело очень нужное и своевременное, что комитет готов оказать всяческую поддержку, но свердловская делегация, увы, не первая. При личной встрече со Станиславом Смирновым корреспондент «Уралинформа» выяснил, что до этого в комитете уже побывали 3 делегации от скаутов и одна от пионеров. Представляющим программы придется выдержать серьезный конкурс.

Агентство «Уралинформ».

Рынок и ВДНХ

До недавнего времени это было невероятным сочетанием. Но все чаще в выставочном лексиконе появляются слова — ярмарка, аукцион, выставка-продажа. Выставка должна стать деловой точкой пересечения продавца и покупателя, помочь наладить прямые коммерческие контакты — межрегиональные, межреспубликанские, межотраслевые, международные.

«Машиностроение — конверсия — рынок» — так будет называться салон, организованный в выставочном комплексе «Наука». Он продлится с 15 ноября по 15 декабря. В чем его главное отличие от традиционных выставок? Прежде всего в том, что вход в него впервые свободен. Любые предприятия: государственные, кооперативные, совместные, министерства, ведомства, НИИ, иностранные фирмы могут прийти в салон и торговать напрямую с внутренними и зарубежными заказчиками.

Еще интересный момент. Многие предприятия не обеспечены материалами и комплектующими изделиями, а значит, имеют незагруженные, свободные мощности. Особенно это характерно для машиностроительного комплекса. В салоне предполагается широкая «торговля» этими свободными мощностями.

Заявки на участие в салоне «машиностроение — конверсия — рынок» следует направлять по адресу: Москва, ВДНХ СССР, комплекс «Наука» до 15 октября. После этого срока заявки рассматриваются на конкурсной основе.

(ТАСС).

Москва.

На сессии областного Совета

Вчера работа третьей сессии шла в постоянных комиссиях. На них обсуждались доклады по основным пунктам повестки дня, с которыми депутаты могли познакомиться еще накануне. В пакет рассматриваемых вопросов вошли: программа обеспечения продуктами питания, неотложные меры по переходу на рыночную экономику, выполнение наказов народными депутатами, структура и статус областного Совета, первоочередные меры по улучшению экологической обстановки в области.

В конце же первого рабочего дня сессии почти единогласно было принято заявление народных депутатов областного Совета Президенту, правительствам СССР и РСФСР. В отредактированной констатирующей части в более мягкой форме, чем в авторском варианте председателя облисполкома, прозвучал ультиматум в адрес руководства страны и республики. В нем, в частности, говорится:

«В случае непринятия срочных мер по стабилизации поставок продуктов питания областной Совет народных депутатов оставляет за собой право с 1 ноября 1990 года использовать крайние меры по защите интересов трудящихся, вплоть до прекращения поставок промышленной продукции, сырья, производимых в области, с реализацией их только по договорам на продукты питания с любым регионом страны или за рубеж.

Просим Президента, правительства СССР и РСФСР в недельный срок проинформировать Свердловский областной Совет народных депутатов о принимаемых мерах и учесть, что данное заявление является вынужденной и чрезвычайной мерой, обеспечивающей защиту жизненных интересов наших избирателей.

Вместе с этим считаем необходимым с 1991 года перейти на договорные отношения, регулирующие обязательства как правительства, так и областей и находящихся под контролем полномочных представителей в Верховном и местных Советах».

Принятое заявление, по мнению ряда депутатов, во многом неоднозначно и опасно. Даже то, что оно появилось из-под пера председателя облисполкома и впервые было зачитано только на сессии. С ним заранее не мог познакомиться даже президиум. Об этом и шла речь в кулуарах сессии.

В. СКРИПЧЕНКО: — Сессия приняла деструктивное решение. Опять ищем «козла отпущения». Хотя все мы, народные депутаты, прекрасно понимаем, что виноваты сами местные Советы, а не правительство. Сейчас нам дана относительная свобода в заключении договоров, бартерных сделок с другими областями. Этот канал и надо шире использовать.

Решение проблем в ультимативной форме, пускай даже и мягкой, увы, ни к чему хорошему в конечном итоге не приводит. Взять хотя бы подобное заявление Свердловского горсовета, принятое более месяца назад. Что, в Свердловске сейчас стало больше мяса? К сожалению, нет. Заявление было проигнорировано, а ультиматум так и остался на бумаге. Тоже самое может произойти и с этим обращением. Без наших труб и шагающих экскаваторов еще можно прожить, а вот без краснодарского и ставропольского мяса и масла — вряд ли. Надо искать компромиссы, взаимовыгодные договоры, а не сочинять ультиматумы. На то мы и переходим к рынку.

Б. ЯРКОВ.

Вопросы дня

СКОЛЬКО СТОИТ СВАЛКА?

Свердловскую область часто называют свалкой. Сколько же мусора скопилось за последние годы!

Г. Сизов.

В розданных народным депутатам областного Совета информационных материалах есть ответ на этот вопрос. В них, в частности, говорится: из-за слабого внедрения на предприятиях малоотходных и безотходных технологий в области скопилось огромное количество токсичных отходов. На сегодня они составляют 1,4 миллиарда тонн. Ежегодно к ним добавляется 87 миллионов тонн. Из этого количества 380 тысяч тонн вывозится на свалки, так как в области отсутствуют установки по переработке отходов.

Под свалками промышленных отходов, отвалами пород, хвостами обогащения на сегодня занято более девяти тысяч гектаров земель. А более 45 тысяч гектаров загрязнено выбросами промышленных предприятий. Ущерб от заваленных отходами промышленного производства площадей составил более двух миллиардов рублей.

В зоне деятельности ряда химических и металлургических предприятий почвенный покров настолько загрязнен, что представляет серьезную опасность для человека.

ЧТО ИСЧЕЗЛО РАНЬШЕ: КУРИЦА ИЛИ ЯЙЦО?

Куда девались с прилавков магазина яйца и курицы!

Н. П.

Самая стабильная сельскохозяйственная отрасль страны — птицеводческая — впервые сократила производство. За девять месяцев года она недодала около 1,7 миллиарда штук яиц.

Это сразу же почувствовали покупатели, в первую очередь Москвы, Ленинграда, Свердловска, где из продажи исчезли яйца, часто не бывает мяса птицы. Рыночная цена яиц в Москве достигла астрономической величины — 10 и более рублей за десяток.

Причины дефицита, по мнению генерального директора ВПНО «Союзптицепром» В. И. Фисинина, в нехватке качественных комбикормов, из-за чего птицефабрики были вынуждены сократить поголовье кур-несушек. Комбикормовая промышленность, в свою очередь, недополучила по импорту во втором полугодии 1,3 миллиона тонн соевого шрота, а также других необходимых белковых добавок от внутрисоюзных поставщиков.

БАНК, ОТКРЫТЫЙ ДЛЯ ШКОЛЬНИКОВ

С переходом на рыночную экономику у нас в стране появятся настоящие банки, куда каждый гражданин сможет, как я понимаю, вкладывать свои деньги. Но есть ли какой-то возрастной ценз!

Б. Наумов.

О будущем банковского дела в стране шла речь на состоявшемся 8 октября раздельном заседании палат Верховного Совета СССР.

Народные избранники рассмотрели пакет документов, касающихся деятельности банков в СССР. Согласно одного из них — законопроекта «О банках и банковской деятельности», вкладчиком может стать «несовершеннолетнее лицо», которое «распоряжается этим вкладом самостоятельно». А вот вкладами, внесенными на имя жителя нашей страны, не достигшего пятнадцатилетнего возраста, вправе распоряжаться лишь родители или иные его «законные представители». Но после этого жизненного рубежа — сами ребята, хотя и «с согласия» своих пап и мам.

ЕСТЬ ЛИ У НАС МИЛЛИОНЕРЫ?

Вопрос этот волнует сразу несколько читателей нашей газеты.

Наша экономическая наука, статистика категорически отвергают существование у нас миллионеров и на все вопросы об их количестве отвечают, что нет ни одного вклада в сберкассу, превышающего сто тысяч. Что вообще средний вклад около полутора тысячи рублей! О том, что кто-то может иметь сотню сберкнижек по десять тысяч на каждой, экономическая наука пока не догадывается. Правда, недавно еженедельник «Аргументы и факты» опубликовал распределение вкладов.

48 миллионов вкладов, на которых лежит 75 миллиардов рублей. Средний размер вклада 1562 рубля. 24 миллиона вкладов — 82 миллиарда рублей. Средний размер — 3400. 11 миллионов вкладов — 73 миллиарда рублей. Средний размер — 6500 рублей.

В глаза бросается закономерность: количество вкладов обратно пропорционально их размеру. На это обратил внимание кандидат технических наук А. Рещиков, который провел несложный арифметический расчет и вычислил, сколько у нас в стране может быть миллионеров. Оказывается, 53 тысячи. По его мнению, практически их должно быть больше, так как сбережения, по данным статистики, есть максимум у половины семей. Вот и считайте, сколько миллионеров может быть у нас на Урале.

«Безопасность дорожного движения — это жизнь» — под таким лозунгом в Свердловской области в первую неделю октября проводилась Неделя безопасности движения. Впервые Советский Союз участвовал в этой акции среди государств — членов Европейской экономической комиссии ООН.

Напомним, что наша страна возглавляет самую печальную статистическую таблицу — мы первенствуем по числу дорожно-транспортных происшествий. Тем более полезно было жителям города Свердловска своими глазами увидеть необычную выставку, устроенную на углу проспекта Ленина и улицы 8 Марта.

Что и говорить, госавтоинспекция не жалеет наших нервов, но стремится сберечь наши жизни и здоровье. Поэтому цель выставки не вызывает сомнений. Правда, хотелось, чтобы подобные акции проводились почаще, с использованием всевозможных средств и методов агитации. Неделя позади, а опасность вряд ли уменьшилась.

Фото И. ПАШКЕВИЧА.

НА СМЕНУ!

Внимание: радиация

ЗЛОПОЛУЧНЫЙ ИЗВЕЩАТЕЛЬ

Я сижу за своим рабочим столом в 43-й комнате 10-го корпуса Уральского производственного объединения «Вектор». Почти прямо над моей головой висит дымовой противопожарный извещатель РИД. Иногда я поглядываю на потолок и мысленно умоляю: «Миленький случайный гамма-квант! Подожди немного — не вылетай! Или хотя бы не попадай в ядро какой-нибудь моей (очень важной для меня) клетки! Подожди еще немножко, скоро, совсем скоро снимут РИДы — уже есть приказ директора завода».

Уже не раз в этом году наша многотиражная газета «Ленинец» обращалась к вопросу о том, опасны ли радиоизотопные пожарные извещатели. Как правило, авторы пытались успокоить заводчан, волнующихся за свое здоровье, и утверждали, что РИДы не представляют опасности для здоровья людей.

Позволю себе не согласиться с этими утверждениями. Как, в таком случае, быть с фразой из ТУ на РИДы: «...не рекомендуется устанавливать в жилых помещениях и детских учреждениях»? Мы, заводчане, считаем, что на работе мы живем. Девять часов в сутки мы отдаем заводу, своим домам гораздо меньше, своим детям и того меньше. А все уважаемые оппоненты — представители администрации завода, с которыми пришлось столкнуться при подготовке этого материала, — твердят: помещение ОКБ — производственное, а не жилое, следовательно, эта фраза из ТУ на РИДы вас не касается. Ну, что же...

Как быть с неисправными извещателями? За все годы, что они висят над нашими головами, ни энергетики, ни пожарники ни разу не проверили их исправность (не могу утверждать за все извещатели, но тот, что висит над моей головой, не проверяли никогда). И только когда загудел завод, прочитав «Комсомолку», когда издал приказ директор: «...принять меры...» — начались замеры: где датчик излучает в норме, а где — сверх нормы, каково излучение на поверхности датчика, каково в метре от поверхности, каково на уровне головы и на уровне стола. Сначала измеряла комиссия в составе общественного инспектора В. Ф. Евдокимова и врача Кировской райСЭС А. В. Мошканцева — говорят, неофициально, хотя оформлены протоколы. Затем официально пригласили облСЭС, которая должна была дать заключение: где датчик исправен и фон не превышает допустимого, а где — неисправен, там датчик нужно будет снять и заменить на исправный. Остальное — вне компетенции облСЭС.

Вот один из авторов пишет: «...на поверхности извещателя РИД-5М за год — не более 0,5 мР; на расстоянии 0,5 м от извещателя РИД-6М за год — не более 0,003 мР...»

А давайте посчитаем. Согласно ТУ исправный извещатель излучает не более 300 мкР/ч или 0,3 мР/ч. Работник находится на рабочем месте 2000 часов в год. Извещатель — на расстоянии трех метров над головой. Получаем: над головой — 0,033 мР/ч. Умножаем на 2000 часов. 66 мР в год. Что-то не сходятся цифры с газетной информацией.

«Неофициальные» измерения, проведенные Кировской райСЭС, выявили извещатель, который дает уровень излучения на расстоянии 1 м от него 0,043 мР/ч или 0,012 мкР/сек (зафиксировано в протоколе измерений дозы рентгеновского излучения от дымовых извещателей РИД, установленных в помещениях отдела 300). При официальных измерениях, как сообщила облСЭС, отклонений от нормы обнаружено не было.

Как быть со случаями самовольного снятия извещателей? Люди ведь разные: одни добры, другие злы: одни более дисциплинированы, другие — менее; у одних хобби — рыбалка, у других изучение всевозможных отклонений от нормы. На лекции о пожарных извещателях, прошедшей на заводе 26 июня (ОКБ собралось объявить забастовку, была срочно организована лекция), настройщик цеха 55 А. Шаркунов рассказал «...я снял 5 датчиков в цехе, вынул радиоактивную начинку и положил ее под луковицы гладиолусов. Потом луковицы посадил. Листья выросли кривые и уродливые, цветы — мелкие и тоже уродливые...».

Другой случай рассказала на той же лекции доцент института охраны труда Лариса Васильевна (фамилии не помню): «...в одном из институтов сотрудник решил «насолить» нелюбимому начальнику, раздобыл РИД, вынул источник альфа-излучения и прицепил его к стулу начальника...» Конечно, потом спохватились: конечно, виновного наказали (наказывать за 70 лет научились, понимать — пока нет); но вероятность такого при наличии РИДов в помещениях с большим скоплением людей и практическим отсутствием надзора над извещателями существует, не правда ли? ОблСЭС обнаружила отдельные случаи самовольного снятия РИДов в ОКБ (таких случаев было бы больше, просто многие не знали — куда девать снятый извещатель, а объявленный по заводскому радио штраф в 20 рублей за каждый снятый РИД никого не испугал — по нынешним временам деньги невеликие, особенно, если их разделить между всеми, сидящими под данным изотопным извещателем)...

У меня шкурный интерес. Я хочу, несмотря ни на что, выжить. Я хочу дожить до 2000 года, узнать, что случится с нашей голубой планетой на стыке веков. И жить в 21 веке. Я хочу, чтобы рядом со мной по земле ходили мои дети, внуки, мои родственники, друзья и сослуживцы, поэтому я иногда поглядываю на потолок: «Миленький случайный гамма-квант...»

«Каждый житель Свердловской области в среднем получает около 400 мбэр в течение нескольких десятилетий. Эта цифра изменяется в зависимости от того, в каком районе живет данный индивид, где он работает и кем, где он проводит выходные дни (на Шарташе или в лесу, дома или в саду в Белоярском районе) и отпуск (на Урале, на Волге или в Африке — в одной из африканских стран люди привыкли к уровню 1,2 бэра в год), каков сам индивид — здоров или болен, ребенок или взрослый и т. д. Радиофон — радиоизлучение от Земли, Солнца, выходов горных пород и пр. — дает каждому 100 мбэр в год. Техногенный фон — ядерно-энергетические комплексы, разрывы земной коры (добываем мы полезные ископаемые или копаем огороды, мы нарушаем целостность оболочки Земли и выносим на поверхность радиоактивные элементы), внесение удобрений (оказывается, фосфор-32 тоже радиоактивен), полеты на самолетах, просмотры телевизионных передач и работа или игра на компьютере — еще 100 мбэр в год. Проведение медицинских обследований (рентгены зубов, позвоночников, желудков и пр., флюорография) — в среднем 200 мбэр в год на человека... Вот такая арифметика.

Существует два вида биологического влияния радиоизлучения на человека. Первый — непосредственные эффекты. В этом случае человеку известно, где, сколько и зачем он облучается; человеку известно, что с ним может случиться; врачам известно — как такого человека уберечь или лечить. Это эффекты, полученные в Чернобыле. Второй вид биологического влияния радиоизлучения на человека — стохастические или вероятностные эффекты. Энергии одного хиленького гамма-кванта хватает для того, чтобы разрушить связи в атомах живой ткани. «Удачный» квант — и будет разрушен атом ядра клетки. «Удачный» квант — и изменится хромосома, и клетка будет воспроизводиться измененной. Если это клетка головного мозга — возникнет опухоль в мозгу, головные боли. Если это яйцеклетка — женщина родит урода. Стохастические эффекты — удаленные эффекты. Результат обнаруживается чаще только через 10—20 лет. Обществу в целом выгодно использовать радионуклиды, в нашей стране пока нет более эффективного способа выявления на ранних стадиях туберкулеза и некоторых других заболеваний, чем флюорография (но каждый должен знать, что в нашем городе во время обследований ежегодно 10 человек получают свой «удачный» квант...)

Это — фрагменты лекции, которую нам прочитала сотрудник института охраны труда.

Дорогие сограждане! Кто из вас читал книжку Дейла Карнеги «Как перестать бояться и начать жить»? Книжечка весной продавалась в киосках «Союзпечати». А ведь правда: мы постоянно чего-нибудь боимся. Мало того, мы регулярно стараемся запугать друг друга: администрация — что накажет, примет меры, вплоть до увольнения, работники — объявим забастовку или сами снимем датчики и т. д. Я читала Карнеги. Действительно, я много перестала бояться. Я не боюсь, когда начальник отдела делает мне внушение (после звонка одного из руководителей завода) о том, что не нужно заниматься посторонними делами в рабочее время. Но я боюсь «удачного» гамма-кванта. У меня шкурный интерес — я хочу во что бы то ни стало дожить до 2000 года. И потому я собираю информацию о пожарных извещателях — занимаюсь посторонними делами в рабочее время.

Л. ПАСЫНКОВА,
инженер-конструктор.
Свердловск.

Сообщаем подробности

КТО ВОЙДЕТ В СТАЧКОМ?

Система агонизирует. Старый экономический механизм разваливается, новый еще не налажен. Коллективы задыхаются в клубке проблем. Ультиматумы звучат, как сигнал «SOS». Снова кто-то кому-то грозит «перекрыть кислород». Вот и над Уралмашем витает дух брожения. Рабочие одиннадцати цехов, сотрудники семи отделов, общественные лидеры выдвинули политические и экономические требования. Начата подготовка конференции трудового коллектива объединения по выборам стачечного комитета. Что это — заурядное несогласие или попытка вырваться на свободную дорогу?

Сложившуюся ситуацию на предприятии попытались проанализировать члены инициативной группы по образованию стачкома сверловщик Леонид Гончар (Л. Г.) и его товарищ — токарь-расточник Андрей Лебедев (А. Л.).

Л. Г.: — Это не заурядная буза. Свой цех мы можем остановить в любой момент. Ну и что дальше? Существующие институты власти либо парализованы, либо дискредитировали себя. Надвигается рынок. В чьи руки попадет завод? В этой критической ситуации мы вынуждены объединиться. Стачком должен быть чрезвычайным постоянно действующим органом рабочего самоуправления. Надо самоорганизовываться, чтобы не дать разгуляться стихии и не попасть в новую кабалу.

— Значит, снова диктатура пролетариата?

А. Л.: — Ни в коем случае. Мы за деловое сотрудничество с прогрессивными представителями администрации (их поддержку мы уже ощущаем), специалистами, общественными формированиями.

Л. Г.: — Мы хотим продемонстрировать свою силу. Общество должно знать — административно-бюрократические игры с трудящимся человеком больше не пройдут.

— Хорошо, предположим, стачком создан. Ваш следующий шаг?

Л. Г.: — Изменение формы собственности. Мы против акционерного предприятия. Лично у меня денег нет. Да и вообще неизвестно, что из этого получится. Средства производства должны быть переданы в коллективную собственность уралмашевцев. У руля завода встанет совет предприятия. Он наймет администрацию и возьмет на себя все управленческие заботы. Большинство в совете будет за рабочими.

А. Л.: — Конечно, движение могут переломить. Это элементарно. Могут кинуть кусок. Это уже было не раз. И сейчас многие надеются на подачку. Может, подбросят заводу машины, холодильники, телевизоры, продукты. Партком спасается. И это его право. И все же рабочие доведены до точки. Так дальше жить нельзя. Надо действовать! И хоть что-то изменить к лучшему.

Беседу вел
А. СУДОВЫХ.
Свердловск.

ИЗ АРМИИ — В ЛАГЕРЬ

Масляев, Темников, Аболенцев, Наумов, Шарипов — имена этих военнослужащих Центральной группы войск, самовольно покинувших расположение своих частей и попросивших в Чехословакии политического убежища, известны сегодня всей стране. Публикации о них вызвали у читателей не только естественный в таком случае отклик, но и вопросы. С целью внести определенность в непростую ситуацию советское посольство в Праге организовало пресс-конференцию с участием командующего ЦГВ генерал-полковника Э. Воробьева.

Большинство вопросов чехословацких журналистов касалось рядового Аболенцева, который 12 августа самовольно покинул часть. Только 8 сентября его задержала полиция, о чем советская сторона была уведомлена чехословацкой военной прокуратурой. Но не сразу, а некоторое время спустя. Так что родители Аболенцева узнали, что их сын жив-здоров через полтора месяца после его исчезновения.

Узнав, что военнослужащий Аболенцев попросил политического убежища и находится в лагере для беженцев в местечке Заставка, близ Брно, генерал-полковник Э. Воробьев обратился к чехословацким компетентным органам с письменной просьбой о выдаче советского солдата или о встрече с ним. В обоих случаях ему было отказано.

1 октября в Чехословакию прибыли родители Аболенцева. После беседы с ними он написал заявление об отказе от своей просьбы о политическом убежище и отбыл в расположение части. Советские офицеры, сопровождавшие родителей, не оказали влияния на решение военнослужащего. Заявления местных официальных лиц о применении к нему недозволенных действий несостоятельны, отметил генерал-полковник Э. Воробьев.

По советским законам Аболенцев — дезертир. Наверняка ему было известно, что грозит военнослужащему в случае самовольного оставления части. Однако на этот раз, сказал генерал-полковник Э. Воробьев, отвечая на вопрос чехословацкого журналиста, ни Аболенцеву, ни Темникову, ни Масляеву наказание не грозит. Последний в настоящее время служит в Туркестанском военном округе, в этот же округ по просьбе родителей переведен и Аболенцев. У Темникова служба скоро заканчивается.

Зарипов и Наумов находятся в чехословацком лагере для беженцев.

(ТАСС).

ЭРА МИЛОСЕРДИЯ

Ее начинает советско — британское совместное предприятие «Технезис».
23 тысячи долларов передано им на благотворительные цели.

СП — эта краткая аббревиатура означает — совместное предприятие. Сколько же их вспыхнуло за последнее время на небосклоне советского бизнеса — и сгорело подобно звездам на утреннем небе. К сожалению, не в результате конкуренции.

Советско-британскому совместному предприятию «Технезис» («Урал») — одному из первых у нас — повезло. Два года назад, возникнув на базе одного из свердловских научно-инженерных центров, «Технезис» стал мощным производственным объединением с полутора тысячами работающих, выпуском сложных и уникальных изделий более 40 наименований, начиная с персональных компьютеров и кончая автоматизированными прицепами для «КамАЗов». СП закупило за валюту необходимое области медицинское оборудование: одноразовые шприцы, компьютерные томографы, аппарат «Искусственная почка» и многое другое.

«Технезис» поддерживает деловое сотрудничество с более чем 50 иностранными фирмами, имеет представительства в ФРГ, Франции, организует — в Японии, Сингапуре, Израиле, на Тайване.

В общем, встав твердо на ноги, предприятие решило учредить свой благотворительный фонд, дорогу к которому должна проторить начатая «Технезисом» «Эстафета милосердия». «Эстафету милосердия», серию благотворительных акций для инвалидов и детей-сирот, подхватила сначала английская фирма «Хью Стипер», а потом свердловский Дворец молодежи, ставший культурным центром СП.

О том, что уже сделано, и о перспективах этой программы, о необходимости возрождения традиций благотворительности наш корреспондент беседует с инициатором акции, генеральным директором «Технезиса» В. Н. КОСКОВЫМ.

— Благотворительность — удел богатых. Милосердие — стойких душой. Иными словами, Владимир Николаевич, сколько в ваших действиях от меценатства, а сколько от желания повысить политический рейтинг?

— Я бы сказал так: есть и то, и другое. Что плохого в желании добиться политического авторитета? Это необходимо таким, как мы, — свободным предпринимателям. Вас устраивает, например, что на полках своего магазина вместо товара первой необходимости, вы видите пачки «волшебного» турецкого чая или завалы зеленого кофе? Вас вдохновляет информация о том, что в рекордный урожайный год, когда свой хлеб девать некуда, мы за валюту покупаем миллионы тонн зерна? Думаю, нет. А вот мидовского чиновника устраивает вполне. Агонизируя, государственная система внешней торговли не перестает изумлять нас всех такими потрясающими деловыми операциями. И у них же остается время некомпетентно вмешиваться в посреднические операции совместных предприятий, тормозить поступление советскому покупателю товаров повышенного спроса. Два месяца держала свердловская таможня закупленную нами за рубежом уникальную медицинскую аппаратуру, предназначенную для спасения жизней тех больных, кого принято считать неизлечимыми. Два месяца до рядового покупателя «шли» итальянские кроссовки, мужские костюмы, плащи, женское белье. Недавно арест был снят. Но чего нам все это стоило? Посредничество — это неотъемлемая часть деловой активности в любой цивилизованной стране. И наша сегодняшняя беда — не избыточная посредническая активность, а большой ее недостаток.

— Кажется, у Василия Леонтьева, американского экономиста, есть мысль о том, что снять недовольство народа существующим положением дел нужно с помощью других стран, как продуктами, так и товарами.

— Кстати, мы приобретаем в два раза дороже, продаем — за полцены. Потребителю товар обходится на двадцать-тридцать процентов дешевле, чем при использовании традиционных каналов.

— А вас не пугает великий российский синдром! Сначала все дать, а потом все отнять.

— Он не так меня пугает, как наших зарубежных партнеров. Это действительно мешает установлению деловых долговременных контактов. Настораживает и пугает другое — болезнь красных глаз, что тот же Леонтьев называет бедой многих советских людей, которые не понимают тех, кто стремится иметь свою прибыль, умеет делать деньги. На Западе предприниматель — самый уважаемый человек. Для него в обществе формируется благоприятная среда, все равно, чем бы он ни занимался, какой бы проект ни реализовал: сеть сосисочных или информационных центров. Все идет в копилку общественного государственного развития, а у нас уничтожена способность человека вступать в товарно-денежные отношения, человек не умеет выстраивать свои экономические отношения, за него всегда их строил некто другой. Это привело к тому, что люди перестали заботиться о себе как о носителе интеллектуальной собственности, интеллектуального потенциала. Они не знают своей истинной цены. Или она очень завышена, или очень занижена. Отсюда некомпетентность, беспомощность, непонимание механизмов предпринимательства.

— И того, что именно они — «золотые рыбки» отечественного бизнеса — способны вытянуть нашу экономику, всю страну...

— Да, да, да. Но все это и мобилизует нас делать добро, спешить его делать, снимая психологическое напряжение подобно магу Кашпировскому, только своими методами. Поэтому наша эстафета — не случайность, не модная волна, а осознанно выбранный путь. Первым шагом на этом пути стала помощь самой обесцененной части общества — инвалидам. Страна живет худо, а инвалиды хуже некуда, хотя семь лет назад ООН объявила десятилетие инвалидов. Мы заключили договор с английской фирмой «Хью Стипер» на производство новых типов протезов для большой группы воинов-«афганцев».

— Отличаются фирменные протезы от наших!

— Как день и ночь. Может, и не очень «уклюжее» сравнение: они «человечнее». Легче в 1,5—2 раза, отвечают всем косметическим и функциональным требованиям, в гигиенической облицовке. Это слепок ноги с эластичными стопами, подвижен голеностопный сустав. Все детали — шинки, узлы — изящные, утонченные, из облегченных цветных металлов и пластмасс. В наших же протезах есть крупные недостатки, до сих пор в них используется сталь 45, узлы по периметру гораздо больше, детали грубые—в общем, как из-под топора.

Специалисты фирмы Артур Грэхэм и Бэн Бушиэй приезжали к нам трижды: сначала снимали мерки, оформляли заказы, затем — для примерки и корректировки неполадок, и, наконец, для окончательного протезирования. Английские протезисты и технологи, и медики в одном лице. Они могут сделать чертеж и дать медицинское заключение, работают четко, профессионально, это высочайший уровень самостоятельности, их не надо опекать.

— Мне показалось, что вы говорите об этом с сожалением.

— Да нет, скорее с хорошей завистью. Два года назад, когда мы начинали работать с Западом, передо мной остро встала проблема профессионализма наших работников. Только десятая часть всего коллектива отвечала требованиям делового предпринимательства. Теперь чуть больше. Но не настолько, чтобы я мог сказать о себе: я только менеджер, координатор, я только руковожу, управляю. Я еще и бизнесмен, а это разные специальности, у нас же их принято совмещать, что часто не в пользу продуктивной работе.

— Представители протезного завода знакомились с опытом фирмы!

— Да, они выезжали в Лондон специально. Конечно, многое там заставляет задуматься и все время сравнивать. Протезирование там бесплатное, медицинский корпус — одноэтажное просторное помещение, чисто, красиво, звучит музыка, есть небольшое кафе, бар. Доброжелательность, улыбки, тишина,— все сделано для того, чтобы устранить волнение, которым, естественно, охвачен больной человек в ожидании приема у врача. Кстати, и очередей нет: два-три человека в зале — не больше.

— Сказка, да и только. А на протезном заводе никак не начнется строительство нового медицинского корпуса, хотя руководством подписаны все мыслимые и немыслимые бумаги. Инвалиды поднимаются по каменной, крутой лестнице на третий этаж в кабинет протезирования. Ума не приложу, каким образом каждый раз они преодолевают этот путь. Женщина-инвалид рассказывала мне, что за два-три дня до посещения у нее начинаются головные боли и всевозможные расстройства.

— Да, эта лестница мне известна. Замечу, что страдают от этого не только больные, но и технологи, врачи, наблюдая их муки. В ближайшей перспективе у нас намечены реконструкция Свердловского протезного завода и производство протезов по новой технологии.

— В сентябре во Дворце молодежи состоялась презентация фирмы «Хью Стипер», где ее представителями были переданы воинам-«афганцам» еще и инвалидные коляски. А в начале октября здесь же вы провели новую благотворительную акцию для детей-сирот.

— На сей раз это был вечер, подготовленный совместно «Технезисом» и коллективом свердловского Дворца молодежи. В лице директора дворца В. И. Брука мы нашли заинтересованного, делового, творческого партнера, поддержавшего нашу инициативу возродить отечественные традиции благотворительности. В этом плане мы хотели бы найти поддержку и у различных культурных, национальных обществ, государственных предприятий, кооперативов.

5 октября во дворце для детей-сирот Дома детства № 10 и крупнейшей школы-интерната № 16 были устроены своего рода именины. Мы подарили ребятишкам видеосистему с широким набором записанных на кассеты мультиков и полнометражных фильмов, игровые компьютеры, одежду — итальянские свитерки и кроссовки. Дворец передал прекрасную библиотечку: Дюма, серия «Писатели о писателях», Марина Цветаева, Мериме, Джек Лондон... Школы Верх-Исетского района, бывшие на именинах,—детские поделки. Программу вел, на мой взгляд, отличный шоумен Саша Зайцев, был накрыт праздничный «сладкий стол», было весело, уютно, по-домашнему. Хороша была концертная программа, подготовленная коллективами дворца.

Мы хотели бы продолжить серию этих вечеров и планируем их проведение в рождественский и пасхальный периоды.

— В общем, начинается эра милосердия!

— Дай бог, чтобы она действительно наступила.

Беседовала
А. КАНТОР.

НА СНИМКАХ: представители СП «Технезис» вручают детям подарки.

Фото Л. ДЫМОВА.

НА СМЕНУ!

МИР СЕГОДНЯ

ТАСС И ИАН СООБЩАЮТ

Деньги не пахнут

● *Ирак разработал новый тип высокоэффективного оружия, по разрушительной способности приближающегося к небольшому ядерному заряду. Об этом сообщила газета «Лос-Анджелес таймс» со ссылкой на источники в Пентагоне. Оружие, имеющее название «топливно-воздушный взрыв», чрезвычайно эффективно для уничтожения баз ВВС, нефтехранилищ, живой силы на открытых пространствах, отмечает «Лос-Анджелес таймс». В результате взрыва образуется высокотемпературный огненный вал, отмечают специалисты Пентагона, а ударная волна по силе примерно равна ударной волне при взрыве тактического ядерного оружия. По мнению экспертов, это оружие может использоваться как в виде бомб, доставляемых к целям самолетами, так и устанавливаться на ракетах.*

Согласно сообщениям, поступившим ранее, технология для создания подобного оружия была поставлена Ираку из ФРГ.

Западногерманские фирмы оказали багдадскому режиму решающую помощь при проведении исследований, имеющих целью создание биологического оружия. Об этом сообщается в очередном номере популярного еженедельника «Шпигель», который попадет к читателям в понедельник.

Как сообщает журнал, одна из гамбургский фирм предоставила в распоряжение военного ведомства Ирака оборудование и питательную среду, необходимые для разработки этого опаснейшего вида оружия массового поражения. По приведенным «Шпигелем» данным, в настоящее время на территории Ирака действуют шесть химических предприятий, построенных и оборудованных при непосредственном участии западногерманских фирм. В их цехах могут производиться такие боевые отравляющие вещества, как табун, цианистоводородная кислота и иприт.

ПЕРСИДСКИЙ ЗАЛИВ: ПРОТИВОСТОЯНИЕ ПРОДОЛЖАЕТСЯ

◆ *По мнению французской телепрограммы ТФ-1, несмотря на то, что в Ираке начинает ощущаться нехватка некоторых видов продуктов, в первую очередь хлеба, население страны продолжает поддерживать политику С. Хусейна. Напротив, пятая программа французского телевидения считает, что на Западе недооценили продовольственные запасы Ирака, и в стране нет перебоев со снабжением населения продуктами. Этому в определенной степени способствует тот факт, что хотя Иордания официально заявила о соблюдении эмбарго против Багдада, поставки товаров в Ирак через иорданоиракскую границу не прекращаются. В репортаже из Багдада корреспондент программы сообщил, что эмбарго послужило поводом для укрепления чувства гордости иракцев за своего президента, проявившего твердость и решившегося противостоять международным санкциям.*

◆ *С. Хусейн через несколько недель может предложить одновременно начать вывод своих войск из Кувейта и войск Запада из региона при условии обязательного проведения референдума по поводу будущего этой страны. Сообщившая об этом французская «Монд» указывает, что подобный сценарий представляется вполне возможным и очень опасным.*

◆ *Султан Омана Кабус сообщил прибывшему в Маскат с визитом премьер-министру Японии Т. Кайфу, что большинство арабских стран теряет надежду на вывод иракских войск из Кувейта и начинает думать о военном решении вопроса. На необходимость вывода иракских войск из Кувейта указал руководитель ливийской революции М. Каддафи. Вместе с тем он заявил, что «если после ухода Ирака в регионе останутся иностранные силы, то не будет другого выхода, кроме сопротивления им».*

◆ *Арабский вариант урегулирования кризиса в Персидском заливе должен предусматривать связь этой проблемы с продолжающейся оккупацией палестинских земель и сирийских голанских высот, заявил в воскресенье председатель исполкома ООП Я. Арафат по завершении переговоров в Аммане с королем Иордании Хусейном. Этот вариант, продолжал Арафат, должен учитывать интересы всех вовлеченных в конфликт сторон и арабской нации в целом. Таким образом палестинский лидер практически дословно повторил так называемую «мирную инициативу» Саддама Хусейна, решившего увязать вывод иракских войск из Кувейта с урегулированием других проблем Ближнего Востока и освобождением всех оккупированных территорий в этом регионе.*

◆ *Сирия исключает возможность участия ее войск в каких-либо боевых действиях против Ирака. Об этом заявил в интервью издающейся в Абу-Даби газете «Аль-Халидж» командующий сирийским воинским контингентом в Саудовской Аравии генерал-майор Али Хамид.*

◆ *США завершили первый этап операции «Щит пустыни»: в район Персидского залива прибыли последние подразделения 200-тысячного контингента американских войск.*

ИОРДАНИЯ. Здесь обостряется обстановка с положением беженцев в лагерях. По сообщениям информационных агентств, беженцы, в том числе и дети, получают пищу только раз в день. Тысячи беженцев из Ирака продолжают прибывать к границам Иордании.

Телефото АП—ТАСС.

Знакомьтесь: твердая валюта

Продавец со значком магазина «Березка» на лацкане пиджака с интересом разглядывал пурпурово-красную купюру.

— Фунты, говорите, ирландские? Нет, не берем. Посмотрите сами, — он кивнул на стену, большую часть которой занимал большой белый стенд с пластиковыми буквами и цифрами. Из букв складывались названия валют, а цифры показывали, как они соотносятся с нашим рублем. — Есть здесь ирландские фунты? Нет? А на нет и суда нет. Так что ничем не можем вам помочь, — он покровительственно улыбнулся.

После этого уйти просто так было уже нельзя.

— А может быть, возьмете рубли? — с наивным видом спросил я и услышал в ответ возмущенное фырканье...

Крепкий фунт маленькой Ирландии

В отличие от нашего рубля, надпись на котором гласит, что «государственные казначейские билеты... обязательны к приему на всей территории СССР, во все платежи для всех учреждений, предприятий и лиц по нарицательной стоимости», на ирландской денежной единице ничего подобного не значится, и тем не менее она принимается по всей Ирландии во все платежи. Не фыркают при виде ее и в других странах, а аккуратно обменивают на национальную валюту по существующему курсу.

Ирландский фунт — одна из самых молодых европейских валют, появившаяся чуть более 60 лет назад. Это, конечно, не означает, что раньше в стране не было своих денег. Первые собственно ирландские деньги стали чеканиться в конце X века дублинским королем Ситриком III. Серебряные пенсы и полупенсы тех времен несли на себе изображения крестов, полумесяцев, звезд — каждый правитель старался выпустить свою монету, которая отличалась бы от монет его предшественников.

В XI веке «изумрудный остров» начинают колонизировать англо-норманы и приходит засилье английских денег. Но и в этот период в Дублине, Корке, Лимерике и Уотерфорде чеканятся свои серебряные пенсы, полупенсы и фартинги. Верхом «вольнодумства» ирландцев стала монета, которую выпустили при короле Генрихе VIII. На ней — изображение арфы, национального символа Ирландии, который сегодня украшает герб страны.

Деньги всегда отражали то, что происходило в обществе. Неразбериха, наступившая в денежном обращении Ирландии в XVII веке, была следствием кромвелевских и якобинских войн. Каждый правитель спешил отчеканить собственную монету и утвердить тем самым свою власть. После разгрома ирландских войск в битве при реке Бойн стали появляться четырехпенсовики с профилем Оливера Кромвеля. Наиболее изобретательным оказался король Яков II — он отчеканил монеты, когда еще только боролся за власть в Ирландии. Он наделал из дешевой бронзы множество монет, которые поклялся обменять на серебряные, как только придет к власти. Эта хитрость положила начало выпуску медных денег.

Парадоксально, но в 1922 году, когда Ирландия формально вышла из-под колониальной зависимости от Англии, она лишилась права на собственные деньги. Только в 1928 году центральный банк страны выпустил в обращение первые ирландские фунты. Несмотря на то, что ирландская валюта была официально привязана к английскому фунту стерлингов и формально ценилась наравне с ним, она была лишь бледной тенью английской. Экономика молодой формально суверенной страны находилась в зависимости от экономических решений, принимаемых на берегах Темзы.

Стало ясно, что достижение политической независимости стало только началом пути становления национальной экономики. Насколько он был болезненным — говорит хотя бы тот факт, что в Европейское экономическое сообщество Ирландия вступила только в 1973 году. И лишь около 10 лет назад ирландский фунт разорвал связи с британским фунтом стерлингов и вступил в Европейскую валютную систему.

По мнению многих экономистов, этот последний шаг многое значил для укрепления позиций ирландского фунта на мировых рынках. Нужно сказать, что уже несколько лет ирландская экономика устойчиво сохраняет высокие темпы роста, а инфляция опустилась до самого низкого в «Общем рынке» показателя. Конечно, этот процесс не был безболезненным. В Ирландии высока безработица, велик национальный долг, выплачивать который придется и не родившимся пока поколениям.

И. ПОНОМАРЕВ,
корр. ТАСС.

Дублин — Москва.

Калейдоскоп

До знакомства не снизошел

С точностью до минуты зафиксировали три жителя Кобдосского аймака МНР момент своей встречи со снежным человеком — алмасом.

Произошло это 26 сентября в 15 часов 40 минут на территории сомона Эрдэнэбурэн, пишет газета «Унэн». У родника был замечен «очень крупный черный человек».

При виде остановившейся машины и вышедших из нее людей неизвестный неимоверными прыжками в считанные секунды преодолел метров 200 до ближайшего склона и скрылся за ним. При последующем измерении оказалось, что длина шага беглеца равнялась 2 метрам 61 сантиметру, а след стопы — 40 см в длину и восемь в ширину. Причем она четырехпалая — два пальца были в длину 11 сантиметров, два других — 13 сантиметров.

Охота пуще неволи?...

Необычное хобби у американского фотографа Этана Хоффмана. В свободное от работы с объективом время он занимается художественной росписью женского тела. «Мольбертом» ему служит спина собственной жены, которая либо тоже является энтузиастом «телесного дизайна», либо просто смирилась с судьбой. Хоффман утверждает, что его хобби ничего общего с татуировкой не имеет. «Татуировка — это пошлость, печать безвкусицы на всю жизнь, — говорит Этан, — в то время как мое увлечение это разновидность искусства, у которого большое будущее».

Фотохроника ТАСС.

ПОЭЗИЯ — НЕ ТОЛЬКО СТРОКИ

Движение «Невада — Семипалатинск» существует уже не первый год, Акции протеста против испытаний ядерного оружия, которые оставляют свой невидимый сразу след. Невидимый сегодня, проявляемый завтра: на наших детях прежде всего.

В Семипалатинске вроде бы на сегодня ядерная зараза не гремит больше, в Неваде взрывы продолжаются.

Недавно закончился советско-американский марш мира, организованный миротворческими организациями СССР и США. Начался в Неваде, закончился — у контрольно-пропускного пункта Семипалатинского испытательного комплекса вблизи города Курчатова.

НА СНИМКЕ: в день своего 74-летия американский поэт Дэйл Маллек из штата Колорадо установил у ворот семипалатинского ядерного полигона

Фотохроника ТАСС.

ПОД МАРКОЙ ПИРАТОВ

Кампучия: оппозиция пополняет боезапас

8 августа в Сиамском заливе недалеко от побережья Кампучии появилось большегрузное судно. Принадлежащая бельгийской фирме «Марта» шла под кипрским флагом и управлением капитана — датчанина по национальности. По весьма непонятным причинам капитан не заметил, как на борт, словно с неба, свалились четыре пирата, вооруженные пистолетами, ножами, цепями. Команду из семи человек заперли в трюме. И тут же они услышали, как заработал кран, выгружая в подошедшие рыбацкие шхуны ящики с надписью «электролитные пластины из олова высшего качества». Моряки не знали, что находилось в ящиках. Был известен лишь вес груза — 2000 тонн. Работа продолжалась два дня. На третьи сутки пираты высадили капитана на таиландский берег, а команде позволили повести большегруз в направлении Бангкока.

У полиции, однако, есть все основания полагать, что в ящиках были не пластины, а оружие. Известно, что когда судно покинуло испанский и югославский порты, на его борту находилось, среди прочего груза, 330 тонн взрывчатых веществ и оружия, закупленных за рубежом правительствами Мьянмы и Таиланда и сгруженных соответственно в Янгоне и Бангкоке в июле. Тот же груз был и в похищенных пиратами ящиках. Только он предназначался силам кхмерской вооруженной оппозиции, ведущим борьбу против правительства в Пномпене. Да и сам факт ограбления, по мнению полиции, — ни что иное, как хорошо разыгранный спектакль. Нападали не морские разбойники, а «сухопутные» кхмерские пираты.

Таиландская печать считает, что спектакль с ограблением понадобился, видимо, для того, чтобы скрыть очередные крупные поставки оружия кхмерской оппозиции в момент, когда процесс политического урегулирования набирает силу, а международная общественность все решительнее требует прекратить поставки оружия участникам многолетнего конфликта.

ЗАКОН СУРОВ, НО...

Мексика: «за» и «против» порно

Нам, казалось бы, раз и навсегда объяснили, что порнография и эротика — плохо. И о нас же заботясь, еще на заре государства запретили и то, и другое.

Однако теперь — свобода, и, в соответствии с синдромом запретного плода, мы бросились в другую крайность. Впрочем, индекс рождаемости ни в Москве, ни в Таллинне пока не вырос. Думается, оттого, что порно-эротической культуры у нас маловато, традиций нет.

Наверное, нет у нас иного выхода, как идти за опытом к Западу. В кибернетике и электронике, где у нас тоже обнаружилось огромное отставание, ходим, перенимаем, отчего же в области духовных запросов населения у знающих людей не поучиться?

Именно в данной связи я и хочу представить мнения крупных мексиканских специалистов в сфере порнобизнеса. Желание это возникло у меня по одной причине: мексиканская ситуация уж очень похожа на нашу. В Мексике порнография и эротика тоже вроде бы запрещены, но в любом киоске вы можете найти не менее сотни разнообразных изданий, посвященных этой тематике, а в большинстве видеоцентров — не менее сотни видеокассет.

Недавно мексиканский парламент принял очередную поправку к параграфу 200 уголовного кодекса, который предусматривает наказание за производство и распространение порнографии и дает право судам низшей инстанции закрывать предприятия и заведения, занимающиеся порнобизнесом. Событие это вызвало легкую панику среди дельцов. Легкую потому, что жестких поправок к закону принималось без числа, но бизнес существует. Тем не менее, согласитесь, не совсем приятно, когда тебе напоминают, что производишь ты нелегальщину.

Мексика — страна католическая, и церковь, хотя и отделенная от государства, пользуется в ней огромным влиянием. Роль наших бдительных пенсионеров выполняют здесь ревностные католики. Когда количество писем и жалоб в редакции и в парламент достигает критической точки, законодатели принимают поправку. Блюстители нравственности успокаиваются на время, но потом все начинается сызнова.

Почему же столь живуч этот бизнес?

Говорит сеньор Самуэль Крейерман, президент видеокорпорации «Эрос висон», одной из самых крупных в Латинской Америке:

— Представьте себе, сколько человек останутся без работы, если параграф 200 будет выполняться буквально. Вообще видеоиндустрия любого рода крайне важна для страны. 40 процентов доходов, поступающих в бюджет государства от выплаты налогов за право проката кинофильмов, приносит видео. Только наша корпорация за порнографические и эротические картины выплачивает более 4 миллионов долларов в год.

— Разве я выдумал эротику и порнографию? — удивляется президент издательской фирмы «Голден пентхауз» сеньор Хавер Ортис Кармолинга. — Да этим грешили еще в Древнем Египте и Древней Греции. Даже испанская инквизиция не сумела выжечь их из жизни общества. Значит, они зачем-то нужны человеку, не правда ли?

Издателю вторит Самуэль Крейерман: порнографические кассеты берут напрокат только те, кто хочет их смотреть. Да что говорить, зачастую это делают даже преподаватели социологии в школах. Нет, нет, берут не для себя, а для демонстрации в классах как иллюстративный материал по теме брачные отношения и семья. Не надо лицемерить. Наши дети взрослеют теперь гораздо быстрее, нежели когда-то мы, и имеют право на выбор. Они сами должны решать, что плохо и что хорошо. В подобной области, как известно, авторитеты не признаются.

— Наша фирма, помимо «Голден пентхауз», испанской версии «Плейбоя», и журнала «Синьоре», выпускает еще и ряд изданий, посвященных модам, вязанию, кухне, спорту, компьютерной технике, — рассказывает Хавер Ортис. — Современная жизнь ведет к сегментации рынка, к удовлетворению вкусов и запросов различных читательских слоев. Поэтому не вижу ничего особенного в том, что, издавая журналы мод или вязания, мы издаем и журналы для мужчин. Да и в них мы публикуем политические комментарии, отчеты о спортивных событиях, рассказы и повести, интервью с государственными деятелями и литераторами, звездами кино. Мы приобщаем своего читателя к культуре в самом широком смысле этого слова.

Другое дело дешевые, вульгарные издания, производящиеся зачастую кустарным способом и играющие на самых низменных чувствах. Их много, они не руководствуются в своей деятельности ни политикой, ни этикой, стремясь только к прибыли. Да, кстати, и налоги они платят крайне редко. Такие издания действительно опасны для читателя, так как воспитывают ущербное, уродливое мировоззрение. С ними и нужно бороться, а не с нами...

Безусловно, можно соглашаться с доводами китов порнобизнеса или оспаривать их. Но ведь подобный спор быстро превратится в схоластический, ибо ничего изменить он не в состоянии. Явление существует в жизни мексиканского общества отнюдь не потому, что издается журнал «Пентхауз» или производятся видеокассеты, а потому, что есть спрос на такого рода продукцию. На любом рынке именно спрос определяет предложение, но никак не наоборот.

В этой связи мне представляется наиболее разумным мнение депутата Октавио Морено, голосовавшего против поправки к параграфу 200:

— Бесконечное запретительство непременно заведет нас так же далеко, как когда-то инквизицию. В конце концов мы создадим закон, рассматривающий любое действие, которое не укладывается в его рамки, как смертный грех. Если идти в этом направлении, то и в Библии можно найти эпизоды, которые при известной заданности оценок вполне способны попасть в разряд эротических. Достаточно вспомнить историю Адама и Евы.

Я не причисляю себя к сторонникам порнографии, просто мне кажется, что лучше контролировать, чем запрещать. Суровый закон способен загнать порнографию в подполье, но не уничтожить. А контролировать скрытый, тайный бизнес крайне тяжело даже для самого сильного государства...

Пытаясь анализировать мексиканскую ситуацию, я пришел к выводу: уж если у нас, в Союзе, сейчас наблюдается повальное увлечение деланием денег на всем, и на порнографии тоже, то пусть лучше это делается грамотно, на хорошем уровне и под контролем государственных органов. Тогда наверняка исчезнут из поездов и подворотен, с вокзалов и из подземных переходов барыги, предлагающие запретный плод в виде жутких фоторепродукций и не менее жутких комиксов, типа «Космической проститутки». Ну а люди сами решат, покупать или нет. Ведь тираж «Пентхауз» всего лишь 40 тысяч экземпляров в месяц, да и цена отнюдь не рассчитана на массовый спрос.

М. БЕЛЯТ.
(ИПН).

Мехико.

шахматный клуб

Отдел ведет П. СТЕПАНОВ

5 из 133

16 февраля 1989 г. мы объявили конкурс составления задач на тему ЧЕРИАНИ (взятие превращенной фигуры). Настал черед подвести черту.

49 авторов прислали 133 задачи. Выступали композиторы неортодоксального жанра из СССР и зарубежных стран. Присуждение вел международный мастер и арбитр Андрей ЛОБУСОВ. Москвич отобрал пять лучших произведений.

По разделу ОБРАТНЫХ МАТОВ отличиями отмечены:

№ 78. С. ХАЧАТУРОВ
Армения
Приз

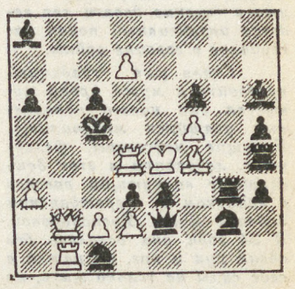

Обратный мат в 3 хода

После 1. Фb7! грозит 2. Лс4 Кр:с4 3. Ф:с6 С:с6Х. Защиты черных создают две батареи: 1... С:f4 2. d8Ф Лg7 3. Фd6 С:d6Х; 1... К:f4 2. d8К и 3. Ке6 К:е6Х. Хорош и дополнительный вариант — 1...С:b7 2. Лb4! и 3. Лd5 cdX.

№ 79. М. ЭРЕНБУРГ
Свердловск
Почетный отзыв

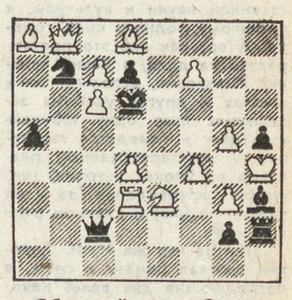

Обратный мат в 3 хода

1. f8К создает угрозу 2. с8С! Кр:с6 3. С:d7 С:d7Х. 1... Ф:с6 2. с8Ф Фс7 3. Ф:d7; 1... К:d8 2. cdЛ Крe7 3. Л:d7; 1... Кс5 2. dc Кр:с5 3. К:d7, с матом 3... С:d7Х во всех случаях. Четвертое превращение пешки проходит на 3-м ходу — 1...dc 2. Ф:b7 и 3. с8К С:с8Х.

КООПЕРАТИВНЫЕ МАТЫ

Здесь судья выделяет дуэт киевлян и свердловчанина:

№ 80. А. ФРОЛКИН,
С. КОМАРОВ
Приз

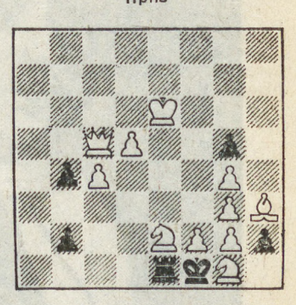

Коопмат в 2 года (два решения)

а) 1. hgK! Фе3 2. Кf3 gfX; б) 1. h1K! Фf8 2. К:g3 fgX — везде с правильными матами.

№ 81. М. ЭРЕНБУРГ
Почетный отзыв

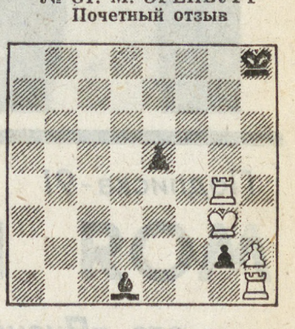

Коопмат в 2 хода (три решения)

а) 1. g1Л! Крf2 2. Лg3 hgX — батарейная игра, аналогичная № 80. Еще варианты с фронтальными матами: б) 1. g1С! Крg2 2. С:h2 Л:h2X и в) 1. g1К! h3 2. К:h3 Л:h3X.

«Три превращения черной пешки в различные фигуры и правильными матами».

Среди задач на РЕТРОАНАЛИЗ отмечена одна работа:

№ 82. А. КИСЛЯК
Коммунарск
Приз

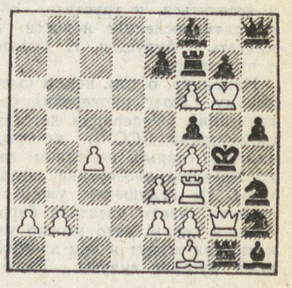

Коопмат в 1 ход

Ретроигра: 1. g3:Кf4 Кd3 — f4 2. g5:Кf6 Кс1 — d3 3. h4:Кg5 c2—c1К 4. c3—c4. Решение: 1. Крh4 Л:h3X.

«Погибли четыре черных коня: три — в ретроигре, четвертый — на матующем ходу».

Присуждение является предварительным. Свои замечания читатели могут выслать в течение трех месяцев. После этого срока итоги конкурса вступают в силу.

Далекое — близкое

Уроки мужества в музее

В ноябре 1986 года в медицинском училище Свердловской железной дороги был открыт в связи с 50-летием со дня основания музей. В нем несколько разделов. Расскажу о том, где книги, фотографии, журнальные и газетные статьи, подлинные письма посвящены легендарному санитарному инструктору Великой Отечественной войны, Герою Советского Союза, кавалеру медали «Флоренс Найтингейл» З. М. Туснолобовой - Марченко. Вот уже в течение десяти лет ведется интенсивный поиск материалов о героине войны.

Стало уже традицией проводить в музее уроки мужества для нового пополнения учащихся медучилища. Будущие медсестры, фельдшера, лаборанты в этот день слушают волнующий рассказ о воинском и гражданском подвиге Зины Туснолобовой. В 23 года она осталась без обеих рук и ног, но нашла в себе силы не только жить, но и творить жизнь. Сейчас ее сын Владимир и дочь Нина уже взрослые люди, растут внуки.

Голос 23-летней коммунистки в суровые военные годы был слышен по радио, в газетах. Ее именем были названы самолеты, танки, орудия, которые громили врага. После войны она занималась большой общественной работой: депутат горсовета, член горкома партии, ведет большую переписку с советскими и зарубежными гражданами. Имя ее увековечено: улицы, пионерские дружины, пионерские отряды в Ленинске-Кузнецком и Полоцке, медицинское училище в Полоцке, мемориальный музей в Полоцке. Группы медсестринского отделения Кокчетавского и Свердловской железной дороги медучилищ носят имя З. М. Туснолобовой - Марченко. Она — почетный гражданин Полоцка.

«Человеком из легенды» вошла Зина Туснолобова в нашу жизнь. Новым поколениям молодежи она служит примером силы воли, примером беззаветной любви к Родине, ибо по духу она сестра Николая Островского и Алексея Маресьева.

Ю. СОРКИН.

Свердловск.

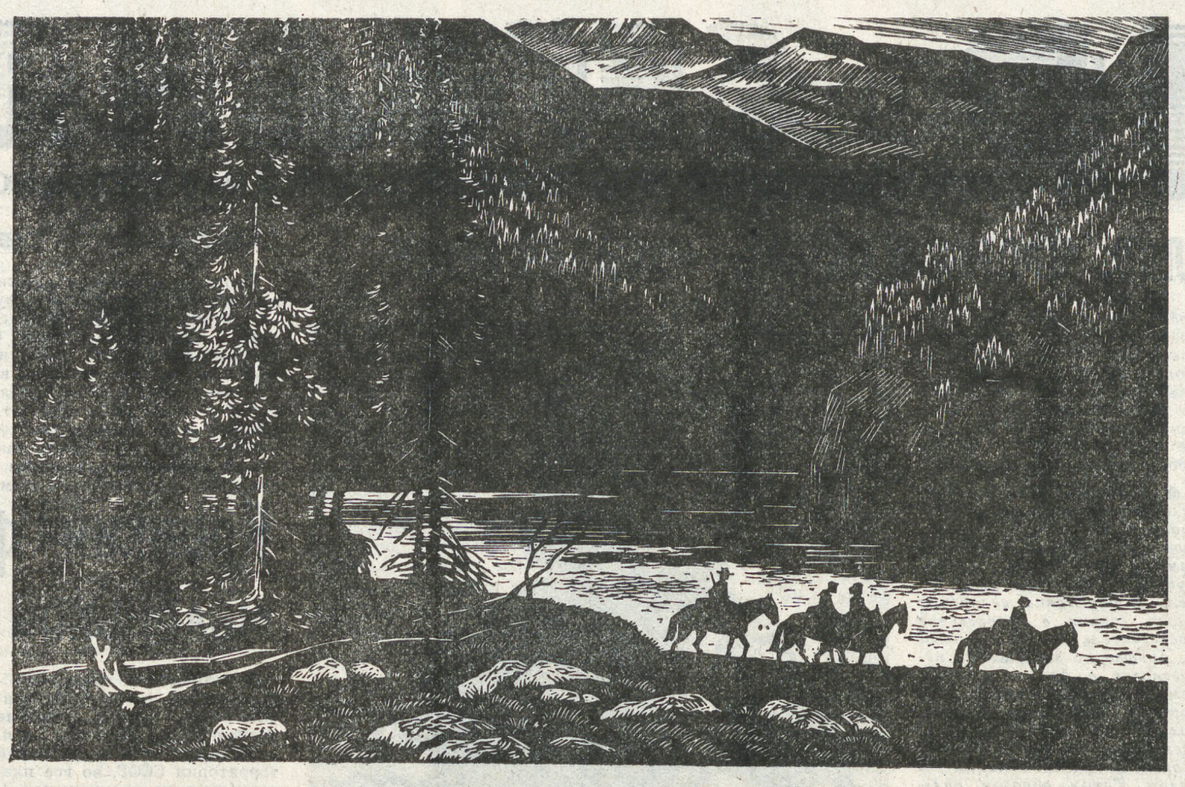

А. ТУМАНОВ. «В горном краю». Линогравюра из серии «На Приполярном Урале».

ИНФОРМАЦИОННО-РЕКЛАМНАЯ СЛУЖБА ФМИ «НА СМЕНУ!»

Инфорэ

56-91-16

ХОЗРАСЧЕТНЫЙ ЦЕНТР СОЦИАЛЬНО-ТРУДОВОЙ РЕАБИЛИТАЦИИ ИНВАЛИДОВ «ГЕФЕСТ»

производит лечение и протезирование зубов по адресам:
ул. Сортировочная, 11 (автобус № 6, остановка «Техническая»),
ул. Машинистов, 14 (автобус № 6, остановка «Стрелочников»).
Запись производится с 8 до 19 часов, кроме субботы и воскресенья.

ГАМБИТ

ПРЕДЛАГАЕТ АВИАПУТЕШЕСТВИЯ

В АЛМА-АТУ:
— комфортабельные гостиницы,
— высокогорный каток «Медео»,
— оздоровительный комплекс — дворец «Арасан» с восточными, финскими, русскими банями.
12—16 октября
Цена путевки — 190 рублей.

В РИГУ:
— 2-х-местные домики с сауной в туристическом комплексе в Юрмале,
— питание в ресторане,
— посещение варьете,
— прекрасное экскурсионное обслуживание.
25—30 октября
Цена путевки: — 235 рублей.

В КАЛИНИНГРАД:
— размещение в 2-х-местных номерах гостиниц города,
— купание в бассейне минеральных источников,
— широкий выбор экскурсий.
11—15 октября, 25—29 октября
Цена путевки — 260 рублей.

В КАУНАС:
— Старый Каунас,
— Музей чертей,
— музей Чюрлениса,
— экскурсия в столицу древнего Литовского княжества Тракай,
— размещение в отеле «Нерис», питание в ресторане.
25—29 октября
Цена путевки — 240 рублей.

В КИЕВ:
— Киевско-Печерская лавра,
— Врублевские фрески в Кирилловской церкви,
— размещение в 2-х-местных номерах гостиниц города.
18—21 октября, 25—28 октября
Цена путевки — 220 рублей.

В ЛЕНИНГРАД:
— экскурсии в храмы и дворцы Петрограда,
— литературные экскурсии, связанные с именами Пушкина, Тютчева, Достоевского,
— посещение дворцов пригородов Ленинграда (Гатчина, Петродворец, Пушкин и др.),
20—23 октября
Цена путевки — 210 рублей.

В МУРМАНСК:
— 3-х-дневная прогулка на теплоходе по Кольскому заливу,
— размещение в гостинице «Интурист».
12—17 октября
Цена путевки — 290 рублей.

В ТАШКЕНТ:
—восточная экзотика, архитектура, культура, национальная кухня, восточные базары,
— размещение в 2-х-местных номерах гостиницы «Иорсу».
15—20 октября
Цена путевки — 270 рублей.

В МОСКВУ:
— посещение Загорского монастыря, Новодевичьего Некрополя,
— гостиница в центре города,
— питание в ресторане.
19—22 октября
Цена путевки — 210 рублей.

Принимаются детские заявки на осенние каникулы в города КАЛИНИНГРАД, МИНСК, ЮРМАЛА, КИЕВ.

Обращаться по адресу: Декабристов 16-18
Телефоны: 22-95-62, 57-59-15.

Заметки краеведа

ОДИССЕЯ ПО УРАЛУ

Нынче у нас много говорится о воспитании историей, об обращении к истокам отечественной науки и культуры, к прошлому родного края, города. А вот как все это претворяется на деле, в нашей жизни? Интересно, вспомнят ли в школах и других учебных заведениях еще одну юбилейную дату и поведется ли живой и заинтересованный разговор на уроках истории, географии, краеведения (да и не только на них) о славном россиянине?

...Так за что же И. И. Лепехин снискал память о себе в последующие два века? Каково его научное наследие?

Главным сочинением, трудом жизни ученого, бесспорно, являются «Дневные записки путешествия по разным провинциям Российского государства», о которых теперь предстоит особый разговор.

Недавно довелось вновь обратиться к старинным, прожившим на свете два века, изданиям. Вот они передо мною. Давайте вместе заглянем в эти тома и в какой-то мере проследим пути-дороги именитого ученого-путешественника.

Поначалу упомянем лишь наиболее крупные города, с которыми знакомился наш путешественник со своими спутниками. Вот они: Владимир — Муром — Арзамас — Симбирск — Сызрань — Саратов — Царицын — Астрахань — Оренбург — Екатеринбург — Тюмень — Соликамск — Архангельск — Петербург.

Десятка полтора страниц посвящено городу Екатеринбургу, в котором Лепехин пребывал с 30 июля по 3 августа, а затем 4 сентября 1770 года. «Ныне в нем до 1426 домов считается. Он обнесен земляным валом, так же и нарочито глубоким рвом, обставленным деревянными рогатками. Жителей его составляют разного звания заводские люди. Купечества в нем до 1370 душ. Строение в городе все деревянное, выключая фабрики и канцелярию, церквей четыре, две каменные и две деревянные». Так описывает наш город ученый.

После Екатеринбурга в августе-сентябре 1770 года знакомился Лепехин на Среднем Урале с поселками и заводами — Ревдинским, Шайтанским (ныне Первоуральск), Билимбаевским, Сергинским, Бисертским, Красноуфимской крепостью, Полевским и Северским заводами. А на следующий год (после зимовки в Тюмени) по несколько дней пробыл в Туринске, Верхотурье, взбирался на Конжаковский камень.

Останавливаясь во множестве сел и деревень, он мог убедиться, как часты в народе случаи смерти от повальных болезней, как широко процветают суеверия и знахарство. На одной из страниц «Дневных записок» мы читаем: «Бедственное их (крестьян — И. Т.) состояние тем более было, что ниоткуда скорой помощи получить не могли, ибо не только в селах и деревнях нету у нас лекарей, да и в самых городах Диогеновым фонарем их не сыщешь». И здесь Лепехин возлагает надежды на средства народной медицины, в частности, на целебные травы. Придается значение и минеральным источникам. Доводилось Ивану Ивановичу в ходе своих путешествий оказывать врачебную помощь.

При углубленном чтении «Дневных записок» четко прослеживается этнографический аспект повествования. Обстоятельно характеризуются народности России—мордва, чуваши, татары, башкиры, калмыки... Мы узнаем историю их происхождения, особенности одежды, разнообразие обычаев, обрядов, верований.

Что можно в целом сказать об этом главном научном труде Ивана Ивановича Лепехина? «Дневные записки» — это прежде всего исключительно содержательный, хорошо литературно подготовленный, полный научный отчет о руководимом им путешествии в огромные, как мы теперь говорим, регионы — Поволжье, Урал с прилегающими к ним обширными территориями срединной европейской части, Западной Сибири, Северо-Западного Казахстана и европейского Севера.

С научной достоверностью автором дается описание лежащих на пути путешествия городов и сел, многих природных и археологических объектов. На основе глубоких исследований выносится оценка состояния сельского хозяйства «для получения из земледельства большей пользы», горнорудной и металлургической промышленности, разных промыслов и «полезных мануфактур и фабрик». В сочинении содержатся сведения географического, экономического, исторического, этнографического, медицинского и иного характера, имеющие большую научную ценность.

Все это вместе взятое свидетельствует об энциклопедичности, разносторонности знаний ученого, его необычном трудолюбии.

Следует подчеркнуть, что само путешествие было выполнено очень тщательно, с большой добросовестностью и отличалось для своего времени широтой и глубиной изучаемых научных проблем, носило многоаспектный, комплексный характер.

Этот научный труд является одним из выдающихся для своего времени, во многом сохраняющим свою значимость и в наши дни, а его автор, Иван Иванович Лепехин, остается в памяти потомков как высокий пример самоотверженного служения науке, своему народу.

И. ТРУТНЕВ,
доцент, кандидат медицинских наук.

По просьбе автора гонорар редакция переводит на расчетный счет № 702402 Свердловского отделения Советского фонда культуры.

СПОРТ

● ВОЕННО — ПРИКЛАДНОЕ МНОГОБОРЬЕ

ЧЕЙ КУБОК?

В Карпинске разыгран Кубок областного комитета ДОСААФ по военно-прикладному многоборью, в котором участвовали команды Каменска-Уральского, Асбеста, Краснотурьинска, Свердловска, Ревды, Серова и Карпинска. Программа соревнований включала стрельбу, плавание, преодоление полосы препятствий, стрелковый поединок.

Каменскуральцы дебютировали в этом виде в мае на зональных соревнованиях и заняли первое место, что для многих стало неожиданностью. И нынче они доказали свое преимущество. Захватив лидерство с первого вида программы, они стали обладателями Кубка области. Второе место у хозяев соревнований — карпинцев, третье у краснотурьинцев.

Каменцы добились успеха и в личном первенстве. Учащиеся Каменск-Уральского алюминиевого техникума Е. Заляева и М. Коновалов завоевали первые места среди девушек и юношей.

Успех М. Юминова из Ревды среди мужчин стал своего рода открытием. Он победил многих именитых мастеров. На долю хозяев тоже пришелся приз. обладателем его стала Е. Фомина — лучшая среди женщин.

Представители нашей области с успехом выступили в этом году на республиканских соревнованях. Так, шофер из Алапаевска А. Баушев и экскаваторщик из Асбеста В. Рожин стали мастерами спорта, а учащийся Асбестовского горного техникума В. Фомин и студент горного института Свердловска А. Русских выполнили нормативы кандидатов в мастера.

А. ДОВБЫШ.

◆ ШАХМАТЫ

Опять... два «К»

В Нью-Йорке, в отеле «Маклоу», начался очередной матч на первенство мира по шахматам, в котором уже в пятый раз встретились советские гроссмейстеры Гарри Каспаров и Анатолий Карпов.

Напомним: свой спор в соревнованиях на «высшем уровне» два «К» повели с 1984 года. Тогда соперники не сумели выяснить отношений к его исходу, и «сражение» было продолжено в следующем году. Однако все равно в конце концов оно было остановлено президентом Международной шахматной федерации (ФИДЕ) Флоренсио Кампоманесом формально при счете 0:0, а фактически 5:3 в пользу Карпова. Следующие два матча (1985 и 1986 годов) принесли победу Каспарову, соответственно со счетом 13:11 и 12,5:11,5 очка в его пользу. Последний — в 1987 году — завершился вничью (12:12), и Каспаров сохранил звание чемпиона по положению о матче.

Только в этих матчах Каспаров и Карпов сыграли 120 партий, а по продолжительности их единоборство не имеет равных в истории.

За три последних года, которые Каспаров ждал соперника по нынешнему матчу, новых грозных конкурентов опять не оказалось. Из восьми гроссмейстеров, вышедших в фазу претендентских соревнований, сильнейшим вновь показал себя Карпов, обыгравший последовательно в заключительных отборочных поединках сначала исландца Йохана Хьяртарссона, потом соотечественника Артура Юсупова и, наконец, совсем недавно, в этом же году, — голландца Яна Тиммана.

Но вернемся к минувшим матчам двух «К». Как видим, экс-чемпион мира с каждой новой встречей медленно, но верно сокращает итоговый разрыв в счете, и если как бы продолжить этот цифровой ряд, то «получается», что в нынешнем матче чаша весов должна, наконец, склониться на сторону Карпова. Но, конечно, это будет всего-навсего игрой в арифметику, которая явно не годится в качестве обоснования каких бы то ни было прогнозов в отношении исхода любого состязания. Все решат не прежние достижения, а психологическая подготовка, теоретическая, в которой огромную помощь в наше время оказывают мощные компьютеры, физическая форма и так далее.

Тем не менее отметим, что к нынешнему матчу чемпион мира пришел с рекордным в истории рейтингом — 2800. У Карпова же «лишь» 2730.

В Нью-Йорке пройдет первая половина матча, в котором запланированы 24 партии и в котором победит тот, кто первым наберет 12,5 очка (Каспарову как чемпиону мира достаточно по положению о матче двенадцати очков для сохранения почетного звания). Второе «действие» состоится во французском городе Лионе.

И в заключение сообщим, что призовой фонд матча — 4,1 миллиона швейцарских франков, из которых победитель получит 62,5 процента. В случае равенства в счете приз делится пополам, однако, повторим, Каспаров сохранит по положению звание чемпиона мира.

В. БАБКИН,
корр. ТАСС.

НЬЮ-ЙОРК, 9 октября (ТАСС). Первая партия начавшегося здесь матча на первенство мира по шахматам между Гарри Каспаровым и Анатолием Карповым завершилась вничью.

Последние достижения американских астрологов

Высочайшая степень и обширность прогнозирования: работа, карьера, культура, секс... — вы узнаете о своем будущем буквально все!

Вы получите индивидуальный прогноз, если сообщите свой домашний адрес, ф. и. о., год, число, месяц, день, время и место рождения.

Стоимость прогноза: на 1 месяц — 3 руб., на 1 год — 7 руб., на всю жизнь — 12 руб.

Всем родившимся до 1931 года стоимость прогнозов снижается на 1 руб.

Оплата наложенным платежом.

Если вас интересует пол будущего ребенка, то, оплатив 2 руб. на р/с 161103/345133 в Уралкомбанке ОПЕРО Госбанка г. Свердловска, МФО 253006 и выслав эту квитанцию вместе с указанием числа, месяца, года рождения и имени обоих супругов, домашнего адреса, вы получите прогноз на пол вашего ребенка.

Данные высылайте по адресу: 620141, г. Свердловск, а/я 67.

НЯГАНЬСКИЙ ЛЕСПРОМХОЗ ТПО «ТЮМЕНЬЛЕСПРОМ»

приглашает на работу:
водителей, имеющих категорию «Е» для работы на лесовозных автомобилях, на постоянную работу и работу по вахтовому методу с двухнедельным или месячным режимом.
Оплата труда сдельно-премиальная. Выплачивается коэффициент 70 %, северная надбавка до 50 %.
Предоставляется комната в малосемейном общежитии.
Обращаться по адресу: 627790, Тюменская обл., г. Нягань, Няганьский леспромхоз.

ПРОДАЮТСЯ

щенки бассет-хаунда с отличной родословной.
Обращаться в Свердловске по телефону: 24-42-64.

МЕНЯЮ СРОЧНО

2-х-комнатную квартиру, 29 кв. м., комнаты изолированные, улучшенной планировки, лоджия 12 кв. м., 16 этаж, в районе Уралмаша (ул. Восстания)
на
однокомнатную квартиру и комнату не менее 14 кв. м. в районе Уралмаша.
Обращаться по телефону: 35-56-02.

Подписка-91

МОЯ ПЕРВАЯ ГАЗЕТА

— это «Пионерская правда»

Действительно, кто вводит маленького человека в большой и сложный мир жизни, размышляет вместе с ним о вечных ценностях и простых истинах, дает совет в трудную минуту? Конечно, «Пионерка».

Стать настоящим другом каждого мальчишки и девчонки — вот к чему стремится сегодня газета. Именно другом, а не этаким нравоучителем «гувернанткой» Чтобы вместе и веселиться, и грустить, обсуждать последние новости и мечтать о будущем. И думать о настоящем.

Например, о том, каким быть новому Союзу пионерских организаций (Федерации детских организаций СССР), который заменил старые, порядком закостеневшие пионерские структуры. Не оглушают уже со страниц газеты читателя барабаны и горны, зато можно узнать, как живут и чем занимаются русские скауты. Газета пропагандирует любые детские движения, в основе которых заложены добро и человечность.

Как и в этом, в новом году «Пионерка» будет держать своих читателей в курсе всех важных событий. Впервые спецкоры газеты побывали в заграничных командировках — на Играх Доброй Воли в Сиэтле и на Всемирной встрече на высшем уровне в интересах детей в Нью-Йорке. Высокую оценку генерального секретаря ООН Переса де Куэльяра получило обращение «Пионерской правды» к главам правительств — помочь голодающим детям планеты за счет тех средств, которые тратятся на вооружение хотя бы один день в году.

А кто из ребят не интересуется сегодня звездами кино и эстрады? «Пионерка» познакомила их с Арнольдом Шварценеггером, Майклом Джексоном, «Ласковым маем»... Хотите еще? Пожалуйста, в новом году таких знакомств будет намного больше, газета планирует посвящать целые выпуски кумирам мальчишек и девчонок.

Как всегда, редакция собирается провести массу новых конкурсов. В этом году победители викторин «Пионерки» побывали в Японии, в США, на Кубе.... В следующем таких призов будет значительно больше. Почему не попробовать?

Те ребята, которые подпишутся на «Пионерскую правду», смогут поступить в заочную школу выживания «ПалЮнис», которую открывает в нашей стране знаменитый итальянский путешественник Яцек Палкевич. Основная задача школы, образно говоря, «не тонуть в воде и не гореть в огне». Курс включает в себя отработку методов самообороны, преодоления естественных препятствий — реки, болота, пропасти, борьбы со стихийными бедствиями, выхода из опасных ситуаций, выживания в лесу, пустыне, горах, море... Летом будущего года из числа верных читателей «Пионерки» будет сформирован отряд, который в сопровождении опытного инструктора высадится на безлюдном острове в одном из укромных уголков Советского Союза, чтобы испытать на себе все прелести «а ля Робинзон Крузо». Редакция уже завалена письмами с просьбой принять в школу. Не упустите свой шанс и вы!

А еще будет проведен конкурс «Супермен-91», победители которого попадут на телевидение. Кстати, «суперменами» могут стать и мальчишки, и девчонки. Как этого добиться? Читайте «Пионерку»— узнаете.

В новом году впервые будет выходить дайджест «Пионерской правды» — самые интересные материалы за месяц плюс различные игры, комиксы, тесты... Печататься он будет на четырех языках — английском, французском, испанском и русском.

Кстати, сегодня «Пионерской правдой» заинтересовались и зарубежные издатели. Вполне возможно, что уже в скором времени ее получат ребята из далекой Австралии...

Поддержит «Пионерка» и любые местные детские издания, как поддержала в свое время областную свердловскую пионерскую газету «Честное слово».

И вот еще о чем хотелось бы сказать. Редакция получает немало писем от ребят такого характера: Хочу выписать «Пионерку», но родители говорят — «дорого». Да, и детскую газету не миновало повышение цен, что делать. Но неужели 4 р. 68 к. жалко для того, чтобы сын или дочь три раза в неделю общались со своим верным другом?

«Пионерская правда» прекращает призывать к борьбе за дело любой партии, каким бы правым оно ни было. Отныне на ее титуле девиз: «За Родину, добро и справедливость!» Им и будет определяться содержание ее разговора с юными читателями.

С. АНИСИМОВ,
собственный корреспондент «Пионерской правды» по Уралу.

НАШЕ СПРАВОЧНОЕ БЮРО

СВЕРДЛОВСКИЙ АКАДЕМИЧЕСКИЙ ТЕАТР ОПЕРЫ И БАЛЕТА им. А. В. Луначарского

Сегодня КНЯЗЬ ИГОРЬ
13-Х ЧИО-ЧИО-САН

СВЕРДЛОВСКИЙ АКАДЕМИЧЕСКИЙ ТЕАТР ДРАМЫ

12-Х МАНДАТ
13-Х ЛЕВ ЗИМОЙ

19 октября в 19-30 и 21-30
Только один день в Свердловске
У НАС В ГОСТЯХ Д'АРТАНЬЯН.

Вас приглашает популярный артист театра и кино, исполнитель популярных песен, народный артист РСФСР
Михаил БОЯРСКИЙ.
Билеты продаются в кассах «Космоса».

ПОГОДА

11—12 октября по области ожидается облачная погода с прояснениями, небольшие осадки, ветер западный, 7—12 метров в секунду. Температура воздуха ночью 0, плюс 5, днем 4—9 градусов тепла, на севере области ночью минус 2, плюс 3, днем 0, плюс 5.

НА СМЕНУ!
Индекс 53800

Зам. редактора О. БАЛЕЗИН.

Дежурный по номеру С. Молодцов.

Время подписи в печать—20.00

Адрес редакции:
620219
Свердловск, ГСП-153
ул. Тургенева, 13.
Дом печати, 12-й этаж.
Редакция газеты «На смену!».

Наши телефоны:
приемная 51-28-61
зам. редактора 51-38-75
ответ. секретарь 58-95-48
ОТДЕЛЫ РЕДАКЦИИ:
● секретариат 56-37-28, 56-17-12
● экономики 58-92-41, 58-96-11
● репортерская группа 56-17-71, 56-17-70, 56-17-51
● культуры 51-10-66
● комсомольской жизни и молодежных проблем 51-60-84
● спорта и военно-патриотического воспитания 58-92-37 51-39-09
● писем 56-91-23, 56-17-50
● ФМИ «На смену!», «Инфорс» 56-91-16
● Отдел рекламы и объявлений издательства 56-91-34

Цена подписки на 1991 год 12 руб. 80 коп.

Газета выходит 250 раз в году, ежедневно, кроме воскресенья и понедельника. Печать высокая. Объем 2 п. л. Тираж 185 тыс. экз. Типография изд-ва «Уральский рабочий», 620219, Свердловск, пр. Ленина, 49.

Заказ № 7380.