ПРОЛЕТАРИИ ВСЕХ СТРАН, СОЕДИНЯЙТЕСЬ!

Газета Свердловской областной организации ВЛКСМ

ОСНОВАНА 18 ИЮНЯ 1920 ГОДА

НА СМЕНУ!

Вторник, 11 сентября 1990 г. № 174 (13813)

Цена 3 коп.

Урожай-90

ПЕРВОЕ ПОЛЕ

Поле. Красота его неповторима в пору созревания хлебоз. Темной медью наливаются колосья пшеницы. Тихо шелестят светлокосые овсы. Топорщит острые пики усов ячмень. Дунет ветерок — волнами переливается нива от одного края до другого. Сладко ноет сердце опытного механизатора: под его руками родилась такая красота. О молодых, начинающих хлеборобах и говорить нечего: волнуются и радуются перед первой жатвой.

В минувшем году коллектив СПТУ-112 заключил договор на аренду 400 гектаров пашни в колхозе имени XX партсъезда. Эта земля стала своеобразным полигоном в выработке механизаторских навыков у молодых парней: здесь они учатся обихаживать поле, выращивают зерновые культуры. Все делают сами. Конечно, вместе с наставниками. Работать начали на пашне еще в то время, когда солнце покатилось на весну. Завезли органические удобрения, провели вспашку, боронование, культивацию... А когда почва созрела, вывели посевные агрегаты: на 83 гектарах посеяли горох, на 110— пшеницу и на 130 га—ячмень. И вот она пришла, их первая жатва.

— Надо видеть, с каким стараньем и настойчивостью работают ребята на комбайнах, тракторах, автомашинах, — рассказывает председатель ученического профсоюзного комитета Татьяна Анатольевна Кошеляк, — волнуются: что-то хорошо получается, что-то не совсем. Но тут на помощь приходят старшие...

В уборочно - транспортном отряде вместе со второкурсниками и третьекурсниками СПТУ работают в поле один из старейших мастеров училища Леонид Николаевич Бунцев, его более молодые коллеги бывший «афганец» Виктор Буданов, Александр Рогожников и Николай Гнаток. На вызозке зерна с будущими молодыми водителями бок о бок трудятся инструкторы Константин Бочков, Николай Ладыгин и Александр Марель.

И образно говоря, сплав молодости и опыта приносит неплохие результаты. Поля освобождаются от созревших хлебов.

— Уже полностью убран горох, завершается уборка ячменя,— информирует Т. А. Кошеляк, — точная урожайность еще не подсчитана, но предварительные прикидки говорят: ячмень уродил более 20 центнеров зерна на гектаре, горох — чуть поменьше.

Семь комбайнов под жарким полуднем курсируют из одного конца поля в другой, поднимая за собой облака пыли. Хорошо ведут скашивание хлебов Андрей Сухогузов и Олег Нохрин. Обдутые, прокаленные солнцем тяжелые валки обмолачивают Андрей Тагильцев и Иван Дерябин. И хотя кое-кто говорит, что соревнование сейчас не в почете, среди ребят дух состязательности ни на минуту не угасает — каждый старается сделать свое дело лучше, стремится отправить больше из бункера своего комбайна золотистой россыпи зерна. Понимая это, в училище учредили переходящие красные флажки: на днях алое пламя кумача затрепетало над степным кораблем Олега Нохрина и его товарищей — они добились самой высокой выработки.

Урожай зерна отправляется на склады колхоза имени XX партсъезда. Солому скирдуют и тоже продают рудянским животноводам, как условлено в договоре на аренду. А в опустевших от хлеба полях работы не прекращаются. На смену комбайнерам приходят пахари. Подъем зяби неплохо ведут второкурсники Михаил Леонтьев и Дмитрий Коробицын. Им это дело тоже в новинку, но стараются парни все операции вести строго по правилам агротехники, ведь от того, как они сейчас научатся работать, будет зависеть успех практического дела в родном колхозе после завершения учебы.

Их сноровку и горячий порыв заметили в РАПО и хозяйствах района. И уже появлялись посланцы колхозов и совхозов с просьбой помочь на жатве. Но ведь надо еще со своими полями окончательно управиться, подготовить их к новой весне. Кроме того будущие механизаторы обещались помочь в уборке картофеля в совхозе «Сухоложский.»...

Н. МЕМИН.

Сухоложский район.

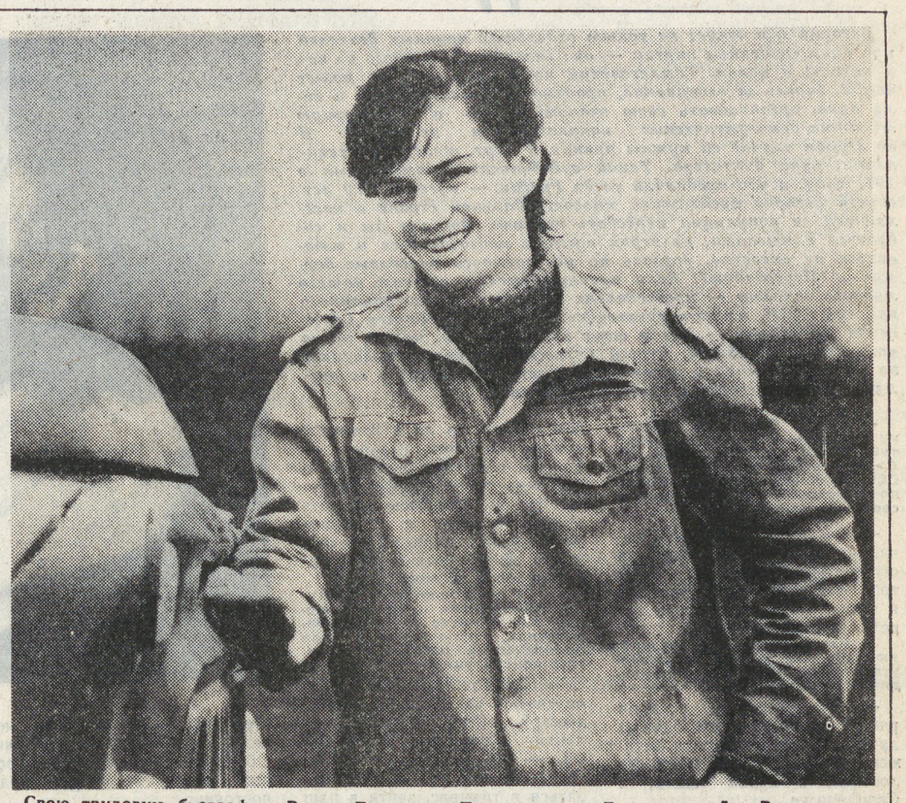

Свою трудовую биографию Вадим Тутыпин начал весной этого года. Первые сотни километров на спидометре его автомобиля, наезженные по дорогам Богдановичского района. Поля совхоза «Гарашкинский» Вадим теперь знает безо всяких карт. Как говорится, крепче за баранку держись, шофер!

Фото Н. ВИНКОЛЯ.

ЗА РАБОТУ— МЕШКИ С КАРТОШКОЙ

Сообщение нашей газеты **(см. «НС», 4 сентября, «Чтобы спасти урожай»)** об оплате труда и льготах для тех, кто добровольно решит помочь в уборке урожая, вызвало, как говорится, интерес читателей. И правда, почему бы не поехать на совхозное поле и не пособирать картофель, не поубирать морковку, не срубить капусту и получить за это «натурой»? Скажем, собрал 30 мешков картошки, из них два — твои. И обществу, о благе которого каждый сознательный гражданин должен печься, и себе — хорошо. Почему хорошо, казалось бы, при довольно скромной оплате? А потому, что я, например, в свои мешки (непременно должны быть с метками) положу картофелину таких размеров, с которой мне сподручнее управляться на кухне. И морковку или капустный вилок не самые «большеформатные», а средние — так лично мне удобнее. Другой может взять кочаны громадные, особенно если голубцы любит готовить. Словом, лично меня такая форма расчетов очень даже устраивает и на уборку обязательно съезжу. А вы?

Вы тоже настроились? Прекрасно. Только не знаете, как доехать, к примеру, до совхозов «Свердловский» и «Горнощитский»? Тем, кто желает ехать в совхоз «Свердловский», рекомендуем: садитесь на остановке «Южная» на автобус № 26 и поезжайте до центральной усадьбы хозяйства. Затем пройдете с полкилометра до весовой, а там вас встретят с 8 часов утра, максимум до 10 часов, и отведут в поле.

Но хотим заранее предупредить о том, что в эти дни все участки распределены между предприятиями и организациями Свердловска по заранее составленным договорам. А вот на уборку корнеплодов и капусты — пожалуйста. Впрочем, если вы захотели получить в «натуре» картофель, а работаете «на свекле» — совхоз пойдет вам навстречу. Уточнить детали можете по телефонам 25-86-41 (весовая) и 25-38-13 (заместитель директора Александр Дмитриевич Кутенев).

До совхоза «Горнощитский» добраться можно с автовокзала. А ждать вас будут в конторе с 8 часов, максимум до 10 часов. Так что надо успевать. Назван срок — с 8 до 20 сентября (на картошке). Дозвониться до него очень сложно, но, на всякий случай, даем телефон: диспетчерская — 25-21-59, бухгалтерия — 25-70-194.

Практический совет тем, кто желает поехать на уборку. Труднее будет одиночкам, а легче тем, кто приедет небольшими группами. Особенно в совхоз «Горнощитский» — на картофельное поле. Почему? Представьте себе поле. Картофелекопалка вскрывает рядки, а вы подбираете клубни. Согласитесь, когда дело делается артелью, а группе отводится целый участок, то и учет и расчет вести легче. А то ведь что может получиться? Отвели вам рядок, а нужное количество мешков вы не набрали, так что? Значит, надо искать рядки свободные? А это может быть на расстоянии десятков метров. Как потом учитывать собранный урожай?

Соберитесь группой — коллеги ли по работе, соседи ли по дому. На время уборки можете взять отпуск без содержания, у своего руководителя попросите транспорт для перевозки урожая. Такое право вам дано совместным решением президиума областного Совета народных депутатов и его исполкома от 31 августа, подписанное заместителем председателя облсовета А. В. Гребенкиным и заместителем председателя облисполкома С. Б. Воздвиженским.

Одиноким будет труднее и с доставкой заработанной сельхозпродукции, так как автотранспорт совхоза «Горнощитский», например, может доставить ваши мешки только до трамвайной остановки «Вторчермет». А как вы повезете их дальше? Словом, артельный труд — лучше, удобнее. Конечно, тем, у кого есть личные автомашины, перевозка — не проблема.

Добавим, что для «неорганизованного» населения отведено в совхозе «Горнощитский» одно картофельное поле, чтобы не мотаться по трем отделениям хозяйства. Приписана к нему копалка, а куратором назначен Михаил Федотович Боярский — мой однофамилец. Человек он — многоопытный, село свое очень любит, сейчас он на пенсии, но решил поработать в эту страду, и если вы, приехав на поле, назовете его по имени и отчеству, да еще по аналогии с фамилией и именем известного артиста, то, уверена, заслужите его расположение.

Д. БОЯРСКАЯ.

Редакция дала разъяснение горожанам, желающим поучаствовать в уборке в «неорганизованном порядке». Вообще-то это реклама хозяйствам агропромышленного комбината «Свердловский», за которую полагается платить. Но мы понимаем неотложные нужды села, нужды горожан.

ФОНДЫ И ДОЛЖНИКИ

Свердловский городской Совет народных депутатов 3 сентября направил в Москву следующее письмо:

Президенту СССР
тов. ГОРБАЧЕВУ М. С.
Председателю Совета Министров СССР
тов. РЫЖКОВУ Н. И.
Председателю Совета Министров РСФСР
тов. СИЛАЕВУ И. С.

В городе Свердловске создалась кризисная ситуация, связанная с обеспечением населения продуктами питания.

В то время, как предприятия полуторамиллионного города, включая и оборонный сектор, неукоснительно поставляют продукцию в обеспечение государственного заказа, поставки основных продуктов питания в г. Свердловск сорваны. Такие поставщики, как Мордовия, Чувашия, Башкирия, Краснодарский край, Липецкая и Оренбургская области, за 7 месяцев с начала года не выполнили план поставок суммарно на 14,5 тыс. тонн по мясу, а Курская область на 7,6 тыс. тонн сахара. Поступлений импортных табачных изделий по фондам III квартала на 5100 тыс. рублей нет. По остальным продуктам положение аналогичное.

В создавшейся ситуации Свердловский городской Совет народных депутатов заявляет, что в случае продолжающегося бездействия союзного и республиканского правительств в обеспечении г. Свердловска фондовыми поставками Совет будет вынужден предпринять любые меры, вплоть до прекращения поставок предприятиями города продукции по госзаказу.

Понимая, что такие решения не могут являться средством ведения взаимоувязанного народного хозяйства страны и республики и учитывая, что в настоящее время городской Совет готов немедленно выйти на прямые связи для обеспечения населения продуктами питания и товарами первой необходимости, предлагаем:

1. Советам Министров СССР и РСФСР обеспечить город Свердловск фондовыми поставками товаров жизнеобеспечения населения.

2. Предоставить возможность городу использовать до 20 процентов объема госзаказа наших предприятий для самообеспечения.

3. Передать в распоряжение Совета инвалюту, частично компенсирующую стоимость продукции, производимой по заказам военно-промышленного комплекса.

Председатель Свердловского городского Совета народных депутатов
Ю. Е. САМАРИН.

Наш банк информации

Плоды конверсии

«Дом-90» — так будет называться первая на Урале оптовая выставка-продажа товаров, которая сегодня начнет свою работу в стенах Свердловского музея изобразительных искусств по улице Воеводина, 5. Она продлится до 19 октября. Ее организаторами стали Уральский филиал Ассоциации делового сотрудничества и взаимопомощи «Конверсия» и американский торговый дом «Миччал экономик дистрибюторс».

Б. ЯРКОВ.

Встреча в музее

В музее медицинского училища «Страницы истории медицины на Свердловской железной дороге» состоялось выездное заседание клуба «Уральский библиофил». Гости ознакомились с фондами музея, узнали об истории железнодорожной медицины, Екатеринбургской (Свердловской) железнодорожной больницы, о людях, работавших и работающих в различных сферах медицинского обслуживания, о работе госпиталя № 3861 во время Великой Отечественной войны, об истории медицинского училища, о Герое Советского Союза, кавалере международной медали «Флоренс Найтингейл» З. М. Туснолобовой-Марченко. Было заслушано сообщение — «Герой Советского Союза З. М. Туснолобова-Марченко — героиня повести В. Липского «Крутые версты». Рассказ сопровождался показом многочисленных фотографий, документов, книг, газет. Члены клуба «Уральский библиофил» записали в книге отзывов: «Музей производит сильное впечатление бережным отношением к прошлому, скрупулезным подбором материала, что, несомненно, потребовало многолетних усилий и большой настойчивости. Все это важно для нравственного воспитания молодежи».

Ю. СОРКИН.

Хоккейная экзотика

Неделю назад в Первоуральске завершился первый Всесоюзный турнир по ринкбэнди (русский женский хоккей в корте). Причем владение коньками и клюшками продемонстрировали очаровательные девушки в возрасте от 12 до 14 лет.

Место проведения турнира выбрано не случайно. В Первоуральске при подростковом клубе уже несколько лет существует команда «Уралочка». Правда, раньше, когда девушки находились на попечении новотрубного завода, им жилось несладко, и экзотический спорт начал хиреть.

Но сейчас «Уралочка» оказалась под патронажем Первоуральского фонда молодежной инициативы, который предоставил ринкбэндисткам все: от корта до клюшек и коньков. Именно ФМИ в лице Николая Пугачева (инструктор горкома ВЛКСМ) и Владимира Тихонова «пробили» всесоюзный турнир в Первоуральске.

Причем, организован и проведен он был на таком высоком уровне («Выше уровня ЦК!», — как сказал первый секретарь горкома ВЛКСМ Н. Петриков), что Всесоюзная ассоциация женского хоккея сочла Первоуральск достойным местом для проведения в будущем году международного турнира.

И. ПЛЯМОВАТЫЙ.

Шанс на выигрыш в 25 тысяч!

Вы не верите, что он у вас есть? Тогда информация к размышлению. Завтра, 12 сентября, в Москве и Сочи, а затем и по всей стране начнется мгновенная денежная лотерея Советского детского фонда. Стоимость билета — 5 рублей. Но дожидаться тиражей, опубликования таблицы, искать свой номер и серию в столбцах счастливых билетов не нужно. Если вы выиграли, то узнаете об этом сразу же (как, в «Спринте») и, разумеется, можете мгновенно получить выигрыш в сбербанке.

Много ли счастливых билетов? В среднем каждый четвертый. Суммы выигрышей такие: 5, 15, 100, 500, 5000, 10000 и 25000 рублей.

Вырученные деньги пойдут на решение детских и взрослых проблем, например, строительство Центра детской медицинской радиологии в Белоруссии, детского городка в Армении, завода по производству колясок для детей-инвалидов и на другие сугубо конкретные благие цели.

Надеемся, что всем нам и каждому повезет!

КАБИНЕТНЫЕ БОИ

В конце августа массированным ударом свердловского городского депутатского корпуса оборона была сломлена. Пало первое «укрепление» в районе четвертого этажа горисполкома. Именно здесь проходил передний край городского комитета партии. Долгие годы граница, разделяющая партию и Советы (читай народ) была «на замке». Надежные и бдительные бойцы из сил «самообороны» стерегли стеклянные двери горкома от беспартийных «лазутчиков».

Но поменялись не только времена, но и тактики борьбы. От одиночных вылазок отдельных «неформалов», в наступление перешли свежие силы — новый депутатский корпус горсовета. Уже в апреле этого года на их первом «военном совете» (з просторечии — сессии) прозвучали решительные заявления: четвертый этаж отобрать, так как это исконная территория Совета. В лучшем случае присоединить половину, а остальное — пускай они арендуют (как арендовали и раньше, но по новым расценкам). Причем деньги требовали вперед.

Такой ультиматум для оказавшейся в «огненном кольце» всевозможных народных и демократических фронтов кучке партийных функционеров был, конечно, унизительным. Но пробиваться «к своим», в областной комитет компартии было нереально. Второй (точнее сказать первый) депутатский корпус также вел наступательную операцию против обкома КПСС. Оставалось одно — отступить на заранее подготовленные рубежи.

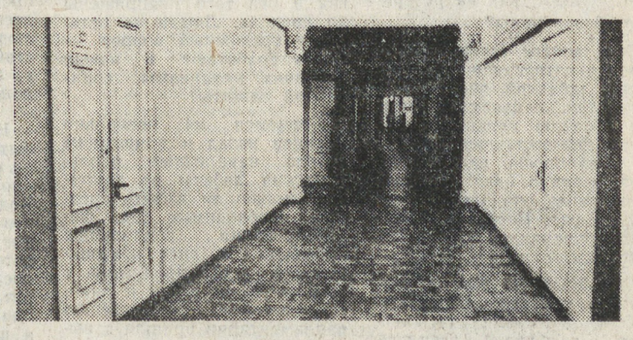

На начало сентября расстановка сил выглядит следующим образом. Горком партии отказался от аренды половины четвертого этажа горисполкома, а это около 900 квадратных метров, или 16 кабинетов. Другую половину, которую оперативно огородили старыми стеклянными дверями и выставили тут же охрану, чтобы пресекать новые провокации со стороны недоброжелателей, оставили пока у себя.

Но обстановка остается напряженной. Подписывая «акт о капитуляции», горком партии познакомил Советы с протоколом разногласий. Там опальные «главнокомандующие» изменили всего одну цифру: единицу на пятерку. То есть заключить договор и оплатить аренду не на год, а на пять лет вперед. Ради бога, может воскликнуть наивный читатель. Но вся хитрость заключается в том, что с переходом на рынок за пять лет могут измениться расценки, естественно, в сторону увеличения. И тогда уже в проигрыше останутся Советы. Но не будем торопить события. Именно сейчас идет обсуждение этих разночтений в двух лагерях, отгороженных друг от друга стеклянной дверью.

Поэтому вернемся на «освобожденные» депутатами территории. Что же здесь разместится? Новый аппарат теперь уже Совета?

— Нет, здесь будут расположены все постоянные комиссии городского Совета,— ответили нам в штабе народной власти.

— А не жирно будет? — робко спросили мы.

— Нет. На каждую комиссию по комнате. Тем более, что на ближайшей сессии мы решили вопрос о тех депутатах, что будет работать на постоянной основе. А если говорить о наших планах на будущее, то мы хотим здесь же расположить городской радиотелецентр. Но это пока мечта...

Отгремели первые бои местного значения. Впереди возможны новые. Но уже сейчас мне тоже подумалось о будущем. Не дай бог, чтобы Советы оказались в таком же положении, как наша компартия. И новому поколению демократов не пришлось бы вести такие же бои с растерявшими свою боевитость и погрязшими в бумагах Советах. Современная история нас учит, что любая стена ненадежна.

На снимках: на «освобожденной» территории; вывески старые, а содержание...

Репортаж вели Б. ЯРКОВ, В. ЯКУБОВ (фото).

Сегодня в номере:

2 Интервью председателя Комитета конституционного надзора СССР С. Алексеева.

3 «Мир сегодня»: информация о международной жизни и проблемах молодежи за рубежом.

4 ✦ Новое имя: режиссер документального кино Кирилл Котельников.

Аналитическое интервью

ВОЕННАЯ ДИКТАТУРА ХУЖЕ, НЕ ПРАВДА ЛИ?

История экзаменует не только отдельных крупных деятелей или новоиспеченные партии — она экзаменует каждого из нас и народы в целом. Гамлетовский по остроте вопрос: может нация, борясь за выживание, продемонстрировать разум и силу духа, организовать свою экономическую и культурную жизнь на демократических началах или не может? И во втором случае ей нужны пряник и кнут, железная дисциплина, рука диктатора. Такой судьбоносный момент был в 1917 году, и что предпочла тогда Россия — известно. 70 лет спустя история предложила многострадальной стране и населяющей ее популяции пересдать экзамен. Вот тут бы и собраться с мыслями, не теряя времени подготовиться и избавиться от «хвоста», догнать по успеваемости передовые державы... Пересадим?! Если прислушаемся к советам нашего мудрого земляка — председателя Комитета конституционного надзора СССР, члена-корреспондента АН СССР Сергея Сергеевича Алексеева, — имеем шанс пересдать. Ну, может, не на «отлично»... В общем, Сергей Сергеевич любезно согласился на встречу со мной и читателями газеты «На смену!» во время последнего своего приезда в Свердловск.

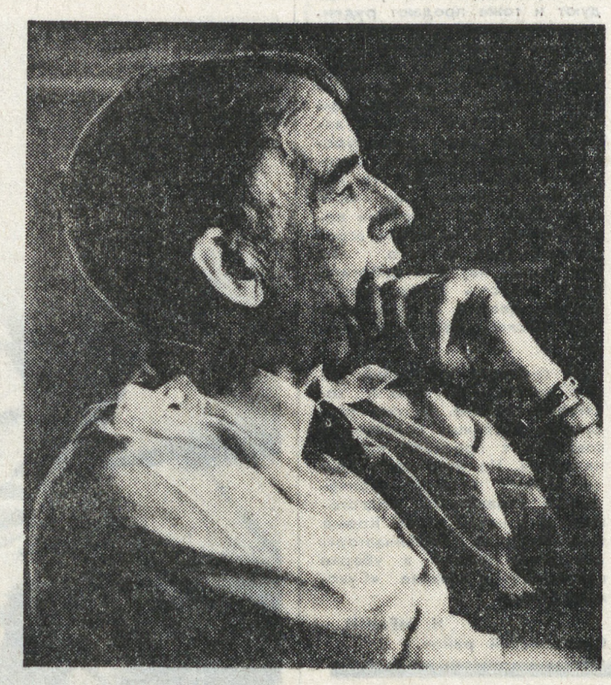

— Сергей Сергеевич, «путевку в жизнь» Комитету конституционного надзора дал 2-й Съезд народных депутатов СССР. Сейчас сентябрь, прошло 9 месяцев. Вы довольны своим детищем?

— Фактически Комитет начал работать не с момента своего образования, а после того, как был укомплектован и члены комитета в конце апреля приняли присягу.

— Извините за частное наблюдение, но у вас довольно утомленный вид. Много приходится работать?

— Ну, вы знаете, у меня работа накладывается одна на другую. Потому что я остаюсь директором института философии и права здесь, в Свердловске.

— Директором без оклада?

— Да, на общественных началах. Но это — исходная, фундаментальная база, источник всей другой моей работы. Это я говорю без преувеличения. Потому что всякая другая работа — то ли в Верховном Совете, то ли в Комитете конституционного надзора — должна опираться на какие-то глубокие теоретические основы. И я стремлюсь владеть этими основами с помощью моих коллег и друзей с тем, чтобы моя работа была целеустремленна и осмысленна.

— То есть коллектив института философии и права помогает вам в чисто научных разработках, используемых для практической работы в Комитете конституционного надзора?

— И не только. Я просто опускаюсь из столичной, кремлевской жизни, где залы заседаний, лакированные машины, — на реальную землю. Очень важно — просто оказаться в трамвае, зайти в наш свердловский магазин, проехать в электричке с рюкзаком.

— Это полезно?

— Очень полезно. Это отрезвляет, возвращает на исходные позиции. А то мы вращаемся в кругу каких-то абстракций, идей, которые нередко оказываются мифами. Обращаться к реальной, простой жизни, я думаю, надо постоянно.

— Кстати, Сергей Сергеевич, насколько эффективна работа вашего Комитета? Чем вы довольны или недовольны?

— Вы знаете, это только начало пути. Доволен тем, что собрались там интересные люди, профессионалы — юристы, политологи. Мы только нащупываем направление работы. Доволен тем, что мы, кажется, вышли на центральную, стержневую линию правового государства и цивилизованного образа всего нашего бытия — на права человека, на их утверждение. Я все больше склоняюсь к мысли, что если не будет у нас гарантированных прав человека — никакая демократия, никакой рынок нам не помогут.

— Ясно. А что касается остальных конституционных свобод — насколько удается их защищать в контексте последних политических событий, особенно в области межнациональных отношений?

— Вы знаете, сейчас это трудно делать, поскольку новой конституции еще нет. Я горячий ее сторонник и на 1-м Съезде народных депутатов выступал за то, что нам необходимо принципиально новую конституцию создать. А сейчас мы исходим из тех позитивных моментов, которые содержатся в Конституции 1977 года. Исходим из признания прав человека, тех дополнений, которые внесены: многообразия форм собственности, многопартийности. Мы именно эти моменты взяли за основу в деятельности Комитета. В полной мере развернуть защиту Конституции возможности нет — нужна новая конституция.

Что же касается вопросов, касающихся СССР и республик, — здесь вообще препятствие, состоящее в том, что наш Комитет, по решению Съезда народных депутатов, не вправе рассматривать конституции и законодательные акты республик.

— И оценивать их?..

— Да. Я недавно и в «Известиях» прямо писал, что в этом плане деятельность Комитета по существу парализована.

— Точнее, вы вынуждены занимать позицию невмешательства...

— Да, мы молчим. Мы не можем вмешиваться за исключением актов, касающихся прав человека. Вот, допустим, некоторые республики ограничивают права военнослужащих. В связи с процессом разоружения, переходом на мирные рельсы происходит активная демобилизация. Нормативными актами предусмотрено, что жилье бывшим военнослужащим предоставляется местными Советами. В ряде же республик приняты акты, которые эти права существенно ограничивают. Мы приняли к рассмотрению этот вопрос. Это очень острый вопрос!

— А в тех случаях, когда возникают конфликтные ситуации между Президентом СССР и руководителем союзной республики, Комитет конституционного надзора лишен полномочий вмешиваться?

— Увы. Мы можем рассматривать лишь то, что входит в компетенцию государственного деятеля, какие акты? Но опять-таки акты союзных республик — пока не будет заключен новый союзный договор, — мы не рассматриваем.

— Кстати, по поводу возникшей недавно конфликтной ситуации между М. Горбачевым и Б. Ельциным, когда Указ Президента перечеркнул решение республиканского руководства, представитель Верховного Совета РСФСР В. Исаков заявил, что Президент превысил полномочия. Что вы думаете по этому поводу?

— Понимаете, это вопрос сложный, потому что опять-таки касается законодательных актов и конституций союзных республик, которые мы не вправе рассматривать.

— И РСФСР — в их ряду?

— Да. Хотя я думаю, что данную ситуацию не надо драматизировать. После встречи Горбачева и Ельцина по этому поводу, оба заявили, что эти вопросы можно и нужно решать без конфронтации. Поэтому тут не надо нагнетать.

— И все-таки: имел ли Горбачев право аннулировать своим Указом решение руководства России?

— Мой статус не позволяет мне категорически высказываться. Этот вопрос требует изучения, и я бы не делал скоропалительных заявлений на этот счет.

— Сергей Сергеевич, а насколько быстро идет работа над новой конституцией, и участвуете ли вы в этой работе?

— Я член конституционной комиссии. Но сейчас я не буду иметь возможности участвовать в ее работе по той причине, что статус нашего Комитета, независимого коллегиального органа, не позволяет мне этически это делать. Но я сторонник того, чтобы форсировать подготовку новой Конституции. Потому что в республиках идет интенсивная работа, и надо идти параллельно, а не отставать — с тем, чтобы не возникло опять моментов конфронтации. Правда ведь?

— Да, конечно. А какой реальный срок готовности новой конституции?

— Ну, я сторонник того, чтобы до конца года работа была завершена.

— Сергей Сергеевич, в одной из последних передач «До и после полуночи» писатель Ю. Нагибин сказал, что пока не состоится Нюрнбергский процес над КПСС, пока не придет возмездие, пусть бескровное, трудно вести речь о каком-то прогрессе в нашей жизни. А ваша точка зрения?

— Я не смотрел эту передачу, но если вы точно передаете мысли Нагибина, то это опять крайняя позиция. Все-таки на конфронтации, на ненависти, на жестком столкновении мы продвинуться вперед не сможем. Опять забурлит котел, из которого нам не выбраться. Я считаю, что сейчас нужна конструктивная работа. Кстати, мы у себя в институте философии и права договорились провести открытое партийное собрание и выработать конструктивное видение будущего, а не на пути конфронтации и борьбы страстей.

— Сергей Сергеевич, а вот скажите, — в связи с поиском путей из создавшегося кризиса нередко возникают опасения, что из-за неорганизованности нашего перехода к рынку и возникающего хаоса для восстановления порядка понадобится военная диктатура. Вы допускаете такой вариант?

— Я не исключаю его, если мы не перейдем к созидательной работе. Прежде всего — в плане утверждения правовой основы нашего общества, политической культуры. Если мы по-прежнему будем нагнетать амбициозные страсти, если все будет крутиться вокруг власти, постов, «отнять», «разделить» — такой вариант не исключен.

— А есть силы, которые могли бы реализовать такой вариант?

— Такие силы всегда есть. Есть люди обездоленные, есть экстремистски настроенные. У наших соседей в Челябинске произошли ведь события, близкие к тому, о чем мы говорим. Не правда ли?

— Пожалуй! И последний вопрос, относящийся лично к вам: как строится ваш рабочий день в Москве? Какие у вас там бытовые условия?

— Ну, я прежде всего должен сказать, что я остаюсь свердловчанином. Несмотря на настойчивые попытки перевезти меня в Москву, я успешно сопротивлялся. И в результате — у меня свердловская прописка. В Москве у меня служебная жилплощадь, двухкомнатная. Я живу в Крылатском вместе с народными депутатами в одном доме. Ну, а день строится так: я встаю как можно раньше, делаю зарядку и сажусь за письменный стол.

— «Раньше» — это в 6—7 утра?

— Да, в 6 часов. Работаю и в машине, и в самолете. И так — допоздна. Потом — читка газет. Может быть, для души еще прочту кого-нибудь из любимых писателей. Скажем, Трифонова.

— Успеваете?!

— Страничку - другую. Без этого тоже нельзя. Достоевского читаю. Контактирую с интеллектуальными, артистическими силами в Москве. Это приносит мне большое удовлетворение.

— Скажите, а есть какие-то привилегии у народных депутатов? А то избиратели частенько этим интересуются...

— Ну, я не знаю, считать ли привилегией буфет, который, конечно, лучше, чем буфет на вокзале или студенческий. Там всегда есть сосиски и кефир. Раз в неделю для депутатов традиционный заказ: банка тушенки, сыр. Потому что времени нет в магазин забежать. Хотя в магазинах в Москве все-таки полегче, чем в Свердловске: там зашел —и купил мясо за два рубля. Но особых привилегий, по-моему, нет.

— Минимум прожиточный?!

— В том-то и дело. Я не вижу, чтобы народные депутаты находились в каких-то чрезвычайных условиях.

Интервью провел С. МАТЮХИН.
Фото А. ГРАХОВА.

резонанс

ЗАЩИТИТЕ ПАССАЖИРА И ПЕШЕХОДА

Хочу поддержать А. Левченко («На смену!» от 16 августа «Свердловск с высоты Кавказа») в разговоре о чистоте нашего города. Посмотрите все внимательно на наш транспорт: какой он грязный — и снаружи, и внутри. Заходить в салон автобуса или трамвая просто неприятно, но — надо. А приходилось ли нашим слугам народа стоять на трамвайной остановке, не оборудованной посадочной площадкой, где рядом транспорт идет в два-три ряда? Не знаешь, куда шарахаться: то ли — под машину, то ли — под трамвай. Да если еще в непогоду, при наших дорогах... Попробуйте сами и поймете, что надо защитить бедного пассажира. И это ясно любому, кто постоит на остановках Бажова, Малышева, Декабристов и еще многих других — можно продолжать перечислять бесконечно.

Раз уж подняли эту тему, то хочется спросить (не знаю только кого), почему разрешают торговать мусором (семечками) на каждом углу, а не в определенном месте на рынке? Ведь это не картошка и морковка, без них можно обойтись, а не плевать везде: в транспорте, кино, общественных местах. Пора приучать нас, наконец, к культуре, если мы сами не понимаем.

Еще наша беда — машины личного пользования. Ездят они сейчас, никого не стесняясь, везде, в том числе и на школьных спортивных площадках, и на тротуарах даже. На замечания водители посылают нас далеко-далеко... Почему так распоясались автолюбители? Площадку спортивную школы № 51 по ул. Голощекина, 8, например, превратили в проезжую часть. Поставили там гаражи (наверное, не без согласия райисполкома?). В дождь по площадке пешком не пройти. Раньше здесь занимались по утрам спортом, бегом, а теперь соревнуются машины. Ну, да говорить обо всем этом можно бесконечно, только душу травить, ничего не изменится. Слава богу, пожили мы в нормальной обстановке, жаль следующее поколение.

Свердловск. **ЗАХАРОВА.**

На то мы и люди

Мертвые сраму не имут. А живые?

Эта история потрясла в свое время даже бывалых, видавших виды фронтовиков. Но одни усматривали в этом высшее проявление человеческой любви, привязанности, другие же — не более чем предательство. Прямо в зоне, на территории лагеря для немецких военных преступников, покончила с собой фельдшер медсанчасти Мария Рапопорт. Старший зоны, бывший лейтенант СС Вилли Касс был доставлен в госпиталь с проникающими ранами груди и вскрытыми венами. Связь двух людей, разделенных не только расовыми и идеологическими баррикадами, но и просто лагерной колючкой, была недолгой. В 1955 году, в январе, когда амнистированных пленных немцев отправляли из Первоуральска в фатерлянд, эти двое решили уйти из жизни вместе, потому что на земле соединиться им было невозможно. Марии это удалось. Вилли выжил, был судим, получил десять лет. Пострадали и другие. Долго лихорадило лагпункт от бесконечных проверок, капитан Рапопорт — муж несчастной — лишился звания и работы. Таково было время.

О существовании на территории области многочисленных лагерей для военнопленных немцев, а после фильтрации— лагерей для военных преступников — сейчас почти не вспоминают. А жаль. Ведь, по слухам, сидели на Урале представители высшего генералитета, близкие к Гитлеру офицеры, участники казни Зои Космодемьянской. Да и сделано немцами немало. В Первоуральске, по существу, единственная заслуживающая внимания архитектура привнесена пленными строителями. Немало построили немцы, а также военнопленные чехи, румыны, венгры в Нижнем Тагиле, Невьянске, Ревде, Асбесте... В Дегтярске они спускались в шахты и за 800 граммов хлеба в сутки добывали руду.

Про лагерный паек я упомянул не случайно. В первые послевоенные годы питание было скудным. Строители, например, получали по 500 граммов хлеба, 20 граммов жиров. Косили болезни, росли ряды так называемых оздоровительных команд, то есть в переводе на лагерный жаргон — доходяг. Высокая смертность среди военнопленных беспокоила даже московское начальство.

Умирали немецкоязычные зеки и в двух огромных первоуральских зонах, в поселке Талица — в спецгоспитале, куда попадали больные со всего нижнеисетского лагуправления. Хоронили тут же, недалеко, через дорогу. Чуть в стороне от общего поселкового талицкого кладбища ровными рядками стояли столбики с номерками на отесанной стороне. Говорят, их было тридцать—сорок. Да, говорят, потому что сейчас точное количество установить невозможно. Вскоре после отъезда немцев началось странное поветрие — могилы разрывали в поисках золота, хотя какое там золото после десяти лет плена! Более поздние раскопки можно отличить по еще не заросшим скатам разоренных могил. Это поработали первоуральские любители черепов.

Да, сейчас трудно поверить, что здесь, на этом месте, когда-то было пусть бедное, но ухоженное кладбище, расчищенные дорожки. Вместе с коренным первоуральцем А. П. Карповым мы долго, больше часа, блуждали по лесу в поисках кладбища. И едва нашли его — зажатое между наступающими картофельными делянками, заросшее соснякомВокруг — кучи мусора из ближайших коллективных садов, а под ногами кости, человеческие кости. Выкинутые из могил бесперемонной рукой искателей мертвецов, они чернеют тут и там среди кустов дикого шиповника и поваленных сгнивших столбиков-надгробий.

Пройдет еще пять-десять лет, и от немецких захоронений не останется и следа. Уйдут из жизни последние свидетели существованя лагерей на свердловской земле, и мы лишимся еще одного штриха в своей истории. Впрочем, велика ли потеря для нас, привыкших разбрасываться прошлым? Но в данном случае есть и еще один нюанс. Говорят, что о культуре общества судят по состоянию кладбищ. Если так, то мы пока держим экзамен на «двойку», на «кол». Мы до сих пор продолжаем попирать ногами кости—свои и чужие— думая, что, забывая вчерашний день, приближаем светлый завтрашний.

Давайте же, если у нас осталась хоть капля милосердия, повернемся к могилам людей, лежащих в нашей земле, и приведем их в порядок, чтобы хоть через сорок лет кости их не чернели под дождем и снегом прямо на земле. Кто возьмется?

Г. ГРИГОРЬЕВ.
Первоуральск.

НА СНИМКАХ: все, что осталось от десятилетнего пребывания немецких военнопленных на первоуральской земле. Если не считать, конечно, построенных больниц, цехов, клубов, микрорайонов...

Фото В. ЗОТОВА.

Экономическое обозрение

ПОЧЕМ ДОВЕРИЕ ДЛЯ НАРОДА?

На пороге рыночной экономики не грех вспомнить истину, которой руководствуются все деловые люди мира: самая устойчивая валюта — доверие, при ее наличии возможны любые сделки. А как быть, когда инфляции одновременно подвержены и наша национальная валюта, и та, на которую уповают как на резервную бизнесмены?

Этот вопрос ставит финал изрядно потрепавшей многим нервы табачной эпопеи. В магазинах, ларьках и буфетах столицы появились наконец долгожданные сигареты и папиросы, однако их цена изрядно озадачила курильщиков: она подскочила в 2—5 раз. Цена коммерческая, лаконично объясняют продавцы.

Еще в самый разгар «табачного кризиса» обращала на себя внимание та легкость, с которой гасились вспыхивавшие то тут, то там стихийные бунты приверженцев ядовитого зелья: подъезжала машина, и забастовавшим хлеборобам, транспортникам, просто гражданам, перегородившим улицу, давали возможность приобрести «в одни руки» определенное количество вожделенного товара. И довольные граждане, как у Ильфа и Петрова, расходились по домам.

Значит, товар, как говорят на базах, в наличии был. А в продаже отсутствовал. По той цене, которая до сих пор красуется на пачках, — отсутствовал, а по многократно возросшей — коммерческой — сразу же появился.

Чудеса, да и только. И ни при чем тут рассказы, которыми нас долго пичкали, — о затянувшихся «каникулах» табачных фабрик, о спасительных эшелонах с зарубежными сигаретами и нашей родной махрой. Зачем, спрашивается, были все эти рейды по охране табачных транспортов с предприятий до прилавков? Что дали проверки кладовых и свалок, где торговцы припрятывали дефицит, бессовестно наживаясь на нем?

Вся эта героическая и одновременно трагическая эпопея завершилась очередным необъявленным повышением цен. Да еще каким! И все это, повторим, в канун перехода на регулируемый рынок, когда нервы у многих и без того напряжены до предела. Людей не оставляет тревожный вопрос — а как сработают в новых условиях механизмы социальной защиты?

Вернемся на несколько месяцев назад и припомним добела накаленные парламентские дебаты по вопросу: можно ли добыть средства, необходимые для финансирования социальных программ, за счет повышения цен на ряд продуктов, в том числе на табак и пиво. По здравому рассуждению парламентарии пришли к выводу, что такое повышение нецелесообразно. Едины с ними были не только массы, но и многие ответственные товарищи. Один из авторов правительственной программы перехода к рынку даже признался журналистам, что сам он курит и пива не чуждается в свободную минуту. Так что трогательное единение интересов общества было, казалось, налицо.

И вот это хрупкое равновесие грубо нарушено ломовыми «коммерческими» ценами. Как говорится, лиха беда — начало. Мы уже столкнулись с этими ценами на алкогольные напитки, хотя, как подчеркивается в опубликованном недавно документе Госкомстата РСФСР, правительство России дало согласие на продажу по ним лишь импортных горячительных напитков. Так что налицо — явное самоуправство с очевидной целью ограбления трудящихся, приверженных весьма распространенной у нас страсти.

Но ведь занимаются всем этим не дельцы «теневой экономики», не злодеи-рэкетиры, а родные наши Советы, представители которых попросили у нас — граждан, потребителей и налогоплательщиков — кредит доверия. Он, этот кредит, обществу сейчас просто необходим — без него каждый шаг к рынку будет с оглядкой, с заминкой.

Нам этот кредит еще ох как понадобится. На него рассчитывает и правительство, разрабатывая меры по лечению расшатанных финансов. Без него не поставишь на ноги и всю разбалансированную экономику страны.

Помнится, в ходе споров, которые вели специалисты о возможности денежной реформы, возобладала точка зрения о том, что реформу проводить не следует: это, дескать, подорвет доверие людей к правительству. Действительно, доверие общества в наше тревожное время дорого стоит.

Но как же нам все-таки быть с табаком, взлетевшим на недосягаемые для многих «коммерческие вершины»? Ведь совершенно очевидно, что новые цены верхнего предела не имеют. И не придется ли нам в ближайшее время покупать пачку сигарет на аукционе? И еще один вопрос не дает покоя: а не дожидаются ли, подобно сигаретам, «своего часа» на складах другие продукты и товары, которых давно нет в продаже?

На памяти у нас — решительное вмешательство Президента СССР в «табачную эпопею». Глава государства увидел, как больная житейская проблема перерастает в проблему политическую, и своей властью принял срочные меры, персонально наказав ответственных за безобразие. Но как этим воспользовались некоторые горе-экономисты — это уже иной вопрос.

Так почему же нам до сих пор неизвестны имена отцов новых «коммерческих» цен? Думается, многие с интересом ознакомились бы с резонами, которыми они руководствовались. Сейчас, когда обществу особенно необходимы консолидация, уверенность в завтрашнем дне, миллионы людей вправе надеяться на защиту от произвола.

Б. ГРИЩЕНКО,
обозреватель ТАСС.

Егор ЛИГАЧЕВ:

«ЗАНЯТ ДЕЛОМ, ПИШУ КНИГУ»

Это фальшь, когда говорят о том, будто программа действий Компартии России вступает в противоречие с программными заявлениями КПСС. Так считает делегат Учредительного съезда КП РСФСР Е. К. Лигачев. Подобные утверждения он назвал попыткой запугать делегатов. Хотя, как я вижу, тут среди них нет ни одного пугливого. Люди все закаленные, твердые, крепкие.

У меня сложилось положительное впечатление и о первом заседании нынешнего съезда, и о докладе первого секретаря ЦК Компартии России И. К. Полозкова, продолжал Е. К. Лигачев, до недавнего времени входивший в состав Политбюро ЦК КПСС. Участникам российского съезда удалось быстро перейти на деловые рельсы, отметил он в интервью, которое дал корреспондентам ТАСС в перерыве между заседаниями съезда.

Излагая по просьбе журналистов свое видение перехода экономики страны на рыночные отношения, Егор Кузьмич выразил убеждение, что такие отношения в стране уже действуют. Они начали действовать давно как товарно-денежные отношения в сочетании с плановыми началами — я имею в виду кооперацию, — пояснил он. Суть проблемы, по его мнению, в том, как будут определяться новые формы собственности, как будет осуществляться так называемое разгосударствление.

Конечно, важны и другие вопросы, но, я думаю, «печка», от которой надо танцевать в политике, — это вопрос о государственной собственности. Какова форма собственности, форма хозяйствования — такова и политика, таков будет и состав парламента. Собеседник особо подчеркнул, что он не против разгосударствления, все дело в том, как его провести. «Если будет упор на частную собственность, то позиция Лигачева давно известна, — заявил он и добавил. — Я против этого, считаю, что затратить 70 лет, чтобы вновь вернуться к тому, что разъединяло, разобщало людей, — это абсурд. У нас есть еще ресурс в социализме, где можно сочетать плановое начало с товарно-денежными отношениями, с рыночным механизмом. Я в этом глубоко убежден и об этом пишу в своей книге».

Ответ Е. К. Лигачева на вопрос корреспондентов ТАСС, чем он сейчас занимается, был лаконичен: «Делом. Пишу книгу». Проясняя вопрос о том, не собирается ли он баллотироваться в состав руководящих органов КП России, сказал: «Нет, зачем же, я делом занят. Думаю, мой вид свидетельствует о хорошем настроении».

Л. АКСЕНОВ,
Б. ЗВЕРЕВ,
А. ОРЛОВ.

НА СМЕНУ!

МИР СЕГОДНЯ

ТАСС И АПН СООБЩАЮТ

В несколько строк

✦ *ВАРШАВА. Перестройка отношений с СССР была коренной задачей польской внешней политики в течение первых 12 месяцев существования правительства Тадеуша Мазовецкого, заявил министр иностранных дел РП Кшиштоф Скубишевский.*

Выступая с программной речью на заседании Сената, обсуждавшего концепцию восточной политики Польского государства, он сказал, что за этот период удалось нормализовать двусторонние отношения, освободив их от балласта прошлого, а также идеологического бремени.

✦ *ТОКИО. Действующие в Японии экстремистские организации вооружаются мощными самодельными средствами разрушения. Данные об этом получены недавно управлением полиции в префектуре Осака. Как удалось выяснить блюстителям порядка, «Тюкаку-Ха» («Фракция ядра» — одна из наиболее активных японских террористических группировок) создала ракетный снаряд, рассчитанный на нанесение ударов по целям в радиусе более одного километра.*

✦ *КАИР. Количество иммигрантов в Израиль может достигнуть к 1999 году полутора миллионов человек, заявил в пятницу премьер-министр Израиля Шамир. Как сообщает агентство МЕНА, он отметил, что ожидается ежемесячный приезд более 20 тысяч человек. Шамир сказал, что наиболее эффективное использование потенциала вновь прибывших в Израиль является основной задачей правительства, поскольку это позволит обеспечить процветание экономики Израиля.*

✦ *БЕЛГРАД. В целом положительно оценил положение в югославской экономике и ход реализации правительственной программы экономических реформ Президиум СФРЮ. На состоявшемся здесь в четверг заседании этого высшего коллективного органа Югославского государства была дана положительная оценка положению в области ценообразования, платежного баланса, достижению фактической конвертируемости национальной валюты — динара.*

✦ *РИМ. Лишь 26 итальянцев из ста опрошенных смогли безошибочно указать на карте мира Персидский залив, несмотря на то, что название этого региона ежедневно десятки раз упоминается в сводках новостей из зоны кризиса.*

По результатам исследования, проведенного совместно службой опроса общественного мнения «Докса» и итальянским «Туринг-клубом», немногим лучше обстоят дела у жителей Апеннин и со знанием географии Европейского континента. Только 69 человек из сотни опрошенных смогли отыскать на контурной карте ближайшего соседа — Францию.

«ЭТО ВОЕННЫЙ ПЕРЕВОРОТ!»

Интервью Беназир Бхутто

«Г-жа Беназир Бхутто, отстраненная с поста премьер-министра Пакистана, считает, что стала жертвой почти неприкрытого военного переворота.

В интервью в своем доме в Карачи г-жа Бхутто заявила, что президент Г. И. Хан сместил ее только потому, что многочисленная и безответственная верхушка военной разведки не оставила ему никакого выбора.

20-месячное пребывание г-жи Бхутто на посту премьер-министра, с тех пор, как ее партия завоевала на выборах в 1988 году наибольшее число мест, хотя и не получила абсолютного большинства, ознаменовалось разногласиями между ней, с одной стороны, и как президентом, так и армией — с другой.

Она пыталась провести различие между самой армией, которую она все еще называет высоко профессиональной, и военной разведкой, которую она характеризует как врага демократии в Пакистане.

Она считает, что военная разведка вела кампанию клеветы против ее правительства и родственников, передавая президенту секретные сообщения с критикой в ее адрес и знакомя пакистанских журналистов со спекулятивными антиправительственными материалами.

По словам г-жи Бхутто, журналистов проинформировали о роспуске ее правительства еще до того, как президент решил его распустить. «Они отравляют сознание президента рассказами о коррупции. Но я никогда не списывала займов в пользу своих родственников или сторонников, как они утверждают».

Я заявила им: «Если у вас есть доказательства, дайте нам взглянуть на них. Но они ничего не предоставили. Диктаторы всегда свергают демократов, обвиняя их в коррупции. Это не случайное совпадение, что указ о моем увольнении был составлен в юридическом отделе штаба армии. Мой дом и секретариат в Исламабаде были оцеплены солдатами, Войска взяли под контроль теле- и радиостанции. Было введено чрезвычайное положение и приостановлено дело осуществления прав человека, которое мы старались утвердить. Это, по существу военный переворот».

Г-жа Бхутто, которая казалась удивительно спокойной, сомневается в том, что новые выборы будут проведены 24 октября, как было обещано. Она теперь опасается за свою безопасность, а также за безопасность своих родственников и сторонников.

Г-жа Бхутто призвала оказать международное давление, чтобы заставить президента провести выборы в соответствии с планами. Она сказала: «Это напоминает мне то, что произошло в 1977 году, когда было свергнуто правительство моего отца. В то время генерал Зия-уль-Хак обещал провести выборы в течение 90 дней. Но, когда стало ясно, что мой отец победит на них, выборы стали постоянно откладываться. Они состоялись лишь в 1985 году. Зия-уль-Хак находился у власти 11 лет, и, если бы не вмешалась судьба, он оставался бы у власти еще 11 лет. Я боюсь, что именно это произойдет еще раз. Мы балансируем сейчас между демократией и диктатурой.

Если голосование будет беспристрастным, мы одержим победу. Но, если этого не произойдет, Пакистан, как я предвижу, ожидают мрачные и опасные дни».

«Дейли телеграф» — Пресс-бюро ТАСС.

СЛУХИ НЕМНОГО ПРЕУВЕЛИЧЕНЫ...

Сообщение агентства Рейтер о «подписании знаменитым советским хоккейным голкипером Владиславом Третьяком контракта с клубом «Чикаго Блэк Хоукс» в качестве тренера-советника-селекционера молодых вратарей» вызвало большой интерес любителей спорта. Корреспондент ТАСС в Нью-Йорке Сергей Кузнецов связался с руководителями команды и самим Третьяком, который сейчас находится в Чикаго.

Как сообщил главный тренер «Блэк Хоукс» Майкл Кинан, слухи были «немного преувеличены». Речь идет лишь о проведении Третьяком 10-дневной серии тренировок с вратарями команды в ходе очередных летних сборов.

По словам Третьяка, он хочет вместо гонорара получить инвалидные коляски для больных детей и раненых «афганцев». Несколько таких колясок, приобретенных им в Монреале, уже переданы благотворительным организациям Москвы. (ТАСС).

ИЕНА ЗНАЧИТ «КРУГЛАЯ»

Знакомьтесь: твердая валюта

Рассказывая изумленным европейцам в конце XIII века о чудесах загадочной Азии, Марко Поло в своих знаменитых записках не забыл упомянуть и о «стране золота» Чипангу, в которой достаточно легко узнать нынешнюю Японию. Прославленный венецианский купец, правда, сам до «Чипангу» не добрался, а поведал о ней с чужих слов. Поэтому, как выяснилось спустя несколько столетий, в занимательных историях Марко Поло о «стране золота» было примерно столько же правды, сколько и выдумки.

Проникнув в Японию в середине XIX века, американцы и европейцы обнаружили в прежде наглухо закрытой для них стране замечательные «кобаны» — огромные овальные монеты из золота высокой пробы. Еще более замечательным было то, что за два с лишним столетия жесткой добровольной изоляции Япония полностью «отключилась» от мировой экономики, и ее купцы и чиновники не имели понятия о курсах валют и ценах на драгоценные металлы.

Старинные рассказы о «стране золота» сбывались на глазах, и шустрые иностранцы набивали сундуки овальными монетами. Однако быстро выяснилось, что Марко Поло был прав, увы, далеко не во всем: месторождения драгоценных металлов Японии оказались столь скудными, что не выдержали натиска международных спекулянтов. Страна встала перед перспективой полного краха своей финансовой системы, что потребовало срочной реформы.

В Японии была введена новая валюта по западному образцу — иена, что по-русски означает попросту «круглая». Сами понимаете, это доходчиво указывало на форму новой монеты в отличие от овальных «кобанов».

На волне модернизации экономика страны разбухала, как на дрожжах, и «круглые деньги» быстро укрепили свои позиции, вновь получив стабильное золотое содержание. Кстати, недавно один из популярных токийских ресторанов решил побаловать клиентов и в день столетия своего существования на несколько часов вернулся к ценам седой старины. Оказалось, что в конце прошлого века можно было прекрасно пообедать на сумму, которой теперь едва хватает, чтобы позвонить по телефону...

Но первый расцвет иены длился недолго. Япония в соответствии с имперскими мечтаниями своих военных правителей ввязалась в бесконечную войну за гегемонию в Азии, промышленность переключилась на выполнение военных заказов, которые оплачивались усиленной работой печатных станков. Иена обзавелась «дочерними валютами», поскольку в захваченных территориях региона стали ходить «оккупационные иены», что еще больше усиливало финансовый хаос. В результате случилось то, что должно было случиться: к капитуляции 1945 года иена полностью потеряла былой «вес» и доверие.

Согласно популярной легенде, новый полновластный властитель Японии, командующий американскими оккупационными силами генерал Дуглас Макартур недолго ломал голову, когда советники обратились к нему с вопросом о том, каково должно быть соотношение иены и доллара США.

— Вы говорите, что «иена» означает «круглая»? — со смехом переспросил генерал. — Тогда пусть будет 360 иен за доллар, как градусов в круге.

Макартур был в восторге от своей выдумки, полагая, что столь фантастическое соотношение станет еще одним унижением для поверженного противника. Ему и в голову не приходило, что для хитроумных японцев это станет мощным орудием в борьбе сначала за экономическое возрождение, а затем и за мировые рынки.

Дело в том, что цена японских товаров, будучи выраженной в долларах, автоматически оказывалась смехотворно низкой. Иными словами, низкий курс иены открыл продукции страны «зеленую улицу» на мировые рынки, что дало Токио один из первых козырей в конкурентной борьбе.

Будь воля японцев, они бы навсегда сохранили в силе «унижающую» их выдумку генерала Макартура. Но американцы в конце концов разобрались, что к чему, и добились ликвидации жесткой привязки иены к доллару. С 70-х годов японская валюта, как и валюты других наиболее развитых стран мира, «плавает» в финансовом море самостоятельно, а ее курс складывается в результате операций купли-продажи на ведущих биржах планеты и не слишком обязательных договоренностей между правительствами и крупнейшими национальными банками.

Во второй половине 80-х годов американцы решили серьезно ударить по иене, начав массированную игру на повышение ее курса, что должно было привести к росту цен на товары дальневосточного конкурента. В отдельные моменты за доллар давали лишь чуть больше 120 иен, и многие уже предсказывали Токио экономический крах. Однако мощная экономика Японии преодолела трудности и сейчас чувствует себя вполне благополучно. Курс стабилизировался где-то на уровне 150 иен за доллар, а японская валюта по-прежнему считается одной из самых крепких в мире.

...Недавно один из вернувшихся из Токио советских дипломатов рассказал мне, что ему потихоньку, но совершенно серьезно предложили в Москве двадцать полновесных рублей всего лишь за легкую никелевую монетку в 100 иен, на которую в Японии можно приобрести только баночку кока-колы. Можете считать это еще одной иллюстрацией прочности позиций иены, бывшей менее полувека назад посмешищем в глазах финансистов всего мира.

В. ГОЛОВНИН (ТАСС).

Командировка в Эритрею

Эфиопия. Асмэра не только один из крупных городов НДРЭ, но и административный центр Эритреи, северной автономной провинции, которая привлекает к себе внимание всего мира в течение многих лет. Наш корреспондент побывал здесь в командировке и привез свои впечатления, которые нашли отражение в снимках. Глядя на них, можно сказать, что состоялось знакомство с людьми, населяющими Эритрею.

Здесь, как известно, сосредоточен очаг напряженности как для страны, так и для всего Африканского Рога, сильны отдельные сепаратистские группировки, имеющие целью отделение от Эфиопии. Вооруженный конфликт, который ведется между ними и правительственными войсками, уже привел к гибели сотен тысяч людей, заставил почти миллион человек бежать в соседние государства в качестве беженцев. После революции правительство республик начало поиски путей мирного решения проблемы. Ныне для этого есть благоприятные условия. К таковым относятся принятая в июне этого года на внеочередной сессии национального собрания (ШЕНГО) Эфиопии — новая мирная инициатива по политическому решению эритрейского вопроса, растущее стремление населения провинции к установлению мира, позитивные перемены в международной обстановке, а также желание тех, кто покинул страну, вернуться на родину к мирной жизни.

НА СНИМКЕ: *на городском рынке.*

Фото В. КРЮКОВА (ТАСС).

Германский калейдоскоп

ПИТЬ ИЛИ НЕ ПИТЬ?

Объединение: неожиданный аспект

Однажды, съехав с автострады на стоянку, я с удивлением увидел, как водитель соседнего автомобиля достал из сумки-холодильника сразу же запотевшую на жаре банку пива, сорвал с нее крышку и с жадностью осушил до дна. За ней — вторую. Потом он спокойно продолжил свой путь.

По законам ФРГ, водитель может перед поездкой употреблять пиво и спиртные напитки, но только в ограниченном количестве. Чтобы определить эту границу, был введен показатель промилле. Он характеризуется содержанием спирта в крови и высчитывается по следующей формуле: количество чистого алкоголя в выпитом спиртном делится на вес шофера, умноженный на индекс 0,7. Если результат не превышает 0,8 промилле, алкогольное опьянение считается легким, и санкции против водителя не применяются.

Поэтому здесь мало кто из автолюбителей задумывается о возможных последствиях перед тем, как пропустить за обедом кружечку-другую пива или пару рюмочек шнапса. Считается, что это — допустимая норма. А для педантов разработана специальная табличка: сколько можно выпить без риска нарушить закон (расчеты сделаны для среднестатистического водителя, весящего 70 килограммов).

Тому, кто по неосторожности немного превысит норму, грозит штраф или временная конфискация водительского удостоверения (конечно, в том случае, если водитель при этом не нарушил правил). Более суровые наказания — вплоть до тюремного заключения — применяются к тем, кто значительно превзойдет допустимый лимит. До недавнего времени предельным уровнем опьянения, после которого шофер в силу своего физического и психического состояния уже не может вести машину, считалась граница в 1,3 промилле.

Однако в июне нынешнего года федеральный верховный суд ФРГ пересмотрел действовавшее ранее законодательство и понизил «алкогольный лимит». Отныне «полностью неспособным к управлению автомобилем считается лицо, кровь которого содержит 1,1 и более промилле алкоголя». В этом случае нарушитель, помимо крупного штрафа, на длительное время лишается водительского удостоверения. Это решение имеет обратную силу. В прессе уже сообщалось, что дела нескольких водителей пересмотрены в направлении ужесточения наказания.

В последнее время спор о промилле вспыхнул вновь. Причина далека от автомобильных страстей. Это — приближающийся день объединения двух немецких государств. Как известно, в ГДР правила дорожного движения однозначно запрещают употребление алкоголя за рулем, то есть уровень промилле должен быть равен нулю. Присоединение ГДР к ФРГ неизбежно повлечет за собой унификацию всех законодательных актов, в том числе и тех, которые касаются дорожного движения. Таким образом, проблема получила новое измерение. В самом деле, как должна поступать даже сейчас дорожная полиция ГДР, задержавшая западногерманского туриста, выпившего свои «законные» две-три кружки пива?

Специалисты указывают и на то, что вскоре этот вопрос приобретет европейский масштаб». Намеченное на конец 1992 года в рамках ЕС создание единого западноевропейского рынка капиталов, рабочей силы, товаров и услуг будет сопровождаться дальнейшим согласованием национального законодательства, касающегося транспорта.

На сегодняшний день выдвинуто несколько вариантов практического решения проблемы. Первый — распространить на ГДР действие соответствующего законодательства Западной Германии, то есть сделать 0,8 промилле «общегерманской нормой». Второй подразумевает противоположное: объявить на всей территории будущей Германии «сухой закон» для автомобилистов. И, наконец, третий компромиссный: разрешить употребление спиртного за рулем, но одновременно снизить лимит до 0,5 промилле. Итак, ноль, 0,5 или 0,8?

Вполне понятно, что граница между противниками и сторонниками узаконенного употребления алкоголя автолюбителями не совпала с границей между двумя странами. Как в ФРГ, так и в ГДР мнения разделились. Выслушаем аргументы сторон.

За нулевой предел наиболее решительно выступают медики обеих стран. Спор о «допустимом» количестве спиртного они считают бесплодным и даже вредным: «У населения создается иллюзия, будто есть «безобасные» дозы, после которых можно садиться за руль. Особенно сильно это проявляется у молодых людей, которые под влиянием спиртного переоценивают свои возможности».

Им возражают многие автолюбители как в ФРГ, так и в ГДР. «Хороший обед для меня — это не только вкусная еда, но и пара кружек моего любимого пива. Без него у меня кусок застрянет в горле», — горячится плотник из Дрездена. «А как быть с деловыми обедами или коктейлями? — спрашивает менеджер из Мюнхена. — Не буду же я предлагать моему партнеру по переговорам кефир или томатный сок. Второй раз после этого со мной уже никто не будет иметь дела».

Среди специалистов по вопросам безопасности движения нет единства мнений. Есть сторонники «сухого закона» на дорогах. Есть и противники. «Введя тотальный запрет на употребление спиртного за рулем, мы ровно ничего не добьемся, — считает профессор Макс Даннер. — Это видно на примере ГДР, где хотя и действует строжайший запрет на вождение автомобиля в нетрезвом состоянии, пьяные шоферы — виновники многих аварий. Мое мнение: надо сохранить 0,8 промилле».

За однозначный запрет спиртного для автолюбителей единодушно выступает полиция обоих германских государств. Клаус Прюфер, занимающий высокий пост в полиции Франкфурта-на-Одере, считает, что даже с точки зрения морали решение о введении в ГДР нормы в 0,8 промилле недопустимо. Главный аргумент стражей порядка в ГДР и ФРГ: мало кто из водителей может объективно оценить степень собственного опьянения и, соответственно, своей способности принимать безошибочные решения на дороге.

Сегодня в обеих странах начаты поиски компромиссного решения. Как упоминалось, один из вариантов — общий для обеих частей Германии лимит в 0,5 промилле. По прогнозам специалистов, у этого предложения хорошие шансы и потому, что его поддерживают в ЕС в качестве единого стандарта для всех стран «Общего рынка».

В. ЧИСТЯКОВ, корр. ТАСС.
Бонн

Будут помогать СССР

После объединения Германии советско-германские отношения необходимо строить на более тесной, солидной и долгосрочной основе. Нужно создать материальную базу для углубления торгово-экономических отношений между двумя странами. Соответственно в договорах следует ясно определить объем финансовой помощи Германии Советскому Союзу, а также временной период ее предоставления, заявил в интервью информационному бюллетеню «Парламентариш-Политишер - Прессединст» эксперт парламентской фракции СДПГ по внешнеполитическим вопросам Карстен Фойгт.

Правительство объединенной Германии должно оказать советской стороне финансовое и организационное содействие в строительстве в СССР жилья для выводимых из ГДР воинских формирований, указал парламентарий. Было бы также верным шагом предложить помощь по переподготовке, приобретению гражданских профессий военнослужащими. Необходимо также выделение соответствующей технической помощи для непосредственной организации вывода советских войск.

ПРОБЛЕМЫ, ПРОБЛЕМЫ, ПРОБЛЕМЫ...

Много проблем — вопреки обещаниям коалиционного правительства — принесли населению ГДР первые шаги по пути объединения с ФРГ. Социальная напряженность особенно усилилась после вступления в силу валютного и экономического союза. Безработица, высокие цены, снижение жизненного уровня вызывают тревогу граждан уходящего в прошлое социалистического немецкого государства. По оценкам экспертов, период врастания экономики ГДР в западные структуры может продлиться лет десять. Наивные восторженные надежды на то, что западногерманская марка стремительно обеспечит всем материальное благополучие, не оправдались. К происходящим кардинальным переменам, связанным с приобщением к новым реалиям жизни, свободному рынку, оказалось очень трудно привыкнуть и в психологическом отношении.

НА СНИМКАХ: рабочий — горняк Х.-И. Корзалли первым получил западногерманскую валюту в отделении «Дойче банк» на Берлинской Александерплац; закрывается старейший газовый завод в Потсдаме. Его труженики смогут рассчитывать на получение новой работы по завершении курса переподготовки; экзотическое изобилие хлынуло на торговые прилавки, создав острую конкуренцию местной сельскохозяйственной продукции; поневоле завздыхаешь, когда не остается времени полюбоваться природными и архитектурными красотами. На правом снимке в интересном фотографическом ракурсе представлены две достопримечательности столицы — старинная церковь Мариенкирхе и берлинская телебашня. Сливаясь в одну линию, они как бы символизируют логическую смену времен.

Фото В. ОГОРОДНИКОВОЙ (Фотохроника ТАСС и ДПА—ТАСС).

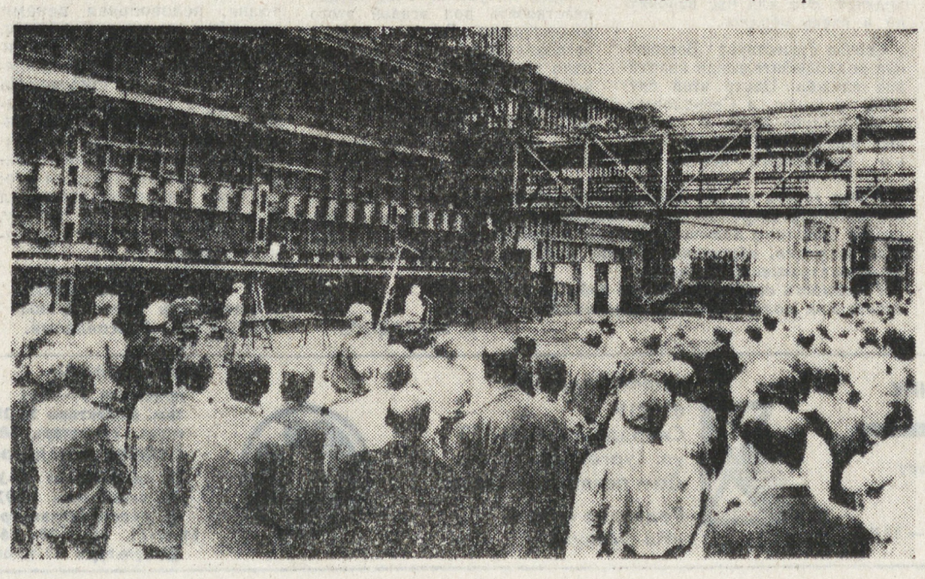

Йога и ее приверженцы вышли, наконец, из «подполья». Таково, на наш взгляд, значение недавнего события — 24 августа был учрежден Уральский центр йоги.

ПРЕДСТАВЛЯЕМ УРАЛЬСКИХ ЙОГОВ

Что такое йога? — зададут вопрос непосвященные. «Учение и метод управления психикой и физиологией человека,— ответит Советский энциклопедический словарь, — составной элемент религиозных и философских систем Индии, ставящих целью достижение состояния «освобождения». Большая медицинская энциклопедия добавит: «Для достижения этого «идеального состояния» йога предписывает сложный и долгий путь тренировок... С позиции современной медицины, упражнения йоги не могут считаться физиологически обоснованными и поэтому небезопасны».

Да, вот такими нелицеприятными оценками награждали наши отечественные медицинские авторитеты эту одну из древнейших систем морального совершенствования и физического оздоровления. А значит, при нашей-то тоталитарно - административной системе йога была под строжайшим запретом. Однако смелые люди оказались и в этой сфере. Появились пропагандисты и распространители.

— Нашими «духовными отцами» в Свердловске были Ю. Пинягин и П. Зорин, — рассказывает новоиспеченный председатель совета Уральского центра йоги **В. Свендровский**. — Более двадцати лет назад они начали активную лекционную деятельность и ведение занятий. А на меня, кроме того, сильно повлиял фильм «Индийские йоги. Кто они?» Как говорится, лучше один раз увидеть!..

И действительно: то, что мы увидели на слете йогов Уральского региона, превзошло все наши предположения. Кстати, здесь были представители и из других областей РСФСР, а также — Украины, Эстонии, Башкирии и Удмуртии. Такой повышенный интерес вызвала прежде всего школа йоги, которую проводили высококлассные специалисты. Среди них — один из руководителей Ассоциации восточных оздоровительных систем В. Зубков и вице-президент Ассоциации йоги СССР Л. Тетерников. В программу входили как теоретические лекции, так и разнообразные практические занятия.

— О такой школе можно только мечтать, — поделился своим впечатлением С. Марчик из Златоуста, изучающий эту систему более пяти лет.

— Теперь мои знания во многом систематизировались и пополнились множеством упражнений, — отметила Т. Майорова из Челябинска, организовавшая группу йоги при профкоме родного завода.

И таково мнение не только двух участников слета, а подавляющего их большинства. Но что же заставило объединиться в региональный центр и войти в качестве коллективного члена в Ассоциацию йоги СССР, которая в скором будущем будет зарегистрирована в союзном Совете Министров? Прежде всего необходимость координации совместных усилий по распространению йоги как оздоровительной системы. А также стремление наладить международные связи и повышение квалификации инструкторов за рубежом. А помогли создать региональный центр свердловский областной диспансер «Здоровье», облспорткомитет, Уральское отделение философского общества АН СССР, областное отделение общества «Индия — СССР» и облсовет ВДФСО профсоюзов, выступившие учредителями. Кстати, в недалеком будущем планируется создание и Свердловского городского центра йоги — благо, специалисты-то у нас имеются.

Что ж, будем надеяться, что «запретный плод» йоги, будучи поставлен теперь на официальную основу, останется таким же «сладким». И поможет физическому и нравственному оздоровлению нашего общества.

И. ЗИНОВЬЕВ.

В клубе неигрового кино

Новое имя: Кирилл Котельников

Ему 26. Среднего роста, стройный, маленькие усы, обаятельная улыбка..

В тот исторический момент, когда все вокруг состязаются в поисках острой темы, драмы, трагедии, логично было бы предположить стремление входящего в мир кино удивить и обогнать именитых коллег как раз на этом направлении.

Наоборот... Кирилл Котельников говорит, что ему хотелось бы снимать кино легкое, развлекающее — в хорошем смысле этого слова.

У него нет профессионального кинематографического образования — «университетами» стало любительское кино. Не последнюю роль в выборе жизненного пути сыграли, по-видимому, и профессии родителей: мама — кинорежиссер, папа — бывший кинооператор — многим ли судьба дает такие подарки? Но экран суров, родительскими достоинствами здесь не прикроешься, не оправдаешь собственные огрехи, если они есть.

Самостоятельных профессиональных работ у К. Котельникова пока немного. Две из них можно будет посмотреть сегодня в рамках фестиваля неигрового кино, который проходит сейчас в Доме культуры автомобилистов.

«Просто шоу» — добрая, слегка ироничная зарисовка конкурса красоты «Уральская красавица-89». Хотя по привычке тянет поискать подтекст... Но Кирилл отметает сомнения: «Во время работы над фильмом не имел никакого злого умысла. Хотелось просто с улыбкой посмотреть на это зрелище».

Новая лента К. Котельникова называется «Александр Новиков: «Я только что из клетки».

Думаю, читателям «НС» не надо объяснять, кто такой А. Новиков! У большинства на слуху его «диссидентский» альбом, за который бард уже расплатился шестью годами лесозаготовок.

Фильм К. Котельникова дает возможность увидеть певца, увидеть, каким он бывает разным — то лириком, то трагиком, то «блатарем». Но что бы ни пел А. Новиков, на зрителей, как когда-то на слушателей, по-прежнему идет мощный поток его душевной силы и прямо-таки завораживающего обаяния.

Есть ли в этом заслуга создателя картины? На мой взгляд, немалая, ведь он выступает сразу в двух лицах: и как оператор, и как режиссер. Камера в руках К. Котельникова становится очень чутким, гибким инструментом. Изображение, сопровождающее певца, каждый раз не менее музыкально, чем его песни. И в то же время киноаккомпанемент К. Котельникова очень тактичен и деликатен.

Фильм «А. Новиков...» знакомит зрителей и с его командой «Внуки Энгельса», в которую вошли В. Елизаров, А. Хоменко, В. Алавацкий, игравшие одно время в «Наутилусе», и И. Злобин из группы «Чайф».

Ваше личное дело, принимать или не принимать этих людей, для которых музыка, по их собственному выражению, стала образом жизни. Но нельзя не относиться к ним без уважения — к этой мысли неназойливо подводит нас фильм К. Котельникова.

Н. ВОЛОДИХИНА.

Свердловск.

Газета «На смену!» была первой поэтической трибуной молодого, задорного комсомольского поэта Владимира Дагурова. На сегодняшний день поэт, живущий уже в Москве, выпустил около десятка книг стихов и прозы. Наша газета приветствует Владимира Геннадиевича в канун его 50-летия и желает неувядающего оптимизма.

Стихи Владимира Дагурова

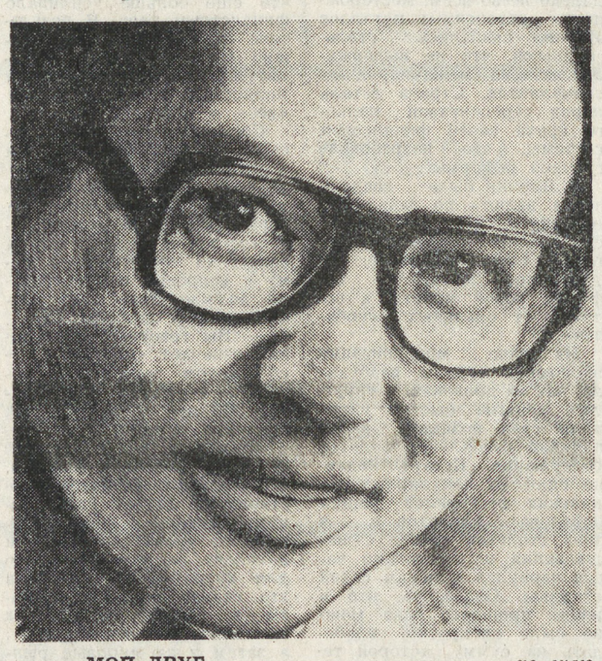

МОЙ ДРУГ

Ко мне приходит парень
иногда.
Он мой заклятый друг, как
говорится.
Мне нравятся очки и
борода
и трепетные пальцы
гитариста.
Он мой ровесник,
только политехник.
Ворчит он:
«Ненавижу понедельник...»
И я ему участливо внимаю
и делаю я вид, что
понимаю,
да только как помочь ему
не знаю,
Он в сигаретном
вдумчивом дыму.
Я верю,
разорвется он на части,
над схемами не будет
спать ночами,
но завоюет все-таки в
начальстве
доверие к проекту своему.
И хочется мне быть с ним
наравне
и дело свое делать в
том же духе,
чтоб, как по другу судят
обо мне,
так и по мне судили бы
о друге.
В одиннадцать он говорит
«Бывай!»
и вежливо с родными
расстается
и от меня садится на
трамвай
и все-таки со мною
остается...
1962

• • •

Я рад случайной встрече.
Да, конечно...
Мне и тебе как будто по
пути.
А на руке счастливое
колечко
и ты в детсад торопишься
к пяти.
А впрочем,
ты не очень-то торопишься,
и я признался, что
не тороплюсь.
Я на тебя гляжу с какой-то
робостью, —
боюсь, что снова я в тебя
влюблюсь.
Ты спрашиваешь:
«Как тебе живется?»
А я в ответ растерянно
молчу:
то ль нечего сказать мне,
как живется,
то ль слишком много я
сказать хочу.
Мы расстаемся.
Я опять несчастнейший
и все ж счастливый,
что с тобой стою.
И апельсин,
жене предназначавшийся,
тебе я из портфеля достаю.

• • •

Я тебя, как бурятский
шаман,
выкликаю из небытия.
У меня лишь один
талисман —
мое сердце, что любит
тебя!
Да и ты из карпатских
чащоб
синеглазой колдуньей
явись,
слово вещее вымолви, чтоб
наши руки и судьбы
сошлись!
Только чудо нас может
свести
вместе с разных житейских
орбит.
Если оба не скажем:
«Прости!»,
то разлуку лишь смерть
победит!

СИРЕНА 01, 02, 03...

Позади — три четверти года, что позволяет более определенно говорить о тенденциях развития преступности. Продолжается наметившееся весной снижение темпов ее прироста. Сегодня он немного превышает восемь процентов — самый низкий показатель за последние несколько лет. Но констатация этого факта не дает оснований для радости — снижение темпов роста практически не коснулось тяжких, наиболее опасных преступлений. Количество умышленных убийств возросло на четверть, квартирных краж — еще больше.

Не могу пока объяснить и причину другого приятного сюрприза — продолжается снижение числа преступлений, совершенных подростками. За восемь месяцев их зарегистрировано на тринадцать процентов меньше, снижается и их доля среди выявленных преступников.

Политическая важность уборки урожая нынешнего года заставила и милицию соответственно отнестись к обеспечению порядка во время сельхозработ. О каждом факте преступлений в отношении направленных на уборку урожая сообщается непосредственно в дежурную часть областного управления внутренних дел. Пока в оперативных сводках зафиксировано два таких факта. Один из них: около полуночи в общежитии совхоза имени XXV партсъезда в Каменском районе местный «труженик» с приятелем отобрали тридцать рублей у студентов Свердловского радиотехникума, оказывающих совхозу помощь в уборке урожая. Они задержаны, возбуждено уголовное дело по факту грабежа.

Районный народный суд в Слободе-Туринской в минувший четверг поставил многоточие в деле, которое длится со второго марта, когда пчеловод местного совхоза в пьяном виде оказал активное сопротивление работникам милиции. Свидетели утверждают, что, размахивая кулаками, он рассуждал о гласности и демократии. Суд оценил все это в два года лишения свободы, правда, отсрочив исполнение наказания на этот же срок.

У магазина с названием «Мечта» в Нижнем Тагиле наряд милиции тоже столкнулся со своеобразным пониманием демократии. Не как власти народа, а как вседозволенности толпы. Эта толпа, недовольная ценами на арбузы и многим другим, разгромила овощной киоск и принялась делить добычу — эти самые арбузы. На появление участкового инспектора и патрульного милиционера ответила угрозами, назревал серьезный конфликт. Предупреждая его, сержант милиции выпустил в воздух почти всю обойму, только так и сумев успокоить людей.

Т. АЗЕРНЫЙ,
начальник пресс-группы УВД Свердоблисполкома.

На прошедшем пленуме обкома ВЛКСМ выступление Марии Водяной — инструктора Свердловского обкома ДОСААФ и федерального координатора советской радиолюбительской спасательной службы SARES — никем не было запланировано. Она предложила комсомольцам области поддержать недавно образованную и учрежденную на российском уровне постановлением за подписью Б. Ельцина спасательную службу для чрезвычайных обстоятельств. В перерыве Мария ВОДЯНАЯ рассказала о новой службе для нашей газеты.

ЖИЗНЬ ДОРОЖЕ ЛЮБЫХ ДЕНЕГ!

— В Свердловске создан спасательный отряд на базе производственно - строительного кооператива «Высотник», в котором работают 26 альпинистов - спасателей. Кооператив существует с 1987 года. Члены кооператива принимали участие в спасательных работах в Армении. Бригада кооператива безвозмездно работала на восстановлении кровель жилых домов на Сортировке. В июле участвовали в поиске 43 погибших альпинистов на пике Ленина. Они выполняют требующие высочайшей альпинистской квалификации работы по профилактике высотных зданий, остеклению и т. д. В 1989 году 6 членов кооператива стали чемпионами СССР по альпинизму. В этом году еще трое человек получили чемпионский титул.

На сегодняшний день у кооператива есть небольшая материально - техническая база, которая используется для непосредственных работ, но этого очень мало. Ребята готовы за счет своего кооператива содержать спасательный отряд. С этой целью они задумали создать школу-ферму для подготовки поисково-спасательных собак. Такого прецедента в Союзе пока нет. Это будет большое хозрасчетное предприятие. Но и затраты будут огромные. Поэтому требуется помощь как от госбюджета, так и от заинтересованных организаций. Предприятия с рискованным производством (например, химическим) могли бы заключить с этим спасательным отрядом договоры, за счет которых они бы и содержался.

Нашей уральской службе необходимо развиваться, создавать спасательный фонд, материально - техническую базу. Ведь спасатели — это уникальные, высочайшей квалификации специалисты, которые во всех странах очень высоко оплачиваются. А у нас нет никакой аппаратуры, так как она страшно дорогая, да и достать ее невозможно.

Наши войска, выходя из Венгрии, сделали широкий жест — подарили венгерским спасателям вертолеты. Нашему спасательному отряду с такой щедростью сталкиваться не приходится. Это для нас непонятно и очень обидно.

Сейчас существует Всесоюзная радиолюбительская аварийная служба. Центр этой службы — у нас, в Свердловске, в радиоклубе УПИ. В настоящее время речь идет о создании российского центра этой службы. Все республики должны заключить между собой договоры о взаимной радиопомощи. Украина уже проявляет очень большую активность в этом направлении.

Мы сегодня уже работаем с ассоциацией медиков - радиолюбителей, подписали договор о взаимопомощи с радиослужбами, принимавшими участие в ликвидации последствий Чернобыльской аварии. Наша служба подписала договор о намерениях с Российским корпусом спасателей (РКС). Это государственная общественная организация на госдотации, которой разрешено иметь свои предприятия с налоговыми льготами. На ближайшей сессии Верховного Совета РСФСР будет решаться вопрос о создании Министерства чрезвычайных ситуаций. РКС будет действовать под эгидой этого министерства. В него войдут региональные подразделения, одно из которых — Уральский корпус. Нужны средства, новые идеи и люди. Нельзя, чтобы эти люди работали на голом энтузиазме. Их необходимо всемерно поддержать!

Наша газета не раз рассказывала об энтузиазме и самоотверженности свердловских радиолюбителей, принимавших участие в оказании помощи жертвам землетрясения в Армении. Мне кажется, обращение Марии Водяной к участникам пленума заслуживает внимания.

Готовность встретить любую беду во всеоружии — чем не забота для молодежной организации?

С. МОЛОДЦОВ.

ВАШИ ТОВАРЫ — НА НАШИ ПРИЛАВКИ

Вниманию предприятий, кооперативов и граждан!

Молодежное предприятие «БОРОВОЕ» поможет вам реализовать вашу продукцию через магазин предприятия.

В магазин принимаются практически любые виды товаров, пользующихся потребительским спросом, за исключением изделий бытовой химии и пищевых продуктов.

Адрес магазина: г. Свердловск, ул. Пушкина, 9, подъезд 2.

Телефон: 35-37-11 (с 19 до 21 час.).

ИНФОРС

ИНФОРМАЦИОННО-РЕКЛАМНАЯ СЛУЖБА ФМИ «НА СМЕНУ!»

56-91-16

ОБЛАСТНОЙ ШТАБ УДАРНЫХ КОМСОМОЛЬСКИХ СТРОЕК

продолжает общественный призыв молодежи для постоянной работы на стройках:

в городах — СТРЕЖЕВОЙ Томской области, МАГНИТОГОРСК Челябинской области, СПАССК-ДАЛЬНИЙ Приморского края, КРАСНОТУРЬИНСК Свердловской области.

Во все организации требуются рабочие основных строительных специальностей; в Магнитогорске, кроме того, водители, электрики и электронщики.

В Стрежевом, Спасске-Дальнем, Магнитогорске одинокие рабочие специальность могут получить на месте.

Районные коэффициенты:
— Стрежевой — 1,7;
— Спасск-Дальний — 1,3;
— Магнитогорск — 1,15;
— Краснотурьинск — 1,2.

Во всех организациях предоставляются благоустроенные общежития.

В город НОВЫЙ УРЕНГОЙ для работы вахтовым методом требуются монтажники КИПиА и газоэлектросварки высоких разрядов.

Для работы в МОСКВЕ и МОСКОВСКОЙ ОБЛАСТИ необходимы строители и столяры-краснодеревщики.

Областной штаб производит трудоустройство молодежи в колхозах и совхозах СВЕРДЛОВСКОЙ ОБЛАСТИ.

Предоставляется жилье, имеется возможность работы в условиях аренды.

Запись добровольцев производится по адресу: г. Свердловск, пр. Ленина, 34, комн. 427, 417.

Телефоны: 51-35-68, 57-82-86.

ВПЕРВЫЕ В СССР! USA SHOW

Американская шоу-программа «Радость в каждой стране»

Компания «Артс Девелопмент» и БММТ «Спутник»

представляют

танцевально-развлекательное шоу

«ОЛЛНЭЙШНЗ ДАНС», НЬЮ-ЙОРК

с участием:

Деборы Бьягулли-Голден, Карлы Макфарлейн, Клейтона Бартнера и других молодых «звезд» американской эстрады.

Эксклюзивный концерт в Свердловске в рамках всемирного турне по 22 странам

Живое и впечатляющее зрелище для людей всех возрастов!

20 СЕНТЯБРЯ В 19.30 ДВОРЕЦ КУЛЬТУРЫ «УРАЛМАШ»

Билеты доступны по цене, требуйте билеты в концертных кассах и у распространителей.

Кассы ДК работают с 10.00 до 22.00, телефон 37-11-09.

Групповые заявки принимаются по телефону 51-98-28, БММТ «Спутник», ул. Пушкина, 5, комната 14.

ОБЪЯВЛЯЕТ ПРИЕМ УЧАЩИХСЯ

СПТУ № 3

Юноши и девушки с неполным средним образованием могут обучиться специальностям:

срок обучения 3 года:
— монтажник радиоаппаратуры (девушки),
— электромеханик по осветительным силовым сетям и электрооборудованию,
— оператор станков с ЧПУ;

срок обучения 2 года:
— слесарь-сборщик радиоаппаратуры,
— слесарь-ремонтник,
— слесарь-инструментальщик;

срок обучения 1 год, стипендия — 20 рублей:
— токарь,
— фрезеровщик,
— намотчик,
— слесарь механосборочных работ.

На базе полного среднего образования:
— монтажник радиоаппаратуры (стипендия 30 руб.),
— прессовщик изделий из пластмасс (стипендия 70—80 руб.),
— оператор ЭВМ (срок обучения 1 год).

Условия поступления — общие для всех профтехучилищ.

Училище гарантирует поступившим не только насыщенную учебную программу, но и разнообразный досуг.

Вы можете стать артистом народного ансамбля танца «Радуга» или ВИА «Сверстники», принять участие в работе клуба «Поиск», можете научиться шить и кроить, заняться любимым видом спорта.

Наш адрес: 620078, г. Свердловск, ул. Гагарина, 30.

Автобусы: № 8, 60 — остановка «Педагогическая», № 14, 18, 25, 55, 61 — остановка «Гагарина».

Троллейбусы: № 6, 7, 12.

Трамваи: № 8, 13, 23, 15.

Телефоны: 44-12-92, 44-10-43, 44-92-97.

Приемная комиссия работает с 9 до 18 час., по субботам — с 9 до 16 час.

ЧТО ЗА ОТДЫХ НА ВОДЕ БЕЗ ЯХТЫ?

Предприятиям и организациям, располагающим базами отдыха, пансионатами, санаториями, находящимися вблизи водоемов, и прочим желающим — экспериментально-производственная фирма «РУСЬ»

ПРЕДЛАГАЕТ:

ПАРУСНО-МОТОРНУЮ ТУРИСТСКУЮ ЯХТУ

Экипаж — 2—3 человека.
Пассажиры — 10 человек.

Яхта имеет две отдельные каюты и кают-компанию, два санузла, камбуз, штурманскую рубку; внутренние помещения отделаны деревом ценных пород.

Яхта снабжена высокоэффективным экономичным комплектом парусов — три стакселя и грот.

Рангоут яхты изготовлен из алюминиевых сплавов.

На яхте установлен дополнительный двигатель-дизель «4ЧСП 8,5/11».

Яхта снабжена навигационными приборами и аппаратурой связи.

Основные данные яхты:
длина наибольшая, м — 14,0
длина по КВП, м — 12,4
ширина наибольшая, м — 3,9
Осадка, м — 1,8
Водоизмещение, т — 11/14
Площадь парусности, м² — 90,0

Обращаться по адресу: 620042, г. Свердловск, а/я 37.

Телефон 31-96-79.

НАШЕ СПРАВОЧНОЕ БЮРО

КИНОКОНЦЕРТНЫЙ ТЕАТР «КОСМОС»
Программа «Американское развлекательное кино»: приключенческий фильм **«ШИНА — КОРОЛЕВА ДЖУНГЛЕЙ»**, фантастический фильм **«КОКОН»**.
Сеансы: 10-20, 14-40, 19.

СЕГОДНЯ В КИНОТЕАТРАХ:

ОКТЯБРЬ — Так жить нельзя. Профессор преступного мира.

СОВКИНО — Трудно быть богом (две серии).

ТЕМП — Мужчина в поисках любви.

УРАЛ — Влюбленный мужчина. Дежа вю. В джазе только девушки.

МИР — Так жить нельзя.

ЗАРЯ — 109-й идет без остановки. На тропе войны.

ЗНАМЯ — 109-й идет без остановки. Кровные узы.

ИСКРА — Беспредел. ВИДЕОЗАЛ — Адский лагерь. Президио. Блаженны изгнанные.

СОВРЕМЕННИК — 109-й идет без остановки.

ЮЖНЫЙ — 109-й идет без остановки.

СТРЕЛА — Преступление Антуана.

ПОГОДА

12—13 сентября по области ожидается облачная погода, небольшие дожди, ветер неустойчивый, слабый, температура воздуха ночью 5—10, днем 10—15 градусов тепла.

НА СМЕНУ! Индекс 53800

Редактор В. ЕФИМЧИК

Дежурный по номеру А. Ташбулатова.

Время подписи в печать — 20.00.

Адрес редакции: 620219 Свердловск, ГСП-153 ул. Тургенева, 13. Дом печати, 12-й этаж.

Редакция газеты «На смену!».

Наши телефоны:
приемная 51-28-61
зам. редактора 51-38-75
ответ. секретарь 58-95-48
ОТДЕЛЫ РЕДАКЦИИ:
● секретариат 56-37-28, 56-17-12
● экономики 58-92-41, 58-96-11
● репортерская группа 51-17-71, 56-17-70, 56-17-51
● культуры 51-10-66
● комсомольской жизни и молодежных проблем 51-60-84
● спорта и военно-патриотического воспитания 58-92-37, 51-39-09
● писем 56-91-23, 56-17-50
● ФМИ «На смену!», «Инфорс» 56-91-16
● Отдел рекламы и объявлений издательства 56-91-34

Цена подписки на 1991 год 12 руб. 80 коп.

Газета выходит 250 раз в году, ежедневно, кроме воскресенья и понедельника. Печать высокая. Объем 2 п. л. Тираж 185 тыс. экз. Типография изд-ва «Уральский рабочий». 620219, Свердловск, пр. Ленина, 49.

Заказ № 6822