ПРОЛЕТАРИИ ВСЕХ СТРАН, СОЕДИНЯЙТЕСЬ!

Газета Свердловской областной организации ВЛКСМ

ОСНОВАНА 18 ИЮНЯ 1920 ГОДА

НА СМЕНУ!

Вторник, 12 июня 1990 г. № 111 (13750)

Цена 3 коп.

Первый Съезд народных депутатов РСФСР

УРОК ДЛЯ ДЕМОКРАТОВ

Съезд в конце прошлой недели продолжал обсуждение вопроса о принципах формирования и выборах Верховного Совета РСФСР. В четверг, во второй половине дня до позднего вечера шло обсуждение и включение в общий список для голосования кандидатов в члены высшего законодательного органа России.

— Прошедшие дни должны стать уроком для демократически настроенных депутатов, — сказала в интервью нашему корреспонденту народный депутат РСФСР от Свердловска Л. Мишустина. — После двух дней обсуждения мы вернулись к тому, от чего пытались уйти. Было принято решение оставить прежним по численности состав обеих палат — 126 человек. Не было воспринято и предложение Юридической комиссии съезда, которую возглавил депутат из Свердловска, профессор СЮИ В. Исаков. Их взвешенные и разумные предложения об увеличении мест в обеих палатах до 168 и соответствующих изменениях в Конституции республики не набрали двух третей голосов участников съезда. Хотя накануне большинство депутатов проголосовало за новую квоту в палате республики и палате национальностей — по 143. Мне кажется, что сам факт пересмотра квоты и подтолкнул часть депутатов голосовать против предложений Юридической комиссии. Довод был один: комиссия, дескать, превысила свои полномочия. Обидно было за Владимира Борисовича Исакова, который прекрасно выступил и грамотно изложил предложения комиссии. Формирование списка Верховного Совета шло до девяти часов вечера. Были выдвинуты новые кандидаты, в том числе и от Свердловской области. Это В. Медведев от группы беспартийных депутатов, С. Югов, Д. Ахтямов, Г. Фомин.

— **Лариса Павловна, говорят, что сейчас среди депутатов ходят списки, кого надо оставлять или, наоборот, кого вычеркивать. Так ли это?**

— Не могу с определенностью сказать, так как эти списки не видела. Хотя и слышала о них. Но могу сказать только одно — выборы членов Верховного Совета не закончатся одним туром. Ибо демократы настроены вычеркивать всех аппаратчиков, а противоположная сторона наоборот. Что из этого получится, пока сказать трудно.

— **Лариса Павловна, прошло более недели, как Ельцин занял пост Председателя и ведет работу съезда. Как можно оценить его деятельность за столь короткий промежуток времени?**

— Лично я очень за него переживаю и все просчеты воспринимаю близко к сердцу. Поэтому мои оценки, наверное, необъективные. Но что могу сказать: сейчас Борису Николаевичу крайне тяжело. С одной стороны, все его решения блокируют правые. С другой стороны, демократы, особенно москвичи, тоже не всегда его поддерживают. Они очень разношерстны и непредсказуемы. Иногда не понимают или не хотят понять душевное состояние Ельцина. Но опыт накапливается, и у Бориса Николаевича все впереди. Тем более, что свердловская делегация готова его поддержать в любую минуту.

Беседу вел
Б. ЯРКОВ.

Москва.

Наш банк информации

ЧТО ЧИТАЛ ДОН-КИХОТ?

Где жили греческие боги? Сколько муз существует? Что лежит в основе рисунка? Любимое произведение Дон-Кихота? Что такое эллинизм? Вы призадумались? И я, признаться, тоже. А вот учащиеся двух восьмых классов верхнесалдинской школы № 1 имени А. С. Пушкина отвечали на многие из них, не задумываясь.

Откуда такая эрудиция? Все дело в том, что школьники нынче в порядке эксперимента изучали новый предмет — «Мировая художественная культура». Преподаватель его Г. С. Зобнина училась сама на специальных курсах. Учитель - новатор, до этого предмета она рассказывала детям об истории музыки, живописи. Чувствуете, на что направлены усилия педагога — на то, чтобы из стен школы мальчишки и девчонки вышли не просто с набором определенных знаний, а людьми **культурными!**

С целью проверки изученного и была проведена игра «Счастливый случай». Точнее, синтез — «Счастливого случая», «Ринга», «Что? Где? Когда?» и КВНа. Игра состояла из четырех геймов и заняла в общей сложности более часа. Кто победил, думаю, не так важно, ибо победу одержали ЗНАНИЯ.

Отличную эрудицию продемонстрировала капитан 8«а» Юля Пантелеева. На все почти вопросы команде она дала правильный ответ, «блистала» в конкурсе капитанов. Ее мама, Галина Вениаминовна, работник отдела кадров объединения, в ответ на поздравления заметила, что дочь занимается новым предметом с удовольствием и мечтает в дальнейшем более углубленно изучать искусство.

Быстро пробежит лето. О новых «рингах» уже сейчас думают те, кто в школу ходит за знаниями.

А. ЕВСЕЕВ,
выпускник школы № 1.
Верхняя Салда.

И РАСЦВЕТУТ БУТОНЫ РОЗ

2200 кустов сортовых роз самых разных оттенков высажены в обновленной теплице производственного трикотажного объединения. Их доставили самолетом из Риги и Сочи, где были отобраны для разведения 8 лучших сортов ароматных цветов — на самый взыскательный вкус.

В старую теплицу такое большое количество «новоселов» просто не поместилось бы. Теплицу реконструировали, заметно увеличив ее полезную площадь и общий объем, за счет чего в ней стало значительно больше света и воздуха. Пройдет около месяца, и здесь расцветут первые бутоны роз.

Остается сообщить, что средства на все это трикотажники заработали сами в новых условиях хозяйствования.

Нижний Тагил.

Актуальное интервью

НА ШКОЛЬНЫЙ КАРАВАЙ...

С чем только не сравнивают нашу разнесчастную школу... Самое свеженькое — с мясорубкой! Хрясь: вместо живой любознательной личности — удобный послушный функционер. Хрясь: и вместо бега вперед — техничный бег на месте. После десяти лет такой «мясорубки» человеку уже можно разрешить все — и выборы, и хозрасчет — все равно ничего у него не получится...

Значит, это школа виновата в том, что из ее стен выпускники выходят больными, безграмотными и не способными к самостоятельным действиям? А может, виновны как раз многочисленные НИИ, институты усовершенствования учителей, главные и областные управления, гороно, районо — все, кто кормится из «школьной кормушки»? Вот сократить бы весь этот управленческий аппарат — глядишь, и хватит государственной казны на воспитание крепких, культурных да грамотных! Интересно, что по этому поводу думают руководители нашего народного образования?

Заведующего Нижнетагильским горУНО Бориса Давыдовича ГЕЙЦАНА идея сокращения вовсе не шокирует. В Нижнем Тагиле кое-кого уже сократили. В районо вместо восьми осталось по трое работничков. ГорУНО? ГорУНО осталось. Только теперь «горуновские» проверки уже не ставят школу «с ног на голову», а носят конструктивный характер.

— Система управления школами, образованием должна строиться на договорной основе, — считает Борис Давыдович. — В центре не ГлавУНО и даже не Госкомитет — школа. Ее потребности: финансирование, питание, медобслуживание, удовлетворение интересов и запросов личности, социальная защищенность ученика. А у управленческих органов должна быть одна функция — обеспечение нормального функционирования учреждений народного образования.

В стране пока нет концепции демократического управления, нет современной науки об управлении школой. Мы, отказываясь от гипертрофированного контроля, должны выработать принципы не только рационального, конструктивного управления, но и прогнозирования, и развития учреждений народного образования.

Механизм создания постоянно развивающейся и развивающейся школы диктует необходимость замены руководителя-администратора управленцем - профессионалом. Если это требование выдвигает жизнь перед руководителями дошкольных и внешкольных учреждений, школ и профессионально-технических училищ, то, разумеется, не менее жесткие требования предъявляются к инспекторам и руководителям рай-, гороно. Сейчас у нас появляется реальная возможность конкурсного замещения вакансий и повышения на этой основе эффективности работы управленческого аппарата.

Демократизация образования ведет к раскрепощению учителей от диктата инструкций, а руководителей учреждений — от управленческой монополии отделов народного образования. После длительного изучения общественного мнения, консультаций с руководителями школ в Нижнем Тагиле было создано городское управление народного образования.

Естественно, что в процессе становления управления возникло много трудностей. Каждому инспектору надо было практически осваивать новые функциональные обязанности как по содержанию, так и по методике инспектирования. Мы считаем созданную структуру управления переходной. Это диктуется углубляющимися процессами обновления образования, переходом школы на новый базовый учебный план. Совершенно иные отношения между учреждениями народного образования и управлением предусматривает новый метод руководства на взаимодоговорной основе, который сейчас отрабатывается горУНО.

— Значит, горУНО предоставляет педколлективам школ и училищ полную самостоятельность в определении перспектив развития?

— Любая инициатива педколлективов, направленная на более полное развитие интересов и наклонностей учащихся, приветствуется. Задача школы — еще в детстве обнаружить задатки ребенка, развить их, причем в процессе непрерывного образования. Будущее — за базовыми школами, где преподаватели ведут своих потенциальных студентов со школьной скамьи, а школьник убеждается в верности выбора специальности.

У нас есть примеры сотрудничества высших и средних учебных заведений со школами. К примеру, проанализировали мы вместе с директором горно-металлургического техникума С. С. Борисовым итоги поступления в техникум. И решили попробовать открыть на базе техникума два сборных девятых класса. Числятся они за базовой школой № 44, учебная база, лаборатория, преподаватели — из техникума. И вот что интересно при наличии 60 мест — заявлений в эти специализированные классы было подано более 100. О чем это говорит? Старшеклассники к 9 классу уже имеют вполне сформированные интересы и стремятся к самостоятельному выбору предметов, хотят проверить себя.

Заинтересованы в организации таких форм обучения и вузы. На базе Нижнетагильского филиала УПИ открыты группы, где старшеклассники изучают основы информатики и вычислительной техники.

— Все это хорошо. У ребят появился выбор. А как вы относитесь к хозрасчетным школам, лицеям?

— В первую очередь, это нарушит принцип социальной справедливости. Действительно, у части учителей в обычных школах крайне низок образовательный и культурный уровень. Наша задача — создать учителю условия для самообразования, повышения профессионального мастерства. Большие надежды в этом смысле мы возлагаем на открытие в Нижнем Тагиле филиала Свердловского института усовершенствования учителей, который будет работать по заказам школ в тесной связи с педколлективами.

Еще один путь внедрения новых прогрессивных форм обучения, повышения профессионализма учителей — это газета, наше совместное издание с гединститутом. Своя учительская газета создаст лучшие условия в распространении педагогического опыта. А ведь у нас есть прекрасные новаторы, их положительный опыт должен стать достоянием городской педагогической общественности. Гласность в решении наболевших «школьных» проблем крайне необходима. Кризис в народном образовании не преодолен, и консолидация прогрессивной педагогической общественности вокруг такой газеты поможет поискам путей выхода из сложившейся в народном образовании кризисной ситуации.

Записала
Е. ГУБАНОВА.
Нижний Тагил.

В «Русь» за здоровьем

Центры восстановительной терапии (ЦВТ) для воинов-интернационалистов созданы в соответствии с постановлением Совета Министров СССР от 20 октября 1988 года с целью обеспечения наиболее благоприятных условий для быстрейшего возвращения воинов-интернационалистов, получивших ранения, увечья или заболевания, к активной трудовой и общественной жизни.

Путевки воинам-интернационалистам и, при необходимости, членам семьи (жене, детям) выдаются учреждениями здравоохранения бесплатно на основании заключений врачебно-отборочных комиссий на срок 24 календарных дня. На этот же срок плюс дорога учреждениями здравоохранения по месту жительства выдается больничный лист.

В Российской Федерации на базе кремлевских санаториев созданы при ЦВТ — «Байкал» (Иркутская область, на берегу Байкала в 60 км от Иркутска), «Кубань» (Анапа, Краснодарский край), «Русь» (Подмосковье).

Путевки в ЦВТ «Байкал», «Кубань» находятся в ведении Свердловского госпиталя для инвалидов ВОВ, в ЦВТ «Русь» — областного военного комиссариата.

Госпиталь расположен по адресу: г. Свердловск, ул. Соболева, 25. Проезд автобусами №№ 9, 24 до ост. «Госпиталь». Звонить по тел. 23-75-19. Отбор кандидатов на местах ведут военкоматы и учреждения здравоохранения. Возможно также обращение от советов воинов-интернационалистов.

В облвоенкомате путевки в ЦВТ «Русь» (24 дня) курирует пенсионный отдел — тел. 51-84-42 и 51-51-67. Отбор ведут райгорвоенкоматы. Они же выдают воинские проездные документы. Больничный лист согласно постановлению ВЦСПС № 6—146 от 20 марта 1989 года обязаны выдавать учреждения здравоохранения по месту жительства.

В Центры восстановительной терапии направляются также инвалиды Советской Армии.

Правление Свердловского областного отделения союза ветеранов Афганистана.

Эсдэки: второе рождение

Политическое знакомство

В редакцию вошел человек, абсолютно не похожий на представителя новой партии. Одетый и обутый скромно, но с достоинством, как большинство свердловчан, он отличался, может быть, лишь сдержанностью и корректностью в общении. Трудно было понять, объясняется такая манера складом характера или приверженностью к принципам социал-демократии (сотрудничество, солидарность, взаимопомощь), которую представлял посетитель. Впрочем, пора и назвать его имя: Вадим Мясник, начальник отдела нестандартного оборудования производственного объединения «Факел», член Свердловского клуба социал-демократии. (Кстати, как репортер со стажем, могу засвидетельствовать, что представители КПСС, с которыми довелось общаться, ведут себя, как правило, более воинственно, очевидно, ощущая подсознательно свою авангардную роль в обществе и поддержку класса-гегемона).

Из беседы с В. Мясником я узнал, что в конце мая в Свердловске состоялось координационное совещание социал-демократических организаций Уральского региона, в котором приняли участие посланцы Богдановича, Краснотурьинска, Нижнего Тагила и Нижней Туры, Сухого Лога, Ижевска и Челябинска.

На встрече принят ряд решений. Во-первых, создан Уральский социал-демократический информационный центр. Во-вторых, намечено проведение через полтора месяца (тоже в Свердловске) конференции уральских социал-демократов для обсуждения проекта Программы социал-демократической партии Российской Федерации (СДПР) и последующего принятия этого документа на II Съезде СДПР.

В одной из резолюций участники совещания не устояли перед соблазном продемонстрировать и свое отношение к программе правительства, предложенной Н. И. Рыжковым на 3-й сессии Верховного Совета СССР. В резолюции, в частности, говорится: «Мы за переход к рыночной экономике как единственной альтернативе обществу нищеты и бесправия. Однако мы категорически отвергаем путь, предложенный Советом Министров СССР. За полтора года правительство предлагает уже третью программу экономического спасения

(Окончание на 2-й стр.).

РЫНОК И ЕЩЕ РАЗ РЫНОК

Эти слова звучали в стенах обкома комсомола в прошедшие пятницу и субботу наиболее часто. Именно тема перехода всей нашей экономики на регулируемый (а вероятнее всего, нерегулируемый) рынок беспокоит сегодня народных избранников от молодежи. В рамках фестиваля газеты «На смену!» они впервые собрались все вместе — депутаты поселковых, районных, городских, областного Советов в свой молодежный клуб.

Идея объединить всех молодых народных избранников разных уровней под одной крышей зрела несколько месяцев — сразу после последних весенних выборов. Сейчас, наверное, никому не надо доказывать, что молодежь менее всего защищена от социальных потрясений в обществе. Безработица, которая сегодня громыхает, как дальняя гроза, в первую очередь коснется молодых рабочих, инженеров, только что перешагнувших 20-летний рубеж. Не менее острая проблема жилья, которая не сходит с повестки дня все 70 лет Советской власти. А отсюда вытекают десятки маленьких проблемок, которые предстоит решать всем народным депутатам Союза, республики и местных Советов.

«Положение молодежи в условиях рынка» — именно такое название было дано одному из трех дискуссионных центров молодежного депутатского клуба. Вел его заместитель председателя Свердловского облсовета, доктор экономических наук А. Гребенкин. Нет, это не был монолог одного человека, теоретика, а сейчас уже отчасти и практика от экономики. Депутаты активно включались в разговор, спорили, рассуждали, задавали нериторические вопросы. Например, роль местных Советов в городах-«монополистах»? Имеются в виду те заводы-гиганты, которые становятся фактически хозяевами в небольших городах, диктуя свою политику: как-то СУБР в Североуральске или ГОК в Качканаре. А как известно, при рыночных взаимоотношениях «музыку заказывает» тот, кто имеет деньги. Значит, местным Советам надо идти на компромисс? Не менее острый вопрос и о создании в области бирж труда. А пока нужна моральная подготовка молодежи в борьбе за свои рабочие места, возможность повышения своей квалификации.

Продолжение темы о взаимоотношениях в условиях рынка звучало и во втором дискуссионном центре — «Государственная молодежная политика. Механизм реализации» и в выступлении заместителя председателя облисполкома С. Воздвиженского. И опять вопросы, вопросы....

Хотя нельзя сказать, что участников клуба беспокоили только «рыночные» вопросы. Довольно активно обсуждались и чисто «цеховые» проблемы — о местных Советах в условиях обновляющегося законодательства.

С интересом собравшиеся слушали выступление народного депутата СССР от Кировской области, члена Комитета по делам молодежи Верховного Совета страны Андрея Плотникова. Его довольно подробный рассказ о нюансах взаимодействия молодежных депутатов с высшим законодательным органом страны был, я думаю, во многом поучителен.

— Сейчас с нами считаются, — сказал Андрей, — а иногда даже побаиваются наших выступлений. Когда к микрофону подходит кто-нибудь из нашего комитета, то сразу прекращают обсуждения. Но, несмотря на все это, мы добиваемся своего.

Кроме этого, Андрей Плотников показал на конкретных примерах, сколь высока роль средств массовой информации в подготовке своих избирателей к принятию какого-либо решения. Депутатам местных Советов осталось лишь одно — учиться на опыте и ошибках своих «старших» коллег.

Б. КРЫЛОВ.
Фото В. ЯКУБОВА.

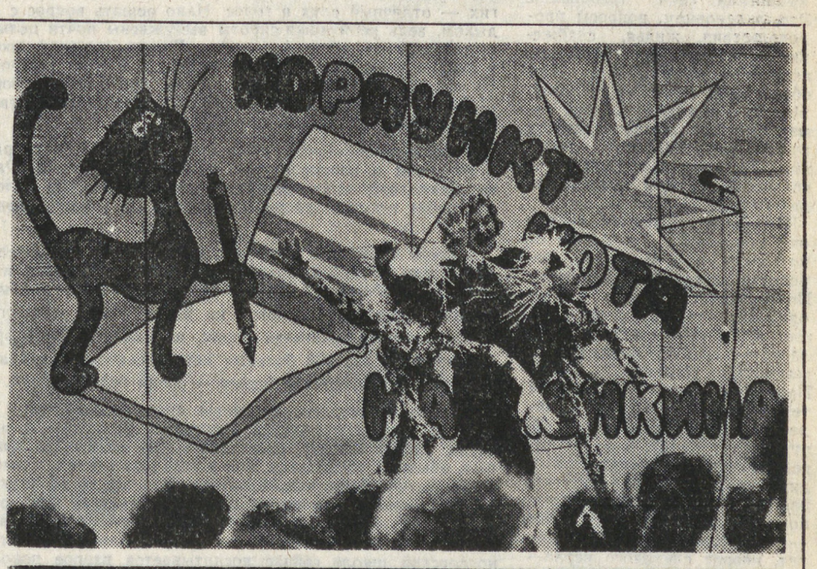

Кот НАСМЕНКИН и другие...

Именинный торт, кажется, удался на славу... Это поистине замечательное произведение кулинарного искусства, выполненное в форме большой ромашки и разукрашенное всевозможными фигурками из кремов самых разных цветов, было изготовлено специально к дню рождения Кота Насменкина учащимися СПТУ № 124 Свердловска.

А хорошенько полакомиться, попробовать кусочек этого сладкого чуда мог любой мальчишка или девчонка, если им удалось в минувшее воскресенье уговорить своих папу и маму — и вместе с ними, а, может быть, и вполне самостоятельно, отправиться, несмотря на непогоду и временами накрапывающий дождь, в парк культуры и отдыха имени Маяковского, на большой детский праздник «Именины Кота Насменкина».

В парке в этот день были развлечения на любой вкус. Зажигательные концерты детских художественных коллективов, различные конкурсы и соревнования, детское ралли и детская дискотека, детское бюро знакомств, а также бюро обмена (фантиками и календариками).

...Кот Насменкин прощался со зрителями и здорово радовался, что смог не только угостить их вкусным именинным тортом, но подарить всем своим юным друзьям немного радости и веселья — от всего своего кошачьего сердца.

Т. ЛАРИНА.

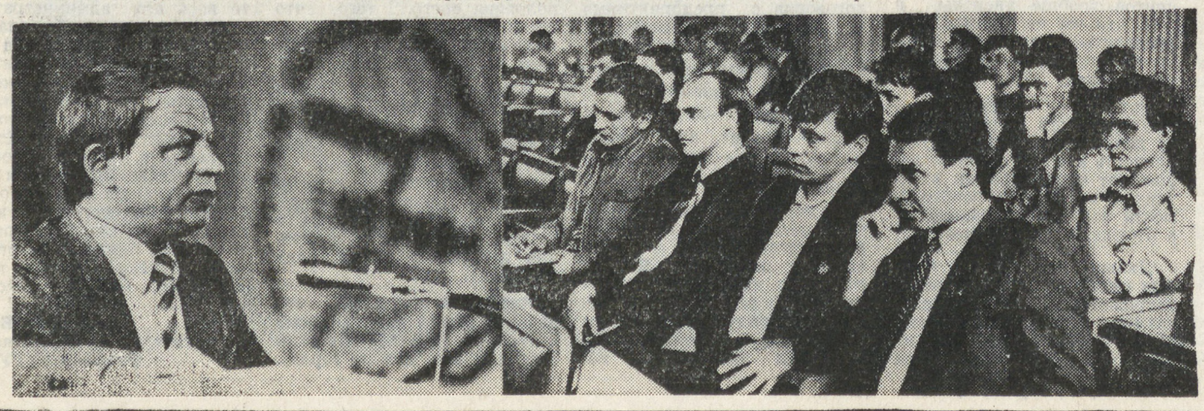

ЭСДЕКИ: ВТОРОЕ РОЖДЕНИЕ

(Окончание. Начало на 1-й стр.).

страны. Две предыдущие бесславно провалились. Выдвигая очередную половинчатую программу, правительство перекладывает всю тяжесть выхода из кризиса на плечи народа. Единственно возможный путь перехода к рынку это:

— организация «круглого стола» всех общественных сил, обеспокоенных будущим страны;

— достижение гражданского согласия в ходе переговоров при обсуждении всех альтернативных вариантов экономической реформы;

— вынесение их на всенародное обсуждение;

— создание правительства общественного доверия, ответственного за проведение реформы.

Сначала реформа системы — затем реформа цен!».

Красиво сказано, и я думаю, большинство покупателей с этим согласится. Но — впервые увидев на пороге комнаты живого социал-демократа, я счел преступным ограничиться обменом с ним приветствиями и декларациями (в русле старинной русской традиции: «А ты меня уважаешь?!»). Поэтому я предложил Вадиму Мясникову более обстоятельно ответить на ряд вопросов, которые, с моей точки зрения, представляют интерес для политически любознательных читателей молодежной газеты.

— Чем социал-демократы отличаются от ДС и других неформалов?

— Во-первых, мы не считаем себя неформальной организацией. Союзная СДА официально зарегистрирована, имеет свой счет в банке и печать, т. е. является юридическим лицом. Учрежденная на первом съезде, состоявшемся в Москве 4—6 мая с. г., Социал-демократическая партия Российской Федерации (СДПР) зарегистрирована недавно в МВД республики и также является юридическим лицом.

Теперь о смысле. Социал - демократические взгляды (свобода, солидарность, социальная справедливость) известны более ста лет. Идеалы социал - демократии разделяет большое количество людей в разных странах. Как показывает исторический опыт — сильное социал - демократическое движение является одним из необходимых элементов стабильного общества.

В отличие от ДС социал - демократы не жгут Конституций, не рвут портреты и не увлекаются «компроматом» на Ленина. С уважением принимая демократические положения программы ДС, их активность и самопожертвование в защиту демократии, социал - демократы все же считают ДС слишком безответственной и несерьезной группой, провоцирующей насилие. К сожалению, экстремизм ДС слишком часто используется как пугало против демократии.

Что касается отличий от других политических организаций в стране, то общим отличием социал-демократов от демократических направлений типа кадетов, либеральных демократов, просто демократов и иных популистских движений является ориентация на социальную защищенность населения и на социальные гарантии. В этом социал - демократы видят смысл существования государства. Средства на социальные нужды социал - демократы предпочитают получать за счет налогов на богатых. Опасения, что от налогов богатые перестанут работать и исчезнут, опровергает опыт стран Северной Европы и других, вроде Австрии, Испании. Может быть, темпы развития Швеции и ниже, чем Южной Кореи, зато социальная стабильность куда выше.

Социал - демократы больше других демократов и либералов обеспокоены попытками правящих слоев проводить перестройку без ущерба для себя, но за счет населения.

В отличие от КПСС, социал-демократы считают коммунизм утопией, под социализмом же понимают не первую фазу коммунизма и даже не отдельный общественный строй. Социализм для социал - демократов — совокупность социальных гарантий, социальное равноправие.

В отношении к частной собственности, в отличие от КПСС, социал - демократы за полное и безоговорочное равноправие всех форм собственности, включая и частную. Существующий сейчас закон нарушает это равноправие, дискриминируя частную и другие негосударственные формы собственности.

В отличие от КПСС социал-демократы за плюрализм профсоюзного движения, против монополии ВЦСПС на социальное обеспечение и на индустрию отдыха.

В отличие от КПСС социал-демократы защищают интересы не одного какого-то класса, а всех слоев общества. Это партия общественного мира.

— Какова вообще Программа и цели социал-демократов?

В связи с ограниченностью во времени на Учредительном съезде Программа Российской партии не принималась, ее принятие отложено до II Съезда. На Учредительном же съезде была принята Декларация принципов социал - демократической партии Российской Федерации (СДПР), из которой вытекают следующие программные цели:

СДПР существует как парламентская партия, стремящаяся получить право на реализацию своей политики через поддержку народа на выборах или иным демократическим путем. Наш принцип — принцип разума и компетентности, а не силы. Следует уступать власть, повинуясь воле избирателей. Мы будем проводить нашу политику через органы муниципальной (советской) и парламентской власти. Мы являемся последовательно демократической партией, принципиально отрицающей любые формы диктатуры, вождизма и насилия.

Социал - демократы исходят из критического и рационального постижения изменчивых потребностей, идущих от самого человека. СДПР проводит политику практических реформ. Мы являемся последовательно реформаторской партией.

СДПР не является партией одного класса. СДПР стремится понять и демократически урегулировать повседневные интересы различных социальных групп. СДПР стремится в современных условиях отстаивать права трудящихся в их противостоянии казарменному режиму, беззаконию и безмерной эксплуатации. СДПР исповедует уважительное отношение ко всем видам труда и творчества, ставит задачу обеспечить условия социального партнерства — главного метода жизнеспособных реформ. Мы — социальная партия.

В отличие от вульгарного интернационализма административно - командной системы СДПР выступает за трезвый и деликатный подход к традициям различных групп. СДПР — партия гуманистического интернационализма, гражданского мира и межнационального согласия.

Выступая на парламентской и правовой основе, СДПР считает право и уважение к праву высшей духовной ценностью современной цивилизации. Верховенство права и равенство всех граждан России перед законом должны стать прочной основой социальной справедливости, основой деятельности судебных и правоохранительных органов. СДПР будет работать над тем, чтобы сделать невозможным подавление общества и личности государством.

В творческом поиске знаний, занятий, убеждений, в устройстве личной жизни человек должен быть защищен не только от контроля со стороны государства, но и от прямого вмешательства со стороны общества. В то же время личная свобода не может реализоваться в ущерб справедливости, солидарности, как нельзя обеспечить последние за счет свободы.

Мы выступаем за уважение гуманистических, национальных и религиозных традиций. СДПР будет бороться с любыми попытками насильственной ломки национальной или социальной культуры и против искусственного навязывания традиционных культур. Свобода национального самоопределения должна служить взаимообогащению национальных культур, раскрепощению человека.

СДПР приложит все усилия к возврату России в число равноправных и свободных членов мирового цивилизованного сообщества.

— Что предпочитают читать социал - демократы: «Огонек» или «Наш современник»? На чьей они стороне?

— Социал - демократы на стороне демократических сил, выступающих за реальные перемены в стране. За подъем страны с позорных 60-х мест в мире по уровню жизни.

Что читают социал - демократы? Разную литературу читаем: «Республика», «Гражданское достоинство», «Зеркало», «Коммерсант». «Огонек» или «Наш современник»? Вообще, о вкусах не спорят. Читаем «Знамя», «Неву», «Москву», «Огонек». Почитателей «Нашего современника» я среди свердловских социал - демократов не знаю.

— Отношение социал - демократов к обществу «Память»?

—Социал - демократы разделяют позицию демократических сил по отношению к «Памяти», «Отечеству», «Патриоту» и прочим национал - патриотическим группам и не принимают исходящую оттуда проповедь национальной розни.

Что касается исторических, культурных интересов вышеперечисленных групп, то нам ближе по духу объединения без националистического душка — например, «Возрождение».

— За кого «болели» социал-демократы во время выборов Председателя Верховного Совета РСФСР и почему?

— «Болели», естественно, за Б. Н. Ельцина и очень рады его победе. Социал - демократы, как было упомянуто, входят в движение «Демократический выбор» (ДДВ) и через него в блок «Демократическая Россия», поэтому естественно было «болеть» за кандидата именно этого блока.

К тому же Б. Н. Ельцин баллотировался в народные депутаты РСФСР по Свердловску, и свердловские социал - демократы принимали деятельное участие в его предвыборной агитационной кампании. Так за кого же нам было «болеть», как не за своего, городского депутата Б. Н. Ельцина, хотя социал - демократы и расходятся с ним по некоторым моментам?!

— Спасибо за откровенность. Будем сотрудничать?

— Конечно, мы ведь стоим на принципах социального партнерства!

Интервью взял С. МАТЮХИН.

Забастовки вошли в нашу политическую жизнь как частичный метод разрешения наболевших вопросов и уже спокойно воспринимаются известия о создании стачкомов в различных учреждениях, вплоть до детских садов.

Но, пожалуй, самый большой резонанс вызвала забастовка на шахтах. Чтобы узнать причины, в общем, схожие для всех шахтеров страны и побуждающие проходчиков земных недр прибегать к решению проблем забастовочным путем, меня откомандировали на шахту, в поселок Буланаш, находящийся возле Артемовского.

Картинки из жизни

Почему не бастуют шахтеры?

Выяснилось, что буланашские шахтеры не бастовали и не собираются это делать.

— На Буланаше уголь добывают уже несколько поколений, — сказал главный инженер шахты С. А. Степанов, — и сложившиеся за десятилетия трудовые традиции определяют отношение людей к своей работе. В Казахстане или Воркуте, где, в основном, бастовали — там народ не оседлый, приезжающий на заработки, а у нас — династии шахтеров.

Буланашцы, кстати, тоже выдвигали свои требования. Это, в основном, вопросы продовольствия, жилья, снабжения промышленными товарами, короче — всего того, чем обеспокоен советский человек. Мне же показалось, что самая большая обида шахтеров в том, что заработки, добытые тяжелейшим трудом, довольно большие, а тратить эти деньги некуда.

И когда слышишь, в чем они нуждаются (получают по пять-семь сотен в месяц), становится обидно за шахтеров. Побывавший в шахте хоть однажды, скажет совсем другое: а стоит ли надрываться, здоровье гробить ради этаких, жалких сегодня, сотен? При этом из-за устаревшей технологи добычи угля всегда существует опасность обрушений, обвалов: в зонах передвижных конвейеров приходится некоторое время работать под не закрепленной породой, пока не поставят опоры. И еще — виброболезнь, пылевой бронхит, неврит слухового нерва— все это сопутствующие профессиональные заболевания, от которых никто из рабочих не застрахован.

Вполне понятны возмущения шахтеров невозможностью потратить честно заработанные деньги по своему желанию. Нельзя купить самые элементарные вещи, продукты.

В разговоре с главным инженером шахты я пытался понять — как можно вылезти из этой социальной ямы на сегодняшний день?

Насколько я уразумел, одна из главнейших проблем в том, чтобы предприятиям, в данном случае шахте, оставляли не 30 процентов прибыли, а гораздо больше. Тогда будет на что строить дома, больницы, дороги, появится возможность распоряжаться заработанными деньгами. Экономическая самостоятельность, о которой все слышали, но мало кто видел, должна стать реальной, иначе и на Урале забастовки шахтеров действительно станут привычным делом.

А. ЯЛОВЕЦ.

поселок Буланаш.

Операция «Забота»

БЕЗ БУДУЩЕГО

На такую жизнь обречены ребята из вспомогательной школы-интерната

Дорога, ведущая берегом Исети, уткнулась в заросшую травой лужайку, на которой мальчишки гоняли мяч. И вот я уже посреди небольшого городка, самое примечательное здание которого — старинный большой дом с высоким крыльцом и лепными украшениями, бывший особняк мельника, а ныне — «большая школа» черноусовского вспомогательного интерната. Здесь в бывших мельничьих хоромах, проходят уроки у старших учеников школы. Завуч Светлана Сергеевна Уфимцева водит меня по небольшим чистеньким классам, показывает выставку детского творчества.

...Школа на берегу реки Исети существует уже 36 лет. Все это время ее сотрудники занимаются коррекцией умственной деятельности детей, больных олигофренией. Придя в первый класс интерната, малыши, как правило, не могут даже почистить себе зубы и зашнуровать ботинки. Этому и многому другому в течение восьми лет их будут учить внимательные и заботливые учителя и воспитатели. Да, внимательные и заботливые. «Не всякий педагог приживется в нашей школе. Для этого нужно особое призвание», — считает директор школы Валерий Александрович Бобров. С приходом Боброва в школе многое изменилось. Появился кооператив «Колосок», где ребята занимаются выращиванием телят, поросят, кроликов. Для того, чтобы работать в «Колоске», надо победить в конкурсе, оказаться лучшим из лучших. «Колосок» популярен среди ребят. Чистая прибыль этого кооператива составляет сейчас около пяти тысяч рублей в год.

Началось строительство пристроя к школе, наладились контакты с шефами. В интернате прекрасная столовая, поварихой в ней работает одна из недавних выпускниц черноусовской школы. Есть швейная мастерская, хозяйка которой Зоя Ефимовна Ладейщикова учит детей (даже мальчики с большим удовольствием ходят на занятия) кройке, шитью и вышиванию.

В селе Черноусово к школьникам из вспомогательного интерната с недавнего времени стали относиться мягче и добрее. «Будто поднялась волна сострадания и милосердия, — рассказывает Бобров. — Вообще мы не обделены вниманием. Часто приезжают гости с Белоярской АЭС, зареченцы устраивают новогодние праздники и каникулярные поездки для детей-сирот, я уже не говорю про шефов...»

Проблемы у интерната, безусловно, существуют. Например, нет музыкального работника, а ребята очень любят петь, у многих — отличный слух и голос. Надо решать вопрос с летним отдыхом, ведь ребятишки-сироты вынуждены почти целый год безвылазно сидеть на одном месте. Лагеря своего у школы нет, а в районе — только один, от Белоярской АЭС. В прошлом году 10 человек отдыхали в этом лагере, привезли с собой грамоты. Может, и в этом году выделят школе несколько путевок. Только вот как быть с остальными ребятами?..

Проблемы подобного рода решить можно. Разобрались ведь с вопросом о распределении выпускников школы. Раньше всех их ждало одно-единственное занятие — швейное дело, а теперь для ребят открыты двери тринадцати (!) училищ разных профилей.

А после окончания школы-восьмилетки? После присвоения квалификации плотника, тракториста или изготовителя натуральной колбасной оболочки? Как жить этим вечным детям, жертвам тяжелой болезни? Несмотря на все старания педагогов, врачей и воспитателей излечить порок, называемый олигофренией, невозможно. И все 138 больных детишек, которые сейчас воспитываются в черноусовской школе — люди без будущего.

Это не секрет, что прозвище «интернатовский» и соответствующее к нему отношение преследует выпускников школ-интернатов, словно клеймо, едва ли не всю жизнь. Не вспомогательных, обычных интернатов, для нормальных детей, у многих из которых есть нормальные родители. Что же тогда можно сказать про умственно отсталых ребят? Их преследует клеймо в квадрате.. Но эти люди продолжают жить. Рожают детей, которые заранее обречены на повторение судьбы матери или отца (в черноусовской школе сейчас воспитывается второе поколение олигофренов — дети первых выпускников).

Многие сейчас возмутятся — и зачем, дескать, это нужно? Воспитывать идиотов, тратить на них деньги, время, нервы. Все равно никакой пользы людям они не приносят, наоборот, с ними связаны сплошные хлопоты — обеспечение рабочих мест, право на жилье. А кто виноват в существовании этой болезни у довольно большого числа людей, дорогой возмущающийся товарищ? Мама с папой, которые, прежде чем лечь в постель, напиваются до посинения? Или «фурункул завода», ежедневно выпускающий клубы всякой дряни в городской воздух, которым, кстати, дышат и беременные женщины? У большинства ребятишек в личном деле стоят слова «алкогольная интоксикация», но врачи склонны обвинять и экологическую ситуацию.

Число олигофренов со временем не уменьшается. Специально созданная медицинско-педагогическая комиссия еще в начальной школе выявляет таких детей, определяет степень заболевания и дает направления в школы, подобные черноусовской. И на этом нормальная жизнь для ребенка кончается. Теперь все подчинено хоть разумному, но режиму, постоянному контролю. А ведь дети есть дети — больные ли, здоровые — всех тянет свобода, самостоятельность... Именно этого они лишены навсегда. Я не пытаюсь разжалобить читателя и вызвать у него искреннее сострадание, но надо помнить, что олигофрения, в случае, когда она является последствием легкомыслия родителей, — тяжкий порок и позор нашего времени. «Многие отмахиваются от этой проблемы, — с горечью говорит Бобров. — Но ведь решение ее — задача всего общества. Общество порождает такие семьи, семьи — таких детей...».

А. МАТВЕЕВА,
студентка УрГУ.

Белоярский район.

Внимание: опыт

ВМЕСТО КАЗАРМЫ — ФАБРИКА

***ЛЕНИНГРАДСКАЯ ОБЛАСТЬ.** Первые партии детской одежды изготовлены в цехах фабрики «Содружество», открытой в Кингисеппе.*

Появление этого высокомеханизированного швейного производства напрямую связано с конверсией — поточные линии и склады размещены в помещениях, где еще недавно были военные казармы. Ну, а название предприятия рождено в результате развития экономических советско-американских отношений. В оснащении фабрики активное участие приняли бизнесмены, деятели культуры, общественные фонды США.

Ежегодно «Содружество» будет выпускать детской одежды почти на десять миллионов рублей.

НА СНИМКЕ: швея Инга Шакина демонстрирует продукцию фабрики.

(Фотохроника ТАСС).

Из почты «Кафедры»

КОРЕНЬ ЗЛА

ОН — В СИСТЕМЕ РАСПРЕДЕЛЕНИЯ, СЧИТАЮТ СТУДЕНТЫ

До сих пор тема распределения студентов нашими средствами массовой информации не обсуждалась. И это несмотря на то, что год от года ситуация становилась все хуже и хуже и докатилась, наконец, до сегодняшнего дня, когда 27 выпускников физфака стали потенциальными безработными.

...И ведь о чем угодно рассуждали: как улучшить качество обучения, как изменить учебный план, как поднять материальную базу и так далее. Несомненно, что эти проблемы требуют своего разрешения. Но все они до сих пор решались не в комплексе, а как-то импульсивно — поодиночке и неэффективно. А между тем они все связаны накрепко одной связующей нитью, одним «корнем зла» — распределением. Или, образно говоря, конечным продуктом. Согласитесь, что бессмысленно существование предприятия, отправляющего свою продукцию не на рынок, а на склад или на свалку. И кто будет его модернизировать, улучшать производство и качество продукции, если она никому не нужна?!

То же самое происходило и происходит с нашим высшим образованием. Уже давно вошли в жизнь анекдоты про то, как выпускник, придя на предприятие, получает указания от своих новых начальников о том, что все, что он учил в вузе, придется забыть, а здесь делать то, что нужно...

В самом деле, что нужно, например, от наших выпускников тем же геодезическим предприятиям, где наши ребята по 3-4 года «пашут» на полевых работах или сохнут часами над географической картой? Что нужно школе для слабоумных от нашего физика-теоретика или НИИ «Автоматика» от молодых девушек с физфака? Несоответствие между полученными знаниями и навыками с реальностями принимающего предприятия стало настолько диким, что постепенно становится даже не смешным. И это возникло не сейчас — давно. А сегодня ситуация обострилась из-за того, что те самые предприятия в силу экономических причин наконец-то призадумались и поняли — это действительно дико! И стали отказываться от наших ребят...

Нам, студентам, говорят, что мы плохо учимся. Действительно — плохо. Я даже больше скажу: термин «выучил предмет» от первого курса к пятому постепенно подменяется термином «сдал предмет». И поэтому реальная оценка качества знаний гораздо ниже, нежели формальная — зарегистрированная в ведомостях и зачетках...

А теперь задумаемся — почему? Ну почему в 60-е годы читальные залы были переполнены, за книгами по теоретической физике выстраивались очереди, а сейчас залы пустуют, книги никому не нужны? Что, физикой все так увлекались? А сейчас, значит, нет? Вряд ли.

Ответ на этот вопрос внезапно дали анкеты студкома, распространенные недавно на физфаке. Свыше 90 процентов из опрошенных не уверены в своем распределении. Около шести процентов вообще уверены в том, что им не удастся распределиться удачно. И только три процента уверены в своей удаче.

Вот он — «корень зла»! Неуверенность в своей цели (и даже, если хотите, неуверенность в самой цели) — порождает неуверенность в истинной жизненной необходимости получаемых знаний — а отсюда и плохая учеба...

Дальше — больше! Физфак ежегодно посылает своих выпускников «в никуда», взамен получает «фиговый листок», называемый «Положением о распределении» да грошовые подачки из Минвуза, которых не хватает даже на ставки лаборантам.

А те договоры, которые сейчас есть у нас, заключаются, опять же, через «аппарат» университета, Минвуза, и на физфак опять идут копейки.

Те же проблемы и с учебным планом — нас убеждают в том, что большинство предметов нам необходимо для «общей, широкой образованности». Правильно. Но как ее приложить на практике, после распределения? На Западе общая образованность является определяющим параметром научно - технического развития и прогресса в целом. Но там конкуренция, рынок, есть возможность для своего свободного развития, предпринимательства. У нас же в системе «плановой экономики» молодой специалист оказывается в плотных, зашоренных тисках цехового производства и постепенно деградирует.

Вот почему, я считаю, что проблема распределения — это проблема номер один. От ее решения зависит и качество учебы, и материальная база, и учебный план.

Как ее решить? Рассмотрим то, что предлагает наш деканат (исходя из недавних выступлений на ученом совете физфака): отмена планового распределения; перезаключение уже имеющихся договоров с предприятиями (в рамках существующей системы); самостоятельный, индивидуальный поиск распределения студентами (кто «крутанулся» — выжил, а нет — значит, нет); сокращение приема абитуриентов на физфак.

С некоторыми положениями я согласен, а с некоторыми категорически — нет. Начну с последнего. Я думаю, что нашей «плановой» экономике осталось жить недолго. Наряду с появлением различных элементов в «большой экономике» появится так называемая муниципальная экономика, что обязательно даст выход для свободного развития и предпринимательства. Поэтому говорить сейчас о сокращении, в то время, когда весь мир стремится к «тотальной экономике» высшего образования — просто недальновидно и даже преступно. И слава богу, что на том ученом совете тремя голосами больше проголосовали за сохранение набора! А я бы предложил большее — давно пора поднять вопрос о создании в Свердловске инженерно-физического института.

Теперь о договорах. Как, по-моему, должно обстоять дело: фирма, заинтересованная в подготовке выпускников с нашего факультета, заключает прямой договор с физфаком. В нем предусматривается: выплата стипендии студентам, доплата преподавательскому составу или выделение своих кадров для преподавания нужных фирме предметов, соответствующее материально-техническое обеспечение учебного процесса, предоставление возможности для работы студентов в центре своей будущей специальности во время учебы. Физфак предоставляет: преподавательский состав, помещения (по возможности), а самое главное, студентов, готовых во всеоружии полученных знаний на первых курсах заняться непосредственно подготовкой и непосредственно работой на фирму. Так? Или нет?

Это не моя выдумка — так делается в развитых странах. Но чтобы такая схема заработала эффективно, необходим один маленький» нюанс — физфак должен стать самостоятельной хозрасчетной единицей. Иначе половина всего того, что предусмотрено договором, уплывет в казну университета или министерства.

И уж совсем я не согласен с самостоятельным поиском распределения. Ведь люди разные бывают: одни, помимо светлой головы, еще с деловой хваткой (чаще это парни) — смогут, а другие, прекрасно разбирающиеся в теории, просто не в состоянии заниматься такого рода делами.

Вообще я понял так, что деканат решил просто отмахнуться от этой деятельности (времени нет, дел по горло). Университет тоже этим не занимается. И в результате студент остается один на один со своими проблемами! Разве это допустимо?!

К сожалению, студком слишком поздно сориентировался в создавшейся ситуации и максимум, что мы сумели — дать рекламные объявления в газеты «На смену!» и «Вечерний Свердловск» (не оглядываясь на затраты — 350 рублей, а для нас это немало). Результат — два предприятия, вышедшие на распределение физфака: НПО «Кристалл» и «Свердлжелдорпроект». Этот успех просто окрылил нас, и мы подумали: позиция деканата, кафедр и ректората на их совести. Бог с ними, мы же займемся поиском сами — вплоть до заключения с предприятиями договоров. И пусть хоть кто-нибудь обвинит нас за это, но в следующем году (кровь из носу!) у нас будет необходимый пакет заказов...

Единственное, что при этом не следует забывать, то, что каждый студент — это личность, свободный человек, который должен всегда иметь возможность, имея университетский диплом в кармане, сделать свой выбор, независимо от всех наших экономических перипетий.

Ну что, поставить точку? Хотелось бы, но не дает покоя еще одна мысль: проблема распределения — это не только проблема вузов. Существующая система распределения является огромным тормозом в научно-техническом развитии в целом! Представьте себе — если все выпускники попадут туда, куда надо, а не куда отсылают... Или возьмите какое-нибудь предприятие и укомплектуйте весь его административный и инженерный аппарат молодыми людьми. Вряд ли это предприятие развалится. А вот министерствам, которые душат нас своими планами и инструкциями, — точно придет быстрый конец! Кому-то выгодно, чтобы все осталось как есть. Поэтому мы не будем, как наш декан, дожидаться «благополучной кончины» планового распределения, мы будем бороться за его отмену и внесем первый взнос на его «похороны»...

А. АРАПОВ,
председатель студкома физфака УрГУ.

МИР СЕГОДНЯ

ТАСС И АПН СООБЩАЮТ

КАК ТАМ ЛИТВА?

Литовское отделение Всесоюзного центра изучения общественного мнения в Вильнюсе провело экспресс - опрос жителей города. В один день опрошена почти тысяча вильнюсцев.

На вопрос «Как вы думаете, должен ли Верховный Совет Литвы отменить решение о восстановлении государственности?» ответ был таков: «нет» — 72 процента, «да» — 19 процентов. Следует отметить, что на подобный вопрос в апреле «да» ответило 21 процент. В национальных группах мнения разделились следующим образом: очень консолидированы литовцы — 95 процентов высказываются против отмены акта от 11 марта. Такое же мнение высказали 44 процента русских, 47 процентов белорусов. Среди поляков несколько увеличилось количество сомневающихся — 17 процентов, однако все-таки больше половины опрошенных не желают отмены решения парламента Литвы.

14 процентов опрошенных не хотят никаких компромиссов в переговорах с правительством СССР, 73 процента высказываются за компромиссы.

Отвечая на вопрос, какие политические партии они поддерживают, 41 процент высказался за «Саюдис» (в апреле их было 46 процентов), 15 процентов — за независимую КП Литвы (было 10 процентов), 9 процентов — за КПЛ (КПСС).

59 процентов опрошенных заявили, что в ближайшие месяцы не следует ожидать существенной экономической помощи со стороны Запада.

ФИРМА МЕНЯЕТ ПАРТНЕРА

Совместное советско - итальянское предприятие «Эй-Джи-Ви-Летува», созданное около года назад в Литве, меняет советского партнера, адрес и название. Об этом сообщил корр. ТАСС коммерческий директор итальянской фирмы Серджио Пуппо.

Он напомнил, что «Эй-Джи-Ви-Летува», созданное при участии международного инженерного центра «Литовская спортивная техника» и расположенное в литовских городах Вильнюсе и Шальчининкай, должно было производить спортивные каски для мото-, авиа- и водных видов спорта. Планируемый объем производства — 160 тысяч касок в год, 75 тысяч которых должны были реализоваться в СССР, а 85 тысяч — на рынках третьих стран.

Причины смены партнера чисто экономические, отметил С. Пуппо. Так, при создании в Литве совместного предприятия предполагалось получить кредит итальянского банка «Медиокредитосентрале» для оплаты 85 процентов поставок итальянского оборудования и технологии. Эта сумма составляет 4,5 миллиона долларов. Но в настоящее время в связи со сложившейся в Литве торгово - политической обстановкой итальянские финансовые и деловые круги считают ее зоной повышенного финансового риска, и совместному предприятию было отказано в получении кредита. Вследствие этого итальянский участник был вынужден выкупить долю литовского партнера в уставном фонде совместного предприятия, которая составляла 60 процентов, и начать поиски нового. Им стало производственное объединение «Стекловолокно», расположенное в городе Полоцке (Белоруссия).

ЭЛЬТА. (Вильнюс).

СИМФОНИЯ ДЛЯ НЛО

Властно и необратимо вторглись в нашу жизнь НЛО. Нам видятся пришельцы из других миров, но что ими движет, как они реально выглядят? Открытым остается и вопрос о том, на каком языке вести с ними беседу. Некоторые фантасты верят, что для двух разнопланетных (или из параллельных миров) рас есть универсальное средство общения — музыка.

Если это так, то можно, например, дать нашим гостям прослушать опус композитора Майкла Ли Томаса, записи которого появились недавно в специализированных магазинах США. Есть надежда полагать, что экипажи НЛО услышат в творении американца нечто близкое и знакомое, что поможет объединить нас всех — жителей Великого космоса.

...Томас сотворил симфонию, посвященную полету двух автоматических межпланетных аппаратов США — «Вояджер-1» и «Вояджер-2», отправленных в путешествие в 1977 году. Сама идея захватила автора во время посещения им Лаборатории реактивного движения в Пасадине (штат Калифорния), где он готовился «прикоснуться» к космической бездне. Сотрудники космического ведомства вручили ему магнитную запись звуков межпланетного вакуума. Вернее, компьютерную расшифровку полученных с «Вояджеров» сигналов электромагнитных колебаний, плазменных и световых волн, других шумов, которые подчас находятся за гранями слухового восприятия человека. «Да это же канва симфонии!» — воскликнул пораженный Томас, вслушиваясь в какофонию звуков.

«Взрывы» и «шебет» Космоса, как выражаются эксперты Лаборатории, Томас с помощью компьютера превратил в привычные для уха слушателей звуки, в частности скрипок и гобоев. Помогла ему машина создать и новые «инструменты», способные точнее передать ощущение полета в космосе: «стеклянный хор» и «плазменный барабан», как он их окрестил. Кроме того, чуть откорректировав тональность и силу звука, почистив фоновые шумы на пленке, Томас записал 5-секундную композицию, которая вошла в финал. Прослушав произведение Рэнди Уэссен, сотрудник Лаборатории заключил: «Симфония «Великое путешествие «Вояджеров» дает определенное эмоциональное ощущение космического приключения».

А. ЛАЗАРЕВ, ТАСС.

СЧАСТЛИВЦА ОПРЕДЕЛИТ СУД

США: миллиард под водой

Сияние груд золотых слитков и россыпей монет, покоящихся на морском дне, почти наяву грезится участникам необычного процесса в федеральном окружном суде Норфолка (штат Вирджиния). Хотя судебные заседания только начались, но их материалов, наверное, вполне достаточно, чтобы написать увлекательную повесть о морских приключениях. Однако собравшимся в зале суда не до романтики. Их интересует вопрос: кому будут принадлежать сокровища парохода «Центральная Америка», затонувшего у побережья штата Южная Каролина в 1857 году?

Место гибели судна, шедшего с грузом золота из Калифорнии в Нью-Йорк, долгое время оставалось тайной. Три года напряженной работы и затраты, превышающие 10 миллионов долларов, потребовались исследовательской группе из Колумбуса (штат Огайо), чтобы найти останки парохода. Это произошло летом прошлого года. Когда поступил обнадеживающий сигнал сверхсовременного эхолота, на дно спустили робот «Немо». Собранные им данные подтвердили догадку: клад найден. Судя по историческим документам, на почти 4-километровой глубине находится целая тонна золота стоимостью примерно в миллиард долларов. И речь идет не только о золотых слитках и долларах, которые должны были поступить в казну на Восточном побережье США. Полагают, многие из пассажиров «Центральной Америки» располагали немалым личным состоянием, сколоченным во время калифорнийской «золотой лихорадки».

Трудно описать ликование искателей сокровищ при виде фотографий, которые доставил им «Немо». Однако радость оказалась преждевременной. Оказалось, что, прежде чем нырнуть за сокровищами, необходимо пробраться сквозь юридические дебри. Хотя кораблекрушение произошло еще до гражданской войны в США, тут же отыскались наследники компаний, выплативших в прошлом столетии страховку за утонувший груз. Адвокаты девяти фирм, которые являются основными претендентами на получение компенсации, заявляют, что была выплачена немалая для XIX столетия страховая сумма — 1,2 миллиона долларов. А уж коли пропажа нашлась, надо возмещать издержки, причем с учетом того, что цена золота выросла с тех пор почти в 400 раз.

Бросились отстаивать свои интересы и другие. О правах на часть находки заявил Колумбийский университет. По утверждениям ученых музей, подводный клад найден благодаря исследованиям одного из их коллег. Направило в Норфолк своего юриста и правительство штата Нью-Йорк: золото-то предназначалось нью-йоркцам. Наконец, раздались возмущенные голоса ценителей старины: в погоне за золотом нельзя разрушать затонувший пароход, имеющий немалую историческую ценность.

Судья Ричард Келлам надеется, что для урегулирования всех споров хватит одного судебного процесса. Сбудутся ли его надежды, покажет будущее. Во всяком случае, вырезки из газет столетней давности, пожелтевшие юридические справки и иные бумаги, не умещающиеся на столах, лежат в зале суда прямо на полу. Как свидетельствует газета «Нью-Йорк таймс», для того, чтобы взвесить все доводы «за» и «против», иногда приходится пользоваться домкратом.

Ю. КИРИЛЬЧЕНКО, корр. ТАСС.

Нью-Йорк.

ТУРЦИЯ. Об этих людях раньше как-то не принято было упоминать. Многие в Дагестане, заполняя различные анкеты, писали «родственников за границей не имею», хотя хорошо помнили рассказы убеленных сединой бабушек и дедушек, что был в их роду такой-то, такой-то, что уехал в дальние края на заработки и не вернулся.

Сейчас в Турции проживает более трех тысяч выходцев из Дагестана. Являясь полноправными гражданами Турции, своей истинной родиной они считают Дагестан. Свято чтут обычаи и традиции, унаследованные от своих отцов и дедов, сохраняют родной язык. В двухстах километрах от Стамбула находится селение Ялова-Гюнеж, где живут только дагестанцы, и, в основном, только пожилые люди. Молодежь большей частью работает в Стамбуле.

В этом большом городе хорошо знают известного ювелира Казима Тюркмена. Его дед, тоже потомственный ювелир, покинул дагестанский аул Кадар более ста лет назад. В Турции есть всего три ювелира, способные точно определить качество золота на слух. Один из них Уста Казим. Ювелир и его дети, вся дагестанская колония Стамбула внимательно следят за жизнью в Советском Союзе, Дагестане.

«Мечта моей жизни, — говорит Казим Тюркмен, — побывать у себя на Родине, сегодня благодаря политике открытости и гласности в СССР, надеюсь, что моя мечта осуществится».

НА СНИМКЕ: Казим Тюркмен.

(ТАСС). Фото Р. ДИКА.

В несколько строк

◆ *БОНН. В развернувшейся в ФРГ бурной дискуссии относительно столицы будущей единой Германии наметился явный поворот в пользу Бонна. Еще всего месяц назад в ходе проводимых регулярно опросов более половины западногерманских граждан отдавали предпочтение Берлину. Сейчас же, как показал опрос, проведенный авторитетным мюнхенским Институтом социологических исследований, чаша весов все более перевешивает в пользу нынешней западногерманской столицы. По данным института, лишь 32,3 процента граждан ФРГ поддерживают сейчас кандидатуру Берлина, тогда как за сохранение Бонна столицей единого государства высказываются около 49 процентов западных немцев.*

◆ *ДАМАСК. Около шестисот сорока тысяч израильтян живут сейчас ниже «черты бедности», сообщило сирийское информационное агентство САНА со ссылкой на высокопоставленного представителя Партии труда Израиля. По его оценке, число неимущих в стране, увеличившееся за год более чем на 150 тыс. человек, при нынешних экономических потрясениях будет неуклонно расти и через три года вплотную приблизится к миллиону.*

◆ *СТОКГОЛЬМ. «К более безопасной Европе в 90-х годах» — такова тема международной научной конференции, открывшейся в шведской столице. В форуме, проводимом по инициативе нью-йоркского Института по изучению проблем безопасности в отношениях между Востоком и Западом, участвуют видные ученые.*

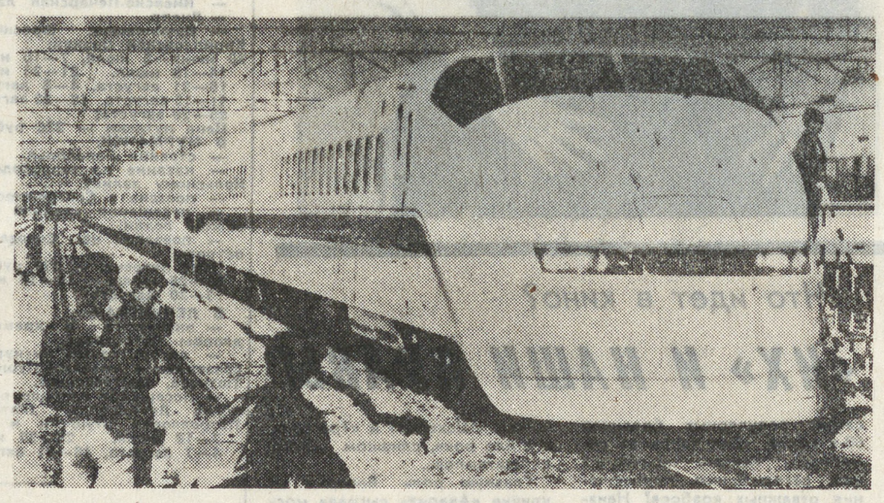

ВСЕГО ДВА ЧАСА

Всего два с половиной часа будут находиться в пути между двумя крупнейшими в Японии культурно-промышленными центрами Токио и Осака пассажиры «Супер-хикари» — новой модели скоростного пассажирского поезда, о завершении строительства которого объявлено концерном «Централ Джэпэн Рэйлуэй Компани» (Джи-Эр Токай»). Недавно этот сигарообразный экспресс, способный развивать скорость до 270 километров в час, прибыл на одну из столичных железнодорожных станций.

«Супер-Хикари» по техническим характеристикам значительно превосходит своих «предшественников», успешно обеспечивающих уже многие годы перевозки пассажиров на скоростных железнодорожных линиях «Синкансэн». Многие детали его локомотива и вагонов выполнены из алюминия, что уменьшило вес поезда почти на 25 процентов. Широкое применение «крылатого металла» и ряда других новых материалов позволило конструкторам обеспечить и большую звукоизоляцию пассажирских салонов.

С апреля текущего года новый экспресс проходит серию интенсивных испытаний. Его коммерческая эксплуатация начнется в 1992 году.

НА СНИМКЕ: новый суперэкспресс после очередных испытаний близ Токио.

Фото Киодо—ТАСС.

ПРАВО НА «СЕКСУАЛЬНУЮ ГЛАСНОСТЬ»

И месяца не прошло после смерти американского издателя-миллионера Малькольма Форбса, имевшего значительный вес не только на политической сцене страны, но и среди любителей дорогостоящих экстравагантных развлечений, как журналы и газеты, ориентированные на определенную часть общества, запестрели сенсационными заголовками. Раскрыть «тайны гомосексуальной жизни Форбса» обещали читателю издания типа «Аутсик».

В начале 60-х в Америке нашумел фильм «Совет и согласие», поставленный по мотивам бестселлера Алена Друри. В фильме и книге рассказывается о щекотливом положении, в котором оказался представитель власти — сенатор, когда политические соперники пригрозили обнародовать документы о его связи с представителем того же пола. Судьба сенатора трагична — перед лицом разоблачений он не нашел другого выхода, кроме самоубийства.

Пролетели десятилетия, ушла в прошлое «сексуальная революция». Общество стало более терпимым к тому, что еще недавно казалось многим извращением, болезнью или преступлением. Сейчас представители «сексуальных меньшинств» существуют вполне легально. Больше того, во многих американских городах есть даже отдельные районы, заселенные почти исключительно гомосексуалистами. У них есть свои средства массовой информации, защищающие их права организаций, излюбленные места отдыха и даже принадлежащие «сообществам» предприятия. Достаточно сильное влияние оказывают они и на политическую жизнь страны. Шутка ли, не так давно сам президент принял в Белом доме группу активистов их движения.

Тем не менее многие из тех, чьи сексуальные вкусы и потребности отличаются от общепринятых, не спешат раскрывать свои принизанности в семьях или на работе, опасаясь жестокости общества по отношению к «нестандартным» его членам. Угроза разоблачения и сейчас выглядит для них пугающе. Тем меньше ожидали они такого удара от своих же — не так давно активисты движения «голубых» стали прибегать к новой тактике.

Во время многочисленных демонстраций, в интервью «независимым» или «своим» средствам массовой информации, на специальных публичных лекциях представители этих организаций стали ...обнародовать имена видных политиков, общественных деятелей или «звезд» мира культуры, которые отнюдь не стремились рассказать окружающим о своих наклонностях. Такой шаг, по мнению лидеров движения, пополнит ряды «образцов для подражания» для молодых гомосексуалистов, а кроме того — сорвет все еще покрывающую их жизнь пелену секретности.

В то же время новая тактика вызывает резкий протест со стороны множества членов «сообщества», особенно подвергнувшихся «срыванию масок». «Это отвратительно, — сказала журналистка Лиз Смит корреспонденту еженедельника «Ньюсуик». — Я уважаю право людей не выворачиваться передо мной наизнанку, но сохраняю такое же право и за собой.

Вопрос об этической стороне такого «стриптиза» возник и среди представителей средств массовой информации. Публикации об интимной жизни Форбса прошли в том или ином виде во множестве вполне респектабельных изданий. По мнению владельцев, их извинял тот факт, что раскрывались подробности жизни человека умершего, которому они уже ничем не могли повредить. В то же время, возникает и множество других вопросов из области нравственности. Например, следует ли называть имена жертв изнасилований, рассказывать о похождениях, в том числе и о сексуальной жизни, отягощенных бременем известности людей, даже вполне обычных в своих пристрастиях?

Пока же такая практика продолжается, приобретая порой даже форму откровенного шантажа. В прошлом году, например, член палаты представителей конгресса США республиканец Барни Фрэнк пригрозил руководству своей партии назвать имена настоящих гомосексуалистов среди соратников, если они не прекратят обвинять в пристрастии к мужчинам спикера палаты Томаса Фоли. Что бы вы думали? Спекуляции были моментально прекращены.

«Это отвратительно и гнусно, — считает Томас Стоддард, глава одной из организаций, выступающих за права гомосексуалистов. — Такие действия никоим образом не продвинут вперед наше движение».

Д. КЛИМЕНТОВ, корр. ТАСС.

Нью-Йорк — Москва.

АМЕРИКАНЦЫ ЗНАЮТ ТОЛК В РЕКЛАМЕ

Это утверждение, конечно же, не лишено основания, особенно когда смотришь на рекламу различных фирм, расположенных в самом центре крупнейшего города США Нью-Йорка (на снимке).

Чтобы достичь успеха в бизнесе, искусстве, вообще в осуществлении какого-либо мероприятия, нужна броская, красивая, с выдумкой организованная, хорошая реклама. Это — половина успеха, считают в США...

Фото С. БАБИЧА (ТАСС).

ГАЛСТУК — ТОРМОЗ ПРОГРЕССА

Камерун: борьба с западными клише

«Большинство белых — миллионеры. Они купаются в роскоши, работают в офисах на верхних этажах небоскребов, постоянно пьют виски со льдом и регулярно изменяют женам». Так, оказывается, представляют себе камерунские дети, у которых дома есть телевизор, жителей США и стран Европы. Это открытие сделал западногерманский теледокументалист Петер Хеллер.

Беседуя с юными камерунцами, журналист обнаружил, что их понятия о западном образе жизни почти полностью сформированы американскими сериалами, которые показывает местное телевидение, — «Даллас», «Санта - Барбара» и «Династия». Холеные, преуспевающие персонажи олицетворяют для подрастающих камерунцев все население «Севера», а блеск снятых в студии интерьеров — «окружающую среду» западного мира. И теперь камерунские дети больше играют не в героев африканских преданий и сказок, а подражают телевизионным идолам.

П. Хеллер был настолько потрясен результатами опроса, что счел нужным обратиться к зрителям с телеэкрана. Эти сериалы — чистый вымысел, не имеющий ничего общего с действительностью, убеждал он.

«Вторжение с Севера» в умы юных африканцев уродует их, вырабатывает ложную систему ценностей, — сказал журналист. — Поразительно, что и в ФРГ, и в Камеруне дети одинаково пристрастились к голливудским «мыльным операм». Они одержимы американской мечтой, которая, кстати, остается таковой для большинства американцев. Как же устанавливать партнерские отношения между белыми и африканцами, если первые смотрят на вторых свысока, а те лишь мечтают оказаться на их месте!».

П. Хеллер решил помочь камерунским коллегам создать острую публицистическую передачу, которая убедила бы руководителей средств массовой информации в пагубности пропаганды западного образа жизни. Камерунское телевидение должно и может выпускать собственные телесериалы, вместо того чтобы закупать американские, подчеркнул он.

О губительных последствиях насаждения чужих ценностей предупредил камерунцев и известный французский специалист Рене Дюмон. Выступая в Яунде, он выразил мнение, что у африканцев укореняются потребительские запросы, которые никак не соответствуют их сегодняшним производственным возможностям.

Главными тормозами прогресса в Африке стали «автомобиль и галстук», сказал он. Африканцы бедны, а для бедных самым желанным сокровищем должен быть велосипед. Их же учат мечтать о лимузине. Те, у кого заводятся деньги, вкладывают их не в производство, а в автомобили.

Юноша, разглядывающий рекламные вклейки западных журналов, стремится поскорее обзавестись белой сорочкой и галстуком, демонстрируя тем самым неприятие физического труда, без которого Африка погибнет, отметил Р. Дюмон. Ныне одна из несуразностей континента — дефицит технических специалистов при избытке юристов и писателей. Это объясняется слепым копированием западной системы образования. Сейчас крайне необходимо донести до африканского крестьянина основы знаний о современном сельском хозяйстве. Однако агрономы, призванные этим заниматься, предпочитают работать в кабинетах с кондиционерами, отметил он.

В последнее время камерунская пресса часто публикует подобные размышления об идеологическом влиянии Запада. Руководство Камеруна призывает население сохранять и приумножать социальное и культурное достояние страны, национальное своеобразие. Проявления практической реализации этого курса — фестивали национальной культуры и самодеятельного театра, меры по усилению роли традиционных вождей в системе органов власти.

А. БЕКЕТОВ, корр. ТАСС.

Яунде.

шахматный клуб

Отдел ведет П. СТЕПАНОВ

ПО КРУГУ

Капризные фигуры иногда проявляют забавные причуды. Подчиняясь какой-то неведомой силе, они, будто на карусели, совершают круговые движения по геометрически четкому контуру. При этом они описывают на доске круги с возвратом на старое место. Вращаться могут фигуры разного цвета и достоинства как поодиночке, так и совместно. Укажем на некоторые примеры, ориентируясь на уральских авторов.

КОНЬ. Самая юркая и каверзная, пронырливая и прыткая фигура. Проказы ее давно известны. **Ю. Белякин**, 1968 г. Крh2, Cg4, Кс6, Кd5, пп. b5, c2, c4, d3 — Крс5, Cg5, Кd1, пп. a3, a7, d6, f4. Мат в 10 ходов. 1. Ка5 Крd4, 2. Кb3 Крe5 3—8. Кb3—d2—f3—g5—e6—d8—c6 9. Ce2 и 10. d4X. 1. Ce2? Cf6! Полный оборот белого коня по часовой стрелке.

В близнеце (Cg5—d2) конь «скачет» в противоположном направлении: 1—8. Кс6—d8—e6—g5—f3—d2—b3 — —a5—c6 9. Ce2 и 10. d4X.

СЛОН. Фигура хотя и «косолинейная», но зигзагов не признает. Поля своего цвета не меняет. **П. Степанов**, 1971 г. Крb2, Cf4, Кb6, Кd3, пп. c2, f2, f3 — Крd4, Лe7, Ch7, Кd8, пп. b5, f5, g7. Мат в 6 ходов. 1. Cd2! b4 2. C:b4 Лc7 3. Cd6 Кf7! 4. Cf4 Лe7 5. Cd2! — полный оборот белого слона по часовой стрелке. В ложном следе слон кружится в обратную сторону: 1. Cd6? Кb7! 2. Cb4 Лc7 3. Cd2 f4 4. Cf4 C:d3!

ЛАДЬЯ. Прямолинейная, угловатая, нерасторопная... Но ведь и дальнобойная! Ей только нужны открытые линии. **В. Пильченко** (Сухой Лог), 1983 г. Крe8, Лf7, Кс8, Кg4, пп. b2, e4—Крe6, Лb1, Лb5, Ch4, Кd1, Ке2, пп. a6, a7, h6. Мат в 13 ходов. 1. Лd7 Лb6 2. Лd5 Cf6 3. Лf5 C:b2 4. Лf7 (первый оборот белой ладьи) 4...Лb7 5. Л:b7 Cf6 6. Лf7 Ch4 7. Лd7 Лb6 8. Лd5 Cf6 9. Лf5 Cb2 10. Лf7 (еще один полный оборот) 10...Лb7 11. Л:b7 Cf6 (Ca3) 12. Лd7 (Лf7), и все кончено. Закружилась голова!?

ФЕРЗЬ. Самая бойкая и подвижная, вездесущая и опасная фигура. Кто не помнит ее коварных ходов? **Я. Добруский**, 1902 г. Крb6, Фa1, Cd7, Кd5, Кf2—Крe5, Cc4, Ci4, Кd4, пп. c5, d3, d6. Мат в 4 хода. 1 Фa8! Ке6 2. Фh8 Кg7 3. Фh1 C:d5 4. Фa1X — ферзь побывал во всех углах доски. 1...Cg5 2. Кg4 Крe4 3. Кdf6 Крf4 4. Кh5X.

«Танец королевы с офицером» демонстрирует в своем этюде **Г. Надарейшвили**, 1970 г. Крh1, Ca4, Cd4, пп. g2, g6, h6 — Крf8, Фd2, Cg1, пп. c4, h2, h7. Ничья. После 1. g7 Крf7 2. Ce8! Крg8 3. Cc6! начинается круговая «пляска» фигур: 3...Фa5 4. Cc5! Фd8 5. Cd6! Фg5 6. Ce5! Фd2, 7. Cd4! — ничья. Ферзь описывает большой квадрат d2—a5—d8—g5; слон повторяет это в миниатюрной форме: d4—e5—d6—e5.

КОРОЛЬ. Тихоходный, заторможенный «старик». Ходит еле, шаркая и боясь оступиться. Пунктуален, осторожен и точен. А что еще? **Ф. Прокоп**, 1925 г. Крd4, Ca2, Кd7, п. f7—Крh7, Фh6, Cb5, Cd2, п. g7. Ничья. 1. Кf8 Крh8 2. Кg6 Ф:g6 3. f8Ф Крh 4. Cb1! Начинается демонстрация «вечного пата»: 4...Cc3! (4...Ф:b1 5. Фf5 Ф:f5—пат) 5. Крe3! Cd4 6. Крd2! Ce3 7. Крc3! Cd2 8. Крd4! — «карусель» может кружиться вечно!

Дополнят наши примеры две задачи. Попробуйте их решить!

№ 45. А. ИВУНИН, П. СТЕПАНОВ

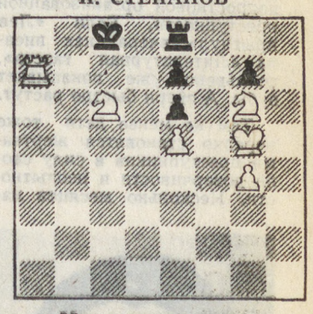

Мат в шесть ходов (3 очка)

Задача отмечена похвальным отзывом на шахматном фестивале «Одесса-89».

№ 46. Т. НИССЛ 1910 г.

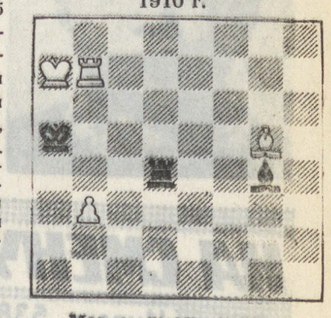

Мат в шесть ходов (3 очка)

БИЛЕТ ВЗЯЛИ?

РОК-ТУСОВКА НАЧИНАЕТСЯ УЖЕ СЕГОДНЯ

Рока, как известно, без лажи не бывает. Посему в программе фестиваля произошли необратимые изменения. Впрочем, качество ее от этого ни на йоту не ухудшилось. Итак, ВО ДВОРЦЕ МОЛОДЕЖИ В 19.00 выступают:

12 ИЮНЯ:
БИТ-БАРДАК
ГРУППА М. ИЛЬИНА
ВОПЛИ ВИДОПЛЯСОВА (Киев)
МИССИЯ: АНТИЦИКЛОН (Магадан)

13 ИЮНЯ:
УРОК
АПРЕЛЬСКИЙ МАРШ
НОЛЬ (Ленинград)
ЧАЙФ

14 ИЮНЯ:
ПРЕДИСЛОВИЕ
СОЛЯНКА ИМ. БОВЫ ДОКУТОВИЧА
УРФИН ДЖЮС
НОЛЬ (Ленинград)
НОЧНОЙ ПРОСПЕКТ (Москва).

в ДК ВИЗа в 18.00:

15 ИЮНЯ:
ОТРАЖЕНИЕ
ЕКАТЕРИНБУРГ
ДЕНЬ
ЛОНДОН
ЖЕЛЕЗНОЕ ВЕДОМСТВО
КОМЕНДАНТСКИЙ ЧАС
МИССИЯ: АНТИЦИКЛОН

За имеющимися пока билетами обращайтесь в имеющийся же пока рок-клуб с 18 часов.

ДО ВСТРЕЧИ НА ФЕСТИВАЛЕ!

ЗАМОРСКИЕ ЧУДЕСА НА СПОРТИВНОМ ПОЛЕ

КОТ НАСМЕНКИН

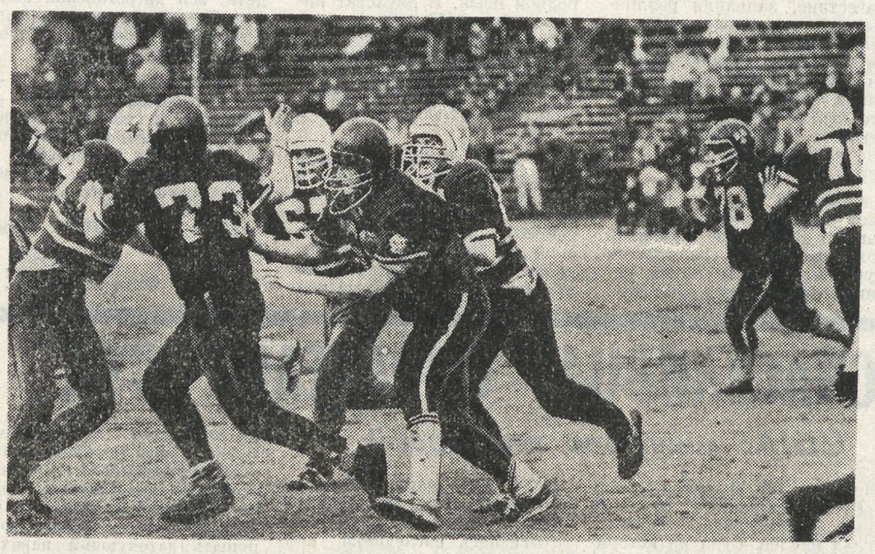

Опаздывающие на матч зрители решили пока не спешить на трибуны и пристроились к решеткам спортивной арены Центрального стадиона. Рослые и крепкие парни в защитного цвета комбинезонах в этот момент демонстрировали мастерство рукопашного боя. Вздох восхищения прошел по трибунам, когда один из парней отряда милиции особого назначения вбил кулаком гвоздь сразу в две доски, образно говоря, «загвоздив» программу выступления ОМОН.

А потом начался матч по американскому футболу. Такого у себя мы еще действительно не видели. Защищенные шлемами с металлическими решетками «Федералы» из Челябинска и «Российские молодцы» из Москвы показали, что это за диковинка — заморский футбол. Неискушенному в этом виде спорта нашему зрителю он, возможно, показался не столь азартным, как ожидалось. Но стоило лишь внимательно вслушаться в объяснения спортивного комментатора, оценить напряжение и успешные атаки «Федералов», чтобы понять: от первого матча, проведенного в рамках фестиваля 70-летия газеты «На смену!», до, например, кубка Урала по американскому футболу не так далеко.

Новых поклонников наверняка приобрели и восточные единоборства. В перерыв между матчем областная федерация ушу предоставила зрителям возможность оценить мастерство спортсменов, изучающих искусство боя, идущего еще со времен существования монастыря Шао-линь.

Фото В. ЯКУБОВА, и В. АЛИКИНА.

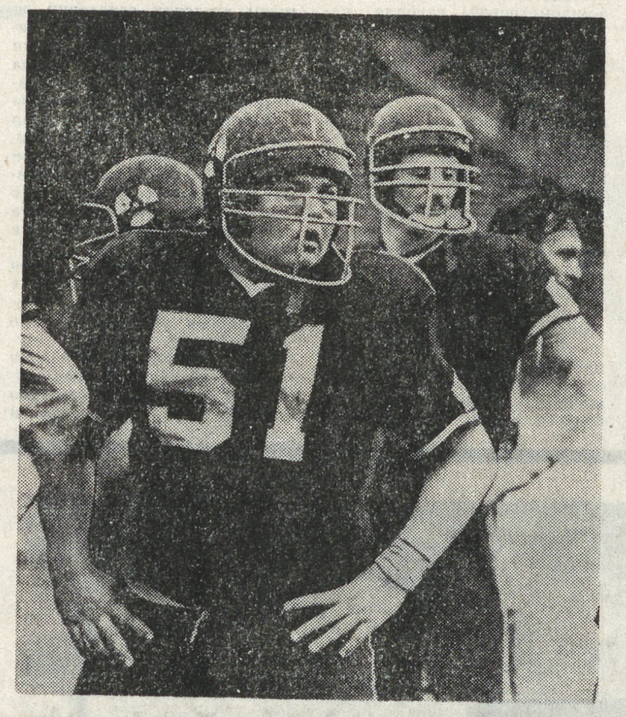

ИНФОРС

ИНФОРМАЦИОННО-РЕКЛАМНАЯ СЛУЖБА ФМИ «НА СМЕНУ!»

56-91-16

Экспедиционный центр «Рубежи» гарантирует активный отдых

любителям рыбалки и отдыха на воде —
— маршрут по реке Урал на байдарках, стоимость путевки 140 р. на 15 дней;
— по реке Чусовой на байдарках, стоимость путевки — 82 р. на 10 дней.

* * *

— велосипедные маршруты по Среднему Уралу, стоимость путевки 82 р., на 10 дней;
— пеший маршрут по Среднему Уралу, район маршрута выбирает заказчик, стоимость 67 р. на 10 дней.

Оплата как наличными, так и по безналичному расчету.

Справки по телефонам: 37-76-00, 57-97-87.

Путешествовать с комфортом — путешествовать по путевкам «ГАМБИТА»!

Туристическая фирма «Гамбит» КЭНПО ОК ВЛКСМ предлагает авиапутешествия:

В АЛМА-АТУ:
— комфортабельные гостиницы: «Ала-Тау», «Казахстан»,
— высокогорный каток «Медео»,
— оздоровительный комплекс — дворец «Арасан», с восточными, финскими, русскими банями,
цена путевки — 185 рублей;
18—23 июня, 29—3 июля,
13—17 июля, 20—24 июля,
27—31 июля, 3—6 августа,
10—13 августа, 24—27 августа;

В КИЕВ:
— золотоглавые купола церквей,
— Киевско-Печерская лавра,
— Днепр,
— Врублевские фрески в Кирилловской церкви;
30 июня—3 июля, 7—10 июля,
14—18 июля, 21—25 июля,
18—21 августа, 4—8 августа,
11—15 августа, 18—22 августа,
25—29 августа;
Цена путевки — 220 рублей.

В МУРМАНСК:
— столица Заполярья,
— катание на теплоходе по Кольскому заливу,
— поездка в Североморск,
— посещение атомной подводной лодки,
— поездка на Соловецкие острова;
Цена путевки — 290 рублей;
21—25 июля, 12—16 июля,
16—20 августа

В ЛЕНИНГРАД:
— экскурсии в храмы и дворцы Петрограда,
— литературные экскурсии, связанные с именами Пушкина, Тютчева, Достоевского,
— посещение дворцов пригородов Ленинграда (Гатчина, Петродворец, Пушкин и др.).
7—10 июля, 25—30 июля,
4—7 августа, 18—21 августа;
цена путевки — 280 рублей;

В КАУНАС:
— старый Каунас,
— музей Чертей,
— музей Чюрленниса,
— концерты колоколов и органной музыки,
— экскурсия в столицу древнего Литовского княжества — Тракай,
— размещение в отеле «Нерис», питание в ресторане,
цена путевки — 240 рублей;
16—20 июня, 21—25 июля,
11—15 августа;

В ТАЛЛИНН:
— старый город, построенный в 13—14 веках,
— крепость Кик-ин-де-кён,
— костелы,
— Олимпийский центр
— порт, парк «Кадриорг»,
— размещение в гостинице, питание в ресторане,
цена путевки — 300 рублей;
21—25 июля, 22—26 июля,
18—22 августа;

В ТАШКЕНТ:
— восточная экзотика, архитектура, культура, национальная кухня, базары,
цена путевки — 270 рублей;
11—16 июля, 4—9 августа;

В ТБИЛИСИ:
— загородные экскурсии по Военно-Грузинской дороге,
— Базалетское озеро,
— Кахети — край виноделия,
— христианские храмы,
цена путевки — 290 рублей;
22—26 июля, 20—24 июля,
24—28 августа;

В МИНСК:
— мемориальный комплекс «Хатынь»,
— «Курган славы»,
— Олимпийский центр,
— конезавод,
— проживание в гостинице, питание в ресторане,
цена путевки 220 рублей.
17—21 августа;

В КАЛИНИНГРАД:
— посещение Светлогорска, Каунаса, Клайпеды, Паланги,
— музей янтаря,
— музей - аквариум,
— музей - заповедник
— Куршская коса
— размещение в мотеле «Балтика», питание в ресторане
цена путевки — 240 рублей;
12—16 июля, 28 июля—1 августа,
2—6 августа, 18—22 августа;

В СВЕТЛОГОРСК (море):
— 10 дней на Балтийском море,
— морской климатический курорт,
— мягкий климат, песчаные пляжи,
цена путевки — 300 рублей;
22 июля — 1 августа;
29 августа — 8 сентября

В РИГУ:
с 17 по 21 июля,
цена путевки — 360 рублей:
— фирма принимает заявки на путевки «Калининград—Рига»,
с 21 по 30 июля,
цена путевки 410 рублей.

«ГАМБИТ» ПРЕДЛАГАЕТ ПРОВЕСТИ НЕСКОЛЬКО НЕЗАБЫВАЕМЫХ ДНЕЙ:
(в июне, июле или августе):
в Алма-Ате — 3 дня,
в Ленинграде — 4 дня,
в Таллинне — 5 дней,
в Киеве — 4 дня,
в Каунасе — 4 дня,
в Мурманске — 5 дней,
в Калининграде — 4 дня,
в Ташкенте — 6 дней,
в Тбилиси — 4 дня,
в Минске — 4 дня,
в Светлогорске — 10 дней.

Принимаем заявки от предприятий, кооперативов, организаций, профсоюзов и частных лиц.

Формируем взрослые и детские группы.

Звонить по телефонам: 57-59-15, 53-06-18.

ОТДЫХ — ВАМ, ЗАБОТЫ — «СПУТНИКУ»!

Бюро международного молодежного туризма «Спутник» — готово организовать вам отдых:

— в Риге
с 23 июня по 1 июля, ориентировочная стоимость путевки — 153 рубля,

— на Каспийском море (Дагестан) — «От форельных озер — к берегам Каспия», стоимость путевки — 185 рублей (вместе с авиабилетом), с июня по сентябрь;

— в молодежном туристическом центре «Гянджлик» — на берегу Каспийского моря, с 3 по 16 июля, со 2 по 15 августа, с 17 по 30 августа; стоимость билета 154 рубля (без дороги).

Обращаться по адресу: ул. Пушкина, 5, к. 13.
Телефон 51-70-47.

«Спутник» приглашает в однодневные путешествия по маршруту Пермь — Кунгур (с посещением Кунгурской пещеры) и в Челябинск — однодневный тур включает в себя экскурсии по городу и культурно-развлекательную программу.

Мы предлагаем посетить и другие города региона.

Для желающих организуются поездки на озера Среднего и Южного Урала.

Принимаем групповые заявки (до 35 человек) по телефону 51-82-46, или по адресу: Свердловск, ул. Пушкина, 5, к. 14.

* * *

ПОЕЗДКИ ДЛЯ ШКОЛЬНИКОВ (в период летних каникул):
— Запорожье — с 12 по 24 июля,
— Киев — с 18 по 26 июля,
— Волгоград — с 23 по 31 июля,
— Харьков — с 4 по 16 августа,
— Вологда — Ленинград — с 19 по 27 августа,
— Душанбе — с 4 по 8 и с 11 по 15 августа,
— Чернигов — Киев — Минск — с 10 по 27 августа.

Примерная стоимость путевки на одного человека от 125 р. до 181 р. (в группе — 30 человек).

Для взрослых «Спутник» организует групповое путешествие выходного дня в Душанбе — с 14 по 18 июля и с 4 по 8 августа.

Телефон 51-16-25.

Адрес: г. Свердловск, ул. Пушкина, 5, к. 8.

СИРЕНА

01, 02, 03...

Каждый четвертый из установленных в нынешнем году преступников — несовершеннолетний. Их более полутора тысяч. 5 подростков совершили убийства, 268 — ограбления, 320 — кражи у государства, более тысячи — кражи личного имущества. 317 — угоняли автомобили и мотоциклы, 244 — виновны в злостном хулиганстве. Практически все преступления совершались в группах, каждое третье — вместе со взрослыми. 470 подростков при совершении преступления были пьяны. Тенденция ожесточения, усиления тяжести преступлений, характерная для «взрослой» преступности, перекинулась и на подростковую. Наиболее заметен рост именно тяжких корыстных преступлений, когда соединяются насилие и нажива. Причем совершаются они все чаще не спонтанно — под влиянием винного или любого другого «допинга», а осознанно и продуманно. Пока не поздно, надо понять: у нас есть все предпосылки для создания и подростковой организованной преступности. Если «Лев прыгнул» вчера, как писала «Литературная газета», то львенок уже показывает зубы. А звери быстро растут.

Тем не менее дети тоже нередко становятся жертвами преступников в силу своей доверчивости и неопытности. Несколько месяцев назад мы уже сообщали о фактах, когда под видом слесаря - сантехника в квартиры, где остаются, в основном, женщины и дети, заходит насильник. Четвертого июня, в одиннадцать часов в квартиру по улице Бардина в Свердловске опять позвонил «сантехник». Дверь ему открыла девятиклассница... Ведется активный розыск преступника и органы внутренних дел заинтересованы в любой информации по этому делу. Звоните 02, а главное, объясните своим детям, что доверчивость — неплохое качество, но не в наше тревожное время. Пусть будут осторожны.

Около полудня шестого июня добрая сотня сотрудников милиции Свердловска была поднята по тревоге и включилась в операцию по прочесыванию парковой зоны Чкаловского района. Испуганный детский голос сообщил по телефону, что тринадцатилетнюю девочку неизвестный мужчина схватил и утащил вглубь парка. Милиция, имеющая горький опыт подобных происшествий, мобилизовала все силы. К счастью, худшего не случилось. Вскоре девочка, живая и невредимая, объявилась сама.. А через несколько часов был задержан и злоумышленник, которого, по всей видимости, спугнули люди, гулявшие в парке. Более подробную информацию даст следствие.

Эта девочка (на снимке) Вика Гаврилова, 15 апреля 1990 года (это был день Пасхи) выехала из Свердловска. Больше ее в живых не видели. Возможно, она поехала на электричке в сторону Нижнего Тагила. Ее труп с признаками насильственной смерти был обнаружен в Невьянском районе.

Вике было 14 лет, рост 144 см, волосы светлорусые, длинные, глаза серо-голубые, нос курносый, губы пухлые. Она была одета в белую вязаную шапочку, клетчатое темно-бордовое пальто, серые резиновые сапоги. В руках — хозяйственная коричневая матерчатая сумка. Если вы видели эту девочку в воскресный день Пасхи или позже, ехали с ней в электричке, обратитесь в ближайшее отделение милиции.

Т. АЗЕРНЫЙ.
начальник пресс-группы УВД облисполкома.

Что идет в кино?

«ИХ» И НАШИ НРАВЫ

Первая киноафиша июня прежде всего интересна фестивалем американского документального кино или, как его назвали учредители,—«Шоу-кейс». Отрадно сознавать, что и наш город наконец стал открытым даже для гостей из-за океана... Хотя, конечно, случилось это не само по себе. Говоря о «Шоу-кейсе», надо отдать должное свердловским кинодокументалистам, ведь именно их работы заинтересовали американских коллег. В последнее время уральцы заняли прочное место на Олимпе неигрового кино.

Итак... «Шоу-кейс» — чемодан мнений, суждений, взглядов на свою страну, чемодан проблем, волнующих сегодня Америку.

Восемнадцать лент, объединенных в пять программ, будут представлены на суд зрителя, лент, которые с 12 по 14 июня будут демонстрироваться в кинотеатрах «Космос», «Совкино» и «Салют».

Экология и проституция, социальная справедливость и религия, политика и нравственность — вот только не полный круг тем, поднятых в фильмах фестиваля. Ричард Ликок, Ральф Арлайк, Кен Бернс, Роберт Дру, Кейт Дэвис — среди создателей фильмов и гостей Свердловска кинематографисты самого разного ранга, опыта, творческого стажа, те, чье искусство определяет сегодняшний день американской кинохроники.

Давно вошли в привычный обиход нашего зрительского сознания фильмы «Из коллекции Госфильмофонда». Как правило, под этой эгидой предлагаются бестселлеры киноискусства, ленты, заслужившие право на перетиражирование.

В кинотеатре «Космос» вновь на экране бессмертный американский вестерн, один из самых популярных боевиков 60-х годов, «Великолепная семерка». Какими покажутся нам, сегодняшним, приключения отважных ковбоев? Наивными? Может быть, но не забудем, когда это было снято, и не забудем, что «Великолепная семерка» — классика вестерна. Поставил картину Джон Старджес.

Есть в киноафише июня фильм столь модной сегодня молодежной тематики «Авария — дочь мента» режиссера М. Туманишвили. Лидерные премьеры картины уже проходили в Свердловске, кстати, с большим успехом, и вот теперь — широкий прокат. «Авария...» — из серии жестких лент. Приметы «дней нынешних» в ней собраны воедино, бесжалостно обнажены и увеличены.

Панки и металлисты, малолетние проститутки и токсикоманы, сутенеры и «деловые», хиппи и рокеры — вот она, разноликая наша молодежь, наше будущее и надежда. Вот она, отгородившаяся от мира взрослых, чуждого и враждебного, длинными волосами, раскрашенными глазами и нигилистической философией...

Слишком много подобных героев подарил нам за последнее время отечественный кинематограф, и уже, наверное, пора сделать передышку... Я не хочу безоглядно ругать картину, к явным достоинствам которой отношу зрелищность, динамизм, явную попытку проанализировать проблему, а не только констатировать ее, но слишком уж много цитат из «Маленькой Веры», «Взломщика», «Шакалов» и «Трагедии в стиле рок», слишком много киноштампов...

Главную роль Валерии по кличке «Авария» сыграла московская школьница Оксана Арбузова, ее отца, «мента» — очень интересный и много снимающийся сейчас актер В. Ильин. Темпераментная, психологически точная игра его помогает в некоторой степени разрушить явную плоскостность стилистики фильма.

И еще один фильм в нашей киноафише, вторгающийся в некогда запретную зону и исследующий наш общественный организм.

«Беспредел» — фильм, рассказывающий о буднях современной исправительно - трудовой колонии. Надо отдать должное оперативности режиссера Игоря Гостева, занявшегося этой темой, ее разработкой в таком объеме одним из первых. Сухая, точная, снятая «под документ» натура бьет наотмашь, страшен и зловещ этот мир.

Иерархия лагерных представлений и ценностей доподлинно отражает и нашу «большую» жизнь. Только здесь, в зоне, и бесправие слабого, униженного, и злое торжество «хозяев» чувствуется во сто крат сильнее. В фильме снялись: Л. Дуров, А. Ташков, А. Андросов.

С. ЭСТРИНА,
старший редактор киновидеообъединения.

НАШЕ СПРАВОЧНОЕ БЮРО

АКАДЕМИЧЕСКИЙ ТЕАТР ОПЕРЫ И БАЛЕТА им. А. В. Луначарского
Сегодня СПЯЩАЯ КРАСАВИЦА
13-VI КОНЦЕРТ

АКАДЕМИЧЕСКИЙ ТЕАТР ДРАМЫ
Сегодня ПОДКИДЫШ
13-VI утром ОСТРОВ СОКРОВИЩ
вечером БЛЭЗ

АКАДЕМИЧЕСКИЙ ТЕАТР МУЗЫКАЛЬНОЙ КОМЕДИИ
Сегодня БАГДАДСКИЙ ВОР
13-VI БЕНЕФИС

ТЕАТР ЮНОГО ЗРИТЕЛЯ им. Ленинского комсомола
Сегодня в 10 час. 30 мин. АЛИСА В ЗАЗЕРКАЛЬЕ
13-VI в 10 час. 30 мин. ПОЮЩИЙ ПОРОСЕНОК

СЕГОДНЯ В КИНОТЕАТРАХ:
КОСМОС — Великолепная семерка. «Шоу-кейс» американского кино.
СОВКИНО — Фестиваль американского неигрового кино.
ОКТЯБРЬ — Псы.
САЛЮТ — Фестиваль американского неигрового кино.
ТЕМП — Кто есть кто.

ПОГОДА

13—14 июня по области ожидается переменная облачность, преимущественно сухо. 13 июня в восточных районах кратковременные дожди, ветер северный 1—6 метров в секунду Температура воздуха 13 июня ночью +2 +7, в горных районах и пониженных местах слабые заморозки на поверхности почвы до 0—1, днем 15—20, 14 июня повышение температуры ночью до 6—11, днем до 22—27 градусов тепла.

Редактор В. ЕФИМЧИК.

НА СМЕНУ!
Индекс 53800

Адрес редакции: 620219 Свердловск, ГСП-153 ул. Тургенева, 13. Дом печати, 12-й этаж. Редакция газеты «На смену!».

Наши телефоны:
приемная 51-28-61
зам. редактора 51-38-75
отв. секретарь 58-95-48
новости 56-17-51, 56-17-71

ОТДЕЛЫ РЕДАКЦИИ:
секретариат 56-37-28
экономики 56-17-70
коммунистического воспитания 56-17-73
специальный корреспондент 58-92-41.
учащейся молодежи 58-93-89
комсомольской жизни и молодежных проблем 51-60-84
культуры 51-10-66
спорта и военно-патриотического воспитания 58-92-37
51-39-09
писем 56-91-23. 56-17-50
«Инфорс» — 56-91-16
рекламы и объявлений 56-91-34.

Газета выходит 250 раз в году, ежедневно, кроме воскресенья и понедельника. Печать высокая. Объем 2 п. л. Тираж 185 тыс. экз. Типография изд-ва «Уральский рабочий» 620219, Свердловск, пр. Ленина, 49.

НС 16039. Заказ № 5219.