ПРОЛЕТАРИИ ВСЕХ СТРАН, СОЕДИНЯЙТЕСЬ!

Газета Свердловской областной организации ВЛКСМ

ОСНОВАНА 18 ИЮНЯ 1920 ГОДА

НА СМЕНУ!

Четверг, 7 июня 1990 г. № 109 (13748)

Цена 3 коп.

Первый Съезд народных депутатов РСФСР

ПРОТИВ «РУЧНОГО» ПАРЛАМЕНТА

Три недели кипят страсти в Большом Кремлевском дворце. И что удивительно, несмотря на пессимистические прогнозы самих депутатов «через две недели мы выдохнемся и съезд пойдет как по маслу» — они не оправдываются. На обсуждение одного пункта повестки уходит не по одному полноценному рабочему дню. Вот и во вторник было начато обсуждение очередного пункта — выборы Верховного Совета РСФСР. Этот день мы попросили прокомментировать народного депутата РСФСР А. Пехотина:

— 5 июня мы, наконец, выбрали первого заместителя Председателя Верховного Совета РСФСР. 604 голоса было отдано за доктора экономических наук Р. Хасбулатова. И в данной ситуации Ельцин поступил хитро. Несмотря на то, что «Коммунисты России» блокируют все решения Председателя, Борис Николаевич снял кандидатуру С. Шахрая, а в поддержку Хасбулатова выступили два ранее избранных зама. «Демократическая Россия» считает это избрание хоть маленькой, но победой. Последняя вакансия на пост заместителя будет рассматриваться в конце съезда.

Все оставшееся время мы обсуждали один вопрос: как формировать Верховный Совет и какими по численности должны быть его палаты? Ельцин попытался провести среди депутатов своеобразный опрос, чтобы узнать, каким мы видим Верховный Совет. Для этого был использован наш пульт для голосования. 634 депутата выступают за увеличение количественного состава палат. Эта цифра достаточно высока, но для того, чтобы принять поправку к Конституции — увы, она мала — нужно две трети голосов от общего числа депутатов. А 603 человека считают, что весь съезд должен быть автоматически переведен в Верховный Совет.

Но кто сможет работать в высшем республиканском органе власти? 363 депутата готовы перейти на постоянную работу в Совет республики и 96 в Совет Национальностей. Во время обсуждения спор возник и о равенстве палат. Но, мне кажется, что эта проблема надуманна. Аппарату нужен «ручной» парламент, а с увеличением Совета республики, по их мнению, туда войдет много демократов. Примерно такая же мысль прозвучала в выступлении депутата от Нижнего Тагила, космонавта Севастьянова!

Сегодня Ельцин должен будет внести свои предложения по созданию Конституционной комиссии. Потому что без поправок к Конституции республики нам двигаться вперед будет невозможно. В частности, надо принять поправки по увеличению состава палат. Если это предложение не пройдет, то, возможно, мы зайдем в еще один тупик. «Демократическая Россия», мне кажется, будет блокировать выборы в Верховный Совет. Так что впереди еще не менее напряженная и кропотливая работа съезда.

Записал **Б. ЯРКОВ** (по телефону).

Москва.

Прошу слова!

КОГДА НАСТУПАЕТ СЕНТЯБРЬ...

Это не только название давнего прекрасного кинофильма. И не только цветы в руках счастливых первоклассников. Это еще, и который год подряд, выезд студентов и других учащихся на «картошку» и остальные овощи.

Об уборочной эпопее сказано и написано уже много, но дело коренных изменений не претерпевает. А с нынешнего года ситуация намного усложнилась в связи с введением хозрасчета на предприятиях.

Наша область третья в стране по индустриальному потенциалу, а в «кормовых районах» (расположенных южнее областного центра) сельского населения всего ничего. При сегодняшнем уровне уборки им невозможно решить задачу — накормить область — своими силами. Поэтому без помощников не обойтись.

Если раньше предприятия со скрипом, но направляли осенью и людей, и технику на уборку овощей, то, сейчас они под всякими предлогами начнут от этого отказываться. А как же иначе? Ведь это сразу подорвет экономику и финансовое положение предприятий. Меньше всего хозрасчету подвержены сегодня вузы, техникумы и ПТУ. Но после заявления председателя Госкомобразования Г. В. Ягодина о добровольности участия в сельхозработах и здесь — отпор, ибо желающих добровольно ехать «на картошку» почти нет.

Как и какими силами разрешить создавшееся противоречие? Очень интересная задачка в нашей зоне рискованного земледелия, если еще учесть, что каждый солнечный день у нас — это подарок природы. В этом случае, по-моему, необходимо обратиться к сознательности, ответственности и заинтересованности каждого горожанина.

А откуда возьмется эта сознательность, если студент (учащийся ПТУ, техникума) знает, что ему предстоит месяц провести в поле при нанхудших условиях труда и быта, с длинным рабочим днем, а с середины сентября вообще месить грязь под «белыми мухами». Тут никаких денег не захочешь, а держит в поле этого «добровольца», как правило, только страх перед отчислением.

Если считать округленно, то в области осенью надо убрать овощи с 20 тысяч гектаров. Это на каждого горожанина 2—3 дня работы в поле (при ежедневной норме две сотки картошки). Еще Кампанелла в своей утопической повести «Город Солнца» 400 лет назад предусмотрел эту ситуацию. Каждый горожанин, по его представлениям, должен отрабатывать «свой хлеб» на селе. А что же сейчас? Убирать урожай придется всегда, при любом строе, при любых условиях и всяких желаниях (если, конечно, человек не хочет умереть с голоду).

Помню себя, 15-летнего, впервые приехавшего в начале 50-х годов «на картошку». Проблема жилья решалась просто. Размещались на квартирах у сельчан «на постой». Почему бы не использовать и сегодня прежний опыт?

Предвижу возражения. Что же предлагаешь? Отвечаю: завезти на уборку больше народу! Да. И тогда в хорошую погоду уборка пойдет быстрее, и не надо будет мучить малочисленную команду, и не надо будет ждать непогоды, и можно будет тогда закладывать на хранение сухие овощи и так далее.

Я сознательно ухожу от рассуждений о «добровольности». Как бы мы ни хотели, а ехать на помощь селу все равно придется. И не только после призыва первого лица области по телевизору. Кстати, эти выступления происходят обычно ежегодно 10—15 сентября, когда на уборке уже «пахнет срывом». А обращаться к жителям области надо в мае, да не с призывами, а, допустим, за «круглым столом», где обсуждался бы один вопрос — как решать стоящую перед областью задачу. Вот в этом и есть ответственность каждого за судьбу урожая.

К уборке надо готовиться серьезно, ибо ни заклинания, ни безответственные обещания прилавки и базы не наполнят. А без нас, горожан, овощи селу не убрать. Надо смотреть правде в глаза и считаться с тем положением дел, которое имеется на сегодняшний день.

Выяснение всех экономических, социальных и прочих проблем во время уборочной кампании является предметом анализа специалистов, а не журналистов. Но тем не менее очень хочется знать, как идет конкретная подготовка к уборке в нынешнем году, какие выводы сделаны из прошлого опыта, а также каковы на этот раз пути предотвращения ошибок и накладок, которые стали хроническими.

От имени всех горожан и себя лично я прошу ответить через газету тех официальных лиц, на которых по штату возложена ответственность за решение продовольственного снабжения. Самое главное — это нормальная и спокойная подготовка к уборке, без судорожных метаний в то время, когда наступает сентябрь.

С. ВУЛЬФСОН,
мастер производственного обучения СПТУ № 3.

26—27 мая в Октябрьском райисполкоме города Москвы прошла учредительная конференция Демократической партии России. Информация о ней в центральной печати была скудной. Какие цели преследует новая российская демпартия, какова ее программа, кто вошел в руководящее звено? Эти и другие вопросы интересуют сегодня не только радикально настроенных москвичей или ленинградцев, но и свердловчан. Как стало известно из скупых сообщений в газетах, в руководство партии вошел и «наш человек» — народный депутат СССР Г. Бурбулис. Но на прошлой неделе Геннадий Эдуардович находился в составе парламентской делегации в Швеции. Поэтому в Свердловск на Всесоюзный фестиваль МЖК был приглашен один из заместителей председателя Демократической партии России, чемпион мира по шахматам Гарри Каспаров (а председателем стал известный не только в строительном мире человек, дважды народный депутат — СССР и РСФСР — Н. Травкин).

Гарри КАСПАРОВ:

«ОТ ШАХМАТ ДО ПОЛИТИКИ — ВСЕГО ОДИН ХОД»

В субботу 2 июня в культурно - оздоровительном центре МЖК «Комсомольский» прошла двухчасовая встреча с начинающим политиком, который делает на этом поприще первые шаги, первые ходы.

В своем программном заявлении он сказал:

— Я не хочу называть себя партийным агитатором, потому что все, о чем буду сегодня говорить, касается каждого из нас. Скажу сразу, когда в нашей стране закипела политическая жизнь — дал себе слово не втягиваться в эту деятельность. Однако 1990 год начался с таких событий, которые провели водораздел между теми, кто собирается втягиваться в политическую жизнь, и теми, кто хочет от нее отказаться. Страна подошла к критической черте, за которой пропасть, гражданская война. Увидев своими глазами январские события в моем родном городе Баку, я принял решение участвовать в политической жизни страны. И оказалось, что от шахмат до политики—всего один ход.

Если говорить о политической борьбе, то существует несколько уровней, и самый наивысший — это борьба против структур КПСС. И так получилось, что к этому выводу разными путями пришли сразу ряд человек. Я, в частности, увидел создание такой организации, находясь за рубежом и глядя на происходящие в нашей стране события как бы со стороны. Надо было противопоставить партийному аппарату, тем силам, кто противится демократическим преобразованиям, другую силу.

Весь вопрос в том, какой она будет? На сегодня существует уже достаточно много партий: социал-демократическая, христианско - демократическая и другие. Тем самым они создают иллюзию многопартийности. Хотя в целом в стране ее нет. Эти «карликовые» партии таким образом помогают КПСС делать вид, что в стране произошла некоторая демократизация. Поэтому многие вовлеченные в политику люди пришли к выводу, что должна быть создана демократическая партия на более широкой основе. Задачи которой — демонтаж существующего строя, той системы, которая мешает сделать последний шаг к нормальному, процветающему обществу. Исходя из такой посылки, мы и собрались в Москве, чтобы составить программу партии «Демократической России». И мне кажется, что наша конференция отличалась от подобных мероприятий достаточно широким спектром представителей разных слоев населения.

Но избежать конфликта в первый день нам тоже не удалось — разные люди, разные взгляды. Нам приходилось постоянно балансировать: с одной стороны — необходимость привлечь к партии как можно больше новых людей, а с другой — не скатиться на позиции демократического централизма. Но несмотря на все препятствия, мы создали свою партию, свое управление. На данном моменте готовимся к проведению первого съезда.

Один из главных вопросов нашей партии — это создание региональных структур, организаций на местах, которые бы сделали партию партией, а не просто каким-то неформальным объединением. Мы стоим на том, чтобы предоставлять «первичкам» максимальную свободу действий.

Наша партия собирается бороться, бороться не с идеологией, а с теми предрассудками, которые, к сожалению, за 73 года прочно овладели нашей страной. А основные наши задачи в политической области — создание нормальной парламентской структуры в России, в экономике — проведение в жизнь тех радикальных реформ, о которых правительство только говорит.

Б. СТЕПАНОВ.

ОТ РЕДАКЦИИ. Выступление Гарри Каспарова перед эмжековцами страны, думаем, не внесло до конца ясности в поставленные выше вопросы: какие же цели преследует новая Демократическая партия России? Из декларативных высказываний Каспарова ясно одно: слом существующей партийной системы. Каким образом? Не наломаем ли мы новых дров и не вырастим ли новую партократию? Ответы на эти вопросы в выступлении чемпиона мира по шахматам так и не прозвучали. Что это — неудачный ход гроссмейстера? Или еще до конца не продуманная тактика новой партии? Ответ на эти вопросы даст время. Но ясно одно: в политике так же, как и в шахматах, цена непродуманных ходов высока.

ДК «Юность» — место проведения концерта, программу которого журналисты - насменовцы и Каменск-Уральский горком ВЛКСМ старались составить так, чтобы эта встреча вам понравилась и запомнилась.

На сцене— творческая студия «Город туманов» и группа «Нежное лето», театр «Провинциальные танцы», артист оригинального жанра Леонид Филатов, исполнительница русских романсов Лариса Шерер.

Приятные сюрпризы в концерте не исключаются!

Словом, хорошее настроение гарантируем! Кроме того, у вас будет возможность приобрести несколько хороших книг, бардовский выпуск «Тусовки», значки и фестивальные сувениры.

Начало концерта в 18.00 8 июня.

ДЕНЬ ГАЗЕТЫ В КАМЕНСКЕ-УРАЛЬСКОМ

ВСТРЕЧИ В СТАРОМ ГОРОДЕ

Каменск-Уральский — один из старейших городов Урала, чья история идет еще с петровских времен.

В 1701 году в месте впадания реки Каменки в Исеть начал действовать первый на Урале казенный чугунолитейный завод. С него «есть пошла» слава каменских железных дел мастеров. Металл, произведенный на этом заводике, отличался отменным качеством. А пушки с каменским клеймом составили славу русского оружия, участвуя почти во всех великих сражениях прошлого. Немало повидал и пережил Каменск на своем веку. Знал он периоды расцвета и упадка, угасал и вновь возрождался.

А ныне Каменск-Уральский — третий по величине город Свердловской области, промышленный и культурный центр.

Традиции старых мастеров теперь продолжают металлурги Уральского алюминиевого и Синарского трубного заводов, Каменск-Уральского литейного завода. Марка трубников и алюминщиков известна не только в нашей стране, но и за рубежом.

Но не все так радужно в городе на реке Исети.

Волнует жителей экологическая обстановка в Каменске. Многие предприятия располагают старым, выработавшим свой ресурс оборудованием. Им нужна реконструкция, переход к новым, прогрессивным технологиям. Конечно, Каменск — не Тагил. И все-таки проблемы охраны окружающей среды, восстановления нормальных условий жизни стоят весьма остро.

Да и все другие социально-экономические и политические перипетии нашего времени не обошли стороной Каменск-Уральский.

И день нашей газеты в этом городе позволит журналистам-насменовцам внимательнее присмотреться к нуждам каменцев, лучше узнать заботы города.

А рассказ о том, как пройдет день газеты в Каменске-Уральском — в следующих номерах.

А. ЩАПИН.

В ЭЛЕКТРОЛИЗНОМ — ЖАРКО

У электролизников алюминиевого завода, как всегда, жарко — наступил летний сезон. Позади первый квартал текущего года, выполнение производственного плана, который составил 101,1 процента. В этом — часть труда молодежи цеха. Неплохо работает комсомольско-молодежный коллектив (руководитель В. Белоусов, групкомсорг А. Мисюрин). Ребята все до одного владеют смежной профессией — с заменой нет проблем. За квартал бригадой сэкономлено 1500 рублей от выпуска сверхплановой продукции.

Отряд молодых рационализаторов возглавляют мастер В. Бажин, сварщик Р. Бикташев (механослужба), механик Д. Воскресенский, В. Тимофеев (электрослужба). Так, общая экономия от внедренного в марте рацпредложения В. Тимофеева (работал с напарником) — способ восстановления электрических гидротолкателей — составила 1666 рублей, второе предложение, внедренное в марте, записано в счет Р. Бикташева, который разработал приспособление для правки перьев на электролизных ваннах.

Д. КРАСНОЩЕКОВ,
секретарь цехового бюро ВЛКСМ.

Каменск-Уральский. Фото В. ЯКУБОВА.

ДОМА И СТЕНЫ ПОМОГАЮТ?

В тресте «Уралалюминстрой» состоялся очередной традиционный конкурс профессионального мастерства. На этот раз он проходил на пусковом объекте нынешнего года, а именно — в доме № 22, что в новом микрорайоне Южный.

Строительные коллективы направили сюда лучших своих представителей. Среди них посланцы известных бригад отделочников Балентины Быковой, Розы Изатулиной, Полины Мочаловой и других.

Через несколько часов нелегкого состязания квартиры буквально преобразились. Еще бы! Выработка у звена Людмилы Бивневой и Татьяны Брызгаловой составила аж 364 процента, у Ольги Хмыльниной и Татьяны Гарматюк — 221, у звена Рашиды Сиражаевой и Риммы Торициной — 227 процентов.

Кроме того, все участники получили отличные оценки как за теоретические знания, так и за соблюдение техники безопасности. А первое место присуждено звену в составе Людмилы Бивневой и Татьяны Брызгаловой, на втором — Рашида Сиражаева и Римма Торицина. Оба эти звена из первого строительного управления, на пусковом объекте которого и проводилось соревнование.

В тройку призеров вошли также Ольга Хмыльнина и Татьяна Гарматюк из второго управления.

Всем победителям вручили почетные грамоты и денежные премии, а вскоре они примут участие в областных соревнованиях отделочников.

В. БЕЛОУСОВ.

Сообщаем подробности

ВЕРТОЛЕТЫ НАД ГОРОДОМ

Когда в эти июньские дни закружили низко и гулко над Свердловском «винтокрылые птицы», сердце тревожно екнуло: не успели цены повысить, как военное положение вводят?!

Потом в редакцию позвонили с ул. Белинского, 30: видели «гуманоидов» в зеленых штормовках, которые вырыли пласт земли из-под водостока и, ничего не объясняя, «улетучились» в неизвестном направлении.

Звонили рыбаки, проводившие свой нехитрый досуг в районе Палкино: видели и там странные «винтокрылые птицы» (целую эскадрилью!), пугавшие рыбу и отзывчивые людские сердца.

Заинтересованный всеми этими «миражами», я начал репортерский поиск. В областной санэпидстанции сказали: «Это не мы. Это геологи занимаются гамма-съемкой».

Геологов найти было сложнее... И вот — на улице Фурманова областного центра я вошел в сурового вида здание без вывески. Там меня встретил улыбчивый, обаятельной наружности человек — Владимир Иванович Панев, начальник отряда экологии Зеленогорской геологоразведочной экспедиции.

— Вот эта железячка с цифрами излучает 7 тысяч микрорентген в час, — Владимир Иванович развернул бумажку и положил передо мной на стол странный предмет.

— Что это?! — рефлекторно отпрянул я от стола.

— Это счетчик. На самолетах раньше для ночных полетов радиоактивной краской все приборы покрывали. Для удобства — чтоб светились. Фон, правда, в кабине из-за этого был до 300 микрорентген. Нашли вот... этот обломок на Химмаше...

— Уберите его! А то вопросы задавать трудно.

— Да ничего страшного!

— Нет уж, лучше уберите эту железяку, а то она записывать ваши мысли в блокнот мешает!

Владимир Иванович с профессиональной иронической улыбкой завернул железяку в бумажку и убрал с глаз. Тут я ему и выложил, с чем пришел: «Есть версия... что в городе или где-то рядом опять что-то шарахнуло.. был выброс... Скажите прямо — следы заметаете?!»

— Мы мирные люди, — начал свой рассказ-исповедь В. И. Панев. — Нам в 1988 году Министерство геологии СССР и облисполком поручили заниматься радиационной экологией. Вот мы и занимаемся: две трети застроенной части Свердловска уже «прочесали» (остался Чкаловский район).

— А почему в районе Палкино были?!

— Мы и окрестности смотрим. Летали, в частности, над Березовским, Среднеуральском, Верхней Пышмой...

— Вы что — только два года спустя начали выполнять решения Советской власти?

— Нет, мы начали сразу. Но нас не замечали, когда мы это делали пешком или на автомобиле. А нынче мы арендовали у нашего управления гражданской авиации вертолет МИ-8, летаем низко, не выше 75—100 метров — вот все свердловчане нас и «засекли». Кстати, не несколько вертолетов, как вы думаете, а один и тот же — в разных местах.

— А зачем так низко?

— Иначе гамма-фон точно не зафиксируешь.

— А когда кончите летать?

— В этом году мы пролетаем три месяца: май-июнь-июль. Так что пусть свердловчане успокоятся. А в целом закончим программу исследований по Свердловску, как и намечено, в 1991 году.

— Много интересного находите?

— Вообще работа, конечно, увлекательная! В целом наши данные совпадают с информацией Гидромета, которую он дает в печати. В городе в среднем от 16 до 19 микрорентген в час. В лесопарковых зонах, за исключением озера Шарташ, и того ниже — 10—12 микрорентген.

— А на Шарташе?

— Там 20—22 микрорентгена в час. Объясняется выходом гранитных глыб на поверхность, т. е. это естественный фон и, в общем, неопасный.

— Опасный — это какой?

— Это 60 микрорентген в час. Тогда накапливается 0,5 рентгена за год.

— А кроме Шарташа, что-нибудь нашли?

— Было выявлено несколько аномалий. В том числе — и по результатам аэросъемки. Например: склад радиоактивного металла в районе Сортировки. Кстати, в стороне от жилого массива. В Верхней Пышме обнаружили опасные отстойники тоже одного из промышленных предприятий.

— Меры принимаются?

— Мы даем всю информацию в Гидромет, санэпидстанцию, штаб гражданской обороны и исполком. Они организуют дезактивацию.

— С ул. Белинского, 30 был сигнал: выемка грунта под водостоком была молча произведена...

— Это наши люди! Их почерк! Еще была «точка» на Ленина, 52. Это знаете что? Это с крыш дождем, бывает, смывает пыль, образуется концентрация, источник радиации. Если выше 120 микрорентген в час — мы удаляем.

— Это — снаружи. А внутри дома от чего бывает радиация?

— Естественная радиоактивность. Панели из щебенки, щебенка из гранита, а гранит, как я уже говорил, сам испускает.

— Кирпич и дерево, стало быть, лучше для строительства домов годятся? Предки-то не дураки были— из щебенки не строили...

— Да, глина и древесина в этом смысле здоровее.

Прощаясь, я попросил Владимира Ивановича удовлетворять любопытство читателей газеты «На смену!» по мере появления новой волнующей информации. Он пообещал это делать, чтоб «город подумал: ученья идут».

С. МАТЮХИН.

ЗАСЕДАНИЕ ОРГАНИЗАЦИОННОГО КОМИТЕТА

Состоялось заседание организационного комитета по подготовке учредительного съезда Крестьянского союза СССР. На нем принято решение провести учредительный съезд в Москве 11—13 июня 1990 года.

Обсуждены предложения по повестке дня съезда и другие вопросы по его проведению. В работе съезда примут участие 2168 делегатов — представителей аграриев страны. Предполагается также участие в съезде многих народных депутатов СССР, членов комитета по аграрным вопросам и продовольствию Верховного Совета СССР, руководителей министерств и ведомств, связанных с деятельностью агропромышленного комплекса страны.

На заседании выступил председатель Союзного совета колхозов И. И. Кухарь.

(ТАСС).

Сегодня в номере:

2 «ДЕПУТАТСКАЯ ПЛОЩАДЬ». Кто первым ответил партии— «есть!» И почему.

3 Областная программа «МОЛОДЕЖЬ». Ждем ваших мнений по поводу ее проекта.

4 «Клуб 1-го апреля» перед концертами в ДК им. Горького. Вас приглашают сатирики и юмористы.

НА СМЕНУ!

ДЕПУТАТСКАЯ ПЛОЩАДЬ

Завтра в Свердловском обкоме комсомола начинает работу молодежный депутатский клуб. Его участников ожидают встречи с народными депутатами СССР, беседы с учеными. И конечно — бескомпромиссные споры, дебаты о том, что могут и чего, к сожалению, не могут молодые депутаты. Не так уж много представителей молодежи «пробилось» в Советы, и тем важнее объединить их усилия, интеллект, пока еще небольшой опыт.

Сегодняшняя подборка материалов, надеемся, даст представление о политических позициях молодого поколения, о заботах начинающих парламентариев и их избирателей.

ПАРТИЯ СКАЗАЛА «НАДО»

Советские лидеры о молодежи

Владимир ЛЕНИН:

— Поколение, которому теперь 15 лет и которое через 10—20 лет будет жить в коммунистическом обществе, должно все задачи своего учения ставить так, чтобы каждый день в любой деревне, в любом городе молодежь решала практически ту или иную задачу общего труда, пускай самую маленькую, пускай самую простую. По мере того, как молодежь будет доказывать, что она умеет объединить свой труд, — по мере этого успех коммунистического строительства будет обеспечен. Только смотря на каждый шаг свой с точки зрения успеха этого строительства, только спрашивая себя, все ли мы сделали, чтобы быть объединенными сознательными трудящимися, Коммунистический союз молодежи сделает то, что он полмиллиона своих членов объединит в одну армию труда и возбудит всеобщее уважение к себе.

Иосиф СТАЛИН:

— Особенное значение имеет вопрос о смелом и своевременном выдвижении новых, молодых кадров. Я думаю, что у наших людей еще нет полной ясности в этом вопросе... Что касается молодых кадров, то у них, конечно, нет того опыта, закалки, знания дела и силы ориентировки, которыми обладают старые кадры. Но, во-первых, молодые кадры составляют громадное большинство, во-вторых, они молоды, и им не угрожает, пока что, выход из строя, в-третьих, у них имеется в избытке чувство нового, — драгоценное качество каждого большевистского работника, и в-четвертых, они растут и просвещаются до того быстро, они прут вверх до того стремительно, что недалеко то время, когда они догонят стариков, станут бок о бок с ними и составят им достойную смену.

Никита ХРУЩЕВ:

— Вся молодежь обжитых мест, не боясь трудностей, должна двинуться в большой поход за новыми богатствами для нашего народа. Там, где человек, где его труд, там будет все. Ведь еще Некрасов в былые времена говорил: «Воля и труд человека дивные дивы творят!». Так было в некрасовские времена, когда человек шел на труд с киркой и лопатой, пилой и топором. Советская молодежь идет сейчас на стройки вооруженная глубокими знаниями, самой современной техникой. Сколько она уже сделала хорошего на нашей земле и сколько сделает!

Леонид БРЕЖНЕВ:

— Мы часто говорим: комсомол — это наша смена, это помощник партии. Правильные, очень правильные слова! Молодые люди, которым сегодня 18—25 лет, завтра образуют костяк нашего общества. Способствовать формированию поколения людей политически активных, знающих дело, любящих труд и умеющих работать, всегда готовых к защите своей Родины,— вот самое важное, самое главное в работе комсомола.

Юрий АНДРОПОВ:

— Молодой человек, вступая в жизнь, сталкивается впервые со многими сложными проблемами. Ему надо определить свой жизненный путь, избрать специальность, найти друзей. Многое здесь должен решить родительский совет, совет старших, умудренных опытом. Однако в жизни нередко случается, что юноша или девушка, едва достигнув 16—17 лет, перестают прислушиваться к советам тех, кому они обязаны всем.

Константин ЧЕРНЕНКО:

— Вы представляете первое поколение советских людей, вступившее в сознательную жизнь в условиях развитого социалистического общества. Почаще задумывайтесь над этим фактом и над тем, к чему он обязывает. Вы сами, надо полагать, сумеете сделать отсюда правильные выводы. Но об одном, главном выводе не могу не сказать. Он состоит в том, что нам выпало счастье родиться и вырасти в обществе, достигшем высшего в мировой истории уровня социального прогресса...

Михаил ГОРБАЧЕВ:

— Молодежь, заинтересованная в перестройке, должна действовать активнее. Ей жить и работать в обновленном обществе. Партийные организации, их комитеты, комсомол должны раскрыть перед молодым поколением перспективу, сделать так, чтобы молодежь на деле стала энергичным участником перемен...

Больше доверия молодежи, сочетающего умелую помощь и свободу товарищеской критики ошибок, больше самостоятельности в организации труда, учебы, быта, досуга и больше ответственности за свои дела и поступки. А это предполагает и право на участие в руководстве обществом на всех уровнях.

МЫ ВЫШЛИ ИЗ АПРЕЛЯ...

ПОКОЛЕНИЕ В ЦИФРАХ

Апрель 85-го в красках многих публицистов и политиков — это возвращение забытых идеалов. Это не столько очищение общества, сколько очищение именно социализма. Сталин допустил извращение принципов, Хрущев и Брежнев оказались не на высоте. И вот теперь, прозревшие, мы исправляем «допущенные» ими деформации, обращаемся к ленинским заветам. Помните название известного юбилейного доклада: «Октябрь и перестройка: революция продолжается»? Помните череду других выступлений, где почти слово в слово повторялась мысль: «Мы верны выбору, сделанному в 1917 году, любые отступления от него наш народ не поймет и не допустит». Короче говоря, ренессанс утраченной было веры, реанимация «социализма в его ленинском понимании». Значит, и «дети апреля» по идее — это поколение, которому возвращены светлые идеалы, которое не мучается неверием и не страдает от расхождения лозунгов с повседневностью? Посмотрим, что говорит об этом социология, а именно — самое последнее исследование научно-исследовательского центра ВКШ. Общественное сознание ведь тоже поддается измерению, как тонны выплавленного чугуна или миллионы штук ширпотреба. Правда, эти показатели не ложатся в бодрые рапорты, не тянут даже на «сложности переходного периода»... Хотя, как и любые цифры, могут быть сопоставлены с «достижениями» прошлых лет.

Чем же нас радовала социология 70-х и чем огорчает, шокирует, сбивает с толку сегодня? Еще десяток лет назад большинству исследователей и в голову не приходило поставить вопрос вот таким образом: «К какому общественному строю придет, в перспективе, все человечество?» Само собой разумелось — к полной и окончательной победе коммунизма, в согласии с умозаключениями классиков и установками Программы КПСС. А если и устраивали опросы на эту тему, то ответы были тотально единодушными, как голосование на выборах, как всеобщее «одобрение» очередных мирных инициатив. И это вовсе не значит, что респонденты кривили душой, нет. Чего еще можно было ожидать в условиях методической обработки мозгов, когда ежедневно нам вдалбливали: «СССР оплот мира и прогресса», и мы ощущали себя центром Вселенной? Да, развитой социализм еще предстояло совершенствовать, много у нас было проблем, но этому находили объяснение: сложная международная обстановка... Социология исправно регистрировала эти мифы и верования застоя.

Но... прессинг официальной пропаганды ослаб, поток идеологической лжи поубавился, и мы увидели прелесть положения во всей его наготе. Как отразилось это прозрение на суждениях молодежи? Анкета, распространенная в конце 1989 года в 42 регионах страны, дает ошеломляющие результаты. Только 8,4 процента опрошенных на вопрос «К какому общественному строю придет, в перспективе, все человечество?» — без колебаний ответили: «Это будет коммунизм». Около 13 процентов убеждены, что победа в конечном счете — за обществом свободного рынка. Примерно половина молодых людей думают, что это будет что-то третье, отвергая вообще какие бы то ни было «измы». И наконец, 30 процентов уклонились от ответа на вопрос, мол, кто его знает, что там впереди?

Однако, сопоставляя достижения двух систем, молодые люди сознают приоритет Запада. По мнению абсолютного большинства, успехи капитализма более впечатляющи в сфере научно - технического прогресса (так считают 74 процента опрошенных) в обеспечении высокого жизненного уровня (69 процентов), в создании высокоэффективной экономики (68 процентов). Многие участники опроса (до 50 процентов) указывают на то, что Запад более успешно решает задачи развития демократии, обеспечения личной свободы граждан, охраны здоровья людей, создания условий для труда и отдыха... А чем на этом фоне может похвастать первое государство рабочих и крестьян? Разве что отсутствием безработицы да достижениями в освоении космоса (их отмечают 33 процента опрошенных). Хотя эти «преимущества» весьма спорны, и любой экономист, например, докажет вам наличие у нас скрытой безработицы.

Социологи выделяют в молодежной среде 7 групп с разными политическими пристрастиями. Прежде всего — это молодые люди, сохранившие веру в коммунистический идеал (их, как мы видим, немного). Еще меньше тех, кто верхом совершенства считает сталинскую модель социализма, требует порядка и «сильной руки» (всего-то 4,6 процента). К третьей группе социологи относят тех, кто безразличен к политике или относится к ней с нигилизмом (это, например, хиппи, панки, кришнаиты, дзен-буддисты и другие поклонники нетрадиционной религиозности). Четвертое течение, по утверждению ученых, тяготеет к анархизму и, само того не ведая, исповедует принципы бакунинского социализма. А вот пятое, пожалуй, не столь мощное, но зато очень активное: это убежденные противники социализма, сторонники общества свободной конкуренции. Ну, о двух последних группировках мы уже упоминали: это сторонники «третьего пути» и колеблющиеся. Одним словом, разброд и шатания в головах, как и должно быть в нормальном демократическом обществе.

А уж в отношении реформ Горбачева тем более нет единомыслия. Большинство опрошенных (65 процентов) одобряют перестройку, но не целиком, а с оговорками. К завоеваниям последних лет молодые люди относят большую свободу прессы (83 процента), сокращение численности министров и ведомств (87 процентов), успехи во внешней политике (до 80 процентов). Что же касается экономики и жизненного уровня, то здесь — всеобщее недовольство, резкая критика Горбачева. Около половины участников опроса не видят перемен к лучшему, 30 процентов полагают, что положение ухудшилось. Молодые люди настроены более критично, чем представители старших возрастов, и это вполне объяснимо. Во-первых, традиционный юношеский радикализм, во-вторых, ухудшение положения молодежи в эпоху перестройки, низкий жизненный уровень. На этот счет тоже имеется подробная статистика.

Есть ли стимул работать, если, к примеру, за 1988 год зарплата молодых рабочих выросла на 1,5—2 процента, в то время как инфляция равнялась 3—4 процентам? В 1989 году оплата труда поднялась уже на 4—5 процентов, но инфляция снова опередила этот показатель более чем в два раза. То есть повышения окладов и расценок — это просто фикция, его фактически нет, как нет и улучшения на потребительском рынке (несмотря на декларируемый рост выпуска товаров). В абсолютных же цифрах доходы молодых людей ниже, чем у любой группы населения. Так, 14,5 процента мужчин и 30 процентов женщин в возрасте 16—24 лет имеют зарплату до 100 рублей в месяц. О какой вере в преимущества социализма в этом случае может идти речь? В условиях нищеты и прозябания, в условиях бесконечных дефицитов, согласитесь, нелегко доказывать совершенство строя. И это добросовестно зафиксировали социологи в сухих строчках своих работ: «Исследования последних лет показывают, что в молодежной среде произошло подлинное крушение веры в то, что коммунизм является идеалом общественного устройства, конечной целью исторического развития».

Пожалуй, вот этим «дети апреля» и отличаются от шестидесятников, — «детей оттепели». Тогда были повергнуты идолы, но сохранялись идеалы, жива была гордость, что мы «самые-самые». И фильм Марлена Хуциева о том поколении помните — «Застава Ильича»? Но это — все история, а современность — без иллюзий, без романтических порывов, что, может, и к лучшему.

КТО ОТВЕТИЛ «ЕСТЬ»?

В КОЛЬЦЕ ГЛАСНОСТИ

Владимир Быкодоров — директор Музея истории комсомольских организаций Среднего Урала. Именно в этом качестве его в основном знают наши читатели: как одного из создателей одной из уникальных экспозиций, сочетающей образ и факт, заставляющей думать, переживать. Музей стал центром неформального общения, его гостями были Александр Сокуров, Андрей Сахаров, Борис Ельцин, Михаил Ульянов, Эрнст Неизвестный. Но Володя Быкодоров — еще и депутат Свердловского горсовета. Вот об этой стороне его работы мы и попросили рассказать.

— Честно говоря, предложение стать кандидатом в депутаты я встретил без особой радости. Смогу ли в дополнение к основной работе выполнять еще и депутатские обязанности? Чем буду полезен избирателям? Обсуждал я эти вопросы с ребятами из музея, долго думал и решил попробовать. Все-таки депутатский статус — это возможность влиять на события, он не помешает и в чисто профессиональной работе, поможет осуществить задуманное.

...Я решил, что принесу больше пользы, если соединю свои профессиональные навыки с депутатской деятельностью. Конечно, надо участвовать в дискуссиях, надо решать проблемы избирателей, но это не все... В первый же день работы сессии я попросил слова и предложил организовать систему информирования депутатов. Чтобы она была максимально оперативной, объективной и помогала им оценивать ситуацию в стране, принимать решения. Наш музей обладает для этого хорошими возможностями... Депутаты одобрили эту идею, выдав, таким образом, мне моральный мандат.

Вот после этого началась настоящая «карусель». Мне пришлось стать очевидцем крупных политических событий. Ведь требовались уже не эпизодические поездки с видеокамерой, а система работы. Где только не довелось побывать за это время! На съездах нескольких новорожденных партий, заседаниях Межрегиональной группы, на совещании в Моссовете по подготовке Первомайской демонстрации... Я и первую сессию Свердловского горсовета не берусь оценивать, потому что присутствовал далеко не на всех заседаниях.

Что считаю необходимым в данный момент? Создать своеобразное информационное кольцо: «Свердловский горсовет — Моссовет — Ленсовет», обмениваться информацией. Можно вовлечь в него и органы власти других городов, где хорошо представлены демократические силы.

Но проинформировать депутатов — это только полдела. Нам нужен «выход» на Свердловское телевидение, тесное сотрудничество со студиями кабельного телевидения. Буквально сегодня нам звонили из телерадиокомитета, просили предоставить фрагменты фильма об избрании Ельцина Председателем Верховного Совета России. Я надеюсь, что эти контакты продолжатся и наш уникальный видеоматериал можно будет увидеть не только в зале музея.

СТАРТОВАЯ ПОЗИЦИЯ — «МИНУС ЕДИНИЦА»

Вадим ДУДАРЕНКО — председатель комиссии по делам молодежи Свердловского областного Совета народных депутатов. Поскольку проблемы молодых людей весьма многообразны (от политических до чисто бытовых), то и вопросы к нему — самые неожиданные. Жилье, стипендия, экология, проблемы рок-музыки — все это было предметом разговора. Для материала же мы отобрали самые интересные, самые «острые» звонки, и не только от читателей молодого поколения.

— Алло, «горячий телефон»? Это говорит председатель комиссии ГТО из треста «Северсекстрой» города Полевского, вы меня слышите?

— Слышим-слышим... Как вас звать-величать?

— Нияс Садырович... Я хочу сказать, что комплекса ГТО у нас фактически нет, физвоспитанию не уделяется должного внимания. Я об этом сообщал разным инстанциям, телеграфировал и на областную партийную конференцию, и вот — ни ответа, ни привета. У меня мнение, что если сами родители не будут заниматься спортом, то и молодежь мы не воспитаем.

— А что вы конкретно предлагаете?

— У меня новый метод работы по комплексу ГТО, об этом «На смену!» писала еще в 1987 году. И вот, представляете, — все насмарку. У нас в городе никто им не интересуется: ни исполком, ни горком комсомола, ни комитет физкультуры. Везде ответ один и тот же: а у нас ГТО сейчас добровольно...

— А вы считаете, что его нужно превращать в «обязаловку»?

— А как же! Ведь до 27 лет и так «обязаловка».

— Ну, я не знаю, кого можно сейчас заставить сдавать нормы комплекса ГТО.

— К этому делу надо подключить прежде всего комсомол — вы же комсомольский работник, да?

— Да.

— Так вот, я считаю, комсомол должен быть впереди, я и Королеву так говорил... А комсомольский съезд собрался и насчет ГТО ничего не решил.

— Да, съезд эти вопросы и не рассматривал, там вообще думали — быть комсомолу или не быть.

— Но это неправильно.

— Ну как неправильно?! Когда все вокруг рушится, когда десятками выходят из комсомола...

— **Все потому, что идеалы размыты — коммунистические идеалы размыты в головах людей. Плюрализм буржуазный!**

— Плюрализм — он не бывает ни буржуазный, ни социалистический. Есть просто плюрализм, это разнообразие мнений, вот и все... Если же возвратиться к вашему вопросу, то мое мнение такое: насильно никакой комплекс ГТО сегодня не насадить, им нужно только заинтересовывать. Если бы вы у себя в тресте воплотили свою идею, то была бы тема для разговора, понимаете?

— **Но не каждый хочет заниматься — не идут.**

— Ну, хорошо, давайте я переговорю с облспорткомитетом, и на коллегии у них вы доложите о своих идеях? Идет?

— **Да, пожалуйста, я всегда готов...**

— **Алло, здравствуйте. Это Новиков Михаил звонит, инженер, работаю на «закрытом» предприятии.**

— Слушаю вас, Михаил.

— **Вы человек, прошедший несколько ступеней «номенклатуры», хорошо знающий ситуацию с кадрами в стране. Как вы ее оцениваете?**

— Плохо, конечно, оцениваю. Не хватает профессионалов в сфере управления, нет системы их подготовки. Школы менеджеров, к сожалению, — пока еще капля в море. Это, если хотите, одна из главных проблем, с которой сталкивается общество.

— **А у вас есть компетентные люди, на которых вы опираетесь в своей новой работе?**

— Наша политическая система на протяжении десятилетий абсолютно не занималась проблемами молодежи. Если в Западной Германии этим вопросам уделялось первостепенное внимание, то у нас даже понятия такого не было: «молодежная политика». В этой сфере мы начинаем даже не с нуля, а с «минус единицы». Поэтому не удивительно, что таких людей, умеющих работать с молодежью, не так уж много. Но они есть — и прежде всего в комсомоле, в различных хозрасчетных фирмах. Я думаю, единомышленников найти можно, лишь бы дело было интересное.

— **Должна ли молодежная политика опираться на какие-то нормативные акты?**

— Она прежде всего должна опираться на закон. Вы, наверное, знаете, что в первом чтении этот документ уже принят и называется он: «Закон об основах государственной молодежной политики». На мой взгляд, это очень удачное название, потому что в любом государстве должна быть молодежная политика, учитывающая особенность этой группы населения, ее нужды, ее высокую политическую активность.

— **Но раз есть Закон о молодежи, то должны быть льготы и другим категориям населения, согласитесь? И еще мне кажется, что закон не подкреплен конкретными мерами, не «просчитан» и с финансовой точки зрения. Это просто пустые слова, какие-то декларации. Отдельные мероприятия в нем предусмотрены, но они потребуют денег и денег.**

— Предварительная «стоимость закона» уже известна — 400 миллиардов рублей. Может быть, эта цифра так напугала наших законодателей, что они решили пока не принимать некоторые статьи (в частности, по льготным кредитам для молодежи). Пока договорились лишь о том, что нужно создавать государственные службы — по социальной защите молодых людей. К сожалению, не все еще понимают необходимость принятия радикальных мер. Ведь вложения в молодежную политику, если можно так сказать, — это ассигнования на завтрашний день, это средства, которые потом окупятся.

— **Добрый день, это газета «На смену!»?**

— Да, газета «На смену!», «горячий телефон», Вадим Дударенко у телефона.

— **Вот вы-то мне и нужны. Я по профессии инженер-металлург, и знаю, что вы сами из города металлургов — Нижнего Тагила.**

— Совершенно верно.

— **Я свердловчанин, но часто бываю в Тагиле, хорошо знаю экологические беды этого города. Как вы думаете: чем депутаты могут помочь экологическому движению и чем это движение может помочь депутатам?**

— Пока между ними отношения сотрудничества. Я думаю, эти контакты будут развиваться, потому что «Зеленое движение» — одна из реальных политических сил. А если еще учесть, как остро стоят эти проблемы на Урале, как волнуют они людей, то взаимодействие просто необходимо. Меня радует, что активно начала работу комиссия по экологии областного Совета, что возглавил ее один из «зеленых» — Владимир Валентинович Мороков. Фактически решен вопрос о выходе экологической газеты, ее первый номер сейчас готовится к печати. Создано Уральское отделение экологического фонда СССР, группы «зеленых» действуют во всех крупных городах.

— **Еще один вопрос можно? Как вы намерены координировать работу депутатов разных уровней — районных, городских, областных?**

— Эта координация уже осуществляется на практике. Мы, например, приглашали в обком комсомола представителей комиссий по делам молодежи городских Советов, два десятка человек. Ребята смогли не только пообщаться друг с другом, но и задать вопросы народным депутатам СССР, Российской Федерации, ученым Уральского отделения Академии наук. На 8—9 июня запланировано открытие молодежного депутатского клуба (кстати, в рамках фестиваля «На смену!»), куда мы приглашаем уже 200 человек.

— **Здравствуйте, это «горячий телефон»?**

— Да, уже «горячий»... Вы представьтесь, пожалуйста.

— **Устюгов Павел, музыкант... У меня и вопрос, можно сказать, чисто профессиональный. Скажите, как вы относитесь к року?**

— Нормально отношусь.

— **А к свердловскому року в частности?**

— С уважением.

— **А знаете ли вы, что многие команды в Свердловске влачат жалкое существование, не могут найти «место жительства»? Многие группы просто мечутся, переезжают с места на место, то есть не имеют приличной базы для репетиций. Вы могли бы оказать какую-то помощь?**

— Мы встречаемся иногда с Колей Граховым в обкоме комсомола, но, честно говоря, такие вопросы передо мной еще никто не ставил.

— **Я говорю даже не о дилетантских группах. Ведь и некоторые именитые команды не могут найти себе хорошую базу. Дворцы культуры просто не заинтересованы в том, чтобы иметь у себя под крылом рок-музыкантов. Они, как правило, требуют от них что-то взамен, но группы, кроме своей музыки, ничего предложить не могут. А выступать на всяких утренниках... ну это, по-моему, просто неприлично для рока. Вы могли бы поставить этот вопрос и попытаться его решить?**

— Конечно, будем помогать, искать какой-то выход. А вы сами тоже где-то играете?

— **Да, я играл в группе «Чайф», сейчас у меня новая группа, пока еще неизвестная. Мы имеем помещение для репетиций, и вроде бы жаловаться не на что. Но и стопроцентной уверенности в завтрашнем дне тоже нет, всякое может случиться... Нам просто повезло, а у других команд — вообще бедственное положение.**

— Все понятно, Павел. После доклада Рыжкова, в свете грядущего перехода к рынку, никто не сможет дать стопроцентных гарантий: будут ли рок-группы иметь крышу над головой. Но давай будем рассчитывать на лучший исход. Во всяком случае, помощь от нас вы всегда получите, это я гарантирую.

— **Здравствуйте, «горячий телефон». Вам звонит рабочий ГПЗ-6 — знаете, подшипниковый завод?**

— Знаю... А вы назовите имя, фамилию.

— **Петров Сергей. Так вот, по моим подсчетам, осталось четыре государства, которые исповедуют государственную религию — коммунизм. Это Албания, Куба, ну и в том числе — Советский Союз. Как вы думаете, когда Россия сможет избавиться от коммунистической заразы? Можно ли надеяться на то, что мы когда-нибудь вздохнем свободно?**

— А вы дышите сейчас несвободно?

— Нет.

— У нас сейчас нет шестой статьи Конституции, нет седьмой статьи в том виде, который вызывал критику. Существует социал-демократическая партия, существует либеральная партия, появляются разные новые течения — и общественные, и политические, разные!

— **Но все это — в зачаточной форме. Народные депутаты постоянно апеллируют к избирателям, считают себя народными избранниками. Но словно не видят, что весь народ — против коммунизма.**

— Скажем, я не скрывал во время предвыборной кампания свою принадлежность к КПСС. И многие другие депутаты не скрывали. Почему же тогда в депутатском корпусе 83 процента коммунистов, если весь народ против? Видимо, дело в том, что в партии масса течений — от консерваторов до радикалов, от Нины Андреевой до Бориса Ельцина.

— **Алло, Вадим Дударенко? Нижний Тагил тебя беспокоит, твой старый знакомый — Соловьев Владимир Петрович. Помнишь?**

— Приветствую вас, Владимир Петрович.

— **У меня к тебе вопрос общего характера. Нельзя ли было бы собрать в Свердловске своеобразный консилиум, типа «круглого стола», и обсудить проблемы массовой физкультуры и спорта?**

— Вы, наверное, в курсе, что областной Совет отложил утверждение председателя облспорткомитета?

— Да-да.

— Мы решили критически посмотреть на работу облспорткомитета и обнаружили вот такую проблему: полное отсутствие какой бы то ни было пропаганды спорта. Нет спортивной редакции на телевидении, ставка сделана на подготовку чемпионов и призеров. Поэтому «круглый стол» можно использовать как одну из форм работы. Если будем его организовывать, то и ваш опыт пригодится.

Материалы страницы подготовил В. ВОХМИН.

Коллаж М. ТАЙЦА.

НА СМЕНУ!

Публикуемый проект областной программы «Молодежь» подготовлен коллективом под руководством кандидата наук Г. Н. Кареловой.

Просим в срок до 1 июля 1990 года высказать свое мнение по проекту. Будем признательны за замечания, предложения, дополнения, присланные по адресу: г. Свердловск, пр. Ленина, 34, обком ВЛКСМ, Дударенко В., тел. 51-45-95, 51-64-81.

Представляется авторским коллективом для первого чтения

ПРОЕКТ (Публикуется с сокращениями)

Областная программа «МОЛОДЕЖЬ»

ВВЕДЕНИЕ

В настоящее время нужна эффективная программа выхода из кризисного положения нашего общества. Попытки создать ее предприняты даже на государственном уровне. Однако очевидна их недостаточность, ибо предложенные программы не содержат меры, направленные на включение всех общественных групп в перестроечные процессы, прежде всего, это относится к такой общественной группе, как молодежь.

Молодежь — социально-демографическая группа населения, отличающаяся особенностями, связанными с включением в трудовую, социальную жизнь. Общество предлагало молодежи, главным образом, функцию замещения выбывающих поколений; не имея другой перспективы, молодые люди охотно включались в освоение новых территорий страны — Целина, Сибирь, БАМ. Так реализовалось специфическое качество молодежной группы—стремление к новому, отличному от устоявшегося, к инновационной деятельности. Перестройка показала, что молодежь активно использует формы хозяйственных отношений — кооперативы, индивидуальная деятельность, аренда. Интересы молодежи совпадают с интересами перестройки. Однако в современной жизни недостаточно условий для развития инициативы молодежи. Во-первых, невысокое качество общего и профессионального образования. Во-вторых, низкие стартовые возможности для молодого человека при вступлении в самостоятельную жизнь (28 % семей молодежи имеют доход на 1 члена семьи ниже 80 руб.) В-третьих, потребительское отношение к молодежи, проявляющееся в регулярном привлечении к труду не по профессии (сельхозработы, уборка территории предприятий, строительство и т. д.).

В условиях до сих пор существующей невостребованности энергии, потенциала молодежи возникает острейшая необходимость разработки областной программы «Молодежь», назначение которой определить:

1. Стратегию социальной защиты интересов молодежи.

2. Направления, пути, формы внесения ею инновационного воздействия на процессы социально-экономического развития в области.

3. Механизм включения молодежи в повышение уровня социальной обеспеченности села, а также территорий (городов, поселков, микрорайонов), показатели которого существенно ниже нормативных.

Молодежная программа — это комплекс социально-экономических, политико-правовых, организационных условий и гарантий для социального страхования и развития молодого человека, реализации творческого потенциала молодого поколения в интересах развития общества.

Участники программы — в первую очередь сама молодежь, а также заинтересованные общественные организации и силы.

Определяя в программе пути и направления внесения молодежью в развитие общества новизны, следует выделить такие формы разрешения сложившихся противоречий, как инициатива и эксперимент, выделив их более подробно на областном, городском и районном уровне.

Среди важнейших экспериментов и инициатив молодежи следует назвать:

— апробация форм деятельности, способствующих демонополизации всех сфер общественной жизни, в том числе экономики, образования, культуры;

— создание свободных социально-инновационных зон для действия молодежных хозрасчетных организаций, молодежной прессы, самоуправления по месту жительства и др;

— апробация на молодежной группе более смелых путей решения жилищной проблемы (в том числе таких, как продажа квартир, закрепление минимально-гарантированной нормы за каждым молодым человеком или семьей, дифференцированная оплата и т. п.).

Ряд экспериментов необходимо обозначить в связи с переходом области на хозрасчет.

При определении механизма (путей, форм, средств) включения молодежи (группы, коллектива, личности) в перестройку необходимо предусмотреть изменение путей и форм включения на уровне отдельного человека, молодежной группы, работающей в традиционном «разновозрастном» коллективе, а также путей и форм через самостоятельные молодежные полигоны во всех сферах общественной жизни (политике, экономике, социокультурной деятельности).

Речь идет об участии в деятельности местных Советов, проведении молодежных референдумов, создании экспертных советов, проведении конференций, деловых игр и т. д. Здесь определены группы, коллективы, участвующие в молодежной программе, а также условия для их самореализации, создания механизма совместной деятельности как между ними, так и с другими прогрессивными группами, в том числе немолодежными, разделяющими данную программу.

В молодежной программе есть смысл определить целевые подпрограммы, например, такие, как:

1. Молодежная программа для местных Советов народных депутатов.

2. Участие молодежи в преобразовании систем по подготовке кадров.

3. Участие молодежи в преобразовании непроизводственной сферы и прежде всего культуры, здравоохранения.

4. Участие молодежи в движении за создание МЖК, социально - территориальных комплексов.

5. Участие молодежи в восстановлении исторических и культурных традиций территории (области, города, района) и др.

В программе должны быть также разделы:

— экономическое обеспечение программы (где будут обозначены источники финансирования);

— информационное обеспечение программы;

— научное обеспечение программы (правовое, социологическое и т. д.).

РАЗДЕЛ I

1. ОСУЩЕСТВЛЕНИЕ МЕР ПО ОБЕСПЕЧЕНИЮ ГАРАНТИРОВАННЫХ ПОЛИТИКО-ПРАВОВЫХ, СОЦИАЛЬНО - ЭКОНОМИЧЕСКИХ, ОРГАНИЗАЦИОННЫХ УСЛОВИЙ ДЛЯ НОРМАЛЬНОЙ ЖИЗНЕДЕЯТЕЛЬНОСТИ МОЛОДЕЖИ И ЕЕ УЧАСТИЯ В ТРУДОВОЙ ДЕЯТЕЛЬНОСТИ ПРЕЖДЕ ВСЕГО ИННОВАЦИОННОГО ХАРАКТЕРА.

1.1. Разработать и осуществить меры по обеспечению равных прав молодежи по отношению к другим группам в сфере труда, быта, воспитания детей, в социально-экономическом положении в целом.

В сфере труда:

1.1.1. Предусмотреть меры по обеспечению полной занятости с учетом квалификации, способностей и потребностей молодых людей, в том числе такие, как анализ ситуации занятости молодежи на 1.01.91 г. (ОК ВЛКСМ 1990 г.);

— создание межведомственной службы труда, включающей создание экспертных комиссий для точного определения уровня профессиональной подготовки, образовательного уровня, их реальной квалификации путем проведения экспертизы, практического испытания на производстве, консультативных служб, а также центров подготовки и переподготовки всех желающих, особенно для работы в социальной сфере и обслуживании передовых технологий. Создание службы осуществить за счет средств комсомола, других заинтересованных молодежных организаций, средств предприятий и местных Советов (комитет по делам молодежи, обком комсомола, ассоциация директоров, март, 1991 г.);

— предоставление льготного налогового режима предприятиям, где работает молодежь, в частности освобождение от налога на трудовые ресурсы по молодым работникам в возрасте до 25 лет (планово-бюджетная комиссия, 1990 г.);

— стимулирование (доплата) предприятиям, занимающимся профессиональным обучением молодых работников (принять соответствующее постановление облисполкома, 1990 г.).

— программа временного привлечения к труду студенческой и учащейся молодежи (комитет по делам молодежи, комиссия по соцзаконности, 1991 г.).

1.1.2. Разработать рекомендации по адаптации молодых работников в трудовых коллективах:

— система ротации молодых работников;

— система соревнования за рабочие места;

— система повышения квалификации (широкое обсуждение рекомендаций в трудовых коллективах, через средства массовой информации, отв. комитет по делам молодежи, комиссия по гласности, ОК ВЛКСМ, редакция «На смену!», комитеты ВЛКСМ предприятий, I кв. 1991 г.).

1.1.3. Предусмотреть меры по защите прав молодежи в вопросах оплаты труда (комиссия по соц. законности, областной, городской, районный комитеты народного контроля, комитет по делам молодежи, ОК, ГК, РК комсомола, советы трудовых коллективов, комитеты ВЛКСМ предприятий (IV кв. 1990 г.).

1.1.4. Создать систему молодежного страхования, в том числе по безработице, для молодых специалистов, инвалидов войны и труда (комиссия по соц. законности, комитет по делам молодежи, 1991 г.).

В социальной сфере:

1.1.5. Расширить систему кредитования молодежи, молодых семей на цели жилищного строительства, приобретения дач, машин, мебели (облисполком, 1990 г.).

1.1.6. Принять программу развития МЖК и строительства жилья с непосредственным трудовым участием молодежи до 1995 г. в том числе:

— предоставить право коллективам МЖК самостоятельно в счет отчислений предоставлять жилье работникам социальной сферы, занятым в выполнении программ развития территорий соответствующих МЖК;

— включить строительство МЖК отдельной стройкой в план жилищного строительства области (комиссия по вопросам строительства, ОК ВЛКСМ, НПЦ МЖК, I кв. 1991 г.)

1.1.7. Разработать план участия молодежи в строительстве кооперативного жилья (главПЭУ облисполкома, II квартал 1991 г.).

1.1.8. Разработать и ввести условия дифференцированной оплаты за жилье (с учетом его количества, качества, комфортности) (комиссия по соц. законности, по вопросам строительства, планово-бюджетная).

1.1.9. Закрепить за работающими молодыми людьми, живущими в общежитии, право на жилище, выдав им ордера на занимаемую жилплощадь (комиссия по соц. законности, комитет по делам молодежи, IV кв. 1991 г.)

1.1.10. Предусмотреть из средств госбюджета области оплату отпуска женщинам по уходу за детьми до 3-х лет (планово-бюджетная комиссия, комитет по делам молодежи, комиссия по науке, культуре, народному образованию, по вопросам труда, социального обеспечения, 1991 г.)

1.1.11. Поставить перед Госкомитетом по труду и социальным вопросам РСФСР вопрос о введении в трудовое законодательство деятельности по воспитанию и образованию детей — для не работающих в общественном производстве женщин в связи с уходом за детьми (комиссия по вопросам труда, социального обеспечения населения, комиссия по соц. законности, комитет по делам молодежи, I кв. 1991 г.)

1.1.12. Предусмотреть дотации семьям, чьи дети входят в систему семейных детских садов, в размере дотации на ребенка, посещающего бюджетный детский комбинат (комитет по делам молодежи, комиссия по науке, культуре, народному образованию, планово-бюджетная комиссия, I кв. 1991 г.)

В сфере общественно-политической деятельности:

1.1.13. Зарегистрировать все общественно-политические организации молодежи области, действующие в рамках Конституции (комитет по делам молодежи, комиссии по соц. законности).

1.1.14. Способствовать конструктивному диалогу общественно-политических организаций молодежи через проведение конференций, семинаров, ОДИ, дискуссий и т. д. (комитет по делам молодежи, регулярно).

1.1.15. Способствовать широкому освещению через средства массовой информации деятельности и позиции общественно-политических и других молодежных организаций (комитет по делам молодежи, комиссия по гласности, редакция газеты «На смену!»).

1.2. Разработать и осуществить меры по обеспечению политико-правовых, социально-экономических, организационных условий для инновационной деятельности молодежи в социально-экономическом развитии Свердловской области.

В сфере труда:

1.2.1. Разработать и осуществить систему мер по развитию форм молодежных предприятий — кооперативных, арендных, малых и др.;

— разработка статуса молодежного предприятия, налогового режима со стороны местных Советов.

— создание консультационных юридических служб при комитетах по делам молодежи (при городских, районных Советах, ОК ВЛКСМ, комитет по делам молодежи, IV кв. 1990 г.)

1.2.2. Создать сеть молодежных коммерческих банков с льготными условиями налогового обложения, предоставления кредитов молодежным предприятиям, молодым семьям (по инициативе комитетов по делам молодежи, 1992 г.)

1.2.3. Способствовать созданию условий для развития различных форм молодежного предпринимательства, молодежных социально-производственных комплексов на принципах аренды и территориального подряда, в том числе таких, как:

— их правовое обеспечение,

— знакомство с аналогами в других странах, республиках, регионах,

— создание школ молодых менеджеров, школ предпринимательства и коммерции.

В социальной сфере:

— по развитию самостоятельности, самоуправления на территориях МЖК, микрорайонов, поселков,

— по созданию и развитию авторских, семейных, муниципальных школ, семейных детских садов, муниципальных театров, вузов, других новых социальных технологий,

— по оказанию помощи семье,

— по реализации программы «Экология»,

— по развитию сервисных предприятий по информатике (комитет по делам молодежи, комиссия по соц. законности, комиссия по науке, культуре, народному образованию, 1990—1995 г.)

1.2.4. Рассмотреть пути и условия выделения объектов и оборудования, необходимых молодежи для организации своего свободного времени (планово-бюджетная комиссия, ОК ВЛКСМ, молодежные центры досуга, управление культуры облисполкома, 1991 г.)

1.2.5. Разработать пути расширения прав и возможностей молодежи в области культурно-познавательной и туристической деятельности (ОК ВЛКСМ), комитет по делам молодежи, комиссия по науке, культуре и народному образованию, 1991 г.)

В сфере общественно-политической деятельности:

1.2.6. Обеспечить правовую защищенность молодежным организациям в реализации функций обновления: инициативы, эксперимента, творчества (комитет по делам молодежи, комиссия по соц. законности, 1990—1995 гг.)

РАЗДЕЛ II

ИЗМЕНЕНИЕ УСЛОВИЙ И СИСТЕМЫ ПОДГОТОВКИ И ПЕРЕПОДГОТОВКИ МОЛОДЕЖИ К ТРУДУ, ОБЕСПЕЧИВАЮЩИХ СООТВЕТСТВИЕ МЕЖДУ ЕЕ СОЦИАЛЬНО - ПРОФЕССИОНАЛЬНЫМИ ОРИЕНТАЦИЯМИ И ПОТРЕБНОСТЯМИ ОБЩЕСТВА В КАДРАХ, ПРЕЖДЕ ВСЕГО НА РЕГИОНАЛЬНОМ УРОВНЕ, ДЛЯ ЧЕГО НЕОБХОДИМО:

2.1. Осуществить изучение и оценку потребностей трудовых коллективов предприятий, организаций и учреждений области в молодежных кадрах (комитет по делам молодежи, служба облисполкома по трудоустройству, апрель 1991 г.)

2.2. Разработать систему договорных отношений комитета по делам молодежи, высших и средних учебных заведений, учебно-консультационных комбинатов с трудовыми коллективами на предмет подготовки и переподготовки молодежи (комитет по делам молодежи, апрель 1991 г.)

2.3. Сформировать социальный (местный) заказ вузам, сузам, ПТУ и т. д. на подготовку кадров для социальной сферы и опережающих технологий производственной сферы с учетом конверсии и перехода области на новые условия хозяйствования (комитет по делам молодежи, народному образованию и культуре, совет ректоров, институт и факультет повышения квалификации, июнь 1991 г.)

2.4. Способствовать осуществлению комплекса мер, способствующих формированию экономического мышления, адекватного существующей хозяйственной системе, в том числе:

— созданию хозрасчетных учебных производственных подразделений,

— созданию молодежных, студенческих предприятий, кооперативов по производству товаров народного потребления, оказанию услуг населению, производству сельскохозяйственной продукции и т. д.,

— созданию студенческих хозрасчетных творческих коллективов для проведения научно - исследовательских, проектных, конструкторских работ,

— созданию ученических, студенческих хозрасчетных бригад, коллективов по строительству, ремонту, обслуживанию общежитий, учебных зданий, помещений, учебного оборудования и т. д.

— созданию хозрасчетных бригад, коллективов по бытовому обслуживанию столовых с передачей помещений, оборудования им в аренду,

— расширению участия студентов в научных хоздоговорных работах вузов,

— предоставлению равных прав участия всем желающим работать в студенческих строительных отрядах,

— участию учащихся, студентов в сезонных сельскохозяйственных работах на основе хозяйственных договоров с хозяйствами, с предоставлением свободы их выбора, видов работ, форм оплаты труда,

— изменению форм производственной практики, введению целевой оплаты за участие в ней с учетом результатов практики (комитет по делам молодежи, планово-бюджетная комиссия, советы ректоров, советы ученического, студенческого самоуправления, администрация, общественные организации вузов, сузов, ПТУ, школ, 1990—1995 гг.).

2.5. Создание бюро (или отдела в бюро) по временному трудоустройству, вторичной занятости (в первую очередь в сфере услуг) для учащейся, студенческой молодежи.

2.6. Разработать формы помощи и стимулирования новых форм образования, подготовки и переподготовки молодежи к труду, альтернативных традиционным формам (как правило, государственным) с целью создания условий для выбора содержания, форм и места обучения (комитет по делам молодежи, комиссия по науке, образованию и культуре, инициативные группы, коллективы лицеев, гимназий и т. д. 1991—1992.)

2.7. Широко обсудить и проработать возможность и целесообразность реализации идеи о создании муниципальных школ, ПТУ, сузов, вузов (комитет по делам молодежи, комиссия по науке, культуре, народному образованию, экспертные группы, уральские ассоциации союза ученых, комиссия по гласности, 1991—92 гг.)

2.8. Способствовать созданию условий для интеграции фундаментальной науки с образованием в вузах. Разработать рекомендации (комитет по делам молодежи, комиссия по науке, культуре, народному образованию. АН СССР, совет ректоров вузов, 1991—92 гг.)

2.9. Способствовать созданию ряда фондов с целью привлечения свободных денежных средств трудовых коллективов, общественных организаций, жителей для реализации социальных программ области (комитет по делам молодежи, 1991—95 гг.)

2. 10. Систематически проводить конференции, семинары по проблемам подготовки, переподготовки кадров, обобщению эффективного опыта в данном направлении.

РАЗДЕЛ IV

IV. УЧАСТИЕ МОЛОДЕЖИ В РЕШЕНИИ ЭКОЛОГИЧЕСКИХ ПРОБЛЕМ ОБЛАСТИ

4.1. Создание условий для экологического воспитания молодежи.

4.1.1. Разработать систему экологического воспитания учащейся и студенческой молодежи, создания экологических школ, лицеев, центров (отдел народного образования, «Зеленое движение», вузы города).

4.1.2. Организовать публикацию серии зарубежных и советских научно-популярных изданий по проблемам экологического воспитания. (Средне-Уральское издательство, 1991—94 гг.)

4.1.3. Провести в вузах, техникумах и школах города серии имитационных экологических игр с использованием зарубежных и передовых советских методик (УПИ, УрГУ, молод. центры, 1991—92 гг.)

4.1.4. Способствовать развитию туристического движения в Уральском регионе. (Мол. бюро туризма «Спутник», МЖК).

4.1.5. Способствовать широкому информированию молодежи об экологической ситуации в области, городе, районе (комиссия по гласности, ред. газеты «На смену!», 1991—95 гг.)

4.2. Участие молодежи в экологическом движении.

4.2.2. Провести массовые спортивно-туристические, культурно - просветительские экспедиции по маршрутам области и региона с целью пропаганды экологических знаний, привлечению населения к решению собственных экологических проблем,— такие, как «Рок чистой воды», «Деревья для жизни» и др. (ОК ВЛКСМ, экологическая комиссия, мол. центры).

4.2.3. Найти формы участия молодежи и ее организации в создании Среднеуральского национального парка и парка на реке Чусовой (Молодежные экологические движения, 1991—95 гг.).

4.2.4. Создать молодежные экспериментальные исследовательские группы на базе вузов области, исследовательских институтов по разработке методик оценки состояния окружающей среды. (АН СССР, общества ученых, 1991—93гг.).

4.2.5. Создать ряд малых предприятий, молодежных центров по переработке накопленных отходов и выпуску продукции на основе экологически чистых технологий. (ОК ВЛКСМ, МХЦ, НТТМ, 1990—95 гг.)

РАЗДЕЛ V

УЧАСТИЕ МОЛОДЕЖИ В ПОВЫШЕНИИ УРОВНЯ СОЦИАЛЬНОЙ ОБЕСПЕЧЕННОСТИ ТЕХ ТЕРРИТОРИЙ, ГДЕ РАЗВИТИЕ СОЦИАЛЬНОЙ СФЕРЫ НИЖЕ СРЕДНЕГО ПО ОБЛАСТИ

5.1. Определение территорий городов, районов, нуждающихся в приоритетном развитии социальной сферы, в том числе тех, где наметилась тенденция к снижению естественного прироста населения (комитет по делам молодежи, экспертные группы, городские, районные Советы народных депутатов, 1990 г.).

5.2. Определение местного заказа на развитие социальной сферы от местных Советов молодежным организациям: МХИ, НТТМ, КЭНПО, МЖК, ОК, ГК, РК ВЛКСМ (по инициативе комитета по делам молодежи, областные, городские, районные Советы, 1991 г.)

5.3. Включение молодежи городов и районов в решение социальных проблем своих городов.

5.3.1. Разработка рекомендаций по участию молодежи, молодежных организаций в решении городских, районных социальных проблем.

5.3.2. Проведение семинаров по комплексному развитию территорий с привлечением широкого круга специалистов.

5.3.3. Проведение городских, районных конкурсов по возрождению культуры, традиций своих городов, районов.

5.3.4. Широкое привлечение общественности к проблеме «вымирающих» городов, поселков, районов, в том числе городов: Алапаевск, Артемовский, Арамиль, Березовский, Среднеуральск, Верхотурье Нижняя Салда, Ивдель, Карпинск, Волчанск, Качканар, Камышлов, Верхний Тагил, Краснотурьинск, Красноуральск, Верхняя Тура, Кушва, Невьянск, Нижняя Тура, Полевской, Легтярск, Реж, Серов, Тавда, районов: Ачитский, Верхотурский, Верхнесалдинский, Гаринский, Нижнесергинский, Пригородный, Серовский, Тугулымский, Шалинский.

5.3.5. Создание в названных городах фондов возрождения территорий с привлечением средств трудовых коллективов предприятий.

5.3.6. Провести анализ расходования местного бюджета, скорректировать его с учетом принятых на сессиях приоритетов.

5.3.7. Способствовать созданию малых предприятий по развитию территорий, предоставив льготы в их деятельности там, где уровень социальной обеспеченности ниже среднеобластного (ОК, ГК, РК ВЛКСМ, местные Советы всех уровней — 1990—92 гг.)

5.4.7. Предусмотреть на 1991—1995 гг. средства из областного бюджета на развитие названных территорий (по инициативе комитета по делам молодежи, планово-бюджетная комиссия, 1991—95 гг.).

5.5. Разработать систему экономического стимулирования комсомольско - молодежных предприятий, участвующих в повышении уровня социальной обеспеченности названных городов (ОК, ГК, РК ВЛКСМ, областные, городские, районные Советы народных депутатов, 1991 г.)

5.6. Способствовать созданию школьных объединений, позволяющих полнее использовать педагогический потенциал области, прежде всего сел, малых и средних городов, а также повысить качество обучения детей (комитет по делам молодежи, комиссия по науке, культуре и народному образованию, облисполком. ГУНО 1991—93 гг.).

5.7. Принять участие в выполнении социальной программы села, в расширении диапазона рабочих мест в сельской местности за счет строительства предприятий, перерабатывающих сельскохозяйственное сырье, продукцию по месту их производства (ССО, центры НТТМ, МХИ. 1990—95гг.).

РАЗДЕЛ VI

РАЗВИТИЕ КУЛЬТУРЫ И ВОСПИТАНИЯ МОЛОДЕЖИ

6.1 Создание условий для преодоления антикризисных явлений культуры.

6.1.1. Провести анализ существующей материальной базы культуры области, разработать чрезвычайные меры по ремонту домов культуры, библиотек, а также по развитию культуры на тех территориях, где уровень социальной обеспеченности ниже среднего по области, в том числе:

— определение возможности участия в ремонте и строительстве домов культуры, библиотек, ССО,

— определение возможностей стимулирования трудовых коллективов предприятий, осуществляющих ремонт домов культуры и библиотек,

— использование внебюджетных источников финансирования Советов, а также кооперирования средств предприятий для развития материальной базы культуры,

— (комитет по делам молодежи, комиссия по науке, культуре и народному образованию) 1990—91 гг.

6.1.2. Провести аттестацию культработников, их форм и методов работы. Результаты аттестации учесть при установлении новых ставок в связи с повышением зарплаты (по инициативе комитета по делам молодежи, комиссия по науке, культуре и народному образованию, планово-бюджетная комиссия, облсовпроф, ОК ВЛКСМ, аттестационные комиссии, 1990 г.)

6.1.3. Провести изучение общественного мнения по совершенствованию условий культуры и воспитания прежде всего молодежи (комитет по делам молодежи, комиссия по гласности, комиссия по науке, культуре и народному образованию, экспертные комиссии, группы ученых-специалистов, 1991 г.)

6.1.4. Провести ряд семинаров, ОДИ, конференций по осмыслению состояния культуры и воспитания и выработке программы мер по включению в процессы их развития различных групп населения и прежде всего молодежи (комитет по делам молодежи, группы ученых-специалистов, комиссия по гласности, 1990—92 гг.)

6.1.5. Упорядочить работу видеоцентров, кабельного телевидения (принять постановление сессии, 1990 г., по инициативе комитета по делам молодежи, комиссии по науке, культуре и народному образованию)

6.2.6. Качественно улучшить систему подготовки кадров для учреждений культуры, системы воспитания в целом, включая изменения программ в ДДУ, школах, сузах, вузах, организацию специализированных лицеев, гимназий (комитет по делам молодежи, комиссия по науке, культуре и народному образованию, ГУНО, областное и городское управление культуры, 1990—95 гг.)

6.1.7. Разработать программу участия молодежи в сохранении памятников культуры (в том числе промышленной), включающую в себя создание в старых промышленных центрах музеев техники и технологии XVIII—XIX веков, разработку экскурсионных маршрутов «В царстве медной горы» (комитет по делам молодежи, ОК, РК ВЛКСМ, советы ветеранов, 1990—95 гг.)

6.2. Создание качественно новых условий для развития культуры и воспитания молодежи.

6.2.1. В дошкольных и школьных учреждениях внедрить новую систему умственного, нравственного, эстетического воспитания, основанного на выявлении и развитии творческих способностей детей, включения их с 9—10 лет в различные виды производительного труда (по инициативе комитета по делам молодежи, комиссия по науке, культуре и народному образованию, ГУНО, советы экспертов, ученых, 1991—95 гг.)

6.2.2. Разработать и ввести новую систему изучения истории, основанную на выявлении всех сложных «темных» мест в освоении Урала, на формировании чувства гордости за лучших ученых, рабочих, специалистов, работавших и сейчас работающих в городах и поселках области (комиссия по науке, культуре и народному образованию, кафедра истории ИПК УрГУ, советы экспертов, институт истории УО АН СССР, 1991—92 гг.)

РАЗДЕЛ VII

УЛУЧШЕНИЕ УСЛОВИЙ БЫТА И ОТДЫХА МОЛОДОЙ СЕМЬИ

7.1. Способствовать усовершенствованию школьного курса «Этика и психология семейной жизни», в котором уделить существенное внимание культуре выражения любви, методам и способам определения индивидуальных психологических особенностей мужчины и женщины.

На базе кабинета «Семья» Свердловского областного института усовершенствования учителей (ИУУ) разработать методические пособия для учителей, ведущих занятия по проблемам этики и психологии семейной жизни в школе, ПТУ, техникуме.

Областному издательству выпустить серию книг «В помощь молодой семье» (по инициативе комитета по делам молодежи, ГУНО, комиссия по гласности, группы специалистов, 1990—92 гг.).

7.2. Способствовать созданию условий для решения бытовых проблем молодой семьи. В частности, в рамках программы решения жилищной проблемы создать благоприятные возможности для повсеместного строительства молодежных жилых комплексов.

Создавать в каждом микрорайоне строительные отряды по возведению необходимых объектов стройиндустрии и строительству квартир, включая в них молодых несемейных рабочих, учащихся ПТУ, старшеклассников. Использовать метод самстроя, без отрыва учащихся и рабочих от учебы и производства (ОК, ГК, РК, ВЛКСМ, облисполком, горрайисполкомы, 1990—95 гг.)

7.3 Разработать специальную программу «Детский сад», включающую в себя решение вопросов значительного увеличения строительства детсадов и яслей во всей области по современным проектам, предполагающим наличие таких помещений, как спортивный зал, бассейн, зал для музыки и живописи, теплица).

К 1998—2000 годам довести количество детей в группах ясельных — до 8—10 человек, в детсадовских — до 12—15 человек. В программе предусмотреть систему подготовки воспитателей для работы с детьми, пути увеличения зарплаты работникам детсадов до средней области (комиссия по науке, культуре и народному образованию, ГУНО, гор-, райисполкомы, 1990—2000 гг.).

7.4. На базе клуба «Свердловская семья мира» организовать родительский всеобуч:

— лекции и лектории по нетрадиционным методам лечения и закаливания взрослых и детей, эстетическому и нравственному воспитанию, гармонизации отношений между супругами,

— обучение методам организации здорового образа жизни (ОК ВЛКСМ, клуб, 1991 г.).

7.5. Разработать пути предоставления помощи семьям, имеющим трех и более детей.

7.5.1. Осуществить анализ имеющихся форм и размера дотаций и расчет величины помощи.

7.5.2. Разработать формы стимулирования семей в развитии различных форм межсемейной кооперации и взаимопомощи (семейных детских садов, семейных столовых, института консьержек и т. д.),

— решить вопрос о выплате женщинам на каждого ребенка, посещающего семейный детсад, дотацию, исходя из средств, выделяемых в дошкольных учреждениях на содержание детей,

— решить вопрос о прикреплении к магазинам таких семейных групп для получения необходимых для детского питания продуктов,

— решить вопросы трудоустройства в ДДУ ряда женщин, занятых в семейных детских садах, на ставки воспитателя, пом. воспитателя и няни в соответствии с количеством детей в семейных детских садах (комитет по делам молодежи, комиссия по соц. законности, комиссия по науке, культуре и народному образованию, 1990—93 гг.).

7.6. Способствовать организации клубов «Современная семья» на базе центров досуга, домов культуры и т. д. (ОК, ГК, РК ВЛКСМ, творческие коллективы, 1990—95 гг.)

7.7. Изучить опыт деятельности семейных школ, ознакомить с ним общественность области. Разработать мероприятия помощи семейным школам (комиссия по науке, культуре, народному образованию, центры НТТМ, комиссия по гласности, 1990 г.).

7.8. Создание областного центра психолого-педагогической помощи детям, подросткам и их родителям (комиссия по науке, культуре и народному образованию, 1992, ГУНО).

РАЗДЕЛ VIII

ЭКОНОМИЧЕСКОЕ ОБЕСПЕЧЕНИЕ ПРОГРАММЫ «МОЛОДЕЖЬ».

8.1. Определить возможности местных бюджетов на финансирование с 1991 г. программы, выделив в смете расходов:

1). статью под цели и задачи,

2) средства, выделенные на другие цели (развитие агропрома, народного образования, культуры, экологии и др.), освоение которых поручается местными Советами молодежным организациям, НТТМ, МЖК. (Планово-бюджетные комиссии местных Советов, комитет по делам молодежи, 1990 г.).

8.2. Способствовать пополнению местного бюджета на цели и задачи молодежной программы за счет:

— отчисления в местный бюджет части прибыли предприятий (государственных, кооперативных, арендных, частных), находящихся на территории данного МСНД его законодательным решением и решением СНД высших уровней,

— инициативных взносов молодежных предприятий, организаций, граждан в бюджет МСНД,

— использования части подоходного налога с населения, проживающего и трудящегося на территории данного СНД,

— использования средств от экономии бюджетных ассигнований, образовавшейся при исполнении планового бюджета МСНД. (Комитет по делам молодежи, комитеты ВЛКСМ предприятий, ОК ВЛКСМ, ГК и РК ВЛКСМ, хозрасчетные молодежные организации, 1990—95 гг.).

Мне (я — справа) сегодня очень весело, потому что завтра и послезавтра члены Клуба 1-го апреля будут веселить вас на своих выездных заседаниях, о чем вы уже осведомлены.

Я — вообще очень веселый, несмотря на то, что в наших городах контингент мышей сильно ограничен по причине недостаточности жратвы. Но вселяют надежду последствия очень хороших, на мой взгляд, предложений человеческого начальства увеличить цены. Уже сейчас я чую, как сельские, лесные и полевые мыши готовят свои полки в города. В квартиры, куда перекочевали из магазинов крупы, макароны, вермишели, а также соль.

Но это в будущем. А пока я здесь, в Клубе 1-го апреля. Правда, по совместительству. Администрация клуба взяла меня на должность глашатая на полставки. Дело в том, что я мартовский кот и очень ору.

Вот администрация мне и посоветовала: ори молча. То есть — на бумаге. Объявляй.

В марте я ни за что бы не подчинился. Но теперь июнь и более того — праздник! Юбилей. Поэтому с удовольствием подчиняюсь и объявляю:

«Вечера сатиры и юмора» (под кодовым названием «Турнир юмористов»);

популярные артисты Свердловского академического театра музыкальной комедии,

члены Уральской ассоциации Всесоюзного общества карикатуристов,

танцоры и театр пантомимы УПИ

встречаются с завсегдатаями «Клуба» — сатириками и юмористами Германом Дробизом, Владимиром Холобком, Валерием Анищенко, Владимиром Сибиревым, Борисом Матюниным, Григорием Гилевичем, Яковом Чернышевым, художником Аркадием Пятковым и др.

Среди гостей:

Народная артистка РСФСР Галина ПЕТРОВА,

Заслуженные артисты республики Игорь КАЛМЫКОВ и Виктор ЧЕРНОСКУТОВ, артист Р. ГАЛЯМОВ.

Поздравляет всех с юбилеем Геннадий ХАЗАНОВ.

Спешите, успевайте!

Не забудьте, что касса Дворца культуры имени Горького работает с 11 до 20 часов.

Ток НИКШЕ (читайте справа налево: это моя артистическая фамилия для зарубежа).

Кот НАСМЕНКИН.

8 июня в 19 часов
9 июня в 17 часов
ДК им. Горького

(Смотри вниз)

(Смотри вверх)

Герман ДРОБИЗ

«Пружина» — первая книжка писателя - сатирика Германа Дробиза была, видимо, «сжата» туго. Ибо творческий его взлет был поразительным. До очень зрелой и наиболее полно представляющей писательскую палитру сатирика книги «Вот в чем фокус» было издано шесть книг. Не считая различные коллективные сборники.

Член Союза писателей СССР.

В будущем году читатели смогут познакомиться с еще одной стороной его творчества: в Свердловске выходят стихи и поэмы Г. Дробиза.

ЧТО СО МНОЙ?

Что-то неладное творится со мной.

Утром открыл холодильник и обнаружил, что в нем нет мяса. Я удивился. «Странно,— подумал я. — Очень странно».

Вышел из дому и отправился в магазин.

Над нашим двором на бреющем полете бесшумно прошел корабль пришельцев. Он имел форму дыни и длину метров в четыреста.

«Нормально», — подумал я.

Пришел в магазин и обнаружил, что мяса в продаже нет. Я удивился. «Странно, — подумал я. — Очень странно».

Когда я подходил к своему подъезду, над двором бесшумно прошел еще один корабль пришельцев. Он имел форму бублика диаметром не более километра.

«Нормально», — подумал я.

Дома я решил заварить кофе, закурить, сесть и крепко задуматься: что же все-таки со мной происходит?

Оказалось, кофе у меня в квартире нет. Я удивился. «Странно», — подумал я.

Не было и сигарет. Я очень удивился и подумал: «Очень странно!»

В это время в окно постучали. За двойными рамами неподвижно висела тарелочка. Высунувшись из нее по пояс, пришелец деликатно постукивал по стеклу свободным от руля щупальцем. Поняв, что я его вижу, он радушно улыбнулся мне двумя ртами, а третьим изобразил воздушный поцелуй, после чего незамедлительно улетел.

«Нормально», — подумал я и попытался глубоко сосредоточиться. Что происходит? Отчего я месяц удивляюсь пропаже сигарет, год — отсутствию кофе, тридцать лет — тому, что в свободной продаже нет мяса, а к появлению пришельцев привык за три дня? Что со мной?

«А впрочем, нормально, — подумал я. — Нормально, но очень странно».

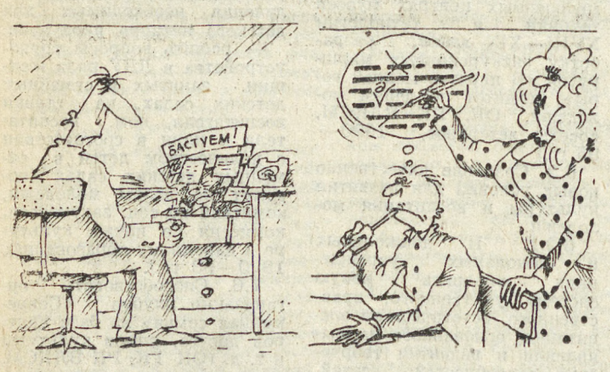

*Рисует Аркадий ПЯТКОВ **

Владимир СИБИРЕВ

Владимир Сибирев — член Союза писателей СССР. Его полные гражданского пафоса и большой лирический насыщенности стихи широко известны читателям Среднего Урала. Он — не только постоянный автор «На смену!», но и в свое время был руководителем литобъединения имени М. Пилипенко.

С миру по нотке

ПИЛОСЬ БЫ ДА ЕЛОСЬ
Ему что Пресня, что
Бродвей,
Жилось бы в сытом лоске,
Поскольку никаких корней,
Лишь щупальца-присоски.

КОЖЕМИТ
Пришло же, наконец, житье,
Что нет и к колбасе
охотки...
Зато какие из нее
К ботинкам вышли бы
подметки!

ПОГОВОРИЛИ
Он бойко рисовал активу
Невиданную перспективу.
Потом взял слово работяга:
— Не нужен мне грядущий
рай.
Сулить сули любые блага,
Последнего не отбирай.

МИТИНГОВЫЙ АРГУМЕНТ
В милиции
нововведенье —
Для полюбовного общенья
С людьми
Надежней средства нет,
Чем палка.
Это ж не секрет:
Она во множестве
моментов
Сильнее всяких аргументов!

УГОДНИКИ
Не истины ради —
В угоду моменту,
На наших глазах и от имени
масс
Историю, словно магнитную
ленту,
Стирают и пишут
По нескольку раз.

ПО ЗОВУ СЕРДЦА
Хороши в цеху диоды,
Да скупы на барыши.
Ухожу в «Дары природы»
Поработать для души.

САТИРЫ

ЧЕГО-ТО НЕТ
«Если беден, значит
честен»,
Говорили деды нам.
Было все у них на месте,
По сердцам и по умам.
Нынче смотрится иначе
Даже родственникам вслед:
Если нет машины, дачи,
Значит, в них чего-то нет.

НАИЗНАНКУ
Верховодят нами
руки в брюки,
Дух и тело делят пополам.
Раньше нам
выкручивали руки,
Нынче души выворачивают
нам.

ЧТО ОТКОЛЕТСЯ
Мягко стелет,
жестко спать—
Про него пословица.
Только трудно угадать,
Что кому отколется.

В ГЛАЗА И ЗА ГЛАЗА
Каких вопросов ни коснись,
Он знает, что такое жизнь.
И будет «за»,
если в глаза,
Но за глаза он —
против «за».

ИСТОРИЧЕСКАЯ ГРАНЬ
Грань между городом
с деревней
Мы стирали много лет.
Грань осталась вехой
древней,
Деревень — в помине нет.

СМЫЧКА
Кооператорам с отмычкой
В любой среде привычен
труд.
Договорные цены смычкой
Деревни с городом зовут.
В сортиры даже перекрыли
Когда-то всем доступный
вход,
Чтоб за нужду свою
платили
Все те,
кого она прижмет.

ПРИПЛОД
В том хозяйстве даже
осень
Есть и пить не подает.
Вслух никто не произносит
«Прибыль», «выручка»,
«доход».

*Рисует Аркадий ПЯТКОВ **

Яков ЧЕРНЫШЕВ

Я. Г. Чернышев — старейший член нашего клуба. И по времени участия в нем, и по возрасту. Но, как правильно говорится, не стареет... «перо ветерана».

Там возможность
ускоренья
Познается не спеша,
И в едином измереньи
Шиш плодится от шиша.

Валерий АНИЩЕНКО *

МОНОЛИТ

(Василий СЕЛЮНИН. Вариация на тему «ПОСАДИЛ ДЕД РЕПКУ»).

Его зовут «отцом клуба», поскольку В. Анищенко был первым его администратором. Много хороших юмористов вышло с его помощью из этого «родительского гнезда». Известно, что первые шаги — самые трудные. Но и самые памятные. Поэтому и не забывает нас первый завклубом.

Данный огород не имеет исключительного значения для всей экономики в целом, но он и не исключение из общей послереволюционной истории, создавшей на одну репку целый монолит бюрократического управления. Для решения хозяйственно-огородных задач приходилось создавать огромное количество инспекторов, учетчиков, лекторов, уполномоченных, агентов, милиционеров. Была создана даже чрезвычайная комиссия по редьке и репке (Чекредрепка).

Армии и трудлагерям требовалась пища. С разрушением экономического механизма движущей силой прогресса на селе стала депеша в смычке с циркуляром. Вот постановление «Об уборке и заготовке сельхозпродуктов», регламентирующее уборку репы:

1. Установить, что уборка репы должна производиться при наличии полной зрелости вершков и корешков. Не допускается перезревание последних, а также загнивание.

2. Обеспечить своевременное выполнение копательно-вытягивательных операций в строгой хронологической последовательности.

3. Убирать репу не позднее 1 ноября, не менее 20 корнеплодов с 1 кв. метра.

Позволительно спросить, а если репа не поспеет? Легко представить, сколько служилого люда кормится вокруг репки. Дед первым понял пагубность инструкции и притворился неграмотным. Поэтому и репа выросла без инструкции на славу.

Но только она подросла — тут и набежали плановики-учетчики, 18 миллионов гвардейцев-управленцев, ярых противников перестройки. Нынешний аппарат рос куда быстрее, чем репка, и в короткое время по темпам роста вышел на первое место в мире. Конвейер действует четко: верхи пишут, низы — отписываются. Сто миллионов бумаг. Для чего они? А в это время деду не с чем сходить из-за дефицита бумаги по нужде.

Нужна революция. Мой инструментарий несколько грубоват, но он верен, иначе стагнация хозяйства возьмет нас за горло, и мертвецкая хватка бюрократа приведет к упадку. Другой наш враг — социальная инертность. Надеемся на добрых начальников, которые придут и вытянут репку.

— Что же будем делать? — спросил я у деда, пожимая натруженную руку.

— Тянуть, Василий, тянуть будем. Вот вытянем — тогда что делать будем? Все магазины репкой забиты... А может, ее и садить не надо, — засомневался дед. — может, лучше картошку?

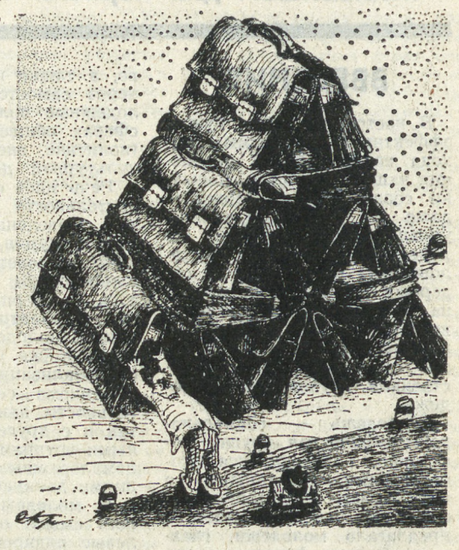

Рисует Сергей АЙНУТДИНОВ

Работы свердловского карикатуриста Сергея Айнутдинова увидели свет на страницах альбома карикатур «Шутки в сторону, или Время улыбнуться всерьез», который недавно был выпущен издательством «Прогресс».

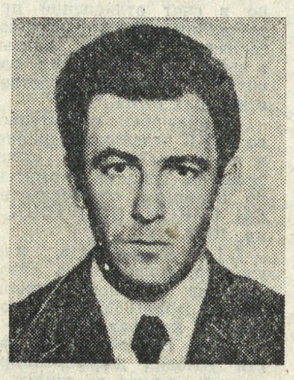

«Шпаги в масле» — название интригующее. Поэтому книга Бориса Матюнина довольно быстро была раскуплена. Не менее интригующе названа и очередная выходящая в этом году — «Почему нам весело». Хотя, нам кажется, это довольно трудно объяснить...

Борис МАТЮНИН

ТРИДЦАТОЕ ФЕВРАЛЯ

Р-р-а-з! Делаю выдох и с волнением нажимаю ручку массивной полированной двери с табличкой: «Главный редактор».

С кресла проворно соскальзывает упитанный человечек с блестящими воробьиными глазками. Он огибает стол и спешит навстречу с объятиями. Такое впечатление, что перед ним не молодой, незнакомый автор, а собственный блудный сын.

— С чем пожаловали, молодой человек? Не стесняйтесь! Я люблю сразу — быка за рога!

— Сразу так сразу, — соглашаюсь. — Вот, принес на ваш суд произведение.

— И как называется гениальный опус?

— «Тридцатое февраля».

— Да что вы?! Действительно «Тридцатое февраля»?

Главный закатывается обратно за стол. На несколько секунд утыкается лицом в бумагу.

— Присаживайтесь! Скажу прямо в лицо, молодой человек, это смелая авторская заявка! Но...

Он вертит, щупает листок пальцами.

— Но, помилуйте, юноша, ведь тридцатое февраля не бывает. С одной стороны, конечно, подкупает новаторский замах вашей вещи, но с другой?

— Это сатирический прием, вымышленная гипербола, я хотел высветить...

— Откуда известно, а вдруг будет? — запротестовал я.

— Э, нет! Абсурд! Наши консультанты по календарям уверены: в ближайшее время тридцатое февраля не наступит. Эх, молодость! Лично я советую начинающим не так писать произведения.

— А как?

— А вот так! — Он вытащил из папки несколько листов высококачественной бумаги. — Недавно занес известный мастер. Уникальный триптих.. «Первое мая. Восьмое марта. Седьмое ноября». Мы включили в план следующего года. Читайте. — Он протянул один из трех листков.

На белом фоне было добротно выведено. «Первое мая». Чуть ниже напечатано — «вторник».

— Чувствуете? — главный заговорил с вдохновением. — Произведение кричит о весне. О жизни! А какова дьявольская точность реалий! Ведь в следующем году обязательно подойдет Первое мая! Вы согласны?

— Пожалуй, да.

— Вот видите! Мастер провидчески указал в своей работе не только о наступлении во втором квартале будущего года Первого мая, но и что оно грядет именно во вторник. Поразительный, снайперский выстрел! А как органично, восхитительно, просто легло в ткань скупого повествования это поистине народное слово — вторник! Обратите внимание на красивый творческий почерк писателя в цвете!.. А вас, знаете ли, куда-то не в ту степь занесло с этим «Тридцатое февраля».

— Значит, я создал словесный хлам?

— Я этого не утверждал. Не огорчайтесь. Девожите равнение на мастера. Рекомендую начать с обобщения будничных примет сегодняшнего дня. Попробуйте создать «Пятнадцатое января», «Десятое апреля». И разнообразьте письмо. Романтикам, любителям горных вершин укажите часы восхода, захода солнца, широту, долготу. Можете добавить юмор в коротких штанишках — народ ценит анекдот, меткое словечко. Домохозяйкам — кулинарный рецепт и советы по укреплению семьи. Словом, опыт придет.

— А что делать с этим?

— Сожгите. Как Гоголь. Или доработайте до «Двадцать девятое февраля». Мы охотно и регулярно — раз в четыре года — публикуем это под рубрикой «Даешь високосный год!»

— Но ведь в календаре можно поместить только одно такое произведение?

— Ошибаетесь! Напомню — издание наше многопрофильное. Есть женский календарь, спортивный, этикетический, молодежный. Места хватит всем.

* Фотографии авторов, фамилии которых помечены «звездочкой», будут опубликованы в юбилейном номере газеты.

Следующий номер газеты выйдет 9 июня с. г.

Редактор В. ЕФИМЧИК.

Владимира Холобка представлять особенно не надо, поскольку он недавний администратор нашего клуба. Административные методы в его творческой работе сказываются до сих пор. Он, например, заставляет «Гласность Ивановну» (вышедшая книга) ходить «Босиком» (выходящая книга).

Владимир ХОЛОБОК *

В ГЕНЕАЛОГИЧЕСКИХ ДЕБРЯХ

Ох, и запутанная жизнь пошла. Вот раньше я всегда думал, что в нашей многонациональной стране живут две национальности: русские и нерусские. Причем по Сталину — Брежневу выходило, что все должны жить одинаково. Так и жили. А тут вдруг выяснилось, что у нас живут еще армяне и азербайджанцы. Откуда они взялись? И даже латыши и эстонцы.. Елки-палки.. И везде такое началось, что сейчас осталось одно спокойное место — Северный полюс. И то там два белых медведя грызутся. Потому что один вроде бы желтее другого.

И чувствую я, с американцами мы подружимся, а сами внутри передеремся. Так, что американцам дружить будет не с кем.

Очень запутанная жизнь. Я сына перед сном на горшок посадить не могу. Наотрез отказывается.. Говорю ему:

— Так ведь обмочишься ночью.

— Ну и что, — говорит. — хоть и обваляюсь! А свобода дороже.

Очень сложная жизнь. Я сам всегда себя русским считал. И по паспорту и по морде. Но недавно объявился у меня родной брат. По фамилии Кобылец-Оглы. Отыскал он меня где-то на Урале и с порога закричал:

— Коля, я ж твой родной брат Вася, грек из Финляндии.

Я спрашиваю:

— У тебя какая фамилия, Вася?

Он говорит:

— Кобылец-Оглы.

Странное дело — моя фамилия. Но я же чисто русский, а он чистый грек из чисто Финляндии. Я засомневался А он разворачивает бумагу, и там написано: «Генеалогическое древо рода Кобыльцов-Оглы».

— Вот, — говорит. — смотри, здесь все твои бабки-прабабки и дедки-прадедки.

Я как глянул — у меня лысина поседела. Оказывается, одна прабабка у нас азербайджанкой была. У меня кровь сразу закипела, и невольно слова вырвались:

— Если человек светопки на базар торгует, разве это плохо? Это чудесно. Поэтому я умру, но не отдам Карабах этим армянам.

А брат Вася дальше листочек показывает. Я смотрю — а там прадед мой армяном числится.

— Ах ты, — говорю, — Карабахх-ты, — говорю, — умру, но заберу Карабах у азербайджанцев.

Но тут прабабка азербайджанка во мне опять заговорила, и у меня в крови такая война между армянами и азербайджанцами пошла, что я сам себе морду бить начал.

А брат Вася меня разнял, успокоил и говорит:

— Смотри дальше.

Я смотрю. Второй прадед — латыш.. И я сразу почувствовал такое недоверие к этим русским! Нашим латышским воздухом дышут, в нашем море купаются.

Все, — говорю, — отделяемся, хватит, намыкались. Долой рубли! На наши латышские доллары жить будем.

А брат Вася опять меня разнял и дальше листочек показывает.

Я говорю, брат Вася, не буду я смотреть твой листочек. Иначе я сейчас сам себя убью, зарежу, повешу, уничтожу и утоплю.

Он говорит, да посмотри. Интересно же свои корни узнать. Я думаю, последний раз взгляну, кто там у нас третий прадед был, и все. Взглянул и сказал:

— Так це шо ж теперь робыты? И за кого же тепер воюваты?

А брат Вася говорит:

— Но самое интересное — это кем у нас третья прабабка была. Взгляни.

Я говорю:

— Не буду!

— Да ты взгляни, кем она была?

— Кем? — говорю, — обезьяной?

— Нет.

— А кем? Негром?

— Да нет, она была русской.

— Русской? Прабабушка моя родная! Одна ты у меня осталась. Спасибо тебе, моя милая. Вася, выбрось бумажку, не морочь мне голову.

НАШЕ СПРАВОЧНОЕ БЮРО

АКАДЕМИЧЕСКИЙ ТЕАТР ОПЕРЫ И БАЛЕТА им. А. В. Луначарского
Сегодня ЩЕЛКУНЧИК вместо объявленного ранее ВЕЧЕРА БАЛЕТА.
Билеты действительны.
9-VI в 15 час. ЧИПОЛЛИНО
вечером КАМЕРНЫЙ КОНЦЕРТ

АКАДЕМИЧЕСКИЙ ТЕАТР ДРАМЫ
Сегодня и 9-VI ВИШНЕВЫЙ САД

АКАДЕМИЧЕСКИЙ ТЕАТР МУЗЫКАЛЬНОЙ КОМЕДИИ
Сегодня ЫЫГАН-ПРЕМЬЕР
9-VI ПРИНЦЕССА ЦИРКА

ТЕАТР ЮНОГО ЗРИТЕЛЯ им. Ленинского комсомола
9-VI в 10 час. 30 мин.
БЕЛОСНЕЖКА И СЕМЬ ГНОМОВ

СВЕРДЛОВСКИЙ ЦИРК
Аттракцион
«ДРЕССИРОВАННЫЕ МЕДВЕДИ»
под руководством
Галины и Михаила ПЕТРЕНКО.

КИНОКОНЦЕРТНЫЙ ТЕАТР «КОСМОС»
Американский вестерн
«ВЕЛИКОЛЕПНАЯ СЕМЕРКА»
(две серии).
Сеансы: 8-45, 11, 15, 19.

СЕГОДНЯ В КИНОТЕАТРАХ:
СОВКИНО — В городе Сочи темные ночи.
ОКТЯБРЬ — Семья.
САЛЮТ — «Авария» — дочь мента.
ТЕМП — «Авария» — дочь мента.
УРАЛ — Сладкие грезы. На окраине Парижа. Кабаре. ВИДЕОЗАЛ — Человек дождя. Смертельное оружие. Полуночный экспресс.
ДК им. ДЗЕРЖИНСКОГО — Никина династия.
ДК им. СВЕРДЛОВА — Заколдованный доллар.
МИР — Мой муж — инопланетянин.
ДРУЖБА — Встреча (две серии). Частный детектив, или Операция «Кооперация».
БУРЕВЕСТНИК — Мой муж — инопланетянин.
КОМСОМОЛЕЦ — Никина династия.
СОВРЕМЕННИК — Частный детектив, или Операция «Кооперация».
ЗНАМЯ — Влюбленный мужчина. Сто солдат и две девушки.
РОДИНА — Стеклянный лабиринт.
ЮЖНЫЙ — Фанат.
Им. МАЯКОВСКОГО — Чаша терпения.
СТРЕЛА — Модернисты.

ДНЕВНЫЕ КУРСЫ ПО ПОДГОТОВКЕ К ПОСТУПЛЕНИЮ В ВУЗы
ПРИ УРАЛЬСКОМ ИНСТИТУТЕ ИНЖЕНЕРОВ ЖЕЛЕЗНОДОРОЖНОГО ТРАНСПОРТА им. Я. М. Свердлова
начнут работу 25 июня (3-недельные курсы) и 2 июля (2-недельные).
Они будут работать ежедневно, кроме воскресенья, с 9 час, помогут вам качественно подготовиться к вступительным экзаменам по физике, математике и литературе.
Заявления принимаются ежедневно, кроме выходных, с 9 до 17 час. 30 мин. по адресу: Свердловск, ул. Колмогорова, 66, комн. 256.
Справки по телефону 57-55-58.

ПОГОДА

8—9 июня по области ожидается переменная облачность, 8-го местами кратковременные дожди с грозами. 9-го ветер юго-западный. 5—10, при грозах порывы 15—20 метров в секунду. Температура воздуха ночью 8—13, днем 18—23. 8-го 13—18 градусов тепла

НА СМЕНУ!
Индекс 53800

Адрес редакции:
620219
Свердловск, ГСП-153
ул. Тургенева, 13.
Дом печати, 12-й этаж.
Редакция газеты «На смену!».

Наши телефоны:
приемная 51-28-61
зам. редактора 51-38-75
отв. секретарь 58-95-48
новости 56-17-51, 56-17-71

ОТДЕЛЫ РЕДАКЦИИ:
секретариат 56-37-28
экономики 56-17-70
коммунистического воспитания 56-17-73
специальный корреспондент 58-92-41.
учащейся молодежи 58-93-89
комсомольской жизни и молодежных проблем 51-60-84
культуры 51-10-66
спорта и военно-патриотического воспитания 58-92-37
51-39-09
писем 56-91-23, 56-17-50
«Инфорс» — 56-91-16
рекламы и объявлений 56-91-34.

Газета выходит 250 раз в году ежедневно кроме воскресенья и понедельника. Печать высокая. Объем 2 п. л. Тираж 185 тыс. экз. Типография изд-ва «Уральский рабочий» 620219, Свердловск, пр. Ленина, 49

НС 23656. Заказ № 5189.