Качканар получил рекордный бюджет С.06

новый Качканар

Честно обо всём

16+ ул.Свердлова, 10 новыйкачканар.рф №51 (514) 27.12.2023 г.

уральская кухня

Туристов надо завлекать кулинарными шедеврами

С.02-03

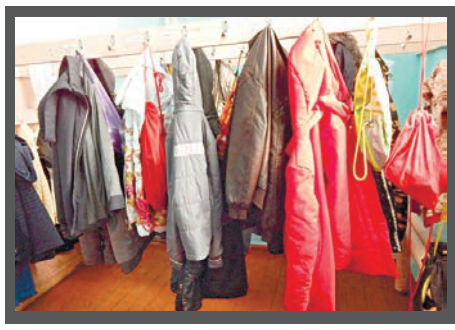

инцидент С.05

Прокуратура проверила школу №5, где у ребёнка украли вещи

Не переживать своё горе в одиночестве

С.07

В мэрии провели первую встречу с родными погибших качканарцев

охранная организация
САФЕТИ
УРАЛ

ИДЕТ НАБОР ОХРАННИКОВ
НА ВАХТУ
З/п 70 000 - 95 000 руб.
На руки!
(За рабочий месяц вахты)
+7 (912) 236-47-66

Только с УЧО 4-6 разряд

финансы

На сколько повысился индекс «Оливье»

С.13

Завлечь туристов кулинарными шедеврами

Журналист «Нового Качканара» позавтракала вместе с Яковом Можаевым и поняла, что еда может быть не только вкусной, но и информационно полезной

Фото Владимира Жабрикова

Яков Можаев умеет вкусно рассказывать о еде

Весной этого года продюсерский центр «Лад» начал съемки третьего сезона проекта «Можно! с Можаевым». Очередную серию гастрономический критик Яков Можаев приехал снимать и в Качканар. «Новый Качканар» подробно писал и о самих съемках, и о том, что из этого получилось – о фильме «Эффективное жертвоприношение».

У «Нового Качканара» и команды Якова Можаева завязались тёплые дружеские отношения. И вот в декабре редакция получила приглашение на бизнес-завтрак в екатеринбургский ресторан «Корова». Цель встречи — развитие туристической привлекательности Свердловской области и легендирование ресторанного бизнеса Урала. Гостями встречи были представители ресторанного, гастрономического и туристического бизнеса Екатеринбурга и Свердловской области.

В меню завтрака были:

— *Алапаевский омлет «Петя Чайковский» с грибным ералашем и свежей зеленью,*

— *Зеленые оладьи из сезонных овощей с деликатным мягким сыром по местным традициям,*

— *Паштет из телячьей печени уральского герефорда на хрустящей гренке,*

— *Уездная шанежка на тертой печёной картошке с копченой сметаной,*

— *Деревенская слоеная коврижка на сезонном разнотравном меду.*

Можно было всё это съесть за полчаса и разойтись, но Яков Михайлович так интересно рассказывал предысторию каждого блюда, что сначала хотелось слушать, а уже потом кушать.

Развивать туризм гастрономический

— Гастротуризм — это не только про поесть, — начал свой монолог Яков Можаев, пока гости пили кофе. — Когда мы смотрим красивые места, мы пользуемся зрением. Когда мы пришли в музей, где можно что-то потрогать, мы пользуемся зрением и осязанием. Гастрономия позволяет нам задействовать весь спектр ощущений, которые вообще отпущены человеку. Зрение, запахи, осязание, вкусы и даже слух. Потому что воспоминание, когда вам на скворчащей сковородке выносят фахитос, вы не забудете никогда, они у вас прошьются вместе со всем остальным.

Омлет «Петя Чайковский» готов

Человек может забыть всё что угодно, может забыть, в каком году Гауди построил свой домик, человек может забыть, кто в этой стране был императором, но вкус, который его удивил и очаровал, он не забудет никогда. Посмотрите, люди уже в преклонных годах вспоминают запах и вкус той печеной картошки, которую пекли в детстве на костерке.

Как человек, знающий толк в еде, Яков Можаев ратует за то, чтобы вместе с развитием туризма промышленного, исторического, природного Свердловская область могла бы развивать и туризм гастрономический. И предпосылки к этому у нас есть.

— Человек приехал и посмотрел на уральский завод один раз — и закрыл для себя эту тему. Но если он попал в правильный ресторан, ориентированный на незамыленную оригинальную и уникальную кухню, который работает сезонно, у которого изменяется меню в зависимости от того, какие продукты нынче самые спелые и самые вкусные, то человек может ездить в эти места годами.

Найти уникальный продукт

В 2022-2023 годах команда шоу «Можно! с Можаевым» совершила гастрономическую экспедицию-исследование по 30 городам Свердловской области.

— Мы ездили по городам, искали кулинарные изыски, и что греха таить, очень часто не находили, — делится своей печалью Яков Михайлович. — Когда я беседовал с местными рестораторами по этому поводу, они говорили: мы не очень умеем, у нас так повелось. В результате поездок у меня родился простой алгоритм тех шагов, которыми надо идти, чтобы развивать гастрономический туризм и зарабатывать на нём.

Что же предлагает Можаев и компания? В первую очередь, нужно выделить что-то уникальное, что-то такое, чего нет больше ни у кого. Для этого нужно собрать информацию, что есть и что было на этой территории. Это может быть ягода, гриб, рыба и так далее. Затем найти уникальный рецепт. И это тот базис, от которого нужно оттолкнуться.

— Зачастую это может быть один продукт. Например, неженские огурцы или Белёвская пастила. Если говорить про Белёвскую пастилу, то буквально за 10 лет трое барышень, которые производили 100 кг пастилы в месяц, превратились в холдинг, в мощную промышленную структуру, которая на текущий момент производит около 10 тысяч тонн продукции в год. Они имеют филиалы, они имеют шикарный брендинг. Они имеют прекрасные финансовые показатели. 10 лет – и готов бренд федерального уровня.

Процесс заменяет результат

И это один из шагов к успешности, считает Яков Михайлович.

— Если вы приезжаете летом и видите моцареллу с помидорами — это одно

Ресторан «Корова» собрал представителей ресторанного и туристического бизнеса

дело. Но зимой — это уже совершенно другое дело. Както я приехал в один город и увидел бабушек, которые продавали отличные яблоки. Берёшь яблоко, нюхаешь – и прямо парфюмерный магазин. Когда я зашёл в заведение, неожиданно увидел, что мне из яблока Гренни Смит чего-то там нарезали, а этот сорт яблока имеет консистенцию незрелой репы.

Я говорю повару: «Милый, а может выйти на улицу, подойти к этой бабушке, взять у нее этих яблок и что-то с ними предпринять? Потому что это же в разы вкуснее!» Он смотрит на меня и думает: вот я глупый какой, прошу какой-то вкус. А у него уже алгоритм. Он же покупает это всё через специальные фирмы, с сертификатами. И в результате у него всё получается хорошо с документооборотом, и он абсолютно чист перед законом. А та еда, которую он сделал, — это даже не еда, а набор белков, жиров и углеводов, не имеющая никакого вкуса, на неё ни один турист никогда в жизни не приедет, об этом он думает в последнюю очередь. В итоге процесс заменяет результат.

Мне, как туристу, абсолютно всё равно, где он взял эти яблоки. Мне хочется, чтобы было вкусно. И тем людям, которые живут в этом городе, тоже хочется, чтобы было вкусно. И это самая главная задача. Каким образом он исхитрится и обелит приобретенные у этих бабулек яблоки, это совершенно неважно. Если не располагаешь возможностью изменить закон, то надо придумать что-то такое, чтобы и закон не нарушить, и гостя накормить.

«Петя Чайковский» — омлет с историей

Итак, первое поданное нам блюдо – Алапаевский омлет «Петя Чайковский» с грибным ералашем и свежей зеленью. Пока мы определяли, из какой зелени ералаш, Яков Михайлович начал свой рассказ:

— Маленький Петя Чайковский любил собирать грибы, у него была строгая гувернантка. И он, чтобы не заниматься с ней, рано утром с дворовыми ребятами убегал в лес. И к завтраку он возвращался из леса с разными грибами, отсюда и название блюда «ералаш». Кухарка этому обстоятельству была очень рада. Она их чистила и нежно притомляла со сливками. Алапаевские сливки тогда были в большом почете, потому что породы коров там были отменные. Отборные яйца взбивались и протомленные в сливках грибочки закладывались внутрь. Сверху насыпалась зелень.

Так получилось, что такая причуда сопровождала Чайковского всю жизнь. Каждая кухарка, которая работала в их доме, умела готовить этот омлет, зная, что Петр Ильич трепетно относится к этому блюду. Мало того, во время поездок, когда он жил в разных отелях, он всегда просил приготовиться именно такой омлет и имел долгие беседы с рестораторами, как лучше его приготовить. И так как география его путешествий была достаточно велика, то не только в России, но и за рубежом в ресторанах отелей появилось такое блюдо «Омлет по-чайковски». Венцом славы стало появление его в меню легендарного ресторана «Славянский базар» в Москве, где этот омлет стал неотъемлемой частью приятного и интеллигентного завтрака людей, достигших определенных степеней финансового просветления. Так что перед вами не просто омлет, а омлет с огромной историей.

Оказалось, что съесть омлет не просто вкусно, но и интересно.

Уральское блюдо — оладушки с сыром

Уральская кухня – это про выживание

Пока мы рассматривали грибы в омлете, официанты принесли следующее блюдо — зелёные оладушки с сезонными овощами.

— Оладушки — это очень уральское блюдо. И я сейчас расскажу почему, — заинтриговал всех Можаев. — Уральская кухня — это не про спелость, не про сочность, это про выживание. Урал – это край рискованного земледелия. Именно поэтому местные племена не рассматривали овощи как элемент питания. Они больше были по мясу и рыбе. Интрига тут вот в чем. Продукт, если он обладает могучей консистенцией, нужно как-то приготовить. Такой продукт нуждается в долгой термической обработке либо в какой-то заготовке, например, репа, редька, капуста. А хочется же быстрее! Мало того, те люди, которые стояли у истоков уральского заводского дела, прекрасно понимали, что результативность работников полностью зависит от питания. И Василий Татищев понимал это как никто. Он был человеком очень образованным и точно знал, как сделать из дешевого и не сразу съедобного продукта вкусно, питательно и недорого. Этому он научился в Бреслау, где жил и учился в университете.

По словам Можаева, одной из самый ценных вещей, необходимых в обиходе, Татищев считал тёрку. Берем любой жесткий продукт, натираем его на тёрке — и вот уже у нас есть прекрасные вкусные оладушки.

— И он, встав у руля уральских заводов, сразу издал указ начинать производить бытовой кухонный инвентарь, в частности, тёрки. Так что папой тех оладушек, которые вы сейчас едите, можно считать Василия Татищева. Вторая часть в этом рецепте — это сыр. И тут нужно понимать специфику заводской жизни. Если рабочий заводит себе корову, а корова — это маленький завод по производству молока — то и проблем с ней, как с маленьким заводом: её надо пасти, под нее нужно заготавливать корм на зиму. Она требует к себе большого внимания. И волей-неволей отвлекает рабочих от выполнения квартального и годового плана. Свинья — зверь хороший, но, по мнения Татищева, а потом и Де Геннина (а это, может быть, единственное, в чем они сходились) была отвратительна, потому что зверюшка грязная, наглая, норовит лечь на проезжей части.

В чем они еще сходились, так это в том, что коза и кролик – звери полезные и вполне могут быть культивируемы в домашних хозяйствах заводчан. И поэтому козьи сыры вошли в обиход заводского Урала как нельзя лучше. И стали той белковой составляющей, которая готовилась просто и была очень разнообразной. На момент 1912 года на обжорных рядах рынка было представлено более 500 видов сыра.

А всё вместе – оладушки с сыром и зеленью – рождает по-настоящему уральский приятный, легкий, сытный и очень занятный вкус.

Паштет – это прыжок в вечность

Хочется поделиться с читателями еще одной гастроисторией про мясной паштет с брусничным вареньем.

— Мясное производство на Урале было достаточно объемным, с хорошими традициями, — начал рассказ Можаев, пока мы определяли, каким же вареньем приправлен паштет. — Кормовой базы было много, и она была травяная. Много коров давали очень много молока. Были лавки, занимавшиеся исключительно торговлей паштетами. Для телятины паштеты становились прыжком в вечность. Потому что технологий хранения и заморозки тогда ещё не было. Холодильники появились в середине 20 века. А до этого единственным способом как-то заготовить мясные продукты была засолка, копчение и паштетные истории. И вот тут-то для паштетов наступил уральский ренессанс. Блюдо было изысканное, продукт хранился долго, а разные местные добавки привносили в базовый рецепт совершенно чарующие изменения. Например, паштет со сморчками или паштет на ирбитском трюфеле. Всё это было очень круто. Но высшим пилотажем всё-таки считались паштеты недержаные, то есть не приспособленные для долгого хранения. Если паштет приготовлен прямо сейчас, только с кухни и сразу на стол – это ценилось многократно. Перед вами паштетик прямо из-под ножа повара. Что-то подобное подавали в банкетах дворянского собрания в Екатеринбурге в конце 19 века, либо на стол у известных купцов Агафуровых, которые были большими хлебосолами и прекрасно разбирались в высокой кухне.

Затем были не менее интересные рассказы Якова (с дегустацией) про уральскую уездную шанежку с картошкой и деревенскую слоеную коврижку с мёдом.

Заманим туристов кухней

— Мы не можем пригласить на Урал позагорать или искупаться в море. Урал — это что-то таинственное, загадочное, спрятанное, это истории из разряда перевала Дятлова, — убежден Можаев. — Это поход Ермака, это рассказы о каких-то жутких теремках бабы Яги или о Золотой Бабе. Вот тогда уже зарождались тайны и легенды про Урал.

Тайны и легенды — это то позиционирование Урала, которое было всегда. И продолжилось Маминым-Сибиряком и Павлом Бажовым. За счет его сказов Урал стал известен на весь мир. Возьмите современного писателя Иванова. Сейчас по его книгам открываются целые туристические маршруты, и это помогает нашему региону развиваться. Это круто — сделать наш Урал произведением искусства.

И одной из составляющих тут можно сделать и уральскую кухню. Но, к сожалению, пока это только планы. Яков Можаев рассказал, как он приехал в Билимбай, на родину известного во всём мире блюда «Бефстроганов», и не нашел его ни в одном кафе города. А ведь это можно было бы сделать фишкой туристического маршрута для Билимбая.

А чем интересным, необычным и чисто уральским могли бы накормить гостей качканарцы?

Лариса Плесникова

Победили самые талантливые

16 декабря коллектив восточного танца «Восточная империя» впервые принял участие в международном конкурсе «Млечный путь» в Екатеринбурге.

«Восточная империя» —это коллектив восточного танца под руководством опытной танцовщицы, призера многочисленных конкурсов в разных номинациях восточного стиля Светланы Колчиной.

— Эта была первая серьезная поездка моего коллектива, в котором занимаются артистки разного возраста, от детского сада и до взрослых, — говорит **Светлана**. — Программа мероприятия была насыщена и разнообразна. Зрители наслаждались интереснейшими выступлениями восточных красавиц. Все участницы были достойны призовых мест, но победили действительно самые талантливые. Наши достижения — три первых места и одно второе. Поздравляю свой коллектив и родителей с отличными результатами.

Чемпион среди шахматистов

23 декабря в поселке Баранчинский прошел новогодний турнир по шахматам.

В нем приняли участие дети разных возрастов из Кушвы, Баранчи и Качканара.

В старшей группе состязались юные шахматисты 2009-2012 года рождения. Чтобы выявить победителя, пришлось провести дополнительный матч между двумя игроками, которые в основном турнире набрали одинаковое количество очков. В итоге первое место занял качканарец Максим Безденежных.

Все участники турнира были награждены сладкими новогодними призами.

Волейболисты стали бронзовыми призёрами

23 декабря на волейбольной площадке Теплогорского Дома культуры прошел турнир памяти Н.А.Неустроева, в котором приняли участие четыре команды.

Качканарская команда «Никс» привезла домой бронзовые медали.

По окончании турнира Иван Шпак, который является тренером нашей команды и был хорошим другом Николая Алексеевича, презентовал командам Кубки памяти в честь безвременно ушедших из жизни любителей волейбола Горнозаводского района и Свердловской области.

Самбисты дали хороший бой

22-23 декабря в Нижнем Тагиле, в спортивном комплексе «Алмаз», прошли XVI традиционные областные соревнования по самбо среди юношей 14-16 лет. Турнир собрал около сотни лучших самбистов из девяти городов Свердловской области.

Качканарские самбисты смогли дать хороший бой на ковре и показали лучшую свою борьбу. Так, Илья Ползунов и Артём Ежов завоевали золотые медали, а Николай Ушаков стал бронзовым призером.

Соревновались лучшие баскетболисты школ

С 11 по 18 декабря на базе школы №7 прошли соревнования по баскетболу среди учащихся в зачёт Спартакиады школьников.

По итогам соревнований среди юношей в первой группе первое место заняла команда школы им.К.Н. Новикова, серебро завоевали учащиеся лицея №6, на третьем месте — школа №2.

Во второй группе победителем стала команда школы №3, второе место заняли ребята из школы №5.

Среди девушек в первой группе золотые медали завоевали ученицы школы им. К.Н. Новикова, на втором месте — команда школы №7, третьими стали девочки из лицея №6.

Во второй группе победителем стала команда школы №3.

Вольным стилем по большой воде

24 декабря воспитанники спортшколы «Ритм» приняли участие в первом этапе Кубка по плаванию Серовского городского округа.

Всего в соревнованиях приняли участие более 200 спортсменов из городов области.

Ребятам нужно было преодолеть дистанцию 800 м вольным стилем по большой воде в бассейне 50 м.

По итогам борьбы среди девушек 2010-2011 г.р. Екатерина Ушакова заняла второе место. Победителем среди юношей 2008-2009 г.р. стал воспитанник школы «Ритм» Эмир Хасанов, на данный момент Эмир тренируется в Екатеринбурге.

В шестёрке сильнейших Виктория Будько и Арсений Котцов, он, немого уступив третьему месту, пришел к финишу четвёртым.

Поздравляем ребят и желаем дальнейших успехов в спорте!

Светлана Логинова

Самбисты прошли отбор на первенство России

В Верхней Пышме прошло Первенство УрФО по самбо среди юношей и девушек 16-18 лет, юниоров и юниорок, боевое самбо 18-20 лет, чемпионат Уральского Федерального округа по самбо среди мужчин, женщин, боевое самбо старше 18 лет.

Фото СШЕ «Атлант»

Поединки прошли во Дворце самбо и единоборств с 14 по 17 декабря.

Данные соревнования собрали команды из Свердловской, Курганской, Челябинской, Тюменской областей, ХМАО-Югра, ЯНАО, всего — 664 человека.

По результатам Первенства УрФО среди юношей и девушек 16-18 лет качканарские воспитанники СШЕ «Атлант» завоевали следующие награды: Илья Ползунов — серебро, Сергей Ползунов и Артем Елизарьев — бронзу.

Наши спортсмены отобрались и завоевали путевки на финал Первенства России, которое состоится в конце января 2024 года во Владивостоке.

Качканарские представители боевого самбо: мастер спорта РФ Ахмат Рахматов и КМС Артем Гайфутдинов достойно выступили в своих весовых категориях. Ахмат досрочно разобрался с соперниками и поднялся на золотую ступень пьедестала почета, Артем завоевал бронзовую медаль.

По результатам Чемпионата УрФО спортсмены «Атланта» также отобрались на Чемпионат России.

Юные биологи приняли участие во Всероссийском турнире

От нашего города участвовала сборная команда школ №№2 и 7 «Светофаза (7+2)».

Всероссийский турнир юных биологов проходил в Москве с 15 по 20 декабря.

В турнире принимали участие 24 команды из разных регионов России. В состав качканарской команды вошли Александр Курилов и Надежда Зиновьева.

Участникам турнира нужно было представить другим командам и членам жюри решение нестандартных задач по биологии.

В первый день состоялась жеребьёвка команд. Далее каждый день проходили два биологических боя, команда выступала в роли докладчика, оппонента и рецензента.

По итогам первых двух боев, все команды были разделены на две лиги — Сеньоры и Юниоры. Наша команда попала в лигу Юниоров.

На протяжении всех боев ребята достойно сражались, отстаивая решение задач. По результатам всех испытаний команда «Светофаза (7+2)» заняла 8 место из 16, получив похвальный отзыв.

Ученик 11а класса школы №2 Александр Курилов получил бронзовую медаль и Диплом 3 степени в личном зачёте.

Руководили командами Ирина Стративная и Ольга Репина.

Фото Елены Строгановой

Забег в новогодних костюмах

Вечером 20 декабря на площадке Дворца спорта состоялся традиционный новогодний забег в рамках Всероссийской акции «Здоровье в новый год».

В забеге приняли участие 12 команд. Участникам в красочных новогодних костюмах предстояло преодолеть три этапа, которые состояли из различных полос препятствий. Поддержать качканарцев пришли их родные и друзья.

Победительницей стала команда в составе Ивана Рыжова и Анны Юсуповой. Все команды были награждены новогодними призами.

Пауэрлифтеры впервые стали призерами чемпионата области

24 декабря в Нижнем Тагиле прошёл чемпионат Свердловской области по пауэрлифтингу в дисциплинах: жим и жим классический.

Наш город представляли спортсмены клуба «Локомотив», которые показали высокие результаты на соревнованиях.

По итогам турнира в классическом жиме среди ветеранов второе место занял Роман Шамриков. В весовой категории до 93 кг в упорной борьбе Богдан Михалицын также стал вторым. В жиме лёжа среди ветеранов 50-59 лет Алексей Ташлыков завоевал серебряную медаль. В весовой категории до 93 кг на третью ступень пьедестала поднялся Дмитрий Фурманенко. В весовой категории до 120 кг Дмитрий Рыжов занял первое место. Весомые очки команде принес Максим Русских, который стал пятым в весовой категории до 83 кг.

По итогам соревнований наша команда заняла третье место, что происходит впервые на чемпионате области по жиму лёжа.

Где можно запускать салюты

Единая дежурно-диспетчерская служба Качканара опубликовала перечень мест запуска новогодних фейерверков.

В список допустимых мест вошли:

- 11 мкр., западнее кафе «Боштан»;
- 10 мкр., в районе д.32 ниже кафе «Зазеркалье»;
- ул.Гикалова, стадион «Юность»;
- район Комбината бытового обслуживания (территория бывшей автостоянки);
- п.Валериановск, ул.Кирова, площадь у ДК «Горняк».

9 медалей турнира по каратэ — наши

24 декабря в Екатеринбурге проходил областной турнир по каратэ «Кубок «Динамо». Посвящён он был памяти тренера С.И.Гультяева и собрал более двухсот спортсменов области.

От спортшколы «Атлант» участвовало 13 спортсменов. По итогам турнира места распределились следующим образом: золото завоевали Богдан Саханский, Артём Симачков и Артём Кинжусманов; серебро у Ангелины Рябовой и Михаила Степанова; третьими стали Андрей Лобанов, Александрия Кинжусманова, Вика Шамарина и Иван Симачков.

В школе отказались помочь ученику, у которого украли вещи из гардероба

В Качканаре в школе №5 администрация образовательного учреждения отказалась помочь ученику, у которого украли вещи из гардероба.

Маме ребёнка ответили, что за оставленные в гардеробе вещи школа ответственности не несёт, пишет **АН «Между строк»**.

Выяснилось, что гардеробщика не было на месте, а камеры видеонаблюдения не работали. Согласно правилам учебного заведения, все вещи дети должны оставлять в гардеробе, взять с собой в кабинет верхнюю одежду они не могут.

«Школьная администрация не права. В Гражданском кодексе есть статья 294 «Хранение в гардеробах организаций». Школа обязана была принять все меры для обеспечения сохранности вещей, но этого не было сделано. Кстати, неработающие камеры видеонаблюдения — это не только защита от мелкого воровства, но и достаточно серьёзное нарушение антитеррористического законодательства», — прокомментировал ситуацию депутат Госдумы **Андрей Кузнецов**, который инициировал проверку по данному факту.

Её провели представители прокуратуры и Росгвардии. После проверки система видеонаблюдения в школе была приведена в порядок, а стоимость украденных у школьника вещей полностью компенсирована.

Волонтёры-медики провели в школах классные часы

19 декабря волонтеры-медики и педагог дополнительного образования Нижнетагильского филиала медколледжа провели интерактивные профилактические классные часы, посвященные важным аспектам здорового образа жизни для школьников 8, 9 и 11 классов в школах №3, 5, 7, 2, им.Новикова и Валериановской школе.

Целью классных часов было просветить учащихся школ о вреде вредных привычек, таких как курение, алкоголь и наркотики. Волонтеры делились с учениками информацией о том, как эти вещества влияют на организм, какие последствия они могут вызвать и как избежать подобных проблем. Студенты также рассказывали о том, какие альтернативы существуют для здорового образа жизни и какие положительные изменения могут произойти, если отказаться от вредных привычек.

Одной из важных тем, поднятых на этих классных часах, была личная гигиена. Волонтеры объясняли школьникам, почему поддержание чистоты и забота о себе являются важными аспектами здорового образа жизни. Они делились советами о правильном уходе за кожей, волосами, зубами и ногтями, а также о том, как правильно мыть руки и следить за собой.

Репродуктивное здоровье также было важной темой, обсужденной на этих классных часах. Волонтеры-медики рассказывали о физиологии развития и функционирования репродуктивной системы, а также о том, как правильно заботиться о своем здоровье в этом аспекте. Они делились информацией о методах контрацепции, предупреждении беременности и защите от половых инфекций, рассказав о возможных последствиях незащищенного полового контакта, таких как ВИЧ-инфекция, генитальный герпес, гонорея и другие заболевания, подчеркнув важность использования методов контрацепции как способа защиты и как средства предотвращения передачи этих инфекций.

Школьники смогли получить все необходимые знания и разобраться в актуальных вопросах, касающихся их здоровья.

Качканар получил рекордный бюджет

По словам Андрея Ярославцева, в бюджете учтены наказы избирателей

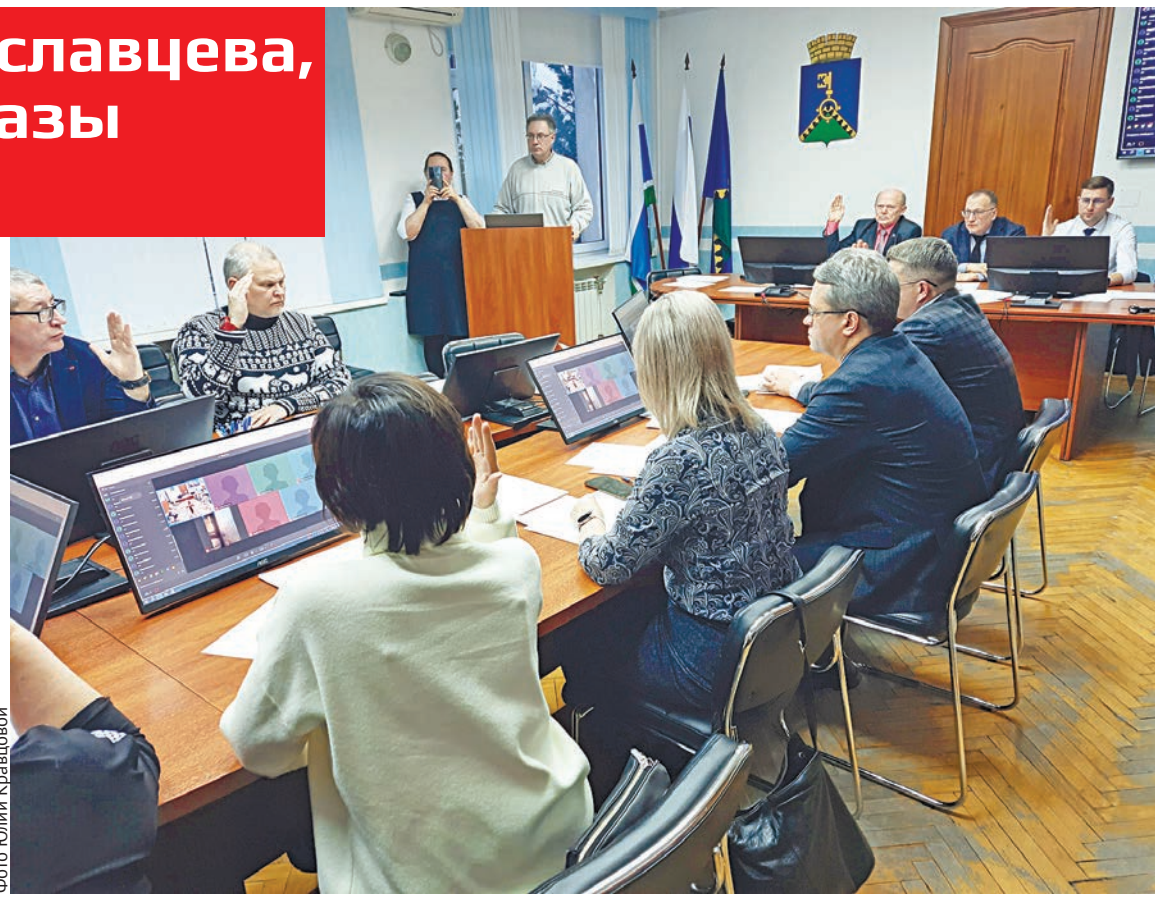
Фото Юлии Кравцовой

20 декабря депутаты городской думы приняли бюджет Качканарского городского округа на 2024 год и плановый период 2025-2026 годы.

Заседание вёл заместитель председателя думы Владимир Георгиев. Самого председателя думы Анатолия Ляпунова не видно в публичном пространстве с сентября этого года, с самих выборов. В думе пояснили, что Ляпунов с того времени находится на больничном.

Доходная часть бюджета составила 2 млрд 715 млн рублей, что является, можно сказать, рекордной суммой для нашего округа. Из них поступлений из областного бюджета на сумму 1 млрд 775 млн рублей.

Расходная часть бюджета — более 2 млрд 858 млн рублей. Дефицит бюджета составляет 143 млн 785 тыс рублей.

Крупная сумма из бюджета — 201 млн 800 тыс рублей пойдет в МУП «Горэнерго» на возмещение затрат, сформировавшихся в результате обеспечения населения услугами теплоснабжения, водо- и электроснабжения и водоотведения при эксплуатации инженерно-коммунальных сетей.

Функционирование главы обойдется горожанам в 3 млн 145 тыс рублей. На думский аппарат выделено 6 млн 355 тыс рублей, из них на председателя думы 2 млн 424 тыс рублей.

В резервном фонде запланировано чуть более 38 миллионов рублей.

На дорожное хозяйство и дорожный фонд заложено более 146 миллионов. Внушительная сумма уходит на ЖКХ — более 550 млн. рублей, куда входит ремонт и содержание муниципального жилого из нежилого фонда, снос домов и переселение граждан и ветхого жилья, программа энергосбережения и многое другое.

На проекты по благоустройству выделен 91 млн рублей.

Самый крупный кусок бюджетного пирога забирает по традиции сфера образования — 1 млрд 263 млн рублей. Эти деньги идут на функционирование школ, детских садов и учреждений допобразования.

Порядка 22 млн рублей выделено на молодёжную политику. Около 69 миллионов — на культуру.

Социальная политика съест 130 млн 377 тыс рублей из бюджета, а графа «Физическая культура и спорт» почти в 4 раза больше — 439 млн 319 тыс рублей.

По бюджету на 2024 год предусмотрено:

- капитальный ремонт Детской школы искусств
- завершение капитального ремонта д/с «Росинка» (4-44)
- завершение строительства Ледового дворца
- расселение 5-6 аварийных деревянных домов (адреса будут определены в 1 квартале будущего года)
- ремонты учреждений образования
- ремонт и реконструкция автомобильных дорог
- ремонт тепло- и водокоммуникаций
- реконструкция Аллеи спорта (3 этап — спуск к стадиону «Горняк»).

— У нас записан серьезный вопрос по выполнению проекта освещения 6а микрорайона, также внесены суммы в бюджет по ремонту внутриквартальных дорог. Конечно, не в сказке живем, и одним мгновением всё не изменится, но то, что эта работа начинается, очень важно, — прокомментировал на заседании по принятию бюджета **Владимир Георгиев**.

Андрей Ярославцев поблагодарил депутатов и представителей администрации за совместную работу:

— Это работа не одного месяца, и даже не одного года. Принята программа стратегического развития Качканара до 2035 года. Просто каждый год её обновляем, добавляются какие-то изменения, синхронизируем с программами федеральными и региональными. Бюджет получился сбалансированный, социально направленный, с большой инвестиционной составляющей. В том числе, учтены многие наказы ваших избирателей, — сказал **Андрей Ярославцев**. — Хотел бы еще привести цифры: бюджет 2024 года на 35 процентов больше бюджета 2023 года. Это наша с вами совместная работа, это уровень доверия жителей к нам, уровень доверия региональной и федеральной власти. Надеюсь, что все работы по принятым программам будут сделаны в срок и качественно.

Кроме того, глава отметил, что за пять лет бюджет города вырос почти в три раза.

— Бюджет растёт, а значит растут и возможности у города, — подытожил Владимир Георгиев. — В Качканаре появились новые предприятия, новые рабочие места, есть серьезная поддержка базового предприятия, начало работать новое месторождение. И несмотря на все аварии, трудности и неприятности, которые могут настигнуть любое муниципальное образование, Качканар на общем фоне выглядит неплохо. Хотя желательно, чтобы аварий у нас не случалось. Очень надеюсь, что 2024 год принесёт нам хорошие плоды и жители города увидят, что не зря оказали доверие главе и его команде, и то, что есть в городе власть, которая стремится к совершенствованию и к улучшению жизни людей.

Юлия Кравцова

Не переживать своё горе в одиночестве

В мэрии провели первую встречу с родными погибших качканарцев

Фото Елены Строгановой

25 декабря в администрации города прошла встреча с родственниками погибших на СВО качканарцев.

Всего в нашем списке 20 погибших и один считается пропавшим без вести. Встреча началась с минуты молчания.

Глава Андрей Ярославцев рассказал, какую работу администрация проводит с семьями погибших участников боевых действий предыдущих конфликтов (в Афганистане и в Чечне), и также обещал внимательно относиться к нуждам семей, потерявших родных в нынешнем конфликте с Украиной. В частности, речь идет о компенсациях, льготах, об установлении памятников, об увековечивании памяти погибших. А также сотрудники мэрии готовы оказать помощь во взаимодействии с разными инстанциями.

В этом году на погребение Минобороны выделяло 46 тысяч рублей. Средства на установку памятника компенсирует государство, но поскольку сумма небольшая, есть возможность поучаствовать в проекте «Журавли».

— В нашем городе уже сложилась традиция, есть народный проект «Журавли», который помогает устанавливать памятники погибшим в Афганистане и Чечне. Принцип простой: объявляется сбор средств, и собранные деньги добавляются к сумме, которую выделяет государство, — пояснил **Андрей Ярославцев.**

— Мы долго оттягивали проведение этой встречи, потому что для многих из вас это тяжелая утрата, давали возможность вам немного прийти в себя, — взял слово руководитель ветеранской организации **Дмитрий Порываев.** — Сейчас решили эту встречу провести, обговорить тонкие вопросы, которые возникли в связи с потерей вашего близкого человека. Поэтому мы на встречу пригласили специалистов соцзащиты, социального фонда, военкомата, медицины. Приехали вдовы погибших из Нижней Туры, которые создали свою организацию, я их пригласил, чтобы они рассказали, как они работают, поделились опытом.

В Качканаре серьезные традиции, до этого конфликта у нас погибло 18 человек в двух войнах: в Афганистане 6 человек и в Чечне 12 человек. Понимание, как город может выстраивать с вами отношение, у нас есть. Однако ранее мы имели дело только с солдатами, которые проходили по линии Министерства обороны. Сейчас у нас сложная ситуация, потому что есть люди, кто воевал в добровольческих соединениях, кто воевал в частных военных компаниях. Это тоже очень непростой вопрос.

Далее о вариантах помощи рассказали приглашенные на встречу специалисты.

— Вам всем выданы удостоверения как членам семьи погибшего участника боевых действий. Это является основным документом для предоставления мер социальной поддержки, — рассказала руководитель соцзащиты **Юлия Прокурова**. — По этому удостоверению вы являетесь федеральными льготниками. Кроме того, полагается областная ежемесячная выплата супругам, несовершеннолетним детям, родителям — в пределах 2 тысяч рублей, и ежегодное пособие на проезд 850 рублей. Остальные меры поддержки — за коммунальные услуги отвечает УГХ, есть выплаты Социального фонда.

О своих услугах рассказала директор центра соцобслуживания населения «Забота» **Алена Гареева**. Центр бесплатно окажет услуги соцобслуживания на дому для пенсионеров и инвалидов, а также в полустационарной форме — если есть необходимость в реабилитации.

Светлана Прима, руководитель службы Социального фонда в Качканаре, рассказала о праве членам семьи получать пенсию по потере кормильца, сейчас это 14 тысяч 306 рублей, а также о ежемесячных выплатах и пакете соцуслуг. Чтобы родственникам не запутаться в многочисленных нюансах, им раздали памятки с подробной информацией.

Представитель ЦГБ **Пётр Ремизов** сказал, что у них пока нет нормативных документов, по которым они могли бы работать с членами семей, но договориться в частном порядке всегда можно.

— Мы работаем в основном с ветеранами, с теми, кто пришел с ранениями. В настоящее время 6 человек находятся на реабилитации, кому-то уже выдали инвалидность, кто-то еще на подходе. Что касается членов семей погибших, у нас нет об этом информации, никаких реестров, мы даже не знаем, к какой категории их отнести. Когда законодательно определятся со статусом, тогда вопроса не будет ни по лекарствам, ни по медобслуживанию. Пока нормативных документов нет, все вопросы решаем индивидуально, по каждому случаю.

Военком **Сергей Миронов** обратил внимание, что по закону пока не все участники боевых действий имеют единый статус и право на одинаковые выплаты, но выразил надежду, что в дальнейшем этот момент будет урегулирован в законе.

— Мобилизованные и контрактники имеют право на все выплаты и льготы, а вот пребывающие в добровольческих формированиях имеют сейчас меньше выплат. Через фонд «Защита» выплачивается единоразовая благотворительная помощь. Мы стараемся помогать всем, как можем. Обращайтесь по любым вопросам, — сказал военком.

Одна из родственниц пожаловалась Сергею Миронову на сопровождающего, который должен был доставить в часть документы, но так, видимо, и не доставил.

— Те военнослужащие, которые приезжают сопровождать ребят, расписываются, что приняли документы, — ответил военком. — Есть ситуации, когда такие военнослужащие прибывают в воинскую часть — и всё. Или пропадают, или уходят на СВО. Ваш сопровождающий ушёл в самоволку, сейчас находится под судом. Обычно, по прибытию они должны отзвониться мне и доложить, что документы доставили. Но тут такой случай вышел.

Ещё одна женщина тоже рассказала о проблемах с документами и выплатами:

— У нас нет ряда выплат, я отправила заказное письмо командиру части, по трек-номеру смотрю, что оно получено 11 декабря, но на этом всё. Никакого ответа нет. И летом через вас письмо отправляли, то же самое. То есть они так могут? Что в этом случае делать?

Замглавы **Пётр Блинов** пояснил, что во вновь сформированных воинских частях возможна проблема со штабными работниками и текучка кадров.

— У меня предложение, чтобы документы не утрачивались и доходили до части, не теряя своей силы, надо отправлять через военную прокуратуру. Чтобы прокуратура брала это на контроль, — посоветовал Сергей Миронов. — Проблема в воинских частях действительно существует.

На встрече был председатель думы **Анатолий Ляпунов**, который также пообещал родным погибших всяческое содействие в решении любых вопросов. «Всегда доступен, всегда открыт», — сказал он.

Далее выступили **жены погибших из Нижней Туры**, которые создали общественную организацию помощи военнослужащим и их семьям:

— Так получилось, что наши мужья вернулись почти друг за другом. Была проблема с военкоматом, с документами, которые тоже постоянно терялись и не доходили. Мы стали друг друга поддерживать на этой теме. Потом мы писали обращения в военную прокуратуру по выплатам. Так появилась идея создания комитета. Сейчас у нас есть аллея славы, где похоронены наши мужья, отправляем гуманитарную помощь участникам СВО, ездили в госпиталь в Екатеринбург к раненым, оказали им помощь, поздравили с Новым годом, подарили носки, мандарины. Само создание комитета дает нам колоссальную моральную поддержку, мы общаемся с такими же, как мы. Не переживаем своё горе в одиночестве. Организацию официально зарегистрировали, начинаем работать с предприятиями.

Качканарцам тоже предложили создать такой комитет, чтобы переживать горе вместе.

На встрече подняли вопрос: начинать ли в 2024 году выбивать имена погибших на мемориале в парке «Строитель» или дождаться окончания боевых действий. Большинство проголосовало за проведение этой работы в 2024 году.

Отец погибшего **Александр Рыбаков** поблагодарил за душевное отношение военкома, а также все госслужбы, с которыми семье пришлось столкнуться после смерти сына Артёма. Он предложил поучаствовать в оформлении и благоустройстве аллеи, где захоронены погибшие.

— Входная группа в плохом состоянии, чуть не падает. У меня есть возможность по металоконструкциям, надо только разработать проект входной группы. Нужна поддержка — технику отвезти-привезти, сваи забурить, с архитектурой согласовать, — говорит мужчина.

На встрече решили, что памятники родственники ставят по своему усмотрению, но общий вид аллеи славы должен быть в едином стиле.

По окончании встречи семьям погибших вручили новогодние подарки.

Юлия Кравцова

Самые вкусные пряники делали на нашем хлебозаводе

В газете «Новый Качканар» №49 была опубликована информация о том, что в декабре было выставлено на торги здание бывшего хлебозавода.

Здание продаётся за 12 миллионов рублей, если же кто-то захочет взять в аренду все помещения, то аренда обойдется в 350 тысяч рублей.

Напомним, в июле 2020 года Качканарский хлебозавод прекратил выпускать продукцию. Трудовые отношения с работниками завода были прекращены с 25 августа. Тогда власти обещали, что хлебозавод закрывается на реконструкцию, а уже в январе 2021 года предприятие заработает с новой мощностью. Но никакой реконструкции не случилось.

В группе «Новый Качканар» ВКонтакте подписчики прокомментировали новость о продаже здания хлебозавода:

Андрей Дузер. Город развивается. Была птицефабрика, был хлебозавод. Эффективные менеджеры решили, что это нам не нужно…

Иван Ильин. Никто не запрещает гневным комментаторам выкупить здание, реконструировать и открыть свой хлебозавод. Цена указана.

Анатолий Забегаев. Так-то качканарский хлебозавод являлся государственным предприятием. И люди вполне резонно возмущаются, что государство в лице администрации Качканара не смогло/не пожелало сохранить государственное предприятие. «С 2004 года Качканарский и Нижнетуринский хлебокомбинаты входят в состав областного государственного унитарного предприятия «Агентство по развитию рынка продовольствия», оба работают под торговой маркой «Главхлеб».

Марина Кочкарева. Сначала закрыли его якобы на ремонт. Через полгода собирались открыть! Почему приоритет был отдан Нижней Туре? По моему представлению, помогли Нижней Туре, чтобы предприятие процветало, закрыли конкурента.

Иван Канисев. Позор. Это натуральная диверсия. Случись ЧП в стране, без своей пекарни сдохнем с голоду. Рассредоточенность по территориям таких пунктов снабжения были и остаются гарантом выживаемости населения в особых ситуациях. Наш гарант ничего нам не гарантирует.

Елена Казакова. Дождались, когда всё пришло в негодность.

Оля Жуковец. Самые вкусные шоколадные пряники делали на нашем хлебозаводе!

Роза Колотилова. Позор. Красиво говорят, обещают, в результате продают.

Лидия Медведева. Хлеб был вкуснее, чем сейчас нам привозят. Очень жаль.

Татьяна Ярославцева. Проще всего продать.

Евгений Урсегов. Всё рушится и продается у нас.

Олечка Владимировна. А обещали что? У нас люди есть перестали? Похоже, заранее знали, что так и будет.

Алёна Иванова. Вставай страна! Колени сгнили! Это чучело чинушам дал «добро» везде, эти депутаты, губернаторы, мэры — все его единая партия! Думаю, народ уже понимает, что к чему. Вся правда на просторах интернета «пока не запретили», а те, кто смотрит зомбоящик, им не понять и не донести.

Светлана Левинина. Качканарский хлеб и печенье были очень вкусные!

13 нечищенных ступеней

Мы, жильцы дома №32 в 10 микрорайоне, наблюдаем, как падают пешеходы по лестнице, ведущей к дому от магазина «Монетка».

13 ступеней, которые не убираются от снега. Домоуправление №7 считает, что лестница на городской территории, а не на придомовой. Так кто же должен её чистить? И сколько будут мучиться люди?

Проблема с холодной водой

Я живу на шестом этаже в доме №2 в 11 микрорайоне. У нас регулярные проблемы с холодной водой, очень плохой напор. До нашего этажа вода вообще не доходит. Заявки делаю постоянно, но ничего не меняется.

Был даже на приёме у мэра, толку никакого нет.

А на прошлой неделе у нас вообще отключили на целый день холодную воду, раскопали. Я посмотрел, а там труба сотка стоит, вся ржавая.

Если ничего не поменяется у нас с холодной водой, я пойду жаловаться в прокуратуру.

Эдуард

Телефоны редакции: 66-185, 66-77-0, 8-958-883-6-883.

Медийное агентство AMG провело в Качканаре встречу бизнес-партнеров

19 декабря представители медийного агентства AMG провели в Качканаре деловую встречу для рекламодателей и бизнес-партнёров.

Фото Ларисы Плесниковой

Наталия Нагорная рассказала о возможностях рекламы в Интернете

Встреча прошла в формате коротких презентаций и живого диалога. Исполнительный директор AMG **Кирилл Романенко** рассказал собравшимся об особенностях размещения рекламы на федеральных телеканалах, а диджитал-директор агентства **Наталия Нагорная** поделилась экспертизой о новых форматах и возможностях продвижения в сети Интернет.

На встрече представители бизнес-сообщества Качканара за чашечкой кофе обсудили вопросы продвижения своих товаров и услуг. Эксперты, в свою очередь, показали примеры успешных рекламных кампаний, рассказали, какие приемы помогут выделиться на фоне конкурентов и привлекут новых клиентов. С представителями крупных промышленных компаний поговорили о рекламных инструментах, которые помогут эффективно привлекать квалифицированные рабочие кадры.

Отметим, первый офис медийного агентства AMG был открыт в Нижнем Тагиле в 2002 году. Сегодня представительства AMG есть в Качканаре, Екатеринбурге, Каменске-Уральском, Серове и Первоуральске, а в компании работает более 80 специалистов, предоставляющих полный цикл рекламных услуг. Подразделение в Качканаре работает с 2019 года и эксклюзивно размещает рекламу на федеральных телеканалах «Россия 1», НТВ и ТНТ. Кроме того, AMG — единственное в городе агентство, которое занимается комплексным продвижением бизнеса в Интернете и имеет сертификацию Яндекса.

Узнать об условиях размещения рекламы или получить консультацию можно у специалиста агентства в Качканаре **Светланы Колчиной** по телефону **+7-912-222-28-46** или электронной **почте ksv@artnt.ru**

ПОНЕДЕЛЬНИК, 1 ЯНВАРЯ

ПЕРВЫЙ

06.00 "НОВОГОДНИЙ КАЛЕНДАРЬ".
06.50 Х/Ф. "МАРЬЯ-ИСКУСНИЦА".
08.05 Х/Ф. "КАРНАВАЛЬНАЯ НОЧЬ".
09.20 Х/Ф. "МОСКВА СЛЕЗАМ НЕ ВЕРИТ" [12+].
10.00 НОВОСТИ.
10.15 Х/Ф. "МОСКВА СЛЕЗАМ НЕ ВЕРИТ" [12+].
12.00 НОВОСТИ.
12.15 Х/Ф. "МОРОЗКО".
13.35 ПРАЗДНИЧНЫЙ КОНЦЕРТ "НАШ НОВЫЙ ГОД". [12+].
14.00 НОВОГОДНИЙ "МЕЧТАЛЛИОН". [12+].
15.00 "НАШ НОВЫЙ ГОД". [12+].
16.30 Х/Ф. "ИВАН ВАСИЛЬЕВИЧ МЕНЯЕТ ПРОФЕССИЮ" [6+].
18.00 НОВОСТИ.
18.30 "БОЛЬШАЯ РАЗНИЦА 2024". [16+].
20.00 Х/Ф. "ВЫЗОВ" [12+].
22.35 Х/Ф. "НОВОГОДНЕЕ ПРИКЛЮЧЕНИЕ" [16+].
00.10 "САМЫЙ ПЕРВЫЙ НОВЫЙ ГОД". [18+].
01.55 ПРАЗДНИЧНЫЙ КОНЦЕРТ "НАШ НОВЫЙ ГОД". [12+].
03.35 "ЛЕГЕНДЫ "РЕТРО FM". [12+].

РОССИЯ

04.20 Х/Ф. "ИРОНИЯ СУДЬБЫ, ИЛИ С ЛЕГКИМ ПАРОМ!" [12+].
07.40 Х/Ф. "ДЕВЧАТА".
09.20 Х/Ф. "ДЖЕНТЛЬМЕНЫ УДАЧИ" [6+].
10.50 Х/Ф. "БРИЛЛИАНТОВАЯ РУКА".
12.35 Х/Ф. "ОДЕССКИЙ ПАРОХОД" [12+].
14.00 "ВЕСТИ".
14.25 "ПЕСНЯ ГОДА".
16.25 Х/Ф. "ПОСЛЕДНИЙ БОГАТЫРЬ: ПОСЛАННИК ТЬМЫ" [6+].
18.10 Х/Ф. "КОНЕК-ГОРБУНОК" [6+].
20.00 "ВЕСТИ".
20.24 М/Ф. "ЧЕБУРАШКА" [6+].
22.10 Х/Ф. "ХОЛОП" [12+].
00.05 Х/Ф. "МАЙОР ГРОМ: ЧУМНОЙ ДОКТОР" [12+].
02.25 "ПАДАЛ ПРОШЛОГОДНИЙ СНЕГ".
02.45 Х/Ф. "ЧЕРНОВИК" [12+].

КУЛЬТУРА

06.30 М/Ф. "НУ, ПОГОДИ!".
08.15 КИНО О КИНО. "СНЕЖНАЯ КОРОЛЕВА". ОЖИВИ, МИЛЫЙ!".
08.55 Х/Ф. "СНЕЖНАЯ КОРОЛЕВА".
10.20 Д/Ф. "СЮЖЕТЫ ЗИМНЕЙ ТАРУСЫ".
11.00 Х/Ф. "ЧУК И ГЕК".
11.50 ИСТОРИЧЕСКИЕ КУРОРТЫ РОССИИ. "СОЧИ. РУССКАЯ РИВЬЕРА".
12.20, 01.35 Д/С. "БРАЧНЫЕ ИГРЫ".
13.15 ГАЛА-КОНЦЕРТ XXIV МЕЖДУНАРОДНОГО ТЕЛЕВИЗИОННОГО КОНКУРСА ЮНЫХ МУЗЫКАНТОВ "ЩЕЛКУНЧИК".
15.20 Д/Ф. "РЕЦЕПТЫ СЧАСТЬЯ".
16.25 КИНО О КИНО. "ЗДРАВСТВУЙТЕ, Я ВАША ТЕТЯ!" КАК СЮДА ПОПАЛА ЭТА ЛЕДИ?".
17.05 Х/Ф. "ЗДРАВСТВУЙТЕ, Я ВАША ТЕТЯ!".
18.45 "ПЕСНЯ НЕ ПРОЩАЕТСЯ... 1976-1977".
20.05 Х/Ф. "ГРАФ МОНТЕ-КРИСТО".
23.10 КЛУБ ШАБОЛОВКА 37. ВАДИМ РЕПИН И ГРУППА "SPOKAN GIRLS".
00.10 Х/Ф. "ФОРМУЛА ЛЮБВИ".
02.30 М/Ф. "ПАДАЛ ПРОШЛОГОДНИЙ СНЕГ", "ВЕЛИКОЛЕПНЫЙ ГОША".

ДОМАШНИЙ

06.30, 05.35 "ДОМАШНЯЯ КУХНЯ". [16+].
06.55 "ПЯТЬ УЖИНОВ". [16+].
08.25 Х/Ф. "МЕСТЬ И ЗАКОН" [16+].
11.40, 22.50 Х/Ф. "ЗИТА И ГИТА" [16+].
14.05 МУЗ/Ф. "ТАНЦОР ДИСКО" [16+].
16.30 Х/Ф. "ТАНЦУЙ, ТАНЦУЙ" [16+].
19.00 Х/Ф. "МУЖЧИНА В МОЕЙ ГОЛОВЕ" [16+].
21.05 Х/Ф. "ВОСПИТАНИЕ И ВЫГУЛ СОБАК И МУЖЧИН" [16+].
01.10 Д/Ф. "НАШ НОВЫЙ ГОД. РОМАНТИЧЕСКИЕ ШЕСТИДЕСЯТЫЕ" [16+].
02.00 Д/Ф. "НАШ НОВЫЙ ГОД. ДУШЕВНЫЕ СЕМИДЕСЯТЫЕ" [16+].
03.15 Д/Ф. "НАШ НОВЫЙ ГОД. ЗОЛОТЫЕ ВОСЬМИДЕСЯТЫЕ" [16+].
04.25 Д/Ф. "НАШ НОВЫЙ ГОД. ЛИХИЕ ДЕВЯНОСТЫЕ" [16+].
06.25 Х/Ф. "ИСПЫТАТЕЛЬНЫЙ СРОК" [16+].

ОТВ

05.00 Д/Ф. "МЫ ИЗ ДЖАЗА. ПРОСНУТЬСЯ ЗНАМЕНИТЫМ" [12+].
06.00 НОВОГОДНЯЯ ТЕЛЕ. ЁЛКА ОТВ [12+].
07.55, 11.55, 13.55, 17.55, 19.55 ПОГОДА НА ОТВ [6+].
08.00, 12.45 Д/Ц "ОТЦЫ И ДЕТИ. МАКСИМ ДУНАЕВСКИЙ" [6+].
08.30, 13.40, 17.40 ИЗВЕСТИЯ [16+].
09.00 МУЛЬТФИЛЬМЫ [0+].
09.20 Х/Ф. "МОЯ МАМА - СНЕГУРОЧКА" [12+].
11.00 ТОК-ШОУ "ВСЕ ГОВОРЯТ ОБ ЭТОМ. ВСТРЕЧАЕМ НОВЫЙ ГОД" [16+].
11.30 ТОК-ШОУ "ВСЕ ГОВОРЯТ ОБ ЭТОМ. В СЕТЯХ НЕЙРОСЕТИ" [16+].
12.00 Д/Ф. "МАРК ЗАХАРОВ. ТЕХНОЛОГИЯ ЧУДА" [12+].
13.15 О ЛИЧНОМ И НАЛИЧНОМ [16+].
14.00, 02.00 Х/Ф. "НОВОГОДНЕЕ СЧАСТЬЕ" [12+].
18.00 Х/Ф. "ЖЕНА РОБИНЗОНА" [12+].
20.00 Т/С. "ЖЕСТОКИЙ СТАМБУЛ" [16+].
21.40 АЛЕКСАНДР НОВИКОВ. БОЛЬШОЙ ПРАЗДНИЧНЫЙ КОНЦЕРТ В КОСМОСЕ [16+].
00.00 Х/Ф. "ЖЕНСКОЕ ДЕЛО" [18+].

НТВ

05.00 "СЛЕДСТВИЕ ВЕЛИ..." [16+].
06.20 Х/Ф. "ПАПЫ" [6+].
08.00, 09.00 Т/С. "ЛИХАЧ" [16+].
08.20 "У НАС ВЫИГРЫВАЮТ!" [12+].
15.30 "НОВОГОДНИЙ МИЛЛИАРД". [12+].
17.00 Х/Ф. "КИНО ПРО БАНДИТОВ" [18+].
20.20 ШОУ "АВАТАР". ФИНАЛ. [12+].
23.15 Х/Ф. "ГАРАЖНЫЙ ПАПА" [12+].
01.00 Т/С. "ВЕЗЕТ" [16+].

ТВ ЦЕНТР

06.45 "СМЕШИТЬ ДРАКОНА". ЮМОРИСТИЧЕСКИЙ КОНЦЕРТ [12+].
09.35 "НЕХМУРОЕ УТРО. КЛУБ ЛЮБИТЕЛЕЙ АНЕКДОТА" [16+].
10.15 Х/Ф. "ДОБРО ПОЖАЛОВАТЬ, ИЛИ ПОСТОРОННИМ ВХОД ЗАПРЕЩЁН".
11.30, 04.00 Д/Ф. "КОРОЛИ КОМЕДИИ. ВЗЛЕТЕТЬ ДО НЕБЕС" [16+].
12.10, 04.40 Д/Ф. "КОРОЛИ КОМЕДИИ. ПЕРЕЖИТЬ СЛАВУ" [16+].
12.55 Х/Ф. "СВАДЬБА В МАЛИНОВКЕ".
14.30 "СОБЫТИЯ" [16+].
14.45, 05.40 "НОВОГОДНИЙ СМЕХОМАРАФОН" [12+].
15.50, 01.45 Т/С. "НАЗАД В СССР" [12+].
16.30 Х/Ф. "СЕСТРИЧКИ" [12+].
18.15 Х/Ф. "ГРАФ МОНТЕ-КРИСТО" [12+].
21.20 Х/Ф. "АРТИСТКА" [12+].
22.55 "ПРИЮТ КОМЕДИАНТОВ" [12+].
00.20 "ХРОНИКИ МОСКОВСКОГО БЫТА" [12+].
01.05 "ХРОНИКИ МОСКОВСКОГО БЫТА" [16+].
02.25 Х/Ф. "БЛЕФ" [12+].
05.20 "МОСКВА РЕЗИНОВАЯ" [16+].

ТВ 3

06.00, 08.15, 05.45 М/Ф.
08.00 "ХОРОШИЕ НОВОСТИ С ВАСИЛИСОЙ ВОЛОДИНОЙ". [16+].
10.30, 01.45 М/С. "ЛЕДИ БАГ И СУПЕР-КОТ". [6+].
23.00 Т/С. "БАЛЬЗАКОВСКИЙ ВОЗРАСТ, ИЛИ ВСЕ МУЖИКИ СВО..." "ИЗМЕННИК КОВАРНЫЙ" [18+].
00.00 Т/С. "БАЛЬЗАКОВСКИЙ ВОЗРАСТ, ИЛИ ВСЕ МУЖИКИ СВО..." "ЛЮБОВЬ К ТЕЛЕВИДЕНИЮ, ИЛИ КАК СОНЯ ПОТЕРЯЛА СВОЕГО ГЕРОЯ..." [18+].
01.00 Т/С. "БАЛЬЗАКОВСКИЙ ВОЗРАСТ, ИЛИ ВСЕ МУЖИКИ СВО..." "ЛЮБОВЬ ПО-МОСКОВСКИ" [18+].

ТНТ

07.00, 07.40, 08.30, 09.30, 10.30, 11.30, 12.30, 13.30, 14.30, 15.30 КОМЕДИ КЛАБ. [16+].
16.30 КОМЕДИ КЛАБ. ДАЙДЖЕСТЫ- 2022 Г. ЛУЧШЕЕ В 2021 Г. [16+].
17.35 Х/Ф. "ИВАН ВАСИЛЬЕВИЧ МЕНЯЕТ ВСЕ" [16+].
20.00 Х/Ф. "САМОИРОНИЯ СУДЬБЫ" [16+].
21.30 Х/Ф. "БЫТЬ" [12+].
23.50 ЛИГА ГОРОДОВ. [16+].
01.50, 02.40, 05.50, 06.40 ИМПРОВИЗАЦИЯ. [16+].
03.30, 04.15, 05.05 ШОУ "СТУДИЯ СОЮЗ". [16+].

ЗВЕЗДА

04.45 "ГАЛЕРЕЯ ЗВЕЗД". ЮРИЙ НИКОЛАЕВ. [12+].
06.15 "ГАЛЕРЕЯ ЗВЕЗД". ИГОРЬ КИРИЛЛОВ. [12+].
07.50 "ГАЛЕРЕЯ ЗВЕЗД". НИКОЛАЙ ДРОЗДОВ. [12+].
09.30 "ГАЛЕРЕЯ ЗВЕЗД". ЭЛЬДАР РЯЗАНОВ. [12+].
11.05 Т/С. "БАБИЙ БУНТ, ИЛИ ВОЙНА В НОВОСЕЛКОВО" [16+].
21.30 "ПРАЗДНИЧНЫЙ КОНЦЕРТ, ПОСВЯЩЕННЫЙ 100-ЛЕТИЮ ГАЗЕТЫ "КРАСНАЯ ЗВЕЗДА". [6+].
23.35 "ЛЮБЭ. ЮБИЛЕЙНЫЙ КОНЦЕРТ НИКОЛАЯ РАСТОРГУЕВА". [6+].
01.25 "КВАТРО. НОВОГОДНИЙ КОНЦЕРТ". [6+].
02.25 Х/Ф. "ГОРИ, ГОРИ, МОЯ ЗВЕЗДА" [12+].
04.00 Д/С. "МОСКВА ФРОНТУ" [16+].

РЕН ТВ

05.00 АНИМАЦ. ФИЛЬМ "ИВАН ЦАРЕВИЧ И СЕРЫЙ ВОЛК".
06.20 АНИМАЦ. ФИЛЬМ "ИВАН ЦАРЕВИЧ И СЕРЫЙ ВОЛК 2".
07.25 АНИМАЦ. ФИЛЬМ "ИВАН ЦАРЕВИЧ И СЕРЫЙ ВОЛК 3". [6+].
08.40 АНИМАЦ. ФИЛЬМ "ИВАН ЦАРЕВИЧ И СЕРЫЙ ВОЛК 4". [6+].
10.00 АНИМАЦ. ФИЛЬМ "ИВАН ЦАРЕВИЧ И СЕРЫЙ ВОЛК 5". [6+].
11.15 АНИМАЦ. ФИЛЬМ "АЛЕША ПОПОВИЧ И ТУГАРИН ЗМЕЙ". [12+].
12.30 АНИМАЦ. ФИЛЬМ "ДОБРЫНЯ НИКИТИЧ И ЗМЕЙ ГОРЫНЫЧ".
13.35 АНИМАЦ. ФИЛЬМ "ИЛЬЯ МУРОМЕЦ И СОЛОВЕЙ-РАЗБОЙНИК". [6+].
14.50 АНИМАЦ. ФИЛЬМ "ТРИ БОГАТЫРЯ И ШАМАХАНСКАЯ ЦАРИЦА". [12+].
16.05 АНИМАЦ. ФИЛЬМ "ТРИ БОГАТЫРЯ НА ДАЛЬНИХ БЕРЕГАХ".
17.10 АНИМАЦ. ФИЛЬМ "ТРИ БОГАТЫРЯ. ХОД КОНЕМ". [6+].
18.20 АНИМАЦ. ФИЛЬМ "ТРИ БОГАТЫРЯ И МОРСКОЙ ЦАРЬ". [6+].
19.35 АНИМАЦ. ФИЛЬМ "ТРИ БОГАТЫРЯ И ПРИНЦЕССА ЕГИПТА". [6+].
20.40 АНИМАЦ. ФИЛЬМ "ТРИ БОГАТЫРЯ И НАСЛЕДНИЦА ПРЕСТОЛА". [6+].
22.00 АНИМАЦ. ФИЛЬМ "КОНЬ ЮЛИЙ И БОЛЬШИЕ СКАЧКИ". [6+].
23.10 АНИМАЦ. ФИЛЬМ "ТРИ БОГАТЫРЯ И КОНЬ НА ТРОНЕ". [6+].
00.40 Х/Ф. "ОДИН ДОМА 3" [12+].
02.15 Х/Ф. "ПОЕЗДКА В АМЕРИКУ" [12+].
04.00 САМЫЕ ШОКИРУЮЩИЕ ГИПОТЕЗЫ. [16+].

СТС

06.00, 05.50 ЕРАЛАШ.
06.55 М/Ф. "НОРМ И НЕСОКРУШИМЫЕ. КЛЮЧИ ОТ КОРОЛЕВСТВА" [6+].
08.20 М/Ф. "НОРМ И НЕСОКРУШИМЫЕ. БОЛЬШОЕ ПУТЕШЕСТВИЕ" [6+].
09.55 М/Ф. "НОРМ И НЕСОКРУШИМЫЕ. СЕМЕЙНЫЕ КАНИКУЛЫ" [6+].
11.45 М/Ф. "НОВОГОДНИЙ ПЕРЕПОЛОХ".
13.05 М/Ф. "ЩЕЛКУНЧИК И ВОЛШЕБНАЯ ФЛЕЙТА" [6+].
14.55 Х/Ф. "ПРИКЛЮЧЕНИЯ ТЕДДИ" [6+].
16.25 Х/Ф. "ПАПИНЫ ДОЧКИ. НОВОГОДНИЕ" [12+].
18.25 Х/Ф. "ИВАНОВЫ-ИВАНОВЫ. НОВОГОДНИЕ КАНИКУЛЫ" [16+].
21.00 Х/Ф. "НЕ СКАЖУ" [16+].
23.05 РУКИ ВВЕРХ! САМЫЙ БОЛЬШОЙ КОНЦЕРТ В 2023 Г. [16+].
01.55 ШОУ "УРАЛЬСКИЕ ПЕЛЬМЕНИ". [16+].
04.35 6 КАДРОВ. [16+].
04.50 М/Ф. "БУБА" [6+].

МАТЧ ТВ

08.00 "ЛИГА ГЕРОЕВ". [12+].
09.00 ТАНЦЕВАЛЬНЫЙ СПОРТ. ЛАТИНОАМЕРИКАНСКИЕ ТАНЦЫ. КУБОК КРЕМЛЯ "ГОРДОСТЬ РОССИИ!".
10.00 М/С. "СПОРТ ТОША".
10.15 ВСЕ НА МАТЧ! НОВОГОДНИЙ ЭФИР. [12+].
11.45 Х/Ф. "КОМАНДА МЕЧТЫ" [6+].
13.05 "БИТВА РОБОТОВ". [12+].
13.55 ЛЫЖНЫЕ ГОНКИ. "ТУР ДЕ СКИ". ГОНКА ПРЕСЛЕДОВАНИЯ. МУЖЧИНЫ [6+].
14.45, 17.20, 22.00 "ВЫ ЭТО ВИДЕЛИ". [12+].
16.25 ЛЫЖНЫЕ ГОНКИ. "ТУР ДЕ СКИ". ГОНКА ПРЕСЛЕДОВАНИЯ. ЖЕНЩИНЫ [6+].
17.55 ПРЫЖКИ НА ЛЫЖАХ С ТРАМПЛИНА. "ТУРНЕ 4-Х ТРАМПЛИНОВ" [6+].
19.55 ХОККЕЙ. "ЧМ-2011". МОЛОДЕЖНЫЕ СБОРНЫЕ. ФИНАЛ. РОССИЯ - КАНАДА. [12+].
23.50 СМЕШАННЫЕ ЕДИНОБОРСТВА. UFC. ИСЛАМ МАХАЧЕВ ПРОТИВ АЛЕКСАНДРА ВОЛКАНОВСКИ. [16+].
02.00 "ЛИЦА СТРАНЫ". ЛУЧШЕЕ. [12+].
03.15 "ГЕОГРАФИЯ СПОРТА. ЧЕЛЯБИНСК". [12+].
03.40 "ГЕОГРАФИЯ СПОРТА. КОЛОМНА". [12+].
04.05 "ГЕОГРАФИЯ СПОРТА. БЛАГОВЕЩЕНСК". [12+].
04.30 ХУДОЖЕСТВЕННАЯ ГИМНАСТИКА. НЕБЕСНАЯ ГРАЦИЯ [6+].
06.05 ФУТБОЛ. ЛИГА ЧЕМПИОНОВ. "БАВАРИЯ" (ГЕРМАНИЯ) - "МАНЧЕСТЕР ЮНАЙТЕД" (АНГЛИЯ) [6+].

ТНВ

08.35 Х/Ф. "КАЗАНГА В КАЗАНИ" [16+].
09.40 М/Ф [6+].
10.00 Т/С. "БЫЛ СЛУЧАЙ..." [16+].
13.00 КОНЦЕРТ.
14.00 Т/С. "ТВОИ ГЛАЗА..." [16+].
17.15 КОНЦЕРТ "ЗВЕЗДА НАДЕЖДЫ" [16+].
18.30 "ВРЕМЯ ПОГОВОРИТЬ" [16+].
19.30 Х/Ф. "БУДЕМ ВМЕСТЕ В НОВОМ ГОДУ!" [16+].
21.30 ЦЕРЕМОНИЯ ВРУЧЕНИЯ XI НАЦИОНАЛЬНОЙ МУЗЫКАЛЬНОЙ ПРЕМИИ "БОЛГАР РАДИОСЫ". [12+].
00.40 Х/Ф. "НАЗАД - К СЧАСТЬЮ, ИЛИ КТО НАЙДЕТ СИНЮЮ ПТИЦУ?" [6+].
02.20 ЮМОРИСТИЧЕСКА ПРОГРАММА [16+].
04.25 "СЕКРЕТЫ ТАТАРСКОЙ КУХНИ". ГУЛЬНАЗ АСАЕВА ГОТОВИТ СУДАКА В СМЕТАНЕ. [12+].
04.50 "КАРАВАЙ". НОВАЯ КОНЦЕРНАЯ ПРОГРАММА АНСАМБЛЯ КРЯШЕН "БЕРМЯНЧЕК" [6+].
05.15 "МУЗЫКАЛЬНЫЙ МАЙДАН". [16+].
05.40 "КАРАВАЙ". КУЛЬТУРНЫЙ КОД АЛЕКСЕЕВСКОГО РАЙОНА [6+].
06.05 "СЕМЕЙНЫЙ ОЧАГ" [16+].
06.30 "ОТ СЕРДЦА К СЕРДЦУ" [16+].
07.25 РЕТРО-КОНЦЕРТ. [12+].

5 КАНАЛ

05.00 "СУПЕРДИСКОТЕКА 90-Х. РАДИО РЕКОРД-2023". [12+].
05.40 М/С. "МАША И МЕДВЕДЬ".
07.20, 08.40, 09.50, 11.00, 12.10, 13.15, 14.20 Т/С. "ТЕНИ ИСЧЕЗАЮТ В ПОЛДЕНЬ" [12+].
15.20, 16.00, 16.30, 17.10, 17.50, 18.30, 19.10, 20.05, 20.40, 01.25, 02.05, 02.40 Т/С. "СЛЕД" [16+].
21.25, 22.05 Т/С. "СВОИ 5" [16+].
22.45 Т/С. "СВОИ 4" [16+].
23.25 Т/С. "ВЕЛИКОЛЕПНАЯ ПЯТЕРКА 6" [16+].
00.05 Т/С. "ВЕЛИКОЛЕПНАЯ ПЯТЕРКА 4" [16+].
00.45 Т/С. "ВЕЛИКОЛЕПНАЯ ПЯТЕРКА 3" [16+].
03.10, 04.05 Т/С. "ПРОКУРОРСКАЯ ПРОВЕРКА" [16+].

ВТОРНИК, 2 ЯНВАРЯ

ПЕРВЫЙ

06.00 НОВОСТИ.
06.10 "ПОДКАСТ. ЛАБ". [16+].
06.30 Х/Ф. "МОРОЗКО".
08.00 "ДОБРОЕ УТРО".
10.00 НОВОСТИ.
10.15 "МОДНЫЙ ПРИГОВОР".
11.10 "ИГРАЕМ СВАДЬБУ!" [12+].
12.00 НОВОСТИ.
12.15 "ПОЕХАЛИ!" [12+].
13.10 "ВИДЕЛИ ВИДЕО?".
14.20 "ДАВАЙ ПОЖЕНИМСЯ В НОВЫЙ ГОД!" [16+].
15.15 "УГАДАЙ МЕЛОДИЮ" [12+].
16.05 Т/С. "КАЗАНОВА" [16+].
18.00 НОВОСТИ.
18.20 "Я ЛЮБЛЮ МОЮ СТРАНУ".
19.25 "СЕГОДНЯ ВЕЧЕРОМ". [16+].
21.00 "ВРЕМЯ".
21.35 Т/С. "ДОКТОР ПРЕОБРАЖЕНСКИЙ" [16+].
23.25 Т/С. "ДИАНА ДЕ ПУАТЬЕ" [16+].
00.25 "ПОДКАСТ. ЛАБ". [16+].

РОССИЯ

05.10 Т/С. "ДНЕВНИК СВЕКРОВИ" [12+].
06.45 Т/С. "МЕЖДУ НАМИ ГЛУБОКОЕ МОРЕ" [12+].
08.40 "УТРЕННЯЯ ПОЧТА С НИКОЛАЕМ БАСКОВЫМ".
09.20 "ПЯТЕРО НА ОДНОГО".
10.10 "СТО К ОДНОМУ".
11.00 "ВЕСТИ".
11.55 Х/Ф. "КОНЕК-ГОРБУНОК" [6+].
14.00 "ВЕСТИ".
14.40 "ВЕСТИ". МЕСТНОЕ ВРЕМЯ.
14.55 "ПЕСНЯ ГОДА".
17.00 "ВЕСТИ".
17.50 М/Ф. "ЧЕБУРАШКА" [6+].
20.00 "ВЕСТИ".
21.05 "ВЕСТИ". МЕСТНОЕ ВРЕМЯ.
21.20 Т/С. "ТАЙНА ЛИЛИТ" [12+].
01.30 Т/С. "СКЛИФОСОВСКИЙ" [16+].

КУЛЬТУРА

06.30 М/Ф. "НУ, ПОГОДИ!".
07.25 Х/Ф. "ВЕСЕЛЫЕ РЕБЯТА".
09.00 Д/С. "ТАЙНАЯ ЖИЗНЬ СКАЗОЧНЫХ ЧЕЛОВЕЧКОВ". "ГНОМЫ".
09.30 Х/Ф. "СТАРОМОДНАЯ КОМЕДИЯ".
11.00 "ПАЛОМНИЦА".
11.50 ИСТОРИЧЕСКИЕ КУРОРТЫ РОССИИ. "СЕРГИЕВСКИЕ ВОДЫ".
12.20, 01.00 Д/С. "БРАЧНЫЕ ИГРЫ".
13.15 БОЛЬШИЕ И МАЛЕНЬКИЕ. ЛУЧШЕЕ.
14.00 Х/Ф. "ГРАФ МОНТЕ-КРИСТО".
15.30 БАЛЕТ "КАМЕННЫЙ ЦВЕТОК".
17.25 Х/Ф. "ДЕТИ ДОН КИХОТА".
18.45 Д/С. "М. И.Ф". "ИГОРЬ МАСЛЕННИКОВ. ЗНАКОМСТВО".
19.25 Х/Ф. "ЧЕРНЫЙ ТЮЛЬПАН".
21.15 ГАЛА-КОНЦЕРТ "МУЗЫКАЛЬНАЯ ВСЕЛЕННАЯ ИСААКА ШВАРЦА".
23.15 Х/Ф. "ЛЮДИ И МАНЕКЕНЫ".
00.35 Д/С. "ПРИЮТ ПУТЕШЕСТВЕННИКА".
01.50 ИСКАТЕЛИ. "СОКРОВИЩА РАДЗИВИЛЛОВ".
02.35 М/Ф. "ОГРАБЛЕНИЕ ПО... 2".

ДОМАШНИЙ

06.30 Х/Ф. "ИСПЫТАТЕЛЬНЫЙ СРОК" [16+].
08.15 Х/Ф. "НЕ МОГУ СКАЗАТЬ "ПРОЩАЙ" [16+].
10.10 Х/Ф. "ЕЩЕ ОДНА ПОПЫТКА ПОЛЮБИТЬ" [16+].
14.40 Х/Ф. "С ДНЕМ РОЖДЕНИЯ, ВИКА!" [16+].
19.00 Х/Ф. "ЖЕНУ ВЫЗЫВАЛИ?" [16+].
23.20 МУЗ/Ф. "ТАНЦОР ДИСКО" [16+].
02.10 Х/Ф. "ТАНЦУЙ, ТАНЦУЙ" [16+].
04.30 Д/Ф. "ЗНАТЬ БУДУЩЕЕ. ЖИЗНЬ ПОСЛЕ ВАНГИ" [16+].
06.05 Д/С. "ПРЕДСКАЗАНИЯ: 2024" [16+].

ОТВ

05.00 Х/Ф. "НОВОГОДНЕЕ СЧАСТЬЕ" [12+].
06.00 Х/Ф. "ЖЕНА РОБИНЗОНА" [12+].
07.55, 11.55, 13.55, 17.55, 19.55 ПОГОДА НА ОТВ [6+].
08.00 Д/Ц "ОТЦЫ И ДЕТИ. ДЕНИС ДРАГУНСКИЙ" [6+].
08.30, 13.40, 17.40 ИЗВЕСТИЯ [16+].
09.00 МУЛЬТФИЛЬМЫ [0+].
09.30 М/Ф. "СНЕЖНАЯ КОРОЛЕВА".
11.00 ТОК-ШОУ "ВСЕ ГОВОРЯТ ОБ ЭТОМ. ЛЕНИН: КРОВАВЫЙ МЕЧТАТЕЛЬ" [16+].
11.30 ТОК-ШОУ "ВСЕ ГОВОРЯТ ОБ ЭТОМ. МАРАФОН ЖЕЛАНИЙ" [16+].
12.00, 20.00 Т/С. "ЖЕСТОКИЙ СТАМБУЛ" [16+].
14.00, 01.10 Х/Ф. "КТО-ТО ТЕРЯЕТ, КТО-ТО НАХОДИТ" [12+].
18.00 Х/Ф. "ВЬЮГА" [12+].
21.40 СПЕКТАКЛЬ "АНАНАСЫ В ШАМПАНСКОМ" [16+].
23.10 Х/Ф. "ЖЕНСКОЕ ДЕЛО" [18+].

НТВ

05.15 Т/С. "УЛИЦЫ РАЗБИТЫХ ФОНАРЕЙ" [16+].
08.00, 10.00, 16.00, 19.00 "СЕГОДНЯ".
08.20 Х/Ф. "АЛМАЗ В ШОКОЛАДЕ" [12+].
10.20 "ДЕТСКАЯ НОВАЯ ВОЛНА".
12.15, 16.20 Т/С. "БАЛАБОЛ" [16+].
19.30 Т/С. "БИМ" [16+].
22.40 "ГЛАВНЫЙ НОВОГОДНИЙ КОНЦЕРТ". [12+].
01.05 "СЕКРЕТ НА МИЛЛИОН. САМЫЕ ГРОМКИЕ СЕКРЕТЫ". [16+].
02.00 Х/Ф. "КИНО ПРО БАНДИТОВ" [18+].

ТВ ЦЕНТР

06.45 Х/Ф. "АРТИСТКА" [12+].
08.25 Х/Ф. "ГРАФ МОНТЕ-КРИСТО" [12+].
11.50, 01.45 Д/Ф. "ЖАН МАРЕ ПРОТИВ ЛУИ ДЕ ФЮНЕСА" [16+].
12.35, 02.25 Х/Ф. "ДЕТЕКТИВ НА МИЛЛИОН" [12+].
14.30 "СОБЫТИЯ" [16+].
14.45, 04.35 "НОВОГОДНИЙ СМЕХОМАРАФОН" [12+].
15.50, 01.10 Т/С. "НАЗАД В СССР" [16+].
16.35 Х/Ф. "В ЗОНЕ ДОСТУПА ЛЮБВИ" [16+].
18.30 Х/Ф. "ЖЕНЩИНА ЕГО МЕЧТЫ" [12+].
22.15 Д/Ф. "90-Е. ХИТЫ ДИСКОТЕК И ПЬЯНОК" [16+].
23.05, 23.45 "ХРОНИКИ МОСКОВСКОГО БЫТА" [12+].
00.25 Д/Ф. "90-Е. В ЗАВЯЗКЕ" [16+].
04.00 Д/Ф. "МУСЛИМ МАГОМАЕВ. ПОСЛЕДНИЙ КОНЦЕРТ" [16+].

ТВ 3

06.00 М/Ф.
10.30, 11.00, 11.30, 12.00, 12.30, 13.00, 13.30, 14.00, 14.30, 15.00, 15.15, 15.45, 16.15, 16.45, 17.15, 17.45, 18.15, 18.45, 19.15, 19.45, 20.00, 20.30, 21.00, 21.30, 22.00, 22.30, 02.00, 02.30, 02.45, 03.15, 03.30, 03.45, 04.15, 04.30, 05.00, 05.15, 05.30 М/С. "ЛЕДИ БАГ И СУПЕР-КОТ 4" [6+].
23.00 Т/С. "БАЛЬЗАКОВСКИЙ ВОЗРАСТ, ИЛИ ВСЕ МУЖИКИ СВО..." "СВИДАНИЕ В ПЯТНИЦУ ВЕЧЕРОМ" [18+].
00.00 Т/С. "БАЛЬЗАКОВСКИЙ ВОЗРАСТ, ИЛИ ВСЕ МУЖИКИ СВО..." "ТЬМА НИЗКИХ ИСТИН" [18+].
01.15 Т/С. "БАЛЬЗАКОВСКИЙ ВОЗРАСТ, ИЛИ ВСЕ МУЖИКИ СВО..." "ОСТЕОХОНДРОЗ, ИЛИ ВОСПОЛНЕНИЕ РАСТРАЧЕННОЙ ШУКРЫ" [18+].

ТНТ

07.00, 07.40, 08.40, 09.40, 10.40 ОДНАЖДЫ В РОССИИ. СПЕЦДАЙДЖЕСТЫ- 2023 Г. [16+].
11.40 Х/Ф. "БЫТЬ" [12+].
14.00 Х/Ф. "ПОЛИЦЕЙСКИЙ С РУБЛЕВКИ. НОВОГОДНИЙ БЕСПРЕДЕЛ" [16+].
15.55 Х/Ф. "ПОЛИЦЕЙСКИЙ С РУБЛЕВКИ. НОВОГОДНИЙ БЕСПРЕДЕЛ 2" [16+].
17.35 Х/Ф. "1+1" [16+].
20.00 Х/Ф. "ПЕРЕВОДЧИК" [16+].
22.30 Х/Ф. "НА СОЛНЦЕ, ВДОЛЬ РЯДОВ КУКУРУЗЫ" [6+].
00.25 ЖЕНСКИЙ СТЕНДАП. ДАЙДЖЕСТ. [18+].
01.20 ТАКОЕ КИНО. [16+].
01.50, 02.40 ИМПРОВИЗАЦИЯ. КОМАНДЫ. [16+].
03.30, 04.15, 05.00 ШОУ "СТУДИЯ СОЮЗ". [16+].
05.50, 06.35 ИМПРОВИЗАЦИЯ. [16+].

ЗВЕЗДА

04.30, 06.00, 03.30 Т/С. "РУССКИЕ АМАЗОНКИ" [16+].
07.30 Х/Ф. "СЕМЬ НЯНЕК" [12+].
09.00, 13.00, 19.00 НОВОСТИ ДНЯ. [16+].
09.15 Д/С. "ЗАГАДКИ ВЕКА С СЕРГЕЕМ МЕДВЕДЕВЫМ". [12+].
10.05 Д/С. "ЗАГАДКИ ВЕКА С СЕРГЕЕМ МЕДВЕДЕВЫМ". "МЕМУАРЫ ХРУЩЕВА. ПАРТИЙНЫЙ ДЕТЕКТИВ" [12+].
10.55 Д/С. "ЗАГАДКИ ВЕКА С СЕРГЕЕМ МЕДВЕДЕВЫМ". "МАРШАЛ БЛЮХЕР. ПРИДУМАННАЯ БИОГРАФИЯ" [12+].
11.45 Д/С. "ЗАГАДКИ ВЕКА С СЕРГЕЕМ МЕДВЕДЕВЫМ". "ОПЕРАЦИЯ "БЕРНХАРД". ФАЛЬШИВОМОНЕТЧИКИ ТРЕТЬЕГО РЕЙХА" [12+].
12.25, 13.15 Д/С. "ЗАГАДКИ ВЕКА С СЕРГЕЕМ МЕДВЕДЕВЫМ". "АФЕРА ТЫСЯЧЕЛЕТИЯ. КАК АМЕРИКАНЦЫ ХРАНЯТ ЧУЖОЕ ЗОЛОТО" [12+].
13.30 Д/С. "ЗАГАДКИ ВЕКА С СЕРГЕЕМ МЕДВЕДЕВЫМ". "СССР. УРАНОВЫЙ ПРОЕКТ" [12+].
14.20 Д/С. "ЗАГАДКИ ВЕКА С СЕРГЕЕМ МЕДВЕДЕВЫМ". "ИНКУБАТОРЫ ДЛЯ ПРОИЗВОДСТВА АРИЙЦЕВ" [12+].
15.05 Д/С. "ЗАГАДКИ ВЕКА С СЕРГЕЕМ МЕДВЕДЕВЫМ". "ПРЕДАТЕЛЬ С ФОТОКАМЕРОЙ" [12+].
15.55 Д/С. "ЗАГАДКИ ВЕКА С СЕРГЕЕМ МЕДВЕДЕВЫМ". "УЖАС ЗА КОЛЮЧЕЙ ПРОВОЛОКОЙ" [16+].
16.45 Д/С. "ЗАГАДКИ ВЕКА С СЕРГЕЕМ МЕДВЕДЕВЫМ". "ТАЙНА ГИБЕЛИ ГЛАВЫ МВД СССР БОРИСА ПУГО И ЕГО ЖЕНЫ" [12+].
17.25 Д/С. "ЗАГАДКИ ВЕКА С СЕРГЕЕМ МЕДВЕДЕВЫМ". "СОВЕТСКИЙ ДИВЕРСАНТ МЮЛЛЕР. НЕМЕЦ, КОТОРЫЙ БРАЛ БЕРЛИН" [12+].
18.10 Д/С. "ЗАГАДКИ ВЕКА С СЕРГЕЕМ МЕДВЕДЕВЫМ". "ВОЛГО-ДОНСКОЙ КАНАЛ. ВЕЛИКОЕ ПЕРЕСЕЛЕНИЕ" [12+].
19.15 Д/С. "ЗАГАДКИ ВЕКА С СЕРГЕЕМ МЕДВЕДЕВЫМ". "МИСТЕР И МИССИС СМИТ ПО-СОВЕТСКИ" [12+].
20.05 Д/С. "ЗАГАДКИ ВЕКА С СЕРГЕЕМ МЕДВЕДЕВЫМ". "НАТО. ОБЕЗОРУЖИВАЮЩИЙ УДАР" [12+].
21.00 Х/Ф. "ДЕВУШКА С ГИТАРОЙ" [12+].
22.55 Х/Ф. "НЕБЕСНЫЕ ЛАСТОЧКИ" [12+].
01.15 Х/Ф. "ДЕВУШКА С ХАРАКТЕРОМ" [12+].
02.40 Д/Ф. "ФРОНТОВЫЕ ИСТОРИИ ЛЮБИМЫХ АКТЕРОВ. ЮРИЙ НИКУЛИН И ВЛАДИМИР ЭТУШ" [16+].

РЕН ТВ

05.00 САМЫЕ ШОКИРУЮЩИЕ ГИПОТЕЗЫ. [16+].
06.00 АНИМАЦ. ФИЛЬМ "ТРИ БОГАТЫРЯ И ШАМАХАНСКАЯ ЦАРИЦА". [12+].
07.15 АНИМАЦ. ФИЛЬМ "ТРИ БОГАТЫРЯ НА ДАЛЬНИХ БЕРЕГАХ".
08.30 АНИМАЦ. ФИЛЬМ "ТРИ БОГАТЫРЯ. ХОД КОНЕМ". [6+].
09.55 АНИМАЦ. ФИЛЬМ "ТРИ БОГАТЫРЯ И МОРСКОЙ ЦАРЬ". [6+].
11.20, 12.45 АНИМАЦ. ФИЛЬМ "ТРИ БОГАТЫРЯ И ПРИНЦЕССА ЕГИПТА". [6+].
12.30, 19.30 НОВОСТИ. [16+].
13.00 АНИМАЦ. ФИЛЬМ "ТРИ БОГАТЫРЯ И НАСЛЕДНИЦА ПРЕСТОЛА". [6+].
14.40 АНИМАЦ. ФИЛЬМ "КОНЬ ЮЛИЙ И БОЛЬШИЕ СКАЧКИ". [6+].
16.05 АНИМАЦ. ФИЛЬМ "ТРИ БОГАТЫРЯ И КОНЬ НА ТРОНЕ". [6+].
17.55 АНИМАЦ. ФИЛЬМ "ИВАН ЦАРЕВИЧ И СЕРЫЙ ВОЛК 5". [6+].
19.45 Х/Ф. "ТАЙНА ПЕЧАТИ ДРАКОНА" [6+].
22.05 Х/Ф. "ВИЙ 3D" [12+].
00.40 Х/Ф. "СКИФ" [18+].
02.30 Х/Ф. "МОНГОЛ" [16+].
04.15 ТАЙНЫ ЧАПМАН. [16+].

СТС

06.00, 05.50 ЕРАЛАШ.
06.25 М/Ф. "НУ-КА, ДОГОНИ!" [6+].
07.00 М/Ф. "МАША И МЕДВЕДЬ".
08.00 М/Ф. "ДЕТЕКТИВ ФИННИК".
08.10 М/Ф. "ДОМОВЫЕ ЖДУТ НОВЫЙ ГОД".
08.15, 02.15 ШОУ "УРАЛЬСКИЕ ПЕЛЬМЕНИ". [16+].
09.15 М/Ф. "ЩЕЛКУНЧИК И ВОЛШЕБНАЯ ФЛЕЙТА" [6+].
11.05 Х/Ф. "ОДНИ ДОМА" [12+].
13.20 Х/Ф. "ЕЛКИ ЛОХМАТЫЕ" [12+].
15.05 Х/Ф. "ЕЛКИ 3" [12+].
17.05 Х/Ф. "ЕЛКИ 5" [12+].
18.55 Х/Ф. "ЕЛКИ 9" [12+].
21.00 Х/Ф. "ТАЙНЫЙ САНТА" [12+].
22.40 Х/Ф. "РОЖДЕСТВО НА ЛЬДУ" [12+].
00.25 Х/Ф. "ОЧЕНЬ ПЛОХОЙ ПАПОЧКА" [18+].
04.30 6 КАДРОВ. [16+].
04.50 М/Ф. "БУБА" [6+].

МАТЧ ТВ

08.00 "ЛИГА ГЕРОЕВ". [12+].
09.00 Д/Ф. "ГОД РОССИЙСКОГО СПОРТА" [12+].
10.00 М/С. "СПОРТ ТОША".
10.15 Д/Ф. "ЦАРИЦА ТАМАРА. БЫКОВА" [12+].
11.30 Д/Ф. "ЯРЦЕВ. ВЕЧНОЕ СИЯНИЕ" [12+].
12.30 Д/Ф. "САМЫЙ ЛУЧШИЙ ТРЕНЕР В МИРЕ - ПАВЕЛ ФЕДОРЫЧ САДЫРИН!" [12+].
13.50 Д/Ф. "МЫ, ИГРОКИ СБОРНОЙ РОССИИ..." [12+].
14.50 Д/Ф. "ЛЕВ ЯШИН - НОМЕР ОДИН" [6+].
16.00 Д/Ф. "ВАЛЕРИЙ ХАРЛАМОВ. НА ВЫСОКОЙ СКОРОСТИ" [12+].
17.00 "МАГИЯ БОЛЬШОГО СПОРТА. ХОККЕЙ". [12+].
17.25 ПРЫЖКИ НА ЛЫЖАХ С ТРАМПЛИНА. "ТУРНЕ 4-Х ТРАМПЛИНОВ" [6+].
19.00 Д/Ф. "ФИНТ БОБРОВА" [12+].
21.30 "МАГИЯ БОЛЬШОГО СПОРТА. ФУТБОЛ". [12+].
22.00 "ВЫ ЭТО ВИДЕЛИ". [12+].
23.50 ВСЕ НА МАТЧ! [12+].
00.35 МАТЧ! ПАРАД. [16+].
01.35 Д/Ф. "КУЛАЧНЫЕ БОИ" [16+].
03.15 "ГЕОГРАФИЯ СПОРТА. НАРЬЯН-МАР". [12+].
03.40 "ГЕОГРАФИЯ СПОРТА. САХАЛИН". [12+].
04.05 "ГЕОГРАФИЯ СПОРТА. УВАТ". [12+].
04.30 ХУДОЖЕСТВЕННАЯ ГИМНАСТИКА. НЕБЕСНАЯ ГРАЦИЯ [6+].
06.05 ФУТБОЛ. ЛИГА ЧЕМПИОНОВ. "НАПОЛИ" (ИТАЛИЯ) - "РЕАЛ" [6+].

ТНВ

08.00, 02.30 Т/С. "ТРИ МУШКЕТЕРА" [12+].
10.00 Т/С. "БЫЛ СЛУЧАЙ..." [16+].
13.00 "ЗВУЧАТ В ДУШЕ МЕЛОДИИ ТАЛЬЯНКИ" [12+].
13.30 "ТАТАРЫ" [12+].
14.00 СПЕКТАКЛЬ "МУНЧА ТАШЫ" [16+].
17.40 КОНЦЕРТ МУРАДА ГАЙСИНА. [16+].
19.05 "КВН РТ-2023" [16+].
21.00 КОНЦЕРТ.
21.30 Х/Ф. "ХАСИТЭ" [16+].
23.00 "НОВОГОДНЯЯ НОЧЬ НА ТНВ". [12+].
01.00 Х/Ф. "С НОВЫМ ГОДОМ, МАМЫ!" [12+].
04.25 "СЕКРЕТЫ ТАТАРСКОЙ КУХНИ". Ф. МИФТАХОВ ГОТОВИТ ЗАПЕЧЕННЫЙ КАРТОФЕЛЬ. [12+].
04.50 "КАРАВАЙ". СОПРИКАСАЯСЬ С МИРОМ ПРОШЛОГО. ФОЛЬКЛОР И ДЕТИ [6+].
05.15 "МУЗЫКАЛЬНЫЙ МАЙДАН". [16+].
05.40 "КАРАВАЙ" [6+].
06.05 "СЕМЕЙНЫЙ ОЧАГ" [16+].
06.30 "ОТ СЕРДЦА - К СЕРДЦУ". [16+].
07.25 РЕТРО-КОНЦЕРТ. [12+].

5 КАНАЛ

05.00 М/С. "МАША И МЕДВЕДЬ".
07.05 Х/Ф. "ТРИ ОРЕШКА ДЛЯ ЗОЛУШКИ".
08.45, 10.10, 11.40, 13.15, 14.35, 15.55 Т/С. "ВЕЧНЫЙ ЗОВ" [12+].
17.30, 18.20, 19.10, 19.45, 20.40, 02.20, 02.55, 03.35 Т/С. "СЛЕД" [16+].
21.25, 22.20 Т/С. "СВОИ 5" [16+].
23.10 Т/С. "СВОИ 4" [16+].
00.00 Т/С. "ВЕЛИКОЛЕПНАЯ ПЯТЕРКА 6" [16+].
00.45, 01.35 Т/С. "ВЕЛИКОЛЕПНАЯ ПЯТЕРКА 3" [16+].
04.05 Т/С. "ПРОКУРОРСКАЯ ПРОВЕРКА" [16+].

СРЕДА, 3 ЯНВАРЯ

ПЕРВЫЙ

06.00 НОВОСТИ.
06.10 "ПОДКАСТ. ЛАБ". [16+].
06.30 Х/Ф. "ОГОНЬ, ВОДА И... МЕДНЫЕ ТРУБЫ".
08.00 "ДОБРОЕ УТРО".
10.00 НОВОСТИ.
10.15 "МОДНЫЙ ПРИГОВОР".
11.10 "ИГРАЕМ СВАДЬБУ!" [12+].
12.00 НОВОСТИ.
12.15 "ПОЕХАЛИ!" [12+].
13.10 "ВИДЕЛИ ВИДЕО?".
14.20 "ДАВАЙ ПОЖЕНИМСЯ В НОВЫЙ ГОД!" [16+].
15.15 "УГАДАЙ МЕЛОДИЮ" [12+].
16.05 Т/С. "КАЗАНОВА" [16+].
18.00 НОВОСТИ.
18.20 "Я ЛЮБЛЮ МОЮ СТРАНУ".
19.25 "СЕГОДНЯ ВЕЧЕРОМ". [16+].
21.00 "ВРЕМЯ".
21.35 Т/С. "ДОКТОР ПРЕОБРАЖЕНСКИЙ" [16+].
23.25 Т/С. "ДИАНА ДЕ ПУАТЬЕ" [16+].
00.25 "ПОДКАСТ. ЛАБ". [16+].

РОССИЯ

05.10 Т/С. "ДНЕВНИК СВЕКРОВИ" [12+].
06.45 Т/С. "МЕЖДУ НАМИ ГЛУБОКОЕ МОРЕ" [12+].
08.40 "УТРЕННЯЯ ПОЧТА С НИКОЛАЕМ БАСКОВЫМ".
09.20 "ПЯТЕРО НА ОДНОГО".
10.10 "СТО К ОДНОМУ".
11.00 "ВЕСТИ".
11.55 Х/Ф. "ПАЛЬМА" [6+].
14.00 "ВЕСТИ".
14.40 "ВЕСТИ". МЕСТНОЕ ВРЕМЯ.
14.55 "ОЛЕГ ГАЗМАНОВ. 55 ЛЕТ НА СЦЕНЕ".
17.00 "ВЕСТИ".
17.50 "ПЕСНИ ОТ ВСЕЙ ДУШИ". [12+].
20.00 "ВЕСТИ".
21.05 "ВЕСТИ". МЕСТНОЕ ВРЕМЯ.
21.20 Т/С. "ТАЙНА ЛИЛИТ" [12+].
01.30 Т/С. "СКЛИФОСОВСКИЙ" [16+].

КУЛЬТУРА

06.30 М/Ф. "ТРОЕ ИЗ ПРОСТОКВАШИНО", "КАНИКУЛЫ В ПРОСТОКВАШИНО", "ЗИМА В ПРОСТОКВАШИНО".
07.30 Х/Ф. "ЗДРАВСТВУЙТЕ, Я ВАША ТЕТЯ!".
09.10 Д/С. "ТАЙНАЯ ЖИЗНЬ СКАЗОЧНЫХ ЧЕЛОВЕЧКОВ". "ЭЛЬФЫ".
09.40, 23.15 Х/Ф. "ЛЮДИ И МАНЕКЕНЫ".
11.00 "ПАЛОМНИЦА".
11.55, 00.30 Д/С. "ПРИЮТ ПУТЕШЕСТВЕННИКА".
12.20, 01.00 Д/Ф. "БРАЧНЫЕ ИГРЫ".
13.15 БОЛЬШИЕ И МАЛЕНЬКИЕ. ЛУЧШЕЕ.
14.10 Х/Ф. "ГРАФ МОНТЕ-КРИСТО".
15.40 А. ГАРИФУЛЛИНА, И. ШИШКОВА, СОН ЧИ ХУН В ГАЛА-КОНЦЕРТЕ ФЕСТИВАЛЯ ИСКУССТВ "ХВОРОСТОВСКИЙ".
17.15 Х/Ф. "ФОРМУЛА ЛЮБВИ".
18.45 Д/С. "М. И.Ф". "ИГОРЬ МАСЛЕННИКОВ. ЭКСПЕРИМЕНТ".
19.30 НОВОСТИ КУЛЬТУРЫ.
19.45 Х/Ф. "ПАРИЖСКИЕ ТАЙНЫ".
21.30 ЮБИЛЕЙНЫЙ ТВОРЧЕСКИЙ ВЕЧЕР "АЛЕКСАНДР ДОМОГАРОВ - 60".
01.50 ИСКАТЕЛИ. "ТИТАНИК" АНТИЧНОГО МИРА".
02.35 М/Ф. "ОЧЕНЬ СИНЯЯ БОРОДА".

ДОМАШНИЙ

06.30 Д/С. "ПРЕДСКАЗАНИЯ: 2024" [16+].
07.50 Х/Ф. "МУЖЧИНА В МОЕЙ ГОЛОВЕ" [16+].
10.25 Х/Ф. "БОЛЬШЕ ЧЕМ ПРИКОСНОВЕНИЕ" [16+].
15.00 Х/Ф. "ДИТЯ РАЗДОРА" [16+].
23.45 Х/Ф. "МЕСТЬ И ЗАКОН" [16+].
03.20 Х/Ф. "СЕРДЦЕ РИТЫ" [16+].

ОТВ

05.00 Х/Ф. "ВЬЮГА" [12+].
07.00 Д/Ф. "ЗОЛОТОЙ ТЕЛЁНОК. С ТАКИМ СЧАСТЬЕМ - И НА ЭКРАНЕ" [12+].
07.55, 19.55 ПОГОДА НА ОТВ [6+].
08.00, 19.30 Д/Ц "ОТЦЫ И ДЕТИ. МАКСИМ НИКУЛИН" [6+].
08.30 ИЗВЕСТИЯ [16+].
09.00 МУЛЬТФИЛЬМЫ [0+].
09.30 М/Ф. "СНЕЖНАЯ КОРОЛЕВА 2. ПЕРЕЗАМОРОЗКА".
11.00, 20.00 Т/С. "ЖЕСТОКИЙ СТАМБУЛ" [16+].
12.40, 01.10 Х/Ф. "СИЛА ЛЮБВИ" [12+].
16.40 КХЛ. РЕГУЛЯРНЫЙ ЧЕМПИОНАТ. ПРЯМАЯ ТРАНСЛЯЦИЯ. АВТОМОБИЛИСТ (ЕКАТЕРИНБУРГ) - ТРАКТОР (ЧЕЛЯБИНСК) [16+].
21.40 ШОУ НА ВСЕ ВРЕМЕНА. МУСЛИМ МАГОМАЕВ [16+].
23.10 Х/Ф. "ЖЕНСКОЕ ДЕЛО" [18+].

НТВ

05.15 Т/С. "УЛИЦЫ РАЗБИТЫХ ФОНАРЕЙ" [16+].
08.00, 10.00, 16.00, 19.00 "СЕГОДНЯ".
08.20 Х/Ф. "ГАРАЖНЫЙ ПАПА" [12+].
10.20 "ДОМИСОЛЬКА. ВРЕМЯ ЧУДЕС".
12.15, 16.20 Т/С. "БАЛАБОЛ" [16+].
19.30 Т/С. "БИМ" [16+].
22.40 ЮБИЛЕЙНЫЙ КОНЦЕРТ Л. ДОЛИНОЙ "ВНЕ ВРЕМЕНИ. ВНЕ ПРОСТРАНСТВА. 50 ЛЕТ НА СЦЕНЕ". [12+].
01.15 "СЕКРЕТ НА МИЛЛИОН. САМЫЕ ГРОМКИЕ СЕКРЕТЫ". [16+].
02.10 Т/С. "ОТСТЕГНИТЕ РЕМНИ" [16+].

ТВ ЦЕНТР

05.30 Х/Ф. "В ЗОНЕ ДОСТУПА ЛЮБВИ" [16+].
07.05 Т/С. "ЖЕНСКАЯ ЛОГИКА" [12+].
08.45 "НОВОГОДНИЕ ИСТОРИИ". ЮМОРИСТИЧЕСКИЙ КОНЦЕРТ [12+].
09.50 Х/Ф. "УКРОЩЕНИЕ СТРОПТИВОГО" [12+].
11.50, 02.25 Д/Ф. "МУЗЫКАЛЬНЫЕ ПРИКЛЮЧЕНИЯ ИТАЛЬЯНЦЕВ В РОССИИ" [16+].
12.40, 03.00 Х/Ф. "ДЕТЕКТИВ НА МИЛЛИОН" [12+].
14.30 "СОБЫТИЯ" [16+].
14.45, 04.35 "НОВОГОДНИЙ СМЕХОМАРАФОН" [12+].
15.50, 01.45 Т/С. "НАЗАД В СССР" [16+].
16.40 Х/Ф. "СЧАСТЬЕ В КОНВЕРТЕ" [12+].
18.40 Х/Ф. "АННА И ТАЙНА ПРОШЛОГО" [12+].
22.05 Д/Ф. "ФАНЕРА" [16+].
22.55 Д/Ф. "МАТЛЮБА АЛИМОВА. ЧУЖАЯ СРЕДИ СВОИХ" [16+].
23.40 Д/Ф. "КЛУБ ПЕРВЫХ ЖЁН" [16+].
00.20 "ПРОЩАНИЕ" [16+].
01.00 Д/Ф. "90-Е. НОВОГОДНИЙ ЧЁС" [16+].

ТВ 3

06.00, 05.45 М/Ф.
10.00, 02.00 Т/С. "ГАДАЛКА". [16+].
23.00 Т/С. "БАЛЬЗАКОВСКИЙ ВОЗРАСТ, ИЛИ ВСЕ МУЖИКИ СВО..." "ДЕВУШКИ ПО ВЫЗОВУ, ИЛИ СОЛНЕЧНЫЙ УДАР В НОЯБРЕ" [18+].
00.00 Т/С. "БАЛЬЗАКОВСКИЙ ВОЗРАСТ, ИЛИ ВСЕ МУЖИКИ СВО..." "ПРАВИЛА ИГРЫ, ИЛИ МУЖЧИНА ПО СХОДНОЙ ЦЕНЕ" [18+].
01.15 Т/С. "БАЛЬЗАКОВСКИЙ ВОЗРАСТ, ИЛИ ВСЕ МУЖИКИ СВО..." "ТОРЖЕСТВО СПРАВЕДЛИВОСТИ" [18+].

ТНТ

07.00, 07.20, 08.20, 09.20, 10.20, 11.20 ОДНАЖДЫ В РОССИИ. СПЕЦДАЙДЖЕСТЫ- 2023 Г. [16+].
12.20, 15.00, 17.30 ЭКСТРАСЕНСЫ. БИТВА СИЛЬНЕЙШИХ. [16+].
20.00 Х/Ф. "ТРИ ТЫСЯЧИ ЛЕТ ЖЕЛАНИЙ" [16+].
22.00 Х/Ф. "ЖАННА ДЮБАРРИ" [16+].
00.30 ЖЕНСКИЙ СТЕНДАП. ДАЙДЖЕСТ. [18+].
01.30, 02.20 ИМПРОВИЗАЦИЯ. КОМАНДЫ. [16+].
03.10, 03.55, 04.45 ШОУ "СТУДИЯ СОЮЗ". [16+].
05.30, 06.15 ИМПРОВИЗАЦИЯ. [16+].

ЗВЕЗДА

05.45, 03.35 Т/С. "РУССКИЕ АМАЗОНКИ" [16+].
07.15 Х/Ф. "ГОРИ, ГОРИ, МОЯ ЗВЕЗДА" [12+].
09.00, 13.00, 19.00 НОВОСТИ ДНЯ. [16+].
09.15 "КОД ДОСТУПА". "АРХИВ ГОСУДАРСТВЕННОЙ ВАЖНОСТИ". [12+].
10.05 "КОД ДОСТУПА". "ФЕЙКИ. ЛОЖЬ КАК ОРУЖИЕ". [12+].
10.55 "КОД ДОСТУПА". "КОШЕЛЬКИ ГИТЛЕРА. КТО ЗАРАБОТАЛ НА ФАШИЗМЕ". [12+].
11.45 "КОД ДОСТУПА". "ВСЕМИРНЫЙ ГОЛОД. МИФ ИЛИ РЕАЛЬНОСТЬ". [12+].
12.25, 13.15 "КОД ДОСТУПА". "ОРГАНИЗАЦИЯ РАЗЪЕДИНЕННЫХ НАЦИЙ". [12+].
13.30 "КОД ДОСТУПА". "ЛГБТ. ПУТЬ К ВСЕМИРНОЙ "ВЛАСТИ". [12+].
14.20 "КОД ДОСТУПА". "В ТЕНИ "ЭШЕЛОНА": КАК ВЕДЕТСЯ ГЛОБАЛЬНАЯ СЛЕЖКА". [12+].
15.05 "КОД ДОСТУПА". "ПОИСКОВИК ПОД ПРИКРЫТИЕМ. НА КОГО РАБОТАЕТ GOOGLE?" [12+].
15.55 "КОД ДОСТУПА". "КРУПНЫЙ ИНФОРМАЦИОННЫЙ КАЛИБР: КАК ВИКИПЕДИЯ БЬЕТ ПО РОССИИ". [12+].
16.40 "КОД ДОСТУПА". "ЗЕРНОВОЕ ОРУЖИЕ: КАК УКРОЩАЮТ СТРОПТИВЫХ". [12+].
17.25 "КОД ДОСТУПА". "ТЫСЯЧА И ОДИН БАРРЕЛЬ. КАК РОССИЯ ВОЗВРАЩАЕТСЯ НА БЛИЖНИЙ ВОСТОК". [12+].
18.10 "КОД ДОСТУПА". "КОНФЛИКТ НА ОРБИТЕ. ЧЕМ ГРОЗИТ МИРУ ВОЙНА В КОСМОСЕ?" [12+].
19.15 "КОД ДОСТУПА". "МЕРТВЫЕ ПРЕЗИДЕНТЫ". НУЖЕН ЛИ МИРУ ДОЛЛАР?" [12+].
20.05 "КОД ДОСТУПА". "КИТАЙ ПРОТИВ ДОЛЛАРА. КАК ПЕКИН ПЕРЕХИТРИЛ ВАШИНГТОН". [12+].
21.00 Х/Ф. "КУБАНСКИЕ КАЗАКИ" [12+].
23.10 Х/Ф. "ЛЕТУЧАЯ МЫШЬ" [12+].
01.40 Х/Ф. "СВАДЬБА С ПРИДАНЫМ" [12+].

РЕН ТВ

05.00, 03.55 ТАЙНЫ ЧАПМАН. [16+].
07.05 Х/Ф. "СУПЕРБОБРОВЫ" [12+].
08.50 Х/Ф. "СУПЕРБОБРОВЫ. НАРОДНЫЕ МСТИТЕЛИ" [12+].
10.30 Х/Ф. "ХОТТАБЫЧ" [16+].
12.30, 19.30 НОВОСТИ. [16+].
12.45 Х/Ф. "ДМБ" [16+].
14.30 Х/Ф. "ПАРЕНЬ С НАШЕГО КЛАДБИЩА" [12+].
16.15 Х/Ф. "ДЕНЬ Д" [16+].
17.55 Х/Ф. "САМЫЙ НОВЫЙ ГОД!" [16+].
19.45 Х/Ф. "КАК Я СТАЛ РУССКИМ" [16+].
21.40 Х/Ф. "ЖМУРКИ" [16+].
23.55 Х/Ф. "БУМЕР" [18+].
02.05 Х/Ф. "БУМЕР" [16+].

СТС

06.00, 05.50 ЕРАЛАШ.
06.25 М/Ф. "НУ-КА, ДОГОНИ!" [6+].
07.00 М/Ф. "МАША И МЕДВЕДЬ".
08.05, 02.20 УРАЛЬСКИЕ ПЕЛЬМЕНИ. БИТВА ФУЖЕРОВ. [16+].
09.35 М/Ф. "НОВОГОДНИЙ ПЕРЕПОЛОХ".
11.00 М/Ф. "СНЕЖНАЯ КОРОЛЕВА".
12.40 М/Ф. "СНЕЖНАЯ КОРОЛЕВА 2. ПЕРЕЗАМОРОЗКА".
14.10 М/Ф. "СНЕЖНАЯ КОРОЛЕВА 3. ОГОНЬ И ЛЕД" [6+].
16.00 М/Ф. "СНЕЖНАЯ КОРОЛЕВА. РАЗМОРОЗКА" [6+].
17.25 М/Ф. "НАЗАД К ДИНОЗАВРАМ" [6+].
19.05 М/Ф. "КАК ПРИРУЧИТЬ ДРАКОНА" [12+].
21.00 Х/Ф. "РУСАЛКА И ДОЧЬ КОРОЛЯ" [12+].
22.55 Х/Ф. "ТРИ ОРЕШКА ДЛЯ ЗОЛУШКИ" [6+].
00.40 НОВАЯ ПЕСНЯ ГОДА 2023 КОНЦЕРТ. (КАТ6+).
03.30 6 КАДРОВ. [16+].
04.50 М/Ф. "БУБА" [6+].

МАТЧ ТВ

08.00 "ЛИГА ГЕРОЕВ". [12+].
09.00, 12.05, 14.35, 19.40, 06.00 НОВОСТИ.
09.05, 15.10, 19.45, 00.45 ВСЕ НА МАТЧ! [12+].
12.10 М/С. "СПОРТ ТОША".
12.30 Х/Ф. "ВИРАЖ" [12+].
14.40 "ВИД СВЕРХУ". [12+].
15.45 ХОККЕЙ. ФОНБЕТ ЧЕМПИОНАТ КХЛ. "АВАНГАРД" (ОМСК) - "САЛАВАТ ЮЛАЕВ" (УФА). [12+].
18.15 ПРЫЖКИ НА ЛЫЖАХ С ТРАМПЛИНА. "ТУРНЕ 4-Х ТРАМПЛИНОВ" [6+].
20.55 ЛЫЖНЫЕ ГОНКИ. "ТУР ДЕ СКИ". СПРИНТ [6+].
22.45 БИЛЬЯРД. "BETBOOM СУПЕРЛИГА". 1/2 ФИНАЛА.
01.15 Х/Ф. "КОМАНДА МЕЧТЫ" [6+].
02.50 МАТЧ! ПАРАД. "ЛУЧШИЕ ГОЛЫ 2023" [6+].
03.15 "ГЕОГРАФИЯ СПОРТА. РОСТОВ-НА-ДОНУ". [12+].
03.40 "ГЕОГРАФИЯ СПОРТА. ОРЕНБУРГ". [12+].
04.05 "ГЕОГРАФИЯ СПОРТА. КАЛИНИНГРАД". [12+].
04.30 ХУДОЖЕСТВЕННАЯ ГИМНАСТИКА. НЕБЕСНАЯ ГРАЦИЯ [6+].
06.05 ФУТБОЛ. ЛИГА ЧЕМПИОНОВ. ПСЖ (ФРАНЦИЯ) - "МИЛАН" (ИТАЛИЯ) [6+].

ТНВ

08.00, 02.35 Т/С. "ТРИ МУШКЕТЕРА" [12+].
10.00 Т/С. "БЫЛ СЛУЧАЙ..." [16+].
13.00 "ЗВУЧАТ В ДУШЕ МЕЛОДИИ ТАЛЬЯНКИ" [12+].
13.30 "ТАТАРЫ" [12+].
14.00 КОНЦЕРТ АЛСУ И АЗАТА ФАЗЛИЕВЫХ. [16+].
16.00 Т/С. "НА ПЕРЕКРЕСТКЕ СЕМИ ДОРОГ" [16+].
18.05 "ВЕТЕР ПЕРЕМЕН НА "ШАЯН-ТВ".
19.50 "СООТЕЧЕСТВЕННИКИ". ИЛЬШАТ ГАНИЕВ. [16+].
20.20 Х/Ф. "КАЗАНГА В КАЗАНИ" [16+].
21.30 "НА НОВОМ ВЕКЕ" - НОВЫЙ ГОД!" ПРАЗДНИЧНЫЙ КОНЦЕРТ. [16+].
00.50 Х/Ф. "МАМЫ" [12+].
04.25 "СЕКРЕТЫ ТАТАРСКОЙ КУХНИ". АНСАМБЛЬ "ЗЛАЧНОЕ МЕСТО" ГОТОВИТ ХИНКАЛИ. [12+].
04.50 "КАРАВАЙ". ОРКЕСТР "РЕНЕССАНС" [6+].
05.15 "МУЗЫКАЛЬНЫЙ МАЙДАН". [16+].
05.40 "КАРАВАЙ". ВЫСТАВКА ШАМАИЛЕЙ [6+].
06.05 "СЕМЕЙНЫЙ ОЧАГ" [16+].
06.30 "ОТ СЕРДЦА - К СЕРДЦУ". [16+].
07.25 РЕТРО-КОНЦЕРТ. [12+].

5 КАНАЛ

05.00 М/С. "МАША И МЕДВЕДЬ".
07.05 Х/Ф. "МАКСИМ ПЕРЕПЕЛИЦА".
08.55, 10.25, 11.55, 13.20, 14.40, 16.05 Т/С. "ВЕЧНЫЙ ЗОВ" [12+].
17.30, 18.20, 19.00, 19.45, 20.40, 02.20, 02.55, 03.35 Т/С. "СЛЕД" [16+].
21.25, 22.20 Т/С. "СВОИ 5" [16+].
23.10 Т/С. "СВОИ 4" [16+].
00.00 Т/С. "ВЕЛИКОЛЕПНАЯ ПЯТЕРКА 6" [16+].
00.45, 01.35 Т/С. "ВЕЛИКОЛЕПНАЯ ПЯТЕРКА 3" [16+].
04.05 Т/С. "ПРОКУРОРСКАЯ ПРОВЕРКА" [16+].

ЧЕТВЕРГ, 4 ЯНВАРЯ

ПЕРВЫЙ

06.00 НОВОСТИ.
06.10 "ПОДКАСТ. ЛАБ". [16+].
06.40 Х/Ф. "ЗОЛОТЫЕ РОГА".
08.00 "ДОБРОЕ УТРО".
10.00 НОВОСТИ.
10.15 "МОДНЫЙ ПРИГОВОР".
11.10 "ИГРАЕМ СВАДЬБУ!" [12+].
12.00 НОВОСТИ.
12.15 "ПОЕХАЛИ!" [12+].
13.10 "ВИДЕЛИ ВИДЕО?".
14.20 "ДАВАЙ ПОЖЕНИМСЯ В НОВЫЙ ГОД!" [16+].
15.15 "УГАДАЙ МЕЛОДИЮ" [12+].
16.05 Т/С. "КАЗАНОВА" [16+].
18.00 НОВОСТИ.
18.20 "Я ЛЮБЛЮ МОЮ СТРАНУ".
19.25 "СЕГОДНЯ ВЕЧЕРОМ". [16+].
21.00 "ВРЕМЯ".
21.35 Т/С. "ДОКТОР ПРЕОБРАЖЕНСКИЙ" [16+].
23.25 Т/С. "ДИАНА ДЕ ПУАТЬЕ" [16+].
00.25 "ПОДКАСТ. ЛАБ". [16+].

РОССИЯ

05.10 Т/С. "ДНЕВНИК СВЕКРОВИ" [12+].
06.45 Т/С. "МЕЖДУ НАМИ ГЛУБОКОЕ МОРЕ" [12+].
08.40 "УТРЕННЯЯ ПОЧТА С НИКОЛАЕМ БАСКОВЫМ".
09.20 "ПЯТЕРО НА ОДНОГО".
10.10 "СТО К ОДНОМУ".
11.00 "ВЕСТИ".
11.35 Х/Ф. "ХИТРОВКА. ЗНАК ЧЕТЫРЕХ" [12+].
14.00 "ВЕСТИ".
14.40 "ВЕСТИ". МЕСТНОЕ ВРЕМЯ.
14.55 БОЛЬШОЙ ЮБИЛЕЙНЫЙ КОНЦЕРТ НИКОЛАЯ БАСКОВА.
17.15 "ВЕСТИ".
17.50 "ПЕСНИ ОТ ВСЕЙ ДУШИ". [12+].
20.00 "ВЕСТИ".
21.05 "ВЕСТИ". МЕСТНОЕ ВРЕМЯ.
21.20 Т/С. "ТАЙНА ЛИЛИТ" [12+].
01.30 Т/С. "СКЛИФОСОВСКИЙ" [16+].

КУЛЬТУРА

06.30 М/Ф. "НУ, ПОГОДИ!", "СНЕГУРОЧКА".
07.55 Х/Ф. "ДЕТИ ДОН КИХОТА".
09.10 Д/С. "ТАЙНАЯ ЖИЗНЬ СКАЗОЧНЫХ ЧЕЛОВЕЧКОВ". "ФЕИ".
09.40, 23.40 Х/Ф. "ЛЮДИ И МАНЕКЕНЫ".
11.00 "ПАЛОМНИЦА".
11.55, 00.45 Д/С. "ПРИЮТ ПУТЕШЕСТВЕННИКА".
12.20, 01.15 Д/Ф. "БРАЧНЫЕ ИГРЫ".
13.15 БОЛЬШИЕ И МАЛЕНЬКИЕ. ЛУЧШЕЕ.
14.10 Х/Ф. "ЧЕРНЫЙ ТЮЛЬПАН".
16.05 "РОМАНТИКА РОМАНСА". ИЗБРАННОЕ.
17.20 Х/Ф. "СЕМЬ СТАРИКОВ И ОДНА ДЕВУШКА".
18.45 Д/С. "М. И.Ф". "ИГОРЬ МАСЛЕННИКОВ. НОВЫЕ ВРЕМЕНА".
19.30 НОВОСТИ КУЛЬТУРЫ.
19.45 Х/Ф. "БЛЕФ".
21.30 ГАЛА-КОНЦЕРТ В ЧЕСТЬ ЮБИЛЕЯ Т. СИНЯВСКОЙ.
02.05 ИСКАТЕЛИ. "ТАЙНА УСАДЬБЫ ГРЕБНЕВО".

ДОМАШНИЙ

06.30 Д/С. "ПРЕДСКАЗАНИЯ: 2024" [16+].
08.25 Х/Ф. "ВОСПИТАНИЕ И ВЫГУЛ СОБАК И МУЖЧИН" [16+].
10.40 Х/Ф. "СЛУЧАЙНЫЕ ВСТРЕЧИ" [16+].
15.00 Х/Ф. "ЗЕРКАЛО ДЛЯ ОБОРОТНЯ" [16+].
23.30 Х/Ф. "ДАВАЙТЕ ПОЗНАКОМИМСЯ" [16+].
01.30 Х/Ф. "С ЧИСТОГО ЛИСТА" [16+].
04.45 Д/Ф. "ЗНАТЬ БУДУЩЕЕ. ЖИЗНЬ ПОСЛЕ ВАНГИ" [16+].
06.20 "6 КАДРОВ". [16+].

ОТВ

05.00 Х/Ф. "ПРИЛЕТИТ ВДРУГ ВОЛШЕБНИК" [16+].
07.00 Д/Ф. "МЫ ИЗ ДЖАЗА. ПРОСНУТЬСЯ ЗНАМЕНИТЫМ" [12+].
07.55, 11.55, 13.55, 17.55, 19.55 ПОГОДА НА ОТВ [6+].
08.00 Д/Ц "ОТЦЫ И ДЕТИ. КОНСТАНТИН РАЙКИН" [6+].
08.30, 13.40, 17.40 ИЗВЕСТИЯ [16+].
09.00 МУЛЬТФИЛЬМЫ [0+].
09.20 М/Ф. "СНЕЖНАЯ КОРОЛЕВА 3. ОГОНЬ И ЛЁД" [6+].
11.00 ТОК-ШОУ "ВСЕ ГОВОРЯТ ОБ ЭТОМ. ИЗНАСИЛОВАНИЯ В СПЕЦШКОЛЕ" [16+].
11.30 ТОК-ШОУ "ВСЕ ГОВОРЯТ ОБ ЭТОМ. ДАЙ ПОГАДАЮ" [16+].
12.00, 20.00 Т/С. "ЖЕСТОКИЙ СТАМБУЛ" [16+].
14.00, 02.40 МАРИНА ДЕНИСОВА, АНДРЕЙ ФРОЛОВ, ТАТЬЯНА ЛЮТАЕВА "СОН КАК ЖИЗНЬ" [12+].
18.00 Х/Ф. "ТАЛИСМАН" [12+].
21.40 КОНЦЕРТ "ИЗВОЗЧИКУ 30 ЛЕТ" [16+].
00.40 Х/Ф. "ЖЕНСКОЕ ДЕЛО" [18+].

НТВ

05.15 Т/С. "УЛИЦЫ РАЗБИТЫХ ФОНАРЕЙ" [16+].
08.00, 10.00, 16.00, 19.00 "СЕГОДНЯ".
08.20 Х/Ф. "ЗИМНИЙ КРУИЗ" [16+].
10.20 "ДОБРАЯ ВОЛНА". ГАЛА-КОНЦЕРТ.
12.15, 16.20 Т/С. "БАЛАБОЛ" [16+].
19.30 Т/С. "БИМ" [16+].
22.40 "Я НЕ БОЮСЬ". ШОУ СЕРГЕЯ ЛАЗАРЕВА. [16+].
00.55 "СЕКРЕТ НА МИЛЛИОН. САМЫЕ ГРОМКИЕ СЕКРЕТЫ". [16+].
02.00 Т/С. "ОТСТЕГНИТЕ РЕМНИ" [16+].

ТВ ЦЕНТР

05.30 Х/Ф. "СЧАСТЬЕ В КОНВЕРТЕ" [12+].
07.05 Т/С. "ЖЕНСКАЯ ЛОГИКА-2" [12+].
08.50 "ОСОБЕННОСТИ ЖЕНСКОГО ЮМОРА" [12+].
09.50 Х/Ф. "ГОРБУН" [12+].
11.50, 01.50 Д/Ф. "НЕВИДИМЫЙ ПОЕДИНОК. БЕЛЬМОНДО И ДЕЛОН" [12+].
12.40, 02.30 Х/Ф. "ДЕТЕКТИВ НА МИЛЛИОН. ЖЕРТВЫ ИСКУССТВА" [12+].
14.30, 22.00 "СОБЫТИЯ" [16+].
14.45, 04.45 "НОВОГОДНИЙ СМЕХОМАРАФОН" [12+].
15.50, 01.10 Т/С. "НАЗАД В СССР" [12+].
16.35 Х/Ф. "УЧЕНИЦА ЧАРОДЕЯ" [12+].
18.30 Х/Ф. "АННА И ТАЙНА НОЧИ" [12+].
22.20 Д/Ф. "90-Е. ПУТАНЫ И ТАРАКАНЫ" [16+].
23.00 Д/Ф. "90-Е. ЖЁНЫ МИЛЛИОНЕРОВ" [16+].
23.45 "ХРОНИКИ МОСКОВСКОГО БЫТА" [12+].
00.30 "ПРОЩАНИЕ" [18+].
04.00 Д/Ф. "СЕРГЕЙ ЕСЕНИН. ОПАСНАЯ ИГРА" [12+].

ТВ 3

06.00, 05.45 М/Ф.
07.00, 09.00, 10.45, 12.15, 13.45, 15.15, 17.00, 18.15, 20.00, 21.30 "ПОСЛЕДНИЙ ГЕРОЙ" [16+].
23.00 Т/С. "БАЛЬЗАКОВСКИЙ ВОЗРАСТ, ИЛИ ВСЕ МУЖИКИ СВО..." "ОТ СУДЬБЫ НЕ УЙДЕШЬ, ИЛИ СМЕНА СЕКСУАЛЬНОЙ ОРИЕНТАЦИИ" [18+].
00.00 Т/С. "БАЛЬЗАКОВСКИЙ ВОЗРАСТ, ИЛИ ВСЕ МУЖИКИ СВО..." "НА ВОЙНЕ, КАК НА ВОЙНЕ" [18+].
01.15 Т/С. "БАЛЬЗАКОВСКИЙ ВОЗРАСТ, ИЛИ ВСЕ МУЖИКИ СВО..." "ЗАКОН ПРИХОДЬКО" [18+].
02.00 Т/С. "ГАДАЛКА". [16+].

ТНТ

07.00, 07.20, 08.20, 09.20, 10.20, 11.20 ОДНАЖДЫ В РОССИИ. СПЕЦДАЙДЖЕСТЫ- 2023 Г. [16+].
12.20, 15.00, 17.30 ЭКСТРАСЕНСЫ. БИТВА СИЛЬНЕЙШИХ. [16+].
20.00 Х/Ф. "СЕРЕБРЯНЫЕ КОНЬКИ" [16+].
22.50 Х/Ф. "КРАСНАЯ ШАПОЧКА" [12+].
00.40 Х/Ф. "ТРИ ТЫСЯЧИ ЛЕТ ЖЕЛАНИЙ" [16+].
02.30, 03.20 ИМПРОВИЗАЦИЯ. КОМАНДЫ. [16+].
04.00, 04.50 ШОУ "СТУДИЯ СОЮЗ". [16+].
05.40, 06.30 ИМПРОВИЗАЦИЯ. [16+].

ЗВЕЗДА

05.45, 03.15 Т/С. "РУССКИЕ АМАЗОНКИ 2" [16+].
07.15 Х/Ф. "ДЕВУШКА С ГИТАРОЙ" [12+].
09.00, 13.00, 19.00 НОВОСТИ ДНЯ. [16+].
09.15 Д/С. "СЕКРЕТНЫЕ МАТЕРИАЛЫ". [16+].
11.40 Д/С. "СЕКРЕТНЫЕ МАТЕРИАЛЫ". "ТАЙНА ДНЕВНИКА БОРМАНА" [16+].
12.25, 13.15 Д/С. "СЕКРЕТНЫЕ МАТЕРИАЛЫ". "ОПЕРАЦИЯ "КАПИТУЛЯЦИЯ". ПОСЛЕДНИЙ АРГУМЕНТ ДЛЯ ПАУЛЮСА" [16+].
13.25 Д/С. "СЕКРЕТНЫЕ МАТЕРИАЛЫ". "НАСЛЕДНИКИ "ВЕРВОЛЬФА": ОТ ТРЕТЬЕГО РЕЙХА ДО НЕЗАЛЕЖНОЙ" [16+].
14.15 Д/С. "СЕКРЕТНЫЕ МАТЕРИАЛЫ". "ПОДВОДНЫЕ РАЗВЕДЧИКИ. ТАЙНЫЕ ЗАЩИТНИКИ ЛЕНИНГРАДА" [16+].
15.00 Д/С. "СЕКРЕТНЫЕ МАТЕРИАЛЫ". "ОПЕРАЦИЯ "СКАЧОК". САМЫЙ БОЛЬШОЙ ИСПУГ ГИТЛЕРА" [16+].
15.50 Д/С. "СЕКРЕТНЫЕ МАТЕРИАЛЫ". "СИДОР КОВПАК: ТАЙНЫЙ РЕЙД НА ЗАПАДНУЮ УКРАИНУ" [16+].
16.40 Д/С. "СЕКРЕТНЫЕ МАТЕРИАЛЫ". "ЧТО СКРЫВАЕТ ОБСЕ? ВЗГЛЯД ИЗНУТРИ" [16+].
17.25 Д/С. "СЕКРЕТНЫЕ МАТЕРИАЛЫ". "ТЕМНЫЕ ТАЙНЫ МИ-6: ОПЕРАЦИИ И СКАНДАЛЫ" [16+].
18.10 Д/С. "СЕКРЕТНЫЕ МАТЕРИАЛЫ". "ТАКТИКА "УМЕЛОГО ЛУЧНИКА": ДЕТАЛИ ЯДЕРНОЙ ПРОВОКАЦИИ НАТО" [16+].
19.15 Д/С. "СЕКРЕТНЫЕ МАТЕРИАЛЫ". "ОБОРОНКА" ОПТОМ И В РОЗНИЦУ. ПРИВАТИЗАЦИЯ ПОД КОНТРОЛЕМ ЦРУ" [16+].
20.05 Д/С. "СЕКРЕТНЫЕ МАТЕРИАЛЫ". "ГОРЯЧИЙ РЕГИОН ХОЛОДНОЙ ВОЙНЫ: КАК СОЗДАВАЛИСЬ СТРАТЕГИЧЕСКИЕ АЭРОДРОМЫ В АРКТИКЕ" [16+].
21.00 Х/Ф. "СЕМЬ НЯНЕК" [12+].
22.30 Х/Ф. "СОБАКА НА СЕНЕ" [12+].
01.00 Х/Ф. "ЛЕТУЧАЯ МЫШЬ" [12+].

РЕН ТВ

05.00, 03.15 ТАЙНЫ ЧАПМАН. [16+].
06.20 Х/Ф. "ДЕНЬ Д" [16+].
07.50, 12.45 Т/С. "БОЕЦ" [16+].
12.30, 19.30 НОВОСТИ. [16+].
19.45 Х/Ф. "БРАТ" [16+].
21.45 Х/Ф. "БРАТ 2" [16+].
00.20 Х/Ф. "СЕСТРЫ" [16+].
01.55 Х/Ф. "КОЧЕГАР" [18+].

СТС

06.00, 05.50 ЕРАЛАШ.
06.25 М/Ф. "НУ-КА, ДОГОНИ!" [6+].
07.00 М/Ф. "МАША И МЕДВЕДЬ".
08.00, 02.35 УРАЛЬСКИЕ ПЕЛЬМЕНИ. БИТВА ФУЖЕРОВ. [16+].
09.30 Х/Ф. "ТАЙНЫЙ САНТА" [12+].
11.15 Х/Ф. "РОЖДЕСТВО НА ЛЬДУ" [12+].
13.00 Х/Ф. "ОДНИ ДОМА" [12+].
15.15 Х/Ф. "ВИНСКИ И ПОРОШОК-НЕВИДИМКА" [12+].
17.00 Х/Ф. "ШКОЛА МАГИЧЕСКИХ ЗВЕРЕЙ" [6+].
18.55 Х/Ф. "ТИМ ТАЛЕР, ИЛИ ПРОДАННЫЙ СМЕХ" [12+].
21.00 Х/Ф. "РУФУС. ХРОНИКИ ВОЛШЕБНОЙ СТРАНЫ" [6+].
22.40 Х/Ф. "МОЙ ПАПА НЕ ПОДАРОК" [6+].
00.55 Х/Ф. "ИРОНИЯ СУДЬБЫ В ГОЛЛИВУДЕ" [12+].
03.45 6 КАДРОВ. [16+].
04.50 М/Ф. "БУБА" [6+].

МАТЧ ТВ

08.00 "ЛИГА ГЕРОЕВ". [12+].
09.00, 12.05, 14.35, 16.50, 06.00 НОВОСТИ.
09.05, 16.15, 18.55, 21.45, 00.30 ВСЕ НА МАТЧ! [12+].
12.10 М/С. "СПОРТ ТОША".
12.30 Х/Ф. "Я - ЗЛАТАН" [12+].
14.40 ЛЫЖНЫЕ ГОНКИ. "ТУР ДЕ СКИ". ГОНКА ПРЕСЛЕДОВАНИЯ. ЖЕНЩИНЫ [6+].
15.45 "БОЛЬШОЙ ХОККЕЙ". [12+].
16.55 ЛЫЖНЫЕ ГОНКИ. "ТУР ДЕ СКИ". ГОНКА ПРЕСЛЕДОВАНИЯ. МУЖЧИНЫ [6+].
17.50 Д/Ф. "ЭПОХА РОМАНЦЕВА" [12+].
19.25 ХОККЕЙ. ФОНБЕТ ЧЕМПИОНАТ КХЛ. "НЕФТЕХИМИК" (НИЖНЕКАМСК) - "ЛАДА" (ТОЛЬЯТТИ). [12+].
22.30 БИЛЬЯРД. "BETBOOM СУПЕРЛИГА". 1/2 ФИНАЛА.
01.15 Х/Ф. "ВИРАЖ" [12+].
03.15 "ГЕОГРАФИЯ СПОРТА. БЕЛОРУССИЯ". [12+].
03.40 "ГЕОГРАФИЯ СПОРТА. САНКТ-ПЕТЕРБУРГ". [12+].
04.05 "ГЕОГРАФИЯ СПОРТА. КРАСНОЯРСК". [12+].
04.30 ХУДОЖЕСТВЕННАЯ ГИМНАСТИКА. НЕБЕСНАЯ ГРАЦИЯ. ГАЛА-КОНЦЕРТ [6+].
06.05 ФУТБОЛ. ЛИГА ЧЕМПИОНОВ. "КОПЕНГАГЕН" (ДАНИЯ) - "МАНЧЕСТЕР ЮНАЙТЕД" (АНГЛИЯ) [6+].

ТНВ

08.00, 02.40 Т/С. "ТРИ МУШКЕТЕРА" [12+].
10.00 Т/С. "БЫЛ СЛУЧАЙ..." [16+].
13.00 "ЗВУЧАТ В ДУШЕ МЕЛОДИИ ТАЛЬЯНКИ" [12+].
13.30 "ТАТАРЫ" [12+].
14.00 ФИНАЛ РЕСПУБЛИКАНСКОГО КОНКУРСА КРАСОТЫ, МАТЕРИНСТВА И СЕМЬИ "НЕЧКЕБИЛ-2023". [12+].
16.00 Т/С. "НА ПЕРЕКРЕСТКЕ СЕМИ ДОРОГ" [16+].
18.05 "СООТЕЧЕСТВЕННИКИ". ИЛЬШАТ ГАНИЕВ. [16+].
18.30 ТВОРЧЕСКИЙ ВЕЧЕР НАРОДНОГО ПИСАТЕЛЯ РТ РАЗИЛЯ ВАЛИЕВА. [12+].
21.30 Х/Ф. "ВОТ ОНО, СЧАСТЬЕ!" [12+].
23.00 КОНЦЕРТ.
01.00 Х/Ф. "10 ДНЕЙ С САНТОЙ" [12+].
04.25 "СЕКРЕТЫ ТАТАРСКОЙ КУХНИ". АРТУР ИСЛАМОВ И ЭЛЬЗА ЗАЯРИ ГОТОВЯТ ДОМЛАМУ И КРУАССАНЫ ПО-ТАТАРСКИ. [12+].
04.50 "КАРАВАЙ". КАРТИНЫ НА СТЕКЛЕ ЧУЛПАН ШАРИФУЛЛИНОЙ [6+].
05.15 "МУЗЫКАЛЬНЫЙ МАЙДАН". [16+].
05.40 "КАРАВАЙ". МОЕ ДУХОВНОЕ ПРОСТРАНСТВО. ЕЛЕНА БАЙМАШКИНА [6+].
06.05 "СЕМЕЙНЫЙ ОЧАГ" [16+].
06.30 "ОТ СЕРДЦА - К СЕРДЦУ". [16+].
07.25 РЕТРО-КОНЦЕРТ. [12+].

5 КАНАЛ

05.00 М/С. "МАША И МЕДВЕДЬ".
07.15 Х/Ф. "ВАРВАРА-КРАСА, ДЛИННАЯ КОСА".
08.55, 10.20, 11.45, 13.20, 14.40, 16.10 Т/С. "ВЕЧНЫЙ ЗОВ" [12+].
17.30, 18.20, 19.00, 19.45, 20.40, 02.20, 02.55, 03.35 Т/С. "СЛЕД" [16+].
21.25, 22.20 Т/С. "СВОИ 5" [16+].
23.10 Т/С. "СВОИ 4" [16+].
00.00 Т/С. "ВЕЛИКОЛЕПНАЯ ПЯТЕРКА 6" [16+].
00.45, 01.35 Т/С. "ВЕЛИКОЛЕПНАЯ ПЯТЕРКА 3" [16+].
04.05 Т/С. "ПРОКУРОРСКАЯ ПРОВЕРКА" [16+].

ПЯТНИЦА, 5 ЯНВАРЯ

ПЕРВЫЙ

06.00 НОВОСТИ.
06.10 Х/Ф. "ФРАНЦУЗ" [16+].
08.00 "ДОБРОЕ УТРО".
10.00 НОВОСТИ.
10.15 "МОДНЫЙ ПРИГОВОР".
11.10 "ИГРАЕМ СВАДЬБУ!" [12+].
12.00 НОВОСТИ.
12.15 "ПОЕХАЛИ!" [12+].
13.10 "ВИДЕЛИ ВИДЕО?".
14.20 "ДАВАЙ ПОЖЕНИМСЯ В НОВЫЙ ГОД!" [16+].
15.15 "УГАДАЙ МЕЛОДИЮ" [12+].
16.05 Т/С. "КАЗАНОВА" [16+].
18.00 НОВОСТИ.
18.25 "Я ЛЮБЛЮ МОЮ СТРАНУ".
19.40 "ПОЛЕ ЧУДЕС". [16+].
21.00 "ВРЕМЯ".
21.35 Т/С. "ДОКТОР ПРЕОБРАЖЕНСКИЙ" [16+].
23.25 Т/С. "ДИАНА ДЕ ПУАТЬЕ" [16+].
00.25 "ПОДКАСТ. ЛАБ". [16+].

РОССИЯ

05.10 Т/С. "ДНЕВНИК СВЕКРОВИ" [12+].
06.45 Т/С. "МЕЖДУ НАМИ ГЛУБОКОЕ МОРЕ" [12+].
08.40 "УТРЕННЯЯ ПОЧТА С НИКОЛАЕМ БАСКОВЫМ".
09.20 "ПЯТЕРО НА ОДНОГО".
10.10 "СТО К ОДНОМУ".
11.00 "ВЕСТИ".
11.45 "ИЗМАЙЛОВСКИЙ ПАРК". [16+].
14.00 "ВЕСТИ".
14.45 "ВЕСТИ". МЕСТНОЕ ВРЕМЯ.
15.00 "КЛАССНАЯ ТЕМА!".
17.00 "ВЕСТИ".
17.50 "ПЕСНИ ОТ ВСЕЙ ДУШИ". [12+].
20.00 "ВЕСТИ".
21.05 "ВЕСТИ". МЕСТНОЕ ВРЕМЯ.
21.20 Т/С. "ТАЙНА ЛИЛИТ" [12+].
01.30 Т/С. "СКЛИФОСОВСКИЙ" [16+].

КУЛЬТУРА

06.30 М/Ф. "ВАСИЛИСА МИКУЛИШНА", "ДВЕНАДЦАТЬ МЕСЯЦЕВ".
07.50 Х/Ф. "СЕМЬ СТАРИКОВ И ОДНА ДЕВУШКА".
09.10 Д/С. "ТАЙНАЯ ЖИЗНЬ СКАЗОЧНЫХ ЧЕЛОВЕЧКОВ". "ДОМОВЫЕ".
09.40, 23.20 Х/Ф. "ЛЮДИ И МАНЕКЕНЫ".
11.00 "ПАЛОМНИЦА".
11.55, 00.40 Д/С. "ПРИЮТ ПУТЕШЕСТВЕННИКА".
12.20, 01.05 Д/Ф. "БРАЧНЫЕ ИГРЫ".
13.15 БОЛЬШИЕ И МАЛЕНЬКИЕ. ЛУЧШЕЕ.
14.10 Х/Ф. "ПАРИЖСКИЕ ТАЙНЫ".
16.10 "ПЕСНЯ НЕ ПРОЩАЕТСЯ... 1978".
17.15 Х/Ф. "СТАРИКИ-РАЗБОЙНИКИ".
18.45 Д/С. "М. И.Ф". "ИГОРЬ МАСЛЕННИКОВ. УЧИТЕЛЬ".
19.30 НОВОСТИ КУЛЬТУРЫ.
19.45 Х/Ф. "ПИКОВАЯ ДАМА".
22.35 Д/Ф. "ТВЕРБУЛЬ, ИЛИ ПУШКИНСКАЯ ВЕРСТА".
02.00 ИСКАТЕЛИ. "ЗАГАДКА "ДОМА ПОД РЮМКОЙ".
02.45 М/Ф. "ПРАЗДНИК".

ДОМАШНИЙ

06.30 "6 КАДРОВ". [16+].
06.40 Х/Ф. "НЕ МОГУ СКАЗАТЬ "ПРОЩАЙ" [16+].
08.20 Х/Ф. "СЕРДЦЕ ЖЕНЩИНЫ" [16+].
10.35 Х/Ф. "КРЕСТЕЦКАЯ ВЫШИВКА" [16+].
15.00 Х/Ф. "ВЫДРА" [16+].
23.25 Х/Ф. "ТАРИФ НА ЛЮБОВЬ" [16+].
01.10 Д/С. "ЛЮБИМЫЙ НОВЫЙ ГОД" [16+].
04.30 Д/Ф. "ЗНАТЬ БУДУЩЕЕ. ЖИЗНЬ ПОСЛЕ ВАНГИ" [16+].
06.10 "ДОМАШНЯЯ КУХНЯ". [16+].

ОТВ

05.00 МАРИНА ДЕНИСОВА, АНДРЕЙ ФРОЛОВ, ТАТЬЯНА ЛЮТАЕВА "СОН КАК ЖИЗНЬ" [12+].
06.00 Х/Ф. "ТАЛИСМАН" [12+].
07.55, 11.55, 13.55, 17.55, 19.55 ПОГОДА НА ОТВ [6+].
08.00 Д/Ц "ОТЦЫ И ДЕТИ. ЕЛЕНА САНАЕВА" [6+].
08.30, 13.40, 17.40 ИЗВЕСТИЯ [16+].
09.00 МУЛЬТФИЛЬМЫ [0+].
09.20 М/Ф. "СМЕШАРИКИ. ЛЕГЕНДА О ЗОЛОТОМ ДРАКОНЕ" [6+].
11.00 ТОК-ШОУ "ВСЕ ГОВОРЯТ ОБ ЭТОМ. ОПАСНЫЕ ВПИСКИ" [16+].
11.30 ТОК-ШОУ "ВСЕ ГОВОРЯТ ОБ ЭТОМ. ОБВИНЁН В ПЕДОФИЛИИ" [16+].
12.00, 20.00 Т/С. "ЖЕСТОКИЙ СТАМБУЛ" [16+].
14.00, 01.25 СЕРАФИМА ОГАРЕВА, МАКАР ЗАПОРОЖСКИЙ, АЛЕКСАНДР КОНСТАНТИНОВ "СЛЕПОЙ РАСЧЁТ" [16+].
18.00 Х/Ф. "ЛЮБОВЬ И ДРУГИЕ ИЛЛЮЗИИ" [12+].
21.40 МУЗЫКАЛЬНО-ПОЭТИЧЕСКАЯ КАРТИНА "ПОЭТ ЕСЕНИН". КОМПОЗИТОР АЛЕКСАНДР НОВИКОВ [16+].
23.25 Х/Ф. "ЖЕНСКОЕ ДЕЛО" [18+].

НТВ

05.10 Т/С. "УЛИЦЫ РАЗБИТЫХ ФОНАРЕЙ" [16+].
08.00, 10.00, 16.00, 19.00 "СЕГОДНЯ".
08.20, 03.20 Х/Ф. "НОЛЬ" [16+].
10.20 XIV МЕЖДУНАРОДНЫЙ БЛАГОТВОРИТЕЛЬНЫЙ ФЕСТИВАЛЬ "БЕЛАЯ ТРОСТЬ". [12+].
12.15, 16.20 Т/С. "БАЛАБОЛ" [16+].
19.30 Т/С. "БИМ" [16+].
22.40 КОНЦЕРТ "В ДЕНЬ РОЖДЕНИЯ" [12+].
00.45 "СЕКРЕТ НА МИЛЛИОН. САМЫЕ ГРОМКИЕ СЕКРЕТЫ". [16+].
01.45 Х/Ф. "ЗИМНИЙ КРУИЗ" [16+].

ТВ ЦЕНТР

05.40 Х/Ф. "УЧЕНИЦА ЧАРОДЕЯ" [12+].
07.10 Т/С. "ЖЕНСКАЯ ЛОГИКА-3" [12+].
09.00 "АНЕКДОТ ПОД ШУБОЙ". ЮМОРИСТИЧЕСКИЙ КОНЦЕРТ [12+].
10.00 Х/Ф. "БЛЕФ" [12+].
11.55, 01.50 Д/Ф. "НЕВИДИМЫЙ ПОЕДИНОК. БРИЖИТ БАРДО И КАТРИН ДЕНЁВ" [16+].
12.40, 02.30 Х/Ф. "ДЕТЕКТИВ НА МИЛЛИОН. ЖЕРТВЫ ИСКУССТВА" [12+].
14.30, 22.00 "СОБЫТИЯ" [16+].
14.45, 04.45 "НОВОГОДНИЙ СМЕХОМАРАФОН" [16+].
15.50, 01.10 Т/С. "НАЗАД В СССР" [16+].
16.35 Х/Ф. "НОВОГОДНИЙ ДЕТЕКТИВ" [12+].
18.30 Х/Ф. "АННА И ТАЙНА ТЕНЕЙ" [12+].
22.20 Д/Ф. "90-Е. ЗАМУЖ ЗА ИНОСТРАНЦА" [16+].
23.00 "ХРОНИКИ МОСКОВСКОГО БЫТА" [16+].
23.45 "ПРОЩАНИЕ" [16+].
00.30 Д/Ф. "БОГИНИ ФОТОШОПА" [16+].
04.00 Д/Ф. "АЛЕКСЕЙ ТОЛСТОЙ. НИКТО НЕ ЗНАЕТ ПРАВДЫ" [12+].

ТВ 3

06.00, 09.30 М/Ф.
09.15 "СЕКРЕТЫ ЗДОРОВЬЯ 4". [16+].
10.00, 01.45 Т/С. "СУПЕРИВАНОВЫ". "ГРОМКОЕ МОЛЧАНИЕ" [16+].
11.00, 02.30 Т/С. "СУПЕРИВАНОВЫ". [16+].
23.00 Т/С. "БАЛЬЗАКОВСКИЙ ВОЗРАСТ, ИЛИ ВСЕ МУЖИКИ СВО..." "НЕСКОЛЬКО ХОРОШИХ ПАРНЕЙ" [18+].
00.00 Т/С. "БАЛЬЗАКОВСКИЙ ВОЗРАСТ, ИЛИ ВСЕ МУЖИКИ СВО..." "СЛИШКОМ ХОРОШИЙ ДЛЯ НЕЕ" [18+].
01.00 Т/С. "БАЛЬЗАКОВСКИЙ ВОЗРАСТ, ИЛИ ВСЕ МУЖИКИ СВО..." "ТИХОЕ ЖЕНСКОЕ СЧАСТЬЕ, ИЛИ БОРЬБА ЗА СУЩЕСТВОВАНИЕ" [18+].

ТНТ

07.00 ОДНАЖДЫ В РОССИИ. СПЕЦДАЙДЖЕСТЫ- 2023 Г. [16+].
07.20, 08.20, 09.20, 10.20, 11.20 ОДНАЖДЫ В РОССИИ. [16+].
12.25, 15.00, 17.30 ЭКСТРАСЕНСЫ. БИТВА СИЛЬНЕЙШИХ. [16+].
20.00, 21.00 КОМЕДИ КЛАБ. [16+].
22.00 Х/Ф. "БЕСПРИНЦИПНЫЕ В ДЕРЕВНЕ" [16+].
23.50 ЖЕНСКИЙ СТЕНДАП. [16+].
00.50, 01.45, 02.30 ИМПРОВИЗАЦИЯ. КОМАНДЫ. [16+].
03.20, 04.10, 05.00 ШОУ "СТУДИЯ СОЮЗ". [16+].
05.50, 06.30 ИМПРОВИЗАЦИЯ. [16+].

ЗВЕЗДА

05.30, 02.55 Т/С. "РУССКИЕ АМАЗОНКИ 2" [16+].
07.00 Х/Ф. "КУБАНСКИЕ КАЗАКИ" [12+].
09.00, 13.00, 19.00 НОВОСТИ ДНЯ. [16+].
09.15 "УЛИКА ИЗ ПРОШЛОГО". "БИТВА ТИТАНОВ. НЕИЗВЕСТНОЕ БОРОДИНО". [16+].
10.05 "УЛИКА ИЗ ПРОШЛОГО". "СЕКРЕТНАЯ ГЕОГРАФИЯ. ТАЙНЫ АНОМАЛЬНЫХ ЗОН". [16+].
10.55 "УЛИКА ИЗ ПРОШЛОГО". "ТАЙНЫ ЛЕДОВОГО ПОБОИЩА. ПОЧЕМУ ОШИБАЮТСЯ ИСТОРИКИ?" [16+].
11.45 "УЛИКА ИЗ ПРОШЛОГО". "ЛЕРМОНТОВ. ДУЭЛЬ С ТРЕМЯ НЕИЗВЕСТНЫМИ". [16+].
12.25, 13.15 "УЛИКА ИЗ ПРОШЛОГО". "ДЕЛО ОБ ИСЧЕЗНУВШИХ ОСТАНКАХ. ТАЙНА САРКОФАГА ЯРОСЛАВА МУДРОГО". [16+].
13.30 "УЛИКА ИЗ ПРОШЛОГО". "СМЕРТЬ АЛЕКСАНДРА III. НЕРАССЛЕДОВАННОЕ УБИЙСТВО". [16+].
14.20 "УЛИКА ИЗ ПРОШЛОГО". "СМЕРТОНОСНАЯ ИНТРИГА ЕВРОПЫ. ТАЙНЫ ПОБЕДЫ ИВАНА ГРОЗНОГО". [16+].
15.05 "УЛИКА ИЗ ПРОШЛОГО". "ДЕЛО О ТЕПЛОВИЗОРАХ. ОТ СТАЛИНГРАДА ДО СОЛЕДАРА. ТАЙНА ДВУХ ОКРУЖЕНИЙ". [16+].
15.55 "УЛИКА ИЗ ПРОШЛОГО". "БИТВА ЗА ЭФИР. КАК СРЕДСТВА РЭБ СТАЛИ ИДЕАЛЬНЫМ ОРУЖИЕМ". [16+].
16.40 "УЛИКА ИЗ ПРОШЛОГО". "ДЕЛО О КАХОВСКОЙ ПЛОТИНЕ: РАССЛЕДОВАНИЕ С ТРЕМЯ НЕИЗВЕСТНЫМИ". [16+].
17.25 "УЛИКА ИЗ ПРОШЛОГО". "ДЕЛО О ВЕРТОЛЕТАХ: АМЕРИКАНСКИЙ ДЕТЕКТИВ С УКРАИНСКИМ АКЦЕНТОМ". [16+].
18.10 "УЛИКА ИЗ ПРОШЛОГО". "ПОСЛЕДНИЙ ВЫСТРЕЛ: ДЕЛО О ПРОПАВШИХ НАЕМНИКАХ ВСУ". [16+].
19.15 "УЛИКА ИЗ ПРОШЛОГО". "АРКТИЧЕСКИЙ ДЕТЕКТИВ: РОССИЯ И США В СЕВЕРНОЙ БИТВЕ". [16+].
20.05 "УЛИКА ИЗ ПРОШЛОГО". "ДЕЛО О ФУКУСИМЕ: ПОДВОДНЫЙ ДЕТЕКТИВ". [16+].
21.00 Х/Ф. "НЕПОДДАЮЩИЕСЯ" [12+].
22.35 НОВОГОДНИЙ ВЫПУСК ПРОГРАММЫ "ЗДРАВСТВУЙТЕ, ТОВАРИЩИ!" [16+].
00.30 Х/Ф. "СОЛОМЕННАЯ ШЛЯПКА" [12+].

РЕН ТВ

05.00 ТАЙНЫ ЧАПМАН. [16+].
07.20 Х/Ф. "САМЫЙ НОВЫЙ ГОД!" [16+].
08.45 Х/Ф. "КАК Я СТАЛ РУССКИМ" [16+].
10.30, 12.45 Т/С. "СЕРЖАНТ" [16+].
12.30, 19.30 НОВОСТИ. [16+].
14.40, 19.45 Т/С. "СЕРЖАНТ 2" [16+].
22.40 Х/Ф. "РУССКИЙ РЕЙД" [16+].
00.40 Х/Ф. "БУЛЬТЕРЬЕР" [16+].
02.25 Х/Ф. "БАБЛО" [16+].
03.50 САМЫЕ ШОКИРУЮЩИЕ ГИПОТЕЗЫ. [16+].

СТС

06.00 ЕРАЛАШ. [6+].
06.25 М/Ф. "НУ-КА, ДОГОНИ!" [6+].
07.00 М/Ф. "МАША И МЕДВЕДЬ".
08.00 М/Ф. "ДЕТЕКТИВ ФИННИК".
08.10 М/Ф. "ДОМОВЫЕ ЖДУТ НОВЫЙ ГОД".
08.15, 02.25 УРАЛЬСКИЕ ПЕЛЬМЕНИ. БИТВА ФУЖЕРОВ. [16+].
09.10 Т/С. "ЛУКА И ВОЛШЕБНЫЙ ТЕАТР" [12+].
13.00 М/Ф. "ХОДЯЧИЙ ЗАМОК" [16+].
15.25 Х/Ф. "МАЛЕНЬКОЕ ПРИВИДЕНИЕ" [6+].
17.20 Х/Ф. "МОЙ ЛЮБИМЫЙ ПРИЗРАК" [6+].
19.00 Х/Ф. "КАСПЕР" [6+].
21.00 Х/Ф. "ДЕВЯТЬ ЖИЗНЕЙ" [12+].
22.45 Х/Ф. "НЯНЬКА НА РОЖДЕСТВО" [12+].
00.40 Х/Ф. "ОЧЕНЬ ПЛОХОЙ ПАПОЧКА" [18+].
03.35 6 КАДРОВ. [16+].
04.50 М/Ф. "БУБА" [6+].
05.50 ЕРАЛАШ.

МАТЧ ТВ

08.00 "ЛИГА ГЕРОЕВ". [12+].
09.00, 12.05, 14.25, 16.50, 06.00 НОВОСТИ.
09.05, 14.30, 21.45, 00.30 ВСЕ НА МАТЧ! [12+].
12.10 М/С. "СПОРТ ТОША".
12.30 БИАТЛОН. АЛЬФА-БАНК КУБОК СОДРУЖЕСТВА. СПРИНТ. МУЖЧИНЫ [6+].
15.10 БИАТЛОН. АЛЬФА-БАНК КУБОК СОДРУЖЕСТВА. СПРИНТ. ЖЕНЩИНЫ [6+].
16.55 БАСКЕТБОЛ. ЕДИНАЯ ЛИГА ВТБ. "ПАРМА" - "ЗЕНИТ" [6+].
18.55 ХОККЕЙ. ФОНБЕТ ЧЕМПИОНАТ КХЛ. ЦСКА - "СПАРТАК" (МОСКВА). [12+].
22.30 БИЛЬЯРД. "ВЕТВООМ СУПЕРЛИГА". ФИНАЛ.
01.15 Х/Ф. "Я - ЗЛАТАН" [12+].
03.15 "ГЕОГРАФИЯ СПОРТА. РЕСПУБЛИКА АЛТАЙ". [12+].
03.40 "ГЕОГРАФИЯ СПОРТА. НОВОСИБИРСК". [12+].
04.05 "ГЕОГРАФИЯ СПОРТА. ЕКАТЕРИНБУРГ". [12+].
04.30 ВОЛЕЙБОЛ. PARI СУПЕРЛИГА. МУЖЧИНЫ. "ДИНАМО" (МОСКВА) - "НЕФТЯНИК" (ОРЕНБУРГ) [6+].
06.05 ФУТБОЛ. ЛИГА ЧЕМПИОНОВ. "СЕВИЛЬЯ" - ПСВ (НИДЕРЛАНДЫ) [6+].

ТНВ

08.00, 02.40 Т/С. "ТРИ МУШКЕТЕРА" [12+].
10.00 Т/С. "БЫЛ СЛУЧАЙ..." [16+].
13.00 "ЗВУЧАТ В ДУШЕ МЕЛОДИИ ТАЛЬЯНКИ" [12+].
13.30 "ТАТАРЫ" [12+].
14.00 "ВОСТОЧНЫЙ БАЗАР-2023". ГАЛА-КОНЦЕРТ. [12+].
16.00 Т/С. "НА ПЕРЕКРЕСТКЕ СЕМИ ДОРОГ" [16+].
18.30 КОНЦЕРТ.
18.45 ХОККЕЙ. ЧЕМПИОНАТ КХЛ. "АК БАРС" - "АДМИРАЛ". ПРЯМАЯ ТРАНСЛЯЦИЯ [6+].
21.30 Х/Ф. "МОЯ ЛЮБОВЬ К ТЕБЕ ИСТИННА" [16+].
23.30 ГАЛА-КОНЦЕРТ КОНКУРСА "НОВАЯ ТАТАРСКАЯ ПЕСНЯ 3". [16+].
01.20 Х/Ф. "КОРОТКИЕ ВОЛНЫ" [16+].
04.25 "СЕКРЕТЫ ТАТАРСКОЙ КУХНИ". [12+].
04.50 "КАРАВАЙ". ДОМ МУЛЛИНА [6+].
05.15 "В СТРАНЕ ДРУЖБЫ..." [12+].
05.40 "МУЗЫКАЛЬНЫЙ МАЙДАН". [16+].
06.05 "СЕМЕЙНЫЙ ОЧАГ" [16+].
06.30 "ОТ СЕРДЦА - К СЕРДЦУ" [16+].
07.25 РЕТРО-КОНЦЕРТ. [12+].

5 КАНАЛ

05.00 М/С. "МАША И МЕДВЕДЬ".
06.00, 06.45, 07.40 Х/Ф. "КАНИКУЛЫ СТРОГОГО РЕЖИМА" [12+].
08.35, 09.55, 11.20, 12.45, 14.10, 15.55 Т/С. "ВЕЧНЫЙ ЗОВ" [12+].
17.30, 18.20, 19.10, 19.55, 20.40 Т/С. "СЛЕД" [16+].
21.30 Д/С. "ОНИ ПОТРЯСЛИ МИР. ФИЛИПП КИРКОРОВ. ВСЯ МОЯ ЖИЗНЬ - СЦЕНА" [12+].
22.20 Д/С. "ОНИ ПОТРЯСЛИ МИР. ВИКТОР РЫБИН И НАТАЛЬЯ СЕНЧУКОВА. ИСПЫТАНИЕ НА ПРОЧНОСТЬ" [12+].
23.15 Д/С. "ОНИ ПОТРЯСЛИ МИР. ГРУППА МИРАЖ. ЗА КУЛИСАМИ БОЛЬШОГО УСПЕХА" [12+].
00.05 Д/С. "ОНИ ПОТРЯСЛИ МИР. СТАС ПЬЕХА. ВОПРЕКИ САМОМУ СЕБЕ" [12+].
00.55 Д/С. "ОНИ ПОТРЯСЛИ МИР. УИТНИ ХЬЮСТОН. Я ХОТЕЛА БЫТЬ ЛЮБИМОЙ" [12+].
01.40 Д/С. "ОНИ ПОТРЯСЛИ МИР. САВЕЛИЙ КРАМАРОВ. В ПОИСКАХ СЕБЯ" [12+].
02.25 Д/С. "ОНИ ПОТРЯСЛИ МИР. ЛЮБОВЬ ПОЛИЩУК. РАСПЛАТА ЗА УСПЕХ" [12+].
03.00 Д/С. "ОНИ ПОТРЯСЛИ МИР. ЮРИЙ НИКУЛИН. С УЛЫБКОЙ ПО ЖИЗНИ" [12+].
03.40 Д/С. "ОНИ ПОТРЯСЛИ МИР. ЗЛОЙ РОК ТИНЫ ТЕРНЕР" [12+].
04.20 Д/С. "ОНИ ПОТРЯСЛИ МИР. ВЯЧЕСЛАВ ЗАЙЦЕВ. СЛОЖНЫЙ ПУТЬ МАЭСТРО" [12+].

СУББОТА, 6 ЯНВАРЯ

ПЕРВЫЙ

06.00 НОВОСТИ.
06.10 "ПОДКАСТ. ЛАБ". [16+].
06.35 Х/Ф. "БЕДНАЯ САША".
08.30 Х/Ф. "МОЯ ЛЮБОВЬ" [12+].
09.00 "УМНИЦЫ И УМНИКИ". [12+].
09.45 "СЛОВО ПАСТЫРЯ".
10.00 НОВОСТИ.
10.15 "МОДНЫЙ ПРИГОВОР".
11.10 "ИГРАЕМ СВАДЬБУ!" [12+].
12.00 НОВОСТИ.
12.15 Х/Ф. "ФИНИСТ - ЯСНЫЙ СОКОЛ".
13.45 Х/Ф. "ТАЙНА" [6+].
15.20 Д/Ф. "ИИСУС. ЗЕМНОЙ ПУТЬ".
16.15 Д/Ф. "РОЖДЕСТВО В РОССИИ. ТРАДИЦИИ ПРАЗДНИКА".
17.10 "УГАДАЙ МЕЛОДИЮ" [12+].
18.00 НОВОСТИ.
18.20 "ЭКСКЛЮЗИВ". [16+].
19.15 ЮБИЛЕЙНОЕ ШОУ ИЛЬИ АВЕРБУХА.
21.00 "ВРЕМЯ".
21.35 "СЕГОДНЯ ВЕЧЕРОМ". [16+].
23.00 РОЖДЕСТВО ХРИСТОВО. ТРАНСЛЯЦИЯ ИЗ ХРАМА ХРИСТА СПАСИТЕЛЯ.
01.15 "ПОДКАСТ. ЛАБ". [16+].

РОССИЯ

06.05 Х/Ф. "ПАЛЬМА" [6+].
08.15 Х/Ф. "ГАРДЕМАРИНЫ, ВПЕРЕД!".
11.00 "ВЕСТИ".
11.30 Х/Ф. "ГАРДЕМАРИНЫ, ВПЕРЕД!".
14.05 Х/Ф. "ГАРДЕМАРИНЫ 1787. МИР" [12+].
16.05 Х/Ф. "ГАРДЕМАРИНЫ 1787. ВОЙНА" [12+].
17.50 "ГАРДЕМАРИНЫ-2024". [12+].
20.00 "ВЕСТИ".
20.45 "ВЕСТИ". МЕСТНОЕ ВРЕМЯ.
21.00 Х/Ф. "НЕПОСЛУШНИК 2. ВСПОМНИТЬ ВСЕ!" [12+].
23.00 РОЖДЕСТВО ХРИСТОВО. ПРЯМАЯ ТРАНСЛЯЦИЯ ТОРЖЕСТВЕННОГО РОЖДЕСТВЕНСКОГО БОГОСЛУЖЕНИЯ.
01.15 Х/Ф. "НЕПОСЛУШНИК" [12+].
03.10 Х/Ф. "СНЕГ НА ГОЛОВУ" [16+].

КУЛЬТУРА

06.30 М/Ф. "ВОЛШЕБНАЯ СЕРНА", "НОЧЬ ПЕРЕД РОЖДЕСТВОМ".
07.40 Х/Ф. "СТАРИКИ-РАЗБОЙНИКИ".
09.10 ТАЙНЫ СТАРОГО ЧЕРДАКА. "ДРЕВНИЙ ЕГИПЕТ. ПЕРЕЗАГРУЗКА".
09.40 Х/Ф. "ЛЮДИ И МАНЕКЕНЫ".
11.00 "ПАЛОМНИЦА".
11.55 Д/С. "ПРИЮТ ПУТЕШЕСТВЕННИКА".
12.20, 02.10 Д/Ф. "ПРАВИЛА ПТИЧЬЕГО ЛЕСА".
13.05 "ВСЯ РОССИЯ". ФЕСТИВАЛЬ ФОЛЬКЛОРНОГО ИСКУССТВА.
13.45 Х/Ф. "СЕРДЦЕ НЕ КАМЕНЬ".
16.00 "РАССКАЗЫ ИЗ РУССКОЙ ИСТОРИИ". В. МЕДИНСКИЙ.
17.20 Д/Ф. "СЛАДКАЯ ЖИЗНЬ".
18.05 ЮБИЛЕЙНЫЙ КОНЦЕРТ ШКОЛЫ-СТУДИИ ПРИ АНСАМБЛЕ ИМ. И. МОИСЕЕВА.
19.30 НОВОСТИ КУЛЬТУРЫ.
19.45 Д/Ф. "ТЕАТР НА ЛИНИИ ФРОНТА. "ДОНБАСС ОПЕРА".
20.40 Х/Ф. "ЕЩЕ РАЗ ПРО ЛЮБОВЬ".
22.15 Д/Ф. "ПОЕЗДКА ДЛЯ ДУШИ. КТО УПРЯМ - ТОМУ НА ВАЛААМ".
22.55 Х/Ф. "СВЕРСТНИЦЫ".
00.15 АНИМАЦ. ФИЛЬМ "РОЖДЕСТВЕНСКАЯ ЗВЕЗДА".
00.25 ГЕОРГИЙ СВИРИДОВ. ХОРОВЫЕ ПРОИЗВЕДЕНИЯ. МОСКОВСКИЙ ГОСУДАРСТВЕННЫЙ АКАДЕМИЧЕСКИЙ КАМЕРНЫЙ ХОР И Т. ГОЛЬБЕРГ.
01.40 ЛЕТО ГОСПОДНЕ. РОЖДЕСТВО ХРИСТОВО.
02.50 М/Ф. "ИКАР И МУДРЕЦЫ".

ДОМАШНИЙ

06.30 Х/Ф. "ДАВАЙТЕ ПОЗНАКОМИМСЯ" [16+].
08.25 Х/Ф. "БЕЗОТЦОВЩИНА" [16+].
10.30 Х/Ф. "ПЕРВОКУРСНИЦА" [16+].
14.40 Х/Ф. "С ДНЕМ РОЖДЕНИЯ, ВИКА!" [16+].
19.00 Т/С. "ВОРОН" [16+].
22.45 Х/Ф. "ВЕЧЕРА НА ХУТОРЕ БЛИЗ ДИКАНЬКИ" [16+].
00.15 Д/С. "ПРЕДСКАЗАНИЯ: 2024" [16+].
03.45 Д/С. "ГАДАЮ-ВОРОЖУ" [16+].
05.20 "НОВЫЙ ГОД ПО-ДОМАШНЕМУ". [16+].

ОТВ

05.00, 16.00 Д/Ф. "ПОЕЗДКА ДЛЯ ДУШИ. КТО УПРЯМ - ТОМУ И ВАЛААМ" [12+].
06.00 Х/Ф. "ТАЛИСМАН" [12+].
07.55, 09.55, 11.55, 13.55, 15.55, 21.55 ПОГОДА НА ОТВ [6+].
08.00 Д/Ц "ОТЦЫ И ДЕТИ. АСКОЛЬД ЗАПАШНЫЙ, ЭДГАР ЗАПАШНЫЙ" [6+].
08.30, 13.40 ИЗВЕСТИЯ [16+].
09.00 Д/Ф. "ПЕЧКИ-ЛАВОЧКИ. ШЕДЕВР ОТ ОТЧАЯНИЯ" [12+].
10.00 М/Ф. "ФИКСИКИ. БОЛЬШОЙ СЕКРЕТ" [6+].
11.30 О ЛИЧНОМ И НАЛИЧНОМ [12+].
12.00, 19.30 Т/С. "ЖЕСТОКИЙ СТАМБУЛ" [16+].
14.00 ТОК-ШОУ "ВСЕ ГОВОРЯТ ОБ ЭТОМ. ВСТРЕЧАЕМ НОВЫЙ ГОД" [16+].
14.30 ТОК-ШОУ "ВСЕ ГОВОРЯТ ОБ ЭТОМ. В СЕТЯХ НЕЙРОСЕТИ" [16+].
15.00 ТОК-ШОУ "ВСЕ ГОВОРЯТ ОБ ЭТОМ. ЛЕНИН: КРОВАВЫЙ МЕЧТАТЕЛЬ" [16+].
15.30 ТОК-ШОУ "ВСЕ ГОВОРЯТ ОБ ЭТОМ. МАРАФОН ЖЕЛАНИЙ" [16+].
17.00 ФОНБЕТ ЧЕМПИОНАТ РОССИИ - ПРМЕЬЕР-ЛИГА. ПРЯМАЯ ТРАНСЛЯЦИЯ. УГМК (ЕКАТЕРИНБУРГ) - ЕНИСЕЙ (КРАСНОЯРСКИЙ КРАЙ) [16+].
22.00 КОНЦЕРТ "ЗА КАЖДУЮ ЖИЗНЬ" [16+].
00.00 РОЖДЕСТВО ХРИСТОВО НА ОТВ: ПРЯМАЯ ТРАНСЛЯЦИЯ ГЛАВНОГО БОГОСЛУЖЕНИЯ СРЕДНЕГО УРАЛА ИЗ СВЯТО-ТРОИЦКОГО КАФЕДРАЛЬНОГО СОБОРА ЕКАТЕРИНБУРГА [0+].
02.00 Х/Ф. "ЖЕНСКОЕ ДЕЛО" [18+].
04.00 ТОК-ШОУ "ВСЕ ГОВОРЯТ ОБ ЭТОМ. ИЗНАСИЛОВАНИЯ В СПЕЦШКОЛЕ" [16+].
04.30 ТОК-ШОУ "ВСЕ ГОВОРЯТ ОБ ЭТОМ. ДАЙ ПОГАДАЮ" [16+].

НТВ

05.15 Т/С. "УЛИЦЫ РАЗБИТЫХ ФОНАРЕЙ" [16+].
08.00, 10.00, 16.00, 19.00 "СЕГОДНЯ".
08.20, 03.30 Х/Ф. "ВЕТЕР СЕВЕРНЫЙ" [16+].
10.20 "СНЕГУРОЧКА". ШОУ ЕВГЕНИЯ ПЛЮЩЕНКО.
12.15, 16.20 Т/С. "БАЛАБОЛ" [16+].
19.30 Т/С. "БИМ" [16+].
22.40 "ХИТЫ 80-90-Х. ДИСКОТЕКА". [12+].
00.20 Х/Ф. "НАСТОЯТЕЛЬ" [16+].
02.00 Х/Ф. "НАСТОЯТЕЛЬ 2" [16+].

ТВ ЦЕНТР

05.40 Х/Ф. "СЕСТРИЧКИ" [12+].
07.20 Т/С. "ЖЕНСКАЯ ЛОГИКА-4" [12+].
09.20 "ОДИН ВЕСЁЛЫЙ ДЕНЬ". ЮМОРИСТИЧЕСКИЙ КОНЦЕРТ [12+].
10.30 Х/Ф. "СИРОТА КАЗАНСКАЯ" [12+].
12.05, 01.45 Д/Ф. "НЕВИДИМЫЙ ПОЕДИНОК. ЗАЙЦЕВ И ЮДАШКИН" [16+].
12.55 Х/Ф. "ПРАЗДНИК ВЗАПЕРТИ" [16+].
14.30, 22.00 "СОБЫТИЯ" [16+].
14.45 "НОВОГОДНИЙ СМЕХОМАРАФОН" [16+].
15.30, 01.05 Т/С. "НАЗАД В СССР" [16+].
16.25 Х/Ф. "ДВЕНАДЦАТЬ ЧУДЕС" [12+].
18.25 Х/Ф. "АННА И ТАЙНА ЯДОВ" [12+].
22.15 "ХОРОШИЕ ПЕСНИ" [12+].
23.45 Д/Ф. "ПЕСНЯ ГОДА". БИТВА ЗА ЭФИР" [12+].
00.25 "ПРОЩАНИЕ" [16+].
02.25 Х/Ф. "ЯНТАРНЫЕ КРЫЛЬЯ" [12+].
04.00 Д/Ф. "ЗЕМНАЯ ЖИЗНЬ БОГОРОДИЦЫ" [12+].
04.35 Д/Ф. "ЗЕМНАЯ ЖИЗНЬ ИИСУСА ХРИСТА" [12+].

ТВ 3

06.00, 05.45 М/Ф.
09.30 "ВКУСНО С ЛЯЙСАН 4". [16+].
10.00 "СВЯТЫЕ". "НИКОЛАЙ ЧУДОТВОРЕЦ". [16+].
11.00, 01.45 "СЛЕПАЯ". [16+].
23.00 Т/С. "БАЛЬЗАКОВСКИЙ ВОЗРАСТ, ИЛИ ВСЕ МУЖИКИ СВО..." "НЕУДАЧНИЦЫ" [18+].
00.00 Т/С. "БАЛЬЗАКОВСКИЙ ВОЗРАСТ, ИЛИ ВСЕ МУЖИКИ СВО..." "ОЧНАЯ СТАВКА" [18+].
01.00 Т/С. "БАЛЬЗАКОВСКИЙ ВОЗРАСТ, ИЛИ ВСЕ МУЖИКИ СВО..." "ПЛЕЧО ЛЮБИМОГО, ИЛИ КВАРТИРА В ОБМЕН НА МУЖА" [18+].

ТНТ

07.00, 08.00, 09.00, 10.00, 11.00, 12.00 ОДНАЖДЫ В РОССИИ. СПЕЦДАЙДЖЕСТЫ- 2023 Г. [16+].
12.50 Х/Ф. "БАБУШКА ЛЕГКОГО ПОВЕДЕНИЯ" [16+].
14.30 Х/Ф. "БАБУШКА ЛЕГКОГО ПОВЕДЕНИЯ 2" [16+].
16.15 Х/Ф. "ПРАБАБУШКА ЛЕГКОГО ПОВЕДЕНИЯ" [16+].
18.00 Х/Ф. "ПОЛИЦЕЙСКИЙ С РУБЛЕВКИ. НОВОГОДНИЙ БЕСПРЕДЕЛ" [16+].
20.00 Х/Ф. "ПОЛИЦЕЙСКИЙ С РУБЛЕВКИ. НОВОГОДНИЙ БЕСПРЕДЕЛ 2" [16+].
21.40 Х/Ф. "ПРАЗДНИКИ" [16+].
23.20 ЯРЧЕ ЗВЕЗД. [16+].
01.55, 02.40 ИМПРОВИЗАЦИЯ. КОМАНДЫ. [16+].
03.30, 04.20 ШОУ "СТУДИЯ СОЮЗ". [16+].
05.05 ИМПРОВИЗАЦИЯ. [16+].
05.35 М/Ф. "ЗАБЫТОЕ ЧУДО" [6+].

ЗВЕЗДА

05.10 Т/С. "РУССКИЕ АМАЗОНКИ 2" [16+].
06.40 Х/Ф. "ДЕЛО БЫЛО В ПЕНЬКОВЕ" [12+].
08.30 Д/Ф. "В ЗНАНИИ - СИЛА, В КРАСОТЕ - СПАСЕНИЕ, В СЛУЖЕНИИ - СУДЬБА". 15 ЛЕТ ПАНСИОНУ ВОСПИТАННИЦ МИНИСТЕРСТВА ОБОРОНЫ РОССИЙСКОЙ ФЕДЕРАЦИИ" [16+].
09.00, 13.00, 19.00 НОВОСТИ ДНЯ. [16+].
09.15 "СССР. ЗНАК КАЧЕСТВА". 12+].
17.25 "СССР. ЗНАК КАЧЕСТВА". "ЛЫЖНЯ, КАТОК, СНЕЖКИ, СУГРОБЫ... КАК МЫ КОРОТАЛИ ЗИМУ". [12+].
18.10 "СССР. ЗНАК КАЧЕСТВА". "ДИКАРЯМИ И С КОМФОРТОМ. КАК ПУТЕШЕСТВОВАЛИ СОВЕТСКИЕ ТУРИСТЫ". [12+].
19.15 "СССР. ЗНАК КАЧЕСТВА". "ОТ УШАНКИ ДО МАТРЕШЕК. ИЗ СССР С ЛЮБОВЬЮ". [12+].
20.05 "СССР. ЗНАК КАЧЕСТВА". "СКОРЕЙ ВКЛЮЧАЙТЕ ТЕЛИК! ЛЮБИМЫЕ ПЕРЕДАЧИ НАШЕЙ ЮНОСТИ". [12+].
21.00 Х/Ф. "НЕОКОНЧЕННАЯ ПОВЕСТЬ" [12+].
23.00 Х/Ф. "ОТЧИЙ ДОМ" [12+].
00.45 Д/Ф. "ИСТОРИЯ РУССКИХ КРЕПОСТЕЙ. СОЛОВКИ. НА СТРАЖЕ РУССКОГО СЕВЕРА" [16+].
02.05 Д/Ф. "КРЕСТ ИОАННА КРОНШТАДТСКОГО" [16+].
02.30 Д/С. "МОСКВА ФРОНТУ" [16+].
02.50 Т/С. "СПАС ПОД БЕРЕЗАМИ" [16+].

РЕН ТВ

05.00, 04.00 САМЫЕ ШОКИРУЮЩИЕ ГИПОТЕЗЫ. [16+].
07.05 Х/Ф. "ТАЙНА ПЕЧАТИ ДРАКОНА" [6+].
09.15 Х/Ф. "ПРИЗРАК" [16+].
11.25, 12.45 Т/С. "КРУТЫЕ МЕРЫ" [16+].
12.30, 19.30 НОВОСТИ. [16+].
19.45 Х/Ф. "КРЕПКИЙ ОРЕШЕК" [16+].
22.25 Х/Ф. "КРЕПКИЙ ОРЕШЕК 2" [16+].
00.45 Х/Ф. "ОСОБЕННОСТИ НАЦИОНАЛЬНОЙ ОХОТЫ" [16+].
02.30 Х/Ф. "ОСОБЕННОСТИ НАЦИОНАЛЬНОЙ РЫБАЛКИ" [16+].

СТС

06.00, 05.50 ЕРАЛАШ.
06.30 УРАЛЬСКИЕ ПЕЛЬМЕНИ. СМЕХBOOK. [16+].
06.50, 02.45 УРАЛЬСКИЕ ПЕЛЬМЕНИ. БИТВА ФУЖЕРОВ. [16+].
08.10 ПРОСТО КУХНЯ. [12+].
09.10 Т/С. "ЛУКА И ВОЛШЕБНЫЙ ТЕАТР" [12+].
12.50 Х/Ф. "ПАПИНЫ ДОЧКИ. НОВОГОДНИЕ" [12+].
14.55 Х/Ф. "ИВАНОВЫ-ИВАНОВЫ. НОВОГОДНИЕ КАНИКУЛЫ" [16+].
17.20 Х/Ф. "НЕ СКАЖУ" [16+].
19.25 Х/Ф. "ПРИКЛЮЧЕНИЯ ТЕДДИ" [6+].
21.00 Х/Ф. "ЧУК И ГЕК. БОЛЬШОЕ ПРИКЛЮЧЕНИЕ" [6+].
22.55 Х/Ф. "ЗВЕЗДНАЯ ПЫЛЬ" [16+].
01.25 Х/Ф. "СТРАНА ЧУДЕС" [12+].
03.55 6 КАДРОВ. [16+].
04.50 М/Ф. "БУБА" [6+].

МАТЧ ТВ

08.00 "ЛИГА ГЕРОЕВ". [12+].
09.00, 12.05, 14.25, 06.00 НОВОСТИ.
09.05, 14.30, 16.55, 19.05, 00.00, 03.30 ВСЕ НА МАТЧ! [12+].
12.10 М/С. "КОМАНДА МАТЧ".
12.30 БИАТЛОН. АЛЬФА-БАНК КУБОК СОДРУЖЕСТВА. ГОНКА ПРЕСЛЕДОВАНИЯ. МУЖЧИНЫ [6+].
13.55 "ГЕОГРАФИЯ СПОРТА. МАХАЧКАЛА". [12+].
15.35 БИАТЛОН. АЛЬФА-БАНК КУБОК СОДРУЖЕСТВА. ГОНКА ПРЕСЛЕДОВАНИЯ. ЖЕНЩИНЫ [6+].
17.25 ГАНДБОЛ. OLIMPBET КУБОК ДРУЖБЫ. МУЖЧИНЫ. РОССИЯ - ИРАН [6+].
19.20 ЛЫЖНЫЕ ГОНКИ. "ТУР ДЕ СКИ". МАСС-СТАРТ. МУЖЧИНЫ [6+].
20.10 ФУТБОЛ. КУБОК ИСПАНИИ. 1/16 ФИНАЛА. "ЛУГО" - "АТЛЕТИКО" [6+].
21.55 ФУТБОЛ. КУБОК ИСПАНИИ. 1/16 ФИНАЛА. "ЭЛЬЧЕ" - "ЖИРОНА" [6+].
00.40 ФУТБОЛ. ЧЕМПИОНАТ ИТАЛИИ. "САССУОЛО" - "ФИОРЕНТИНА" [6+].
02.45 ФУТБОЛ. КУБОК ИСПАНИИ. 1/16 ФИНАЛА. "АРАНДИНА" - "РЕАЛ" [6+].
04.10 БАСКЕТБОЛ. ЕДИНАЯ ЛИГА ВТБ. "РУНА" (МОСКВА) - УНИКС (КАЗАНЬ) [6+].
06.05 ФУТБОЛ. ЛИГА ЧЕМПИОНОВ. "БЕНФИКА" (ПОРТУГАЛИЯ) - "ИНТЕР" (ИТАЛИЯ) [6+].

ТНВ

08.00 Т/С. "ТРИ МУШКЕТЕРА" [12+].
09.00 "SMS" [16+].
11.00, 05.30 "СЕМЕЙНЫЙ ОЧАГ" [16+].
11.30 "ВИДЕОСПОРТ". [16+].
12.00 "ХИТ-ПАРАД" [16+].
13.00 "МУЗЫКАЛЬНЫЙ МАЙДАН". [16+].
13.30 КОНЦЕРТ ИЗ ПЕСЕН РИНАТА МУСЛИМОВА. [16+].
17.00 Т/С. "НА ПЕРЕКРЕСТКЕ СЕМИ ДОРОГ" [16+].
19.00 "ВРЕМЯ ПОГОВОРИТЬ" [16+].
20.00 "ЖАВИД-ШОУ" [16+].
21.00 "НАРОД МОЙ..." [12+].
21.30, 23.30 НОВОСТИ В СУББОТУ. [16+].
22.00 КОНЦЕРТ.
22.30, 06.50 "СПОЕМТЕ, ДРУЗЬЯ!" [12+].
00.00 Х/Ф. "МОДЕЛЬ СЧАСТЛИВОЙ ЖИЗНИ" [16+].
01.50 РОЖДЕСТВО ХРИСТОВО. ПРЯМАЯ ТРАНСЛЯЦИЯ ПРАЗДНИЧНОГО БОГОСЛУЖЕНИЯ.
03.30 "ПУТЬ". [16+].
04.00 "КАРАВАЙ". [6+].
04.25 "СЕКРЕТЫ ТАТАРСКОЙ КУХНИ". [12+].
04.50 "В СТРАНЕ ДРУЖБЫ..." [12+].
05.55 "ОТ СЕРДЦА - К СЕРДЦУ" [16+].
07.45 РЕТРО-КОНЦЕРТ. [12+].

5 КАНАЛ

05.00, 05.40, 06.25, 07.05, 08.00, 08.45, 09.45, 10.40 Т/С. "УСЛОВНЫЙ МЕНТ 5" [16+].
11.35, 12.25, 13.20, 14.20, 15.15, 16.10, 17.05, 17.55, 18.50, 19.45 Т/С. "УСЛОВНЫЙ МЕНТ 3" [16+].
20.40, 21.30, 22.20, 23.15, 00.00, 00.55 Т/С. "СЛЕД" [16+].
01.40 Д/С. "ОНИ ПОТРЯСЛИ МИР. ГРУППА "НА-НА". ТАЙНЫ ЗОЛОТОГО СОСТАВА" [12+].
02.25 Д/С. "ОНИ ПОТРЯСЛИ МИР. МИХАИЛ ШУФУТИНСКИЙ. СЕМЕЙНЫЙ АЛЬБОМ" [12+].
03.00 Д/С. "ОНИ ПОТРЯСЛИ МИР. ТАЙНАЯ ЖИЗНЬ МИХАИЛА ПУГОВКИНА" [12+].
03.40 Д/С. "ОНИ ПОТРЯСЛИ МИР. ЭЛИЗАБЕТ ТЕЙЛОР. РОМАН ДЛИНОЮ В ЖИЗНЬ" [12+].
04.20 Д/С. "ОНИ ПОТРЯСЛИ МИР. ВАЛЕНТИН ЮДАШКИН. МОЯ ЕДИНСТВЕННАЯ ЛЮБОВЬ" [12+].

ПЕРВЫЙ

06.00 НОВОСТИ.
06.10 “ПОДКАСТ. ЛАБ”. [16+].
06.55 “ИГРАЙ, ГАРМОНЬ ЛЮБИМАЯ!” [12+].
07.40 “ЧАСОВОЙ”. [12+].
08.10 “ЗДОРОВЬЕ”. [16+].
09.20 “МЕЧТАЛЛИОН”. [12+].
09.40 “НЕПУТЕВЫЕ ЗАМЕТКИ” [12+].
10.00 НОВОСТИ.
10.15 “ИГРАЕМ СВАДЬБУ!” [12+].
11.10 Х/Ф. “ЗОЛУШКА”.
12.00 НОВОСТИ.
12.15 “ЗОЛУШКА”.
13.05 Х/Ф. “СТАРИК ХОТТАБЫЧ”.
14.40 Х/Ф. “ЕЛКИ-ИГОЛКИ” [6+].
16.40 “РОЖДЕСТВО С ГРИГОРИЕМ ЛЕПСОМ”. [12+].
18.00 НОВОСТИ.
18.20 “РОЖДЕСТВО С ГРИГОРИЕМ ЛЕПСОМ”. [12+].
19.10 “ЛУЧШЕ ВСЕХ!”.
21.00 “ВРЕМЯ”.
21.35 Х/Ф. “БАБА МОРОЗ И ТАЙНА НОВОГО ГОДА” [16+].
23.30 КОНЦЕРТ “НАВСЕГДА” [12+].
01.00 “ПОДКАСТ. ЛАБ”. [16+].

РОССИЯ

04.45 Х/Ф. “РАЗВОДА НЕ БУДЕТ” [12+].
06.20 Х/Ф. “МЕЖДУ НАМИ НЕБО” [12+].
08.00 МЕСТНОЕ ВРЕМЯ. ВОСКРЕСЕНЬЕ.
08.35 “ПО СЕКРЕТУ ВСЕМУ СВЕТУ”.
09.00 “ФОРМУЛА ЕДЫ”. [12+].
09.25 “ПЯТЕРО НА ОДНОГО”.
10.10 “СТО К ОДНОМУ”.
11.00 “ВЕСТИ”.
11.55 РОЖДЕСТВЕНСКОЕ ИНТЕРВЬЮ СВЯТЕЙШЕГО ПАТРИАРХА КИРИЛЛА.
12.20 Х/Ф. “РУССКИЙ КРЕСТ” [12+].
13.30 “ОТЕЦ ИОАНН”. [12+].
14.25 Х/Ф. “НЕПОСЛУШНИК” [12+].
16.35 Х/Ф. “НЕПОСЛУШНИК 2. ВСПОМНИТЬ ВСЕ!” [12+].
18.40 “НЕЖНОСТЬ ТВОЯ”. ВЕЧЕР Н. ДОБРОНРАВОВА.
20.00 “ВЕСТИ”.
20.45 “ВЕСТИ”. МЕСТНОЕ ВРЕМЯ.
21.00 Х/Ф. “ВАША ТЕТЯ ЛЮСИ” [12+].
01.15 Х/Ф. “ВЕРНОСТЬ” [12+].

КУЛЬТУРА

06.30 М/Ф. “ТОПТЫЖКА”, “ЩЕЛКУНЧИК”.
07.15 Х/Ф. “СЕЛЬСКИЙ ВРАЧ”.
09.05 ТАЙНЫ СТАРОГО ЧЕРДАКА. “ИСКУССТВО ДРЕВНЕЙ ГРЕЦИИ”.
09.35, 12.20, 15.35 АНИМАЦ. ФИЛЬМ “РОЖДЕСТВЕНСКАЯ ЗВЕЗДА”.
09.40, 23.30 Х/Ф. “СВАДЬБА С ПРИДАНЫМ”.
11.40 Д/Ф. “ПОЕЗДКА ДЛЯ ДУШИ. КТО УПРЯМ - ТОМУ НА ВАЛААМ”.
12.30, 01.30 Д/Ф. “СТЕПНАЯ ПЕСНЯ ЖАВОРОНКА”.
13.10 ЮБИЛЕЙНЫЙ КОНЦЕРТ ГОСУДАРСТВЕННОГО АКАДЕМИЧЕСКОГО ВОРОНЕЖСКОГО РУССКОГО НАРОДНОГО ХОРА ИМ. К. И. МАССАЛИТИНОВА.
14.15 Х/Ф. “СВЕРСТНИЦЫ”.
15.45 “РАССКАЗЫ ИЗ РУССКОЙ ИСТОРИИ”. В. МЕДИНСКИЙ.
16.45 Д/С. “ОТЦЫ И ДЕТИ”. “СВЯТОСЛАВ МЕДВЕДЕВ”.
17.10 “ПЕШКОМ...” МОСКВА ЧЕХОВА.
17.40 Д/Ф. “КРАСОТА ПО-РУССКИ”.
18.35 “РОМАНТИКА РОМАНСА”.
19.30 НОВОСТИ КУЛЬТУРЫ.
19.45 Д/Ф. “КАК Я СТАЛ РЕБЕНКОМ”.
20.40 “АНДРЕЙ ДЕМЕНТЬЕВ. ВСЕ НАЧИНАЕТСЯ С ЛЮБВИ”.
02.10 ИСКАТЕЛИ. “ПРОПАВШИЕ ШЕДЕВРЫ ФАБЕРЖЕ”.

ДОМАШНИЙ

06.30 “НОВЫЙ ГОД ПО-ДОМАШНЕМУ”. [16+].
07.00 Х/Ф. “ВЕЧЕРА НА ХУТОРЕ БЛИЗ ДИКАНЬКИ” [16+].
08.20 Х/Ф. “ПРИЕЗЖАЯ” [16+].
10.30 Х/Ф. “УРОКИ СЧАСТЬЯ” [16+].
14.40 Х/Ф. “ЖЕНУ ВЫЗЫВАЛИ?” [16+].
19.00 Т/С. “ВОРОН” [16+].
22.45 Х/Ф. “БЕЗОТЦОВЩИНА” [16+].
00.45 Х/Ф. “МОЛОДАЯ ЖЕНА” [16+].
02.30 Д/Ф. “ЗНАТЬ БУДУЩЕЕ. ЖИЗНЬ ПОСЛЕ ВАНГИ” [16+].

ОТВ

05.00, 16.00 Д/Ф. “ПЕЧКИ-ЛАВОЧКИ. ШЕДЕВР ОТ ОТЧАЯНИЯ” [12+].
06.00 Х/Ф. “ЛЮБОВЬ И ДРУГИЕ ИЛЛЮЗИИ” [12+].
07.55, 09.55, 11.55, 13.55, 15.55, 17.55, 21.55 ПОГОДА НА ОТВ [6+].
08.00, 18.00 Д/Ц “ОТЦЫ И ДЕТИ. ЕКАТЕРИНА БОКЕРИЯ” [6+].
08.30, 13.40, 18.30 ИЗВЕСТИЯ [16+].
09.00 Д/Ф. “ПОЕЗДКА ДЛЯ ДУШИ. КТО УПРЯМ - ТОМУ И ВАЛААМ” [12+].
10.00 М/Ф. “СМЕШАРИКИ. ДЕЖАВЮ” [6+].
12.00, 19.00 Т/С. “ЖЕСТОКИЙ СТАМБУЛ” [16+].
14.00 ТОК-ШОУ “ВСЕ ГОВОРЯТ ОБ ЭТОМ. ИЗНАСИЛОВАНИЯ В СПЕЦШКОЛЕ” [16+].
14.30 ТОК-ШОУ “ВСЕ ГОВОРЯТ ОБ ЭТОМ. ДАЙ ПОГАДАЮ” [16+].
15.00 ТОК-ШОУ “ВСЕ ГОВОРЯТ ОБ ЭТОМ. ОПАСНЫЕ ВПИСКИ” [16+].
15.30 ТОК-ШОУ “ВСЕ ГОВОРЯТ ОБ ЭТОМ. ОБВИНЁН В ПЕДОФИЛИИ” [16+].
17.00 Д/Ц “ОТЦЫ И ДЕТИ. АСКОЛЬД ЗАПАШНЫЙ, ЭДГАР ЗАПАШНЫЙ” [6+].
17.30 О ЛИЧНОМ И НАЛИЧНОМ [12+].
22.00 КОНЦЕРТ “ИЗВОЗЧИКУ 30 ЛЕТ” [16+].
01.00 Х/Ф. “ЖЕНСКОЕ ДЕЛО” [18+].
03.00 ТОК-ШОУ “ВСЕ ГОВОРЯТ ОБ ЭТОМ. ВСТРЕЧАЕМ НОВЫЙ ГОД” [16+].
03.30 ТОК-ШОУ “ВСЕ ГОВОРЯТ ОБ ЭТОМ. В СЕТЯХ НЕЙРОСЕТИ” [16+].
04.00 ТОК-ШОУ “ВСЕ ГОВОРЯТ ОБ ЭТОМ. ЛЕНИН: КРОВАВЫЙ МЕЧТАТЕЛЬ” [16+].
04.30 ТОК-ШОУ “ВСЕ ГОВОРЯТ ОБ ЭТОМ. МАРАФОН ЖЕЛАНИЙ” [16+].

НТВ

05.15 “ТАИНСТВЕННАЯ РОССИЯ”. [16+].
06.00 Х/Ф. “НАСТОЯТЕЛЬ” [16+].
08.00, 10.00, 16.00, 19.00 “СЕГОДНЯ”.
08.20 “У НАС ВЫИГРЫВАЮТ!” [12+].
10.20 “РОЖДЕСТВЕНСКАЯ ПЕСЕНКА ГОДА”.
12.15, 16.20 Т/С. “БАЛАБОЛ” [16+].
19.30 Т/С. “БИМ” [16+].
22.40 ЮБИЛЕЙНЫЙ КОНЦЕРТ ВАЛЕРИИ. [12+].
01.05 “СЕКРЕТ НА МИЛЛИОН. САМЫЕ ГРОМКИЕ СЕКРЕТЫ”. [16+].
02.05 Х/Ф. “ПРОТИВ ВСЕХ ПРАВИЛ” [16+].
03.45 Х/Ф. “АЛМАЗ В ШОКОЛАДЕ” [12+].

ТВ ЦЕНТР

05.30 Х/Ф. “НОВОГОДНИЙ ДЕТЕКТИВ” [12+].
07.05 Т/С. “ЖЕНСКАЯ ЛОГИКА-5” [16+].
08.55 “УЛЫБКА К ЛИЦУ”. ЮМОРИСТИЧЕСКИЙ КОНЦЕРТ [12+].
09.30 “С РОЖДЕСТВОМ ХРИСТОВЫМ! ПОЗДРАВЛЕНИЕ ПАТРИАРХА МОСКОВСКОГО И ВСЕЯ РУСИ КИРИЛЛА”.
09.35 Х/Ф. “ЗОЛУШКА”.
10.50, 01.45 Д/Ф. “ФАИНА РАНЕВСКАЯ. РАЗГУЛЯТЬСЯ НЕГДЕ...” [16+].
11.45, 03.50 Х/Ф. “ПО СЕМЕЙНЫМ ОБСТОЯТЕЛЬСТВАМ” [12+].
14.30 “СОБЫТИЯ” [16+].
14.45 “НОВОГОДНИЙ СМЕХОМАРАФОН” [12+].
16.00 “ВЕЛИКАЯ РОЖДЕСТВЕНСКАЯ ВЕЧЕРНЯ. ТРАНСЛЯЦИЯ ИЗ ХРАМА ХРИСТА СПАСИТЕЛЯ”.
17.00 “МАРКА №1” [12+].
18.55 Х/Ф. “КОММУНАЛКА” [12+].
22.55 “ПРИЮТ КОМЕДИАНТОВ” [12+].
00.20 “ПРОЩАНИЕ” [16+].
01.00 “ХРОНИКИ МОСКОВСКОГО БЫТА” [12+].
02.25 Х/Ф. “ПРАЗДНИК ВЗАПЕРТИ” [16+].
03.40 “ПЕТРОВКА, 38”.
11.00 “БИАТЛОН С ДМИТРИЕМ ГУБЕРНИЕВЫМ” [16+].

ТВ 3

06.00, 08.30, 05.45 М/Ф.
07.45 “СЕКРЕТЫ ЗДОРОВЬЯ 4”. [16+].
08.00 “ВКУСНО С ЛЯЙСАН 4”. [16+].
10.00 “СВЯТЫЕ”. “ИННОКЕНТИЙ МОСКОВСКИЙ”. [16+].
11.00, 01.45 “СЛЕПАЯ”. [16+].
23.00 Т/С. “БАЛЬЗАКОВСКИЙ ВОЗРАСТ, ИЛИ ВСЕ МУЖИКИ СВО...” “САМООБОРОНА ДЛЯ ЖЕНЩИН” [18+].
00.00 Т/С. “БАЛЬЗАКОВСКИЙ ВОЗРАСТ, ИЛИ ВСЕ МУЖИКИ СВО...” “ТЕНИ ПРОШЛОГО” [18+].
01.00 Т/С. “БАЛЬЗАКОВСКИЙ ВОЗРАСТ, ИЛИ ВСЕ МУЖИКИ СВО...” “ЭТИ НЕПРЕДСКАЗУЕМЫЕ МУЖЧИНЫ” [18+].

ТНТ

07.00 Т/С. “СМЕШАРИКИ” [6+].
08.00 М/Ф. “СНЕЖНАЯ КОРОЛЕВА. ЗАЗЕРКАЛЬЕ” [6+].
09.50 Х/Ф. “ГРОЗНЫЙ ПАПА” [6+].
11.45 Х/Ф. “КРАСНАЯ ШАПОЧКА” [12+].
13.45 Х/Ф. “ЛИБЕРЕЯ. ОХОТНИКИ ЗА СОКРОВИЩАМИ” [12+].
15.50 Х/Ф. “СЕРЕБРЯНЫЕ КОНЬКИ” [16+].
18.30 Х/Ф. “САМОИРОНИЯ СУДЬБЫ” [16+].
20.00 Х/Ф. “ИВАН ВАСИЛЬЕВИЧ МЕНЯЕТ ВСЕ” [16+].
22.30, 23.30, 00.30 ЖЕНСКИЙ СТЕНДАП. [16+].
01.30, 02.15 ИМПРОВИЗАЦИЯ. КОМАНДЫ. [16+].
03.00, 03.50, 04.35 ШОУ “СТУДИЯ СОЮЗ”. [16+].
05.25, 06.10 ИМПРОВИЗАЦИЯ. [16+].

ЗВЕЗДА

05.45, 02.50 Т/С. “СПАС ПОД БЕРЕЗАМИ” [16+].
07.10 Х/Ф. “НЕОКОНЧЕННАЯ ПОВЕСТЬ” [12+].
09.00, 13.00, 19.00 НОВОСТИ ДНЯ. [16+].
09.15, 13.15, 19.15 “НЕ ФАКТ!” [12+].
21.00 Х/Ф. “ДЕЛО БЫЛО В ПЕНЬКОВЕ” [12+].
23.05 Х/Ф. “ПОКРОВСКИЕ ВОРОТА” [12+].
01.30 Х/Ф. “НЕПОДДАЮЩИЕСЯ” [12+].

РЕН ТВ

05.00, 03.30 САМЫЕ ШОКИРУЮЩИЕ ГИПОТЕЗЫ. [16+].
06.00 Х/Ф. “ХОТТАБЫЧ” [16+].
07.35 Х/Ф. “КРЕПКИЙ ОРЕШЕК” [16+].
10.00 Х/Ф. “КРЕПКИЙ ОРЕШЕК 2” [16+].
12.30, 19.30 НОВОСТИ. [16+].
12.45 Х/Ф. “КРЕПКИЙ ОРЕШЕК 3. ВОЗМЕЗДИЕ” [16+].
15.05 Х/Ф. “КРЕПКИЙ ОРЕШЕК 4. 0” [16+].
17.35 Х/Ф. “КРЕПКИЙ ОРЕШЕК. ХОРОШИЙ ДЕНЬ, ЧТОБЫ УМЕРЕТЬ” [16+].
19.45 Х/Ф. “KING`S MAN. НАЧАЛО” [16+].
22.20 Х/Ф. “ОХОТА НА САНТУ” [16+].
00.20 Х/Ф. “ЗАВИСНУТЬ В ПАЛМ-СПРИНГС” [18+].
01.55 Х/Ф. “БЕГУЩИЙ ЧЕЛОВЕК” [16+].

СТС

06.00, 05.50 ЕРАЛАШ.
06.30 УРАЛЬСКИЕ ПЕЛЬМЕНИ. СМЕХBOOK. [16+].
06.35, 02.25 УРАЛЬСКИЕ ПЕЛЬМЕНИ. БИТВА ФУЖЕРОВ. [16+].
07.55 М/Ф. “ДЕТЕКТИВ ФИННИК”.
08.05 М/Ф. “ДОМОВЫЕ ЖДУТ НОВЫЙ ГОД”.
08.10 100 МЕСТ, ГДЕ ПОЕСТЬ. [16+].
09.10 Т/С. “ЛУКА И ВОЛШЕБНЫЙ ТЕАТР” [12+].
12.20 М/Ф. “СНЕЖНАЯ КОРОЛЕВА. РАЗМОРОЗКА” [6+].
13.45 М/Ф. “КАК ПРИРУЧИТЬ ДРАКОНА” [12+].
15.40 Х/Ф. “НАЗАД К ДИНОЗАВРАМ” [6+].
17.15 Х/Ф. “РУФУС. ХРОНИКИ ВОЛШЕБНОЙ СТРАНЫ” [6+].
18.55 Х/Ф. “ХРОНИКИ ПАНГОЛИНОВ” [12+].
21.00 Х/Ф. “СТРАЖИ ВРЕМЕНИ” [6+].
23.00 Х/Ф. “КОЛДОВСТВО ЛУ БАНЯ” [18+].
00.35 Х/Ф. “ИРОНИЯ СУДЬБЫ В ГОЛЛИВУДЕ” [12+].
03.35 6 КАДРОВ. [16+].
04.50 М/Ф. “БУБА” [6+].

МАТЧ ТВ

08.00 ТАЙСКИЙ БОКС. MUAY THAI FACTORY. АРТЕМ ВАХИТОВ ПРОТИВ ПАСКАЛЯ ТАУРЕ. [16+].
09.00, 12.05, 14.25, 18.50, 21.50, 06.00 НОВОСТИ.
09.05, 14.30, 21.00, 00.00, 03.00 ВСЕ НА МАТЧ! [12+].
12.10 М/С. “КОМАНДА МАТЧ”.
12.30 БИАТЛОН. АЛЬФА-БАНК КУБОК СОДРУЖЕСТВА. МАСС-СТАРТ. МУЖЧИНЫ [6+].
13.50 БИАТЛОН С ДМИТРИЕМ ГУБЕРНИЕВЫМ.
15.35 БИАТЛОН. АЛЬФА-БАНК КУБОК СОДРУЖЕСТВА. МАСС-СТАРТ. ЖЕНЩИНЫ [6+].
17.10 ГАНДБОЛ. OLIMPBET КУБОК ДРУЖБЫ. МУЖЧИНЫ. РОССИЯ - БЕЛОРУССИЯ [6+].
18.55 ФУТБОЛ. ЧЕМПИОНАТ ИТАЛИИ. “ТОРИНО” - “НАПОЛИ” [6+].
21.55 ФУТБОЛ. ЧЕМПИОНАТ ИТАЛИИ. “САЛЕРНИТАНА” - “ЮВЕНТУС” [6+].
00.55 ФУТБОЛ. КУБОК ИСПАНИИ. 1/16 ФИНАЛА. “МАЛАГА” - “РЕАЛ СОСЬЕДАД” [6+].
03.40 МАТЧ! ПАРАД. “ЛУЧШИЕ ГОЛЫ 2023” [6+].
04.10 БАСКЕТБОЛ. ЕДИНАЯ ЛИГА ВТБ. “АВТОДОР” (САРАТОВ) - “ПАРИ НИЖНИЙ НОВГОРОД” [6+].
06.05 ФУТБОЛ. ЛИГА ЧЕМПИОНОВ. “БОРУССИЯ” - ПСЖ (ФРАНЦИЯ) [6+].

ТНВ

08.00, 02.40 Т/С. “ТРИ МУШКЕТЕРА” [12+].
09.00 Х/Ф. “ГОСПОЖА МЕТЕЛИЦА”.
10.00 Т/С. “БЫЛ СЛУЧАЙ...” [16+].
12.30 “ДВИЖЕНИЕ К МЕЧТЕ - ХЫЯЛГА ОМТЫЛЫШ”. РЕСПУБЛИКАНСКАЯ НОВОГОДНЯЯ ЕЛКА.
13.30 КУЛИНАРНАЯ ПРОГРАММА [16+].
14.00 “ТЕПЛЫЕ ОБЪЯТИЯ МАТЕРИ” [16+].
15.00 “ПЕСОЧНЫЕ ЧАСЫ” [16+].
16.00 Т/С. “НА ПЕРЕКРЕСТКЕ СЕМИ ДОРОГ” [16+].
18.45 ХОККЕЙ. ЧЕМПИОНАТ КХЛ. “АК БАРС” - “АВТОМОБИЛИСТ”. [6+].
21.30 “ВИДЕОСПОРТ”. [16+].
22.00 КОНЦЕРТ “ЭЛЬМИР НИЗАМОВ И ЕГО ДРУЗЬЯ” [16+].
00.00 Х/Ф. “ЛЕКАРЬ: УЧЕНИК АВИЦЕННЫ” [16+].
04.25 “СЕКРЕТЫ ТАТАРСКОЙ КУХНИ”. ЕКАТЕРИНА МАНЬКО ГОТОВИТ ЧЕБУРЕКИ. [12+].
04.50 “ПУТЬ”. [16+].
05.05 “РЕКВИЗИТЫ БЫЛОЙ СУЕТЫ”. ТАЙНА ЗИМНЕГО ВЕРНИСАЖА [6+].
05.20 “МУЗЫКАЛЬНЫЙ МАЙДАН”. [16+].
05.45 “КАРАВАЙ”. [6+].
06.10 “СУДЬБЫ ЧЕЛОВЕЧЕСКИЕ” [16+].
07.00 “СЕМЕЙНЫЙ ОЧАГ” [16+].
07.25 РЕТРО-КОНЦЕРТ. [12+].

5 КАНАЛ

05.00 Х/Ф. “МАКСИМ ПЕРЕПЕЛИЦА”.
06.25 Х/Ф. “ВАРВАРА-КРАСА, ДЛИННАЯ КОСА”.
07.50, 08.55, 09.55, 11.05, 12.10, 13.10, 14.15, 15.20, 16.20, 17.25, 18.30, 19.35, 20.40, 21.45, 22.45, 23.55 Т/С. “МАМА ЛОРА” [12+].
00.55, 01.50, 02.40, 03.30, 04.20 Т/С. “ВРЕМЕННО НЕДОСТУПЕН” [12+].

Рецепт

Салат «Рождественский венок»

Рукола — 70 г, говяжий язык —150 г, помидоры черри — 100 г, яйца перепелиные — 6 шт., грецкие орехи — 30 г.

Заправка: имбирь корень — 10 г, чеснок — 1 зубчик, винный уксус красный — 1 ст. л., соевый соус — 1 ст. л., сахар — 1 ч. л., растительное масло — 70 г.

Язык отвариваем до готовности (примерно 2 ч). Остужаем, чистим и нарезаем соломкой. Перепелиные яйца отвариваем в течение 5 минут. Разрезаем пополам. Томаты нарезаем дольками. Очищаем имбирь и зубчик чеснока.

Для заправки в чашу блендера кладем все ингредиенты и измельчаем до получения однородной массы.

Руколу выкладываем на блюдо в форме кольца. Поливаем частью соуса.

В нарезанный язык добавляем часть соуса и размешиваем.

Выкладываем язык на руколу. Затем раскладываем томаты и яйца. Поливаем оставшимся соусом.

Грецкие орехи подрумяниваем на сухой сковороде, рубим ножом и посыпаем ими сверху салат.

«Лучший друг»

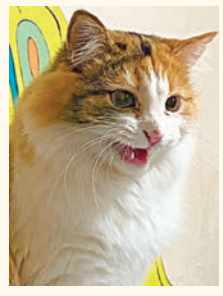

- Очень ласковая **кошечка Варюша** нуждается в тёплом доме и ответственных руках. Девочка ходит в лоток, стерилизована, обработана, привита. Если вы ищете пушистое, мурчащее счастье в дом, то вот оно и есть. А ещё Варюша с вами сможет поговорить на любые темы. Тел.: 8-912-042-77-35, 8-965-524-32-94.
- Чей **котик**? Может, потеряшка? Тел. 8-953-052-78-51.
- Возле мертвой собаки работники Полигона обнаружили **пять маленьких щенят**. Два дня понадобилось, чтобы достать этих замерзших, голодных и испуганных малышей из-под плит, куда ни забились. Пока поместили в вольер, сделали там им теплую будочку. Обработали от блох и глистов. Какое-то время они смогут побыть в рабочей зоне, но это ненадолго.... Если им не найти дом, придется их отпустить со временем на верную погибель. Малышам сейчас 1,5-2 месяца: 4 девочки и 1 мальчик. Мы поможем решить вопрос со стерилизаций. Возьмите домой... Мама была небольшого размера, щенки будут среднего роста. Тел. 8-912-677-56-07, пишите в ватсап, телеграм, вайбер.

Почитаем

Кен Кизи

Порою блажь великая 18+

Роман довольно старый, вышел в свет в 1964 году. Это второе произведение культового писателя и считается грандиозной сенсацией. Объем книги — 700 страниц.

Особенность повествования в том, что несколько героев ведут внутренний монолог без указания персонажа, и сразу не совсем понятно, кому принадлежит эта речь. Однако эти реплики выделены в тексте курсивом, таким образом автор, не используя диалоги, раскрывает внутренний мир действующих лиц.

Действие происходит в городке Ваконда штата Орегон. Главными героями является семья упрямцев-лесорубов Стемперов, проживающая там со времен первых переселенцев. Их дом строился несколькими поколениями, и стоит на берегу реки, которая подмывает берег и иногда доходит до самого дома. Старик Генри Стемпер каждый вечер осматривает самодельную дамбу. Он уже стар, да и недавно получил травму. У него есть двое сыновей: старший Хэнк, от первого брака, и младший Лиланд, от второго брака. Хэнк живет с отцом и помогает ему в семейном бизнесе, а Лиланда мать в детстве увозит на Восточное побережье, где он поступает в колледж и становится образованным интеллигентом.

Хэнк всегда был первым, бесстрашным и непобедимым. Лиланд же рос слабым и хилым. Недопонимание между братьями росло и вылилось в ненависть со стороны Лиланда.

Книгу читала Елена Диль

Книга имеется во взрослой библиотеке

На столе должно быть много зелени и красных фруктов

Праздничное меню предполагает разнообразие мясных, рыбных блюд, салатов, закусок и десертов.

В китайской культуре Дракон ассоциируется со щедростью, поэтому на стол нужно поставить как можно больше разнообразных угощений. Главное блюдо должно быть из мяса или рыбы, их можно запекать, тушить, жарить, мариновать или варить, добавлять любые специи. Особенно Дракону придутся по вкусу разнообразные деликатесы и морепродукты.

Из мяса следует выбирать говядину, свинину, индейку, утку или баранину, а из рыбы и морепродуктов — семгу, карпа, форель, лосося, мидии и креветки. Ещё один обязательный ингредиент на новогоднем столе — орехи. Они символизируют долголетие, здоровье и богатство. Орехи можно поставить на стол в качестве самостоятельной закуски или добавить их в салаты и другие блюда.

Также в праздничное меню следует включить:

Фрукты, особенно красного цвета. Они олицетворяют удачу и богатство. Отдавать предпочтение стоит гранатам, яблокам, а в десерты можно добавить клубнику или вишню.

Зелень. Это символ развития и роста. На праздничном столе должно быть много овощей и разнообразной зелени: шпината, петрушки, кинзы и т. д.

От чего лучше отказаться в праздничном меню?

Мясо кролика. Кролик является знаком противоположным Дракону и символ года не одобрит такого соседства.

Лук символизирует разрыв в отношениях, поэтому не стоит делать луковую нарезку, луковый салат или как-то специально выделять на застолье этот овощ.

Грибы символизируют заботы и проблемы. Однако если добавить их немного в салат, Дракон может и не заметить. Ничего идеального не бывает, заботы у нас будут в любом случае, так почему бы не вкусить их в виде грибов?

Новогодний стол снова подорожал

Индекс оливье в России вырос за год почти на 9 процентов

Набор продуктов на салат оливье с колбасой подорожал за год в среднем на 8,7 процента.

Салат подорожал в первую очередь из-за роста стоимости яиц, с 70 рублей они взлетели до 160.

Индекс оливье был создан в 2009 году по аналогии с американским индексом бигмака. По этому индексу рассчитывается общая стоимость продуктов по единому рецепту на четыре порции.

Расчёт производился на основе классического рецепта салата оливье: 500 г картофеля, 200 г моркови, 5 шт. куриных яиц, 300 г вареной колбасы, 100 г репчатого лука, 400 г консервированного зелёного горошка, 400 г маринованных огурцов, 200 г майонеза, 30 г укропа или петрушки.

Дороже всего обойдутся куриные яйца. Мы побывали в разных сетевых магазинах и посмотрели, сколько стоят составляющие традиционного салата оливье. Десяток яиц — от 90 до 160 рублей. Килограмм моркови можно купить за 26 рублей, картофель — 60 рублей, репчатый лук — 21 рубль, зелень — 70 рублей за 50 граммов, вареная колбаса в среднем обойдётся в 250 рублей за полкило, банка маринованных огурцов стоит 130 рублей, банка горошка — 80 рублей, банка майонеза 250 мл — 50 рублей.

Варианты необычной подачи оливье

Оливье с колбасой по классическому рецепту обойдётся качканарцам в 549 рублей.

Стоимость всего новогоднего стола за год выросла более чем на 9 процентов. Стандартный набор блюд на новогодний стол включает в себя салаты оливье, сельдь под шубой, мандарины, горячее блюдо и бутерброды с красной икрой.

В чём встречать год Дракона

Вопреки своему неординарному и устрашающему виду, Дракон вполне миролюбив и благороден. В китайской традиции он олицетворяет императорскую власть, авторитет, мудрость и достаток. Годы, проходящие под знаком Дракона, обещают людям большие успехи, процветание и радость.

Выбор китайского Дракона в наступающем году совпадает с классической новогодней палитрой, к которой мы привыкли. Цвета Нового года 2024 — зеленый и красный. Дракон ассоциируется с огнем, силой, энергией, поэтому дополнить базовое сочетание можно яркими цветами, например, желтым или оранжевым. Также можно использовать серебро и золото, все сверкающее и переливающееся.

Наряд должен гармонично сочетаться со стихией символа 2024 года. Зеленый Деревянный Дракон принадлежит стихии Земли, поэтому лучшими цветами станут терракотовый разной насыщенности, зеленый: от малахитового до болотного, спокойный синий, песочный, золотой и черный, оттенки бежевого и коричневого. Стилисты рекомендуют выбрать базовый цвет наряда и дополнять его несколькими акцентными в виде аксессуаров и украшений.

Для создания праздничного образа подойдет платье в цветах символа 2024 года. Актуальны фасоны платьев с глубоким вырезом на спине или по бокам. Отлично подойдут модели с пайетками, стразами и драпировками.

Беспроигрышный вариант — маленькое черное или красное платье. Классический образ стилисты советуют дополнять яркими украшениями в виде дракона: гребни или заколки для волос, подвески или серьги.

Тем дамам, которые отдают предпочтение юбкам, стилисты рекомендуют остановится на юбке макси с глубоким разрезом и в ярком цвете. Выбор сделать в пользу юбок из качественных материалов. Дополнить образ можно однотонным топом или блузкой из шифона или шелка.

Отлично будут смотреться блузы с объемными рукавами, с восточным орнаментом и переливающимися, блестящими пуговицами. Такой яркий верх можно дополнить классическими брюками с завышенной талией и туфлями лодочками.

Тренд этого сезона — гипюровые брюки. Предпочтение отдайте прямым или расклешенным фасонам. Образ дополните топом, длинным пиджаком и клатчем.

Если вы встречаете Новый год дома, нестандартным решением в выборе праздничного наряда станет пижама. Стилисты рекомендуют остановиться на шелковой или атласной пижаме, состоящей из брюк и жакета. Такой образ станет элегантным и необычным.

Мужчинам стилисты предлагают добавить восточные ноты в классический костюм. Это могут быть блестящие запонки, узорчатый галстук или шейный платок, яркая бабочка.

ПРАВОСЛАВНЫЙ Качканар
Свет Христов просвещает всех Спецвыпуск №11
Официальное издание качканарского прихода во имя Воскресения Христова

8(34341)60886 - храм во имя Воскресения Христова

8(34341)34197 - храм во имя иконы Божией Матери «Взыскание погибших»

Рождественское чудо авансом, или Новый год по-православному

Варя мечтала. Была у нее такая маленькая слабость. Но, надо отдать ей должное, — всё, что она мысленно представляла, было вполне осуществимо. Она вовсе не желала роскошной жизни, дорогих нарядов, путешествий в экзотические страны. Нет, нет! Ей бы простого женского счастья: чтобы муж разделил ее веру…

Жила семья Потаповых неплохо. По мирским меркам, можно даже сказать, прекрасно жила. Муж, Андрей, хорошо зарабатывает, вредных привычек не имеет, в жене души не чает. Шестилетняя дочушка Даша растет здоровенькой, умненькой и послушной. Так чего еще Варваре не хватает для полного счастья?!

Так уж вышло, что буквально год назад Варя согласилась сходить вместе с подружкой на экскурсию в монастырь, расположенный недалеко от города. И там с ней что-то случилось. Необыкновенная тишина и умиротворение вошли в сердце женщины и не желали его покидать. Теперь без храма Варвара не могла. Радостью после первой Исповеди и Причастия поделиться она могла только со свекровью Галиной Трофимовной. Та была человеком верующим и понимала Вареньку как никто другой. Правда, сама Галина пришла к Богу уже в зрелом возрасте, и неудивительно, что сына Андрюшу вырастила, не делая акцента на духовном воспитании. Вот и мечтала Варвара, что однажды, может быть, даже в Рождество, любимый супруг вдруг раз и… уверует.

В мечты грубо ворвался телефонный звонок:

— Варька, здравствуй! У кого Новый год встречать будем?

Женщина постаралась ответить как можно радостнее:

— У нас, папуля!

А положив трубку, чуть не разревелась. Вот же искушение этот Новый год! Как его теперь отмечать? Ведь отец далек от церковной жизни и совершенно не поймет, если на столе не будет «Оливье» с колбасой и привычного шампанского. Впрочем, Андрей тоже не поймет. Это у нее Рождественский пост, а он почему должен оставаться без долгожданных деликатесов? Про Дашку и говорить нечего — она ожидает подарков

от Деда Мороза и полуночного веселья. А среди всей этой компании они с Галиной Трофимовной — православные христианки…

В общем, миссия у Вари невыполнимая: устроить праздник мужу, дочке и отцу, при этом не обидеть духовных чувств свекрови, ну, и как-то самой не сорваться, набросившись на пресловутый «Оливье»…

Думала она, думала, но так ничего и не решила. Оставалось только помолиться и уповать, что Господь всё Сам устроит.

«Господи, Иисусе Христе, Сыне Божий, помилуй…»

В продуктовом магазине Варвара взяла всё необходимое для любимых блюд мужа и отца, а также овощи, фрукты и орехи для свекрови и себя. Дорого, конечно, зато можно сделать много разнообразных постных закусок и горячих блюд.

С подарками получилось и того проще. Каждому Варя приготовила приятные мелочи, в которых была необходимость, а для свекрови добыла молитвослов с крупным шрифтом — она давно такой хотела. Немного подумала и… приобрела крохотную красивую иконочку святителя Николая для Даши. Себе тоже очень хотелось сделать какой-нибудь подарок, вот только какой?

«Господи, Иисусе Христе, Сыне Божий, помилуй мя …».

Ну конечно! Она подготовится к Причастию и 1 января, пока все домашние будут спать, тихонько выскочит из дому и поедет в храм! Вот это и будет Новый год по-православному!

В суете пролетали последние деньки уходящего года. Дашка нетерпеливо пританцовывала возле мамы:

— А какой подарочек вы мне под елочку положите?

Андрей удивленно поднял брови:

— Почему это «мы»? Не «мы», а Дед Мороз! Даша захихикала:

— Пап, ты разве не знаешь, что Деда Мороза не существует? Это взрослые покупают подарки!

— Оказывается, ты у нас совсем большая… Ладно, раз ты догадалась, что Деда Мороза не существует, мы расскажем тебе правду! На самом деле есть такой святой — Николай Чудотворец. Вот он-то и совершил много чудес. Ему и сейчас можно помолиться, если что-то очень-очень сильно нужно! Знаешь, этот святой тайно делал подарки всем, кто нуждался. Хочешь, покажу тебе его?

Дашка посмотрела на маму широко раскрытыми глазами и кивнула.

— Тогда, дочка, неси мою сумку, я как раз тебе купила иконочку Николаюшки.

«Господи, Иисусе Христе, Сыне Божий, помилуй мя…»

Праздник пролетел мгновенно. Уже к двум часам ночи счастливую дочку уложили спать, Андрей повез по домам родителей. Будильник на мобильном телефоне зазвонил в шесть утра. Сейчас на цыпочках до ванной… Тихонько, чтобы никого не разбудить, собраться…

«Господи, Иисусе Христе, Сыне Божий, помилуй мя…».

— Варь, ты чего не спишь?

Андрей удивленно смотрел на супругу.

— Ты лежи, лежи! Я в храм. На Причастие. Когда проснетесь, я уже вернусь и приготовлю вам завтрак, ты не переживай! Отдыхай, родной!

Муж поворчал и всё же вылез из-под одеяла:

— Как же… Поедет она одна! Мало ли что! Я тебя отвезу.

— А как же Дашка?

Андрей распахнул дверь детской комнаты:

— Дочура, вставай! В храм поедем. К этому… святителю Николаю. Давай-давай, просыпайся, днем отоспимся!

«Господи, спасибо, спасибо, спасибо!»

Причастников на удивление было много. Зайдя в храм, Потаповы словно попали в другое измерение. Здесь царила непередаваемая благодать… Андрей шепотом сказал:

— Слушай, тут так здорово! А на Рождество, наверное, еще красивее?

Варя кивнула и счастливо улыбнулась.

Потапов откашлялся:

— Значит, надо будет обязательно приехать.

Варвара сложила руки на груди и сделала шаг к Чаше.

Наталия Климова

ПОВОДЫ ПОСЕТИТЬ ХРАМ

Приглашаем всех желающих встретить праздник Рождества Христова.

7 января, в 00.00, в качканарском храме во имя Воскресения Христова начнется первая Божественная литургия. Вторая – утренняя праздничная литургия – начнется **в 8.30**.

Рождество Христово является одним из самых красивых и торжественных христианских праздников.

Канун Рождества именуется сочельником. Церковный устав предписывает в этот день строгий пост с полным воздержанием от пищи «до первой звезды».

В храмах в эти праздничные вечерние часы идет торжественное богослужение – Всенощное бдение с Великим повечерием, на котором поют и читают пророчества о Рождестве.

Около полуночи начинается утреня. На ней читают фрагменты Евангелия о Рождестве и поют канон «Христос рождается…», один из самых красивых канонов в православном богослужении. Далее служат праздничную Божественную литургию св. Иоанна Златоуста.

Следующий день после Рождества посвящается Матери Христа Пречистой Деве Марии. Этот день называется Собором Пресвятой Богородицы.

Двенадцать последующих дней после Рождества называются святыми днями или святками (до 17 января).

19 января – Крещение Господне

В этот день Церковь вспоминает евангельское событие, как пророк Иоанн Предтеча крестил Господа Иисуса Христа в реке Иордан.

Главная особенность богоявленского богослужения – это освящение воды. Воду освящают два раза. Накануне, **18 января**, в Крещенский сочельник, Чином Великого освящения воды, который еще называют Великой агиасмой. И второй раз – в день Богоявления, **19 января,** на Божественной литургии. Иордань – прорубь в любом водоеме, освященная в день Крещения Господня.

После освящения иордани удалые парни и мужики окунаются в ледяную воду; считается, что так можно смыть с себя грехи. Церковь учит нас, что грехи смываются только покаянием через таинство Исповеди. И, конечно, не заменять купанием присутствие на праздничном богослужении в храме.

Главная крещенская купель в Качканаре будет освящена на качканарском пруду у лодочной станции **18 января**, ориентировочно в **13.30**. Освящение воды в Валериановске состоится в **15.00**.

В ночь **с 17 на 18 января, в 00.00,** в православном храме пройдет ночное богослужение. В течение всего дня (18 января) вода в храме будет освящаться несколько раз.

Частичку своей души отправили прихожане храма качканарским солдатам на передовую

Качканарский приход заботится о военнослужащих, принимающих участие в зоне СВО. С самого начала проведения специальной военной операции активисты православной общины проводят большую работу по сбору гуманитарной помощи, вяжут носки, пишут письма поддержки для солдат.

Не так давно лидер православной общины, отец Геннадий Чечулин побывал на прифронтовой территории. На поездку в госпитали Луганской народной республики для оказания духовной помощи и поддержки раненым воинам священника-добровольца благословил епископ Нижнетагильской епархии Феодосий.

За время пребывания в ЛНР качканарский священник посетил три госпиталя. В течение двух недель священник служил молебны о скорейшем выздоровлении бойцов, исповедовал и причащал Святых Христовых Таин, а некрещенные, изъявившие желание стать христианами, принимали таинство крещения.

– Бойцы сегодня хотят, чтобы там были с ними батюшки. Атеистов в окопах нет. Об этом говорят и сами бойцы. Многие из бойцов первый раз в жизни исповедуются и причащаются. Некоторые крестятся прямо на передовой и в госпиталях, – рассказал настоятель храма во имя Воскресения Христова отец Геннадий. – Воины претерпевающие страдания от полученных ранений, но духом крепкие и несломленные. Рядом с ними ощущается удивительная братская атмосфера.

– Мне приходилось общаться с военными, я спрашивал: «Что вас поддерживает?», они говорили: «Иконочка в кармане и, конечно, рисунок или письмо, полученное от ребенка. Это «кусочек» дома». Получив маленький подарочек, тепло у мужиков на душе становится.

Помимо духовной поддержки отец Геннадий передал раненным бойцам гуманитарный груз от качканарской православной общины: теплые вещи, записки со словами благодарности, рисунки от маленьких прихожан. Всё это тронуло до глубины души тех, кто находится в госпиталях.

Отец Геннадий перед отправкой в Луганск

Волонтеры собирают посылку для наших бойцов

Между тем в канун Нового года и Рождества в качканарском храме вновь прошла акция по сбору гуманитарной помощи участникам СВО. На этот раз был подготовлен большой груз необходимых для бойцов медикаментов. Все собранные препараты доставят в зону СВО. Прихожане православной общины собрали новые теплые вещи: хлопчатобумажные и вязаные своими руками шерстяные носки, термобелье, предметы личной гигиены. В пакеты с вещами волонтеры вкладывают короткие письма со словами поддержки. Послания даже в виде стихов можно найти на листочках, вложенных в теплые носки: «Мы к вам с теплым приветом / Утром вечером и днем / Будет мир на Планете - / Любим, молимся, ждем…».

Дети расписывают пряники цветной глазурью

Организаторы отмечают, что важнейшим видом помощи является моральная поддержка. А потому маленькие прихожане по традиции положили в посылки для бойцов трогательные рисунки, письма, открытки с праздничными поздравлениями. Не забыли и про сладости – коробки со всевозможными кондитерскими изделиями: печеньем, зефиром, конфетами, чаем порадуют наших воинов на передовой в дни зимних праздников. Помимо всего женщины качканарского прихода своими руками испекли Рождественские имбирные пряники. Расписывали сообща вместе с детьми. Пряники удались на славу и совсем скоро нарядные коробочки с ароматной выпечкой окажутся на передовой.

– Хотим, чтобы защитникам было тепло не только от вещей, которые мы передали, но и от той частички души, которую мы вкладываем. Да и каждого из нас греет мысль, что мы помогаем сделать хотя бы немного комфортнее быт наших воинов на передовой, – говорят участницы акции.

Традиции праздника Рождества растут и преумножаются

Качканарский православный приход богат своими традициями, и особенно это ощущается в дни Рождества Христова. Чтобы долгожданные праздники оставили в душе много радости, и взрослым, и детям приходится много потрудиться. И в этом благом деле для каждого найдется свое место.

В память о первых часах жизни Иисуса Христа существует традиция возводить вертепы. Такое сооружение скоро появится и у храма во имя Воскресения Христова. Воплощением этой задумки займется недавно организованное при храме мужское православное братство. В инсоляции будут представлены фигуры Святого Семейства с родившимся Богомладенцем, к Которому пришли поклониться волхвы и домашние животные. Вертеп планируется оформить светящимися гирляндами.

Представители сильного пола возьмут на себя и создание особой атмосферы на площади у храма. На период рождественских праздников территорию украсит нарядная рождественская ель, рядом с которой планируется возвести снежные композиции, организовать горку для зимних катаний.

Всю эту красоту прихожане устраивают для прихожан и гостей города, которые приходят в храм вместе со своими детьми. Юные качканарцы всегда радуются атмосфере праздника, рождественскому вертепу, блеску ярких фонариков на ёлке и, конечно же, зимнему городку, где они могут прокатиться с горки и сделать семейное фото на память.

Каждый год прихожане храма готовят Рождественский концерт. В программе выступлений разнообразные творческие номера: спектакли, песни, стихи, которые превращают концерт в добрую, светлую сказку. Участниками номеров станут представители творческих коллективов Дворца культуры, учреждений дополнительного образования города и представители православного прихода.

Давней традицией качканарского прихода является подготовка рождественских спектаклей. В нынешнем году будет представлена театрализованная постановка «Вифлеемская история», повествующая рождественскую историю Святого семейства. Активное участие в театральной постановке примут воспитанники и выпускники воскресной школы для взрослых, юноши и девушки молодежного братства «Феникс» и недавно образованной организации «Молодая Русь».

В программе празднования всех ждет много интересного и неожиданного в самых красивых и добрых традициях православной веры.

Приход качканарского храма приглашает всех качканарцев на Рождественский концерт, который состоится **8 января, в 15.00**, в актовый зал школы №7. Это возможность собраться вместе, поделиться счастьем и радостью праздника Рождества Христова.

четверг, 28	пятница, 29	суббота, 30	воскресенье, 31	понедельник, 01	вторник, 02	среда, 03
-9 / -12	-12 / -14	-11 / -15	-14 / -19	-2 / -16	-3 / -5	-4 / -12
712	716	725	732	730	731	734
С / 2	СЗ / 2	3 / 2	СЗ / 1	3 / 4	3 / 4	С / 2

Сканворд

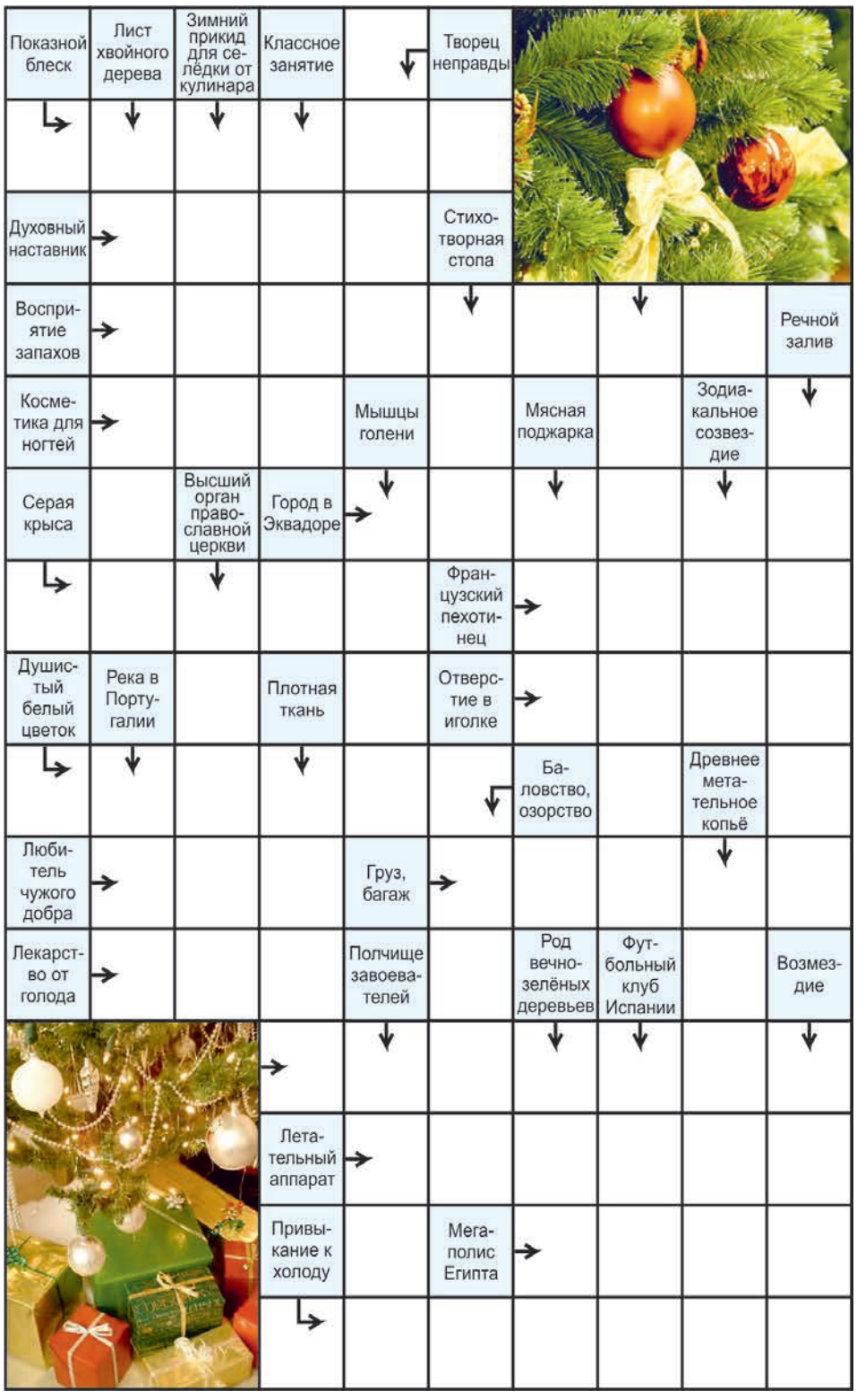

Ответы на сканворд, опубликованный в №50:

По горизонтали. Конец. Вид. Рур. Изверг. Феба. Рея. Иск. Ге. Роман. Два. Арат. Лань. Чили. Помада. Ночь. Бере. Яна. Град. Лапа. Абсурд. Тавро. Иго. Слог. Лион. Рибалл. Ранг. Одесса. Овод. Сноха. Река. Гана. Акт. Штаб. Кров. Жор. Остров. Или. Гага. Амми. Ада.

По вертикали. Оборона. Асти. Ванна. Кефаль. Гоби. Цена. Гол. Иваки. Свадьба. Единорог. Одра. Дева. Человек. Грязи. Сажа. Ляпсус. Оригинал. Агра. Пикап. Агроном. Ромб. Иваси. Аврам. Сабо. Табу. Адара. Эрг. Рол. Код. Гепард. Литва.

Гороскоп на 1-7 января

ОВЕН (21.03-20.04). На этой неделе важны спокойствие и уравновешенность. Не стоит поддаваться эмоциям. Наблюдайте за течением жизни и не торопите события. Вам не стоит ничего делать назло окружающим, сколь бы сильно вам этого не хотелось. Яма, вырытая другому, с гарантией окажется на вашем собственном пути.

ТЕЛЕЦ (21.04-21.05). Наступает время веселых праздников и активных действий. Вы даже не заметите, как легко и изящно справитесь со всеми делами. Во второй половине недели вероятны поездки, встречи с интересными людьми. Но старайтесь меньше бывать в шумных компаниях, отдавайте предпочтение узкому кругу друзей.

БЛИЗНЕЦЫ (22.05-21.06). На этой неделе все хорошее придет к вам само, и даже готовиться к этому необязательно, напротив, суетой вы можете спугнуть удачу. Вам надо просто мечтать и верить в лучшее. И не унывать, все проблемы решатся сами собой. Вас ждет немало приятных минут, романтики и ярких событий.

РАК (22.06-23.07). На этой неделе вас ожидает прилив сил и работоспособности. И вы сможете получить неплохой доход, если вам придется трудиться, пока все отдыхают. Вы сейчас вполне способны подкорректировать ход своей судьбы и смягчить острые углы. Стоит проявить выдержку и терпение.

ЛЕВ (24.07-23.08). Желательно избегать излишней активности в делах. Не стоит суетиться и давать советы. В среду рассчитывайте только на свои силы, помощников искать даже и не пытайтесь. Доверяя собственной интуиции, вы сможете успешно реализовать многие планы и замыслы. Воспользуйтесь новой информацией и умением убеждать. Четверг — благоприятный день для начала путешествия.

ДЕВА (24.08-23.09). У вас может появиться интересная идея, и вы сможете рассчитывать на помощь друзей в ее реализации. Необходимо собраться с силами и принять важное решение, которое повлияет на вашу личную жизнь. Только не ждите, что у вас скоро начнется новый роман. В пятницу есть риск немного подпортить отношения с окружающими.

ВЕСЫ (24.09-23.10). Вас ждут приятные события, интересные путешествия, дружеские застолья. Наступает благоприятное время для перемен в личной жизни и начала нового романа. В успешном течении дел важную роль будут играть ваша предприимчивость, интуиция и полнота владения информацией. Субботу лучше посвятить отдыху в семейном кругу.

СКОРПИОН (24.10-22.11). Вы полны сил и энтузиазма. Вас ждут позитивные перемены. Инициатива и предприимчивость придадут размах в делах. Сейчас закладываются проекты, которые приведут к успеху. Желательно не повторять своих ошибок. Вам будет сложно усидеть на одном месте. Постарайтесь больше времени проводить с любимыми людьми.

СТРЕЛЕЦ (23.11-21.12). Следует внимательнее присматриваться к тому, с кем вам приходится иметь дело. Не стоит слишком откровенничать с теми, кого мало знаете. Знания и умение неординарно действовать позволят вам осуществить выгодный проект. Постарайтесь больше времени уделять близким людям.

КОЗЕРОГ (22.12-20.01). Поменьше суеты и критики. Прислушайтесь к интуиции, вам важно почувствовать, что события развиваются в нужном направлении. Жизнь преподнесет массу подарков в виде разнообразных встреч или дальних поездок. Вы можете удачно использовать полезные связи и выйти на новый уровень. Но старайтесь не поступать наперекор другим.

ВОДОЛЕЙ (21.01-19.02). Вам по силам решить не только свои задачи, но и некоторые проблемы окружающих. Чтобы расположить к себе людей, улыбайтесь и будьте активнее. В среду упорство в достижении цели приведет к хорошим результатам. Только держите под контролем свои чувства, не давайте выхода агрессии, зачем вам проблемы.

РЫБЫ (20.02-20.03). Вас может ожидать творческий подъем и неожиданно удачное решение давних проблем. Не стоит предаваться мечтам, на это не будет времени. Важно не упустить инициативу из своих рук. Среда и четверг располагают к разумному компромиссу. В субботу и воскресенье хорошо бы насладиться тишиной и уютом.

Служба знакомств

Возможно, кто-то ищет именно тебя

Абонент №14. Мужчина 70 лет хочет познакомиться с женщиной без вредных привычек, 60+.

Абонент №16. Познакомлюсь с аб. 7, 8, 13.

Абонент №17. Познакомлюсь с мужчиной 60+ (желательно с авто) для дружбы, а потом время покажет.

Абонент №18. Познакомлюсь с аб. 7, 8, 12, 13.

Абонент №19. Познакомлюсь с мужчиной до 60 лет. Мне 58.

Абонент №20. Познакомлюсь с аб. 8, 15, 11.

Абонент №22. Познакомлюсь с аб. 13, 17, 19.

Абонент №23. Одинокая женщина с правами категории «В» желает познакомиться с аб. 11.

Абонент №24. Ищу женщину от 60 лет, для создания семьи. Остальное при встрече.

Абонент №25. Познакомлюсь с женщиной с правами категории В. О себе: 60 лет, остальное при встрече.

Абонент №26. Одинокая женщина 58 лет желает познакомиться с мужчиной.

Абонент №27. Если вы устали от одиночества, вам от 60 до 70 лет и вы приемлете гостевую дружбу, рада буду познакомиться.

Абонент №28. Познакомлюсь с мужчиной 69+. Симпатичная, добрая, общительная. Живу одна.

Объявления скидывайте на номер 8-958-883-6-883

Мало кто знает, но для украшения квартиры на Новый год достаточно бросить петарду в винегрет!

***

Строгий начальник автосервиса первый раз в жизни решил сделать приятное своим подчиненным и отпустил всех домой раньше на 4 часа, тем самым разрушив не одну семью.

***

Дорогой Дед Мороз!

Пишу тебе письмо на наждачной бумаге. Вот теперь посмотрим, сможешь ли ты сделать с моим листом то, что сделал с ним в прошлом году.

***

Министр образования сдала все ЕГЭ! Министр здравоохранения отстоял очередь к специалисту в поликлинике! Министр финансов прожил месяц на минимальную пенсию!

Только после этого пенсионерка Клавдия Петровна отпустила наконец Золотую рыбку...

***

В прошлый Новый год отказался от оливье. В этом попробую от мандаринок отказаться — надо же выяснить, от чего мне так плохо было 1 января.

***

— Милый, у меня кончик языка болит, прикусила, наверное. Посмотри, пожалуйста.

— Всё нормально, не прикусила. Просто пришло время — он начал раздваиваться.

***

В новом году Наташа ждёт повышения зарплаты. На корпоративе она не бухала, а снимала всё на видео!

***

О·кей, система распознавания лиц, посмотрим, как ты справишься 11 января.

***

3 января человек на 80% состоит из майонеза.

***

Господи, дай мне сил доесть то, что осталось, дай мне мужество выбросить то, что испортилось. И дай мне мудрость отличить одно от другого.

Реклама

Афиша мероприятий

Клуб «Берегиня» (9 мкр., д.8)

30 декабря, 14.00 – новогоднее музыкально-театрализованное представление для взрослых «Сказка про Ивана – дурака, бабу Ягу, летающий валенок и утопленный смартофон». Вход свободный (12+)

Дворец культуры

28 декабря, 18.00 – открытие снежного городка (0+)

Расписание новогодних представлений «В лесу родилась ёлочка». Билеты в кассе. (0+)

2 января – 11.00, 13.00, 15.00, 17.00
3 января – 11.00, 13.00, 15.00, 17.00
4 января – 11.00, 13.00, 15.00
5 января – 11.00, 13.00, 15.00
6 января – 11.00, 13.00.
7 января, 16.00 – рождественский концерт. Вход свободный(6+)

ВПК «Афганец»

29 декабря, 17.30 – муниципальные лично-командные соревнования по пулевой стрельбе среди команд ветеранов и молодежи (12+)

Библиотека им. Селянина (5а мкр., д.7а)

27 декабря, 19.00 – прямая трансляция из Свердловской филармонии «Классик-хит-коктейль». Вход свободный (6+)

Дворец единоборств «Атлант»

30 декабря, 10.00 — первенство Качканара по каратэ среди детей 8-13 лет. Вход свободный (6+)

ПРОДАМ

дома/квартиры

● **дом** в г.Верхняя Тура, дом 6хф6м, пристрой 5х6м, з/у 16соток, баня, огород разработан, плодовые деревья. Тел. 8-904-380-1942.

● **дом** в г.Новая Ляля, 82 кв.м, в шаговой доступности магазины, аптека, больницы, можно провести газ, з/у 18 соток или меняю на кв. в Качканаре. Тел. 8-950-644-1511.

● **дом** с з/у в п.Федино по ул. Горная, д.7, 153 кв.м, з/у 40 соток, канализация септик, скважина (насос установлен), эл-во 220 Вт, 740 тыс. руб. /обмен на недвиж., авто и т.д. Тел. 8(922) 22-77-88-1.

● **дом** в п.Валериановск по ул.Вайнера, д.56, 35 кв.м, з/у 16 соток, эл-во, центр. и хол. вода, отопление центр., канализация септик, гараж, новая баня, участок разработан, 1 млн. 100 тыс. руб. или обмен на квартиру. Тел. 8(922) 22-77-88-1.

● **дом** с з/у в п.Валериановске, ул.Вайнера, д.22, 32,4 кв.м, 12 сот., 330 тыс. руб./обмен на недвиж., авто и т.д. Тел. 8(922)18-07-25-8.

● **дом** с з/у в п.Валериановск, пер.Кирова, д.3, 39 кв.м, з/у 12 соток, эл-во, отопление печное, канализация септик, баня, 1 млн. 500 тыс. руб. /обмен на недвиж., авто и т.д. Тел. 8(922)18-07-25-8.

● **коттедж** с з/у в п.Валериановск по ул.Кирова, д.52, 66 кв.м, з/у 15,5 соток, 2 млн. руб., возможен обмен на 2-комн. кв. Тел. 8(922)22-77-88-1.

● **дом** с з/у в п.Валериановск, пер.Кирова, д.91/2,84,5 кв.м, з/у 16 соток, эл-во, газ. отопление, водоснабж., канализация, баня, теплица, два гараж, хоз. постройки, разработан, 2 млн. 650 тыс. руб./обмен на недвиж., авто и т.д. Тел. 8(922)10-60-61-9.

● **дом** в п.Валериановск по ул. Нижняя, д.47, 85 кв.м, з/у 13,2 соток, эл-во 220/38/, центр. хол. вода, централизованная канализация, газ на уч-ке, в цок. эт. большой гараж, на уч-ке фундамент под баню 3х4, 1 млн. 500 тыс. руб./обмен на кв. Тел. 8(922)18-07-25-8.

● **дом** в п.Валериановск по ул. Новая, д.40, 36 кв.м, з/у 6 соток, эл-во, хол. вода в летний период, баня, 2 теплицы, крытый двор, 500 тыс. руб./обмен на недвиж., авто и т.д. Тел. 8(922)22-77-88-1.

● **дом** с з/у в п.Валериановск по ул.Первомайская, д.28, 2-комн., 61,7 кв.м, з/у 15 соток, 3 млн. 200 тыс. руб. Тел. 8-912-679-4625.

● **дом** с з/у в п.Именновский сад №5, ул.1, уч.5, дом 16,1 кв.м, з/у 8/ соток, эл-во, скважина, печное отопление, канализация, септик, на участке теплица, 380 тыс. руб./обмен на недвиж., авто и т.д. Тел. 8(922) 22-77-88-1.

● **дом** в п.Именновский по ул.Железнодорожников, д.3, 48 кв.м, з/у 11 соток, эл-во, скважина, печное отопление, канализация септик, теплица, 400 тыс. руб./обмен на недв., авто и т.д. Тел. 8(922)22-77-88-1.

● **дом** с з/у в п.Именновский по ул.Путейцев, д.11, 49,6 кв.м, з/у 19 соток, эл-во 220Вт, скважина, отопление печное, канализация септик, теплый пол, гараж, баня не дострой, теплица, о/я, 750 тыс. руб./обмен на недвиж., авто и т.д. Тел. 8(922)18-07-25-8.

● **дом** с з/у в п.Косья по ул.Шумиха, д.12, 49,2 кв.м, з/у 17,1 соток, эл-во 220В, отопление печное, водоснабжение – колонка рядом с домом, канализации нет, 730 тыс. руб./обмен на недвиж., авто и т.д. Тел. 8(922) 22-77-88-1.

● **дом** с з/у в п.Косья, ул.Ленина, д.22, 55,3 кв.м, 17,1 кв.м, эл-во 220 В, отопление печное, водоснабжение колонка рядом с домом, канализации нет, 1 млн. 500 тыс. руб. обмен на недвиж., авто и т.д. Тел. 8(922)02-17-14-0.

● **дом** с з/у по ул.Мира, д.15, 200 кв.м, з/у 9 соток, 3 эт., 4 млн. 600 тыс. руб. Тел. 8-952-739-3333.

● **дом** с з/у по ул.Пушкинская, д.66, 50,2 кв.м, з/у 10 соток, отопление газ, 1 млн. 700 тыс. руб./обмен на недвиж., авто и т.д. Тел. 8(922)10-60-61-9.

● **дом** по ул.Набережная, д.26, 3 эт., 4 комнаты, 128 кв.м, з/у 10 соток, 9 млн. 800 тыс. руб. Тел. 8-900-037-7062.

● **дом** по ул.Таежная, д.51, 2 млн. 499 тыс. руб. Тел. 8-912-679-4625.

● **дом** с з/у по ул.Горная, д.121, 48 кв.м, з/у 7,7 соток, скважина, эл-во, отопление печное, канализации нет, 3000 млн. руб./обмен на недвиж., авто и т.д. Тел. 8(922)18-07-25-8.

● **дом** с з/у по ул.Ермака, д.84, 22 кв.м, з/у 11 соток, эл-во, 1 млн. 250 тыс. руб./обмен на недвиж., авто и т.д. Тел. 8(922)10-60-26-2.

● **дом** в 7 мкр., д.12/2, 3 комн., 1 эт., 104,7 кв.м, з/у 6,35 соток, в доме сауна, бассейн, 4 млн. 950 тыс. руб. Тел. 8-952-739-3333.

● **коттедж** в 7 мкр., д.18/1, 3-комн., 100 кв.м, з/у 6 соток, 5 млн. 950 тыс. руб. Тел. 8-900-037-7062.

комнаты

● **комн.** в 4 мкр., д.25, 18,1 кв.м, 3 эт., 220 тыс. руб. /обмен на недвиж., авто и т.д. Тел. 8(922) 22-77-88-1.

● **комн.** в кирп. доме в 4 мкр., д.27, 18,5 кв.м, 1 эт., 230 тыс. руб. обмен на недвиж., авто и т.д. Тел. 8(922)10-60-61-9.

● **комн.** в дер. доме в 4 мкр., д.58, 13,1 кв.м, 3 эт., 210 тыс. руб./обмен на недвиж., авто и т.д. Тел. 8(922)10-60-26-2.

● **комн.** в дер. доме в 4а мкр., д.73, 11,4 кв.м, 1 эт., 170 тыс. руб. обмен на недвиж., авто и т.д. Тел. 8(922)02-17-14-0.

● **комн.** в 4а мкр., д.73, 1 эт.. 11,4 кв.м, 170 тыс. руб. Тел. 8-952-732-3982.

● **комн.** в дер. кв. в 4а мкр., д.77, 2 эт., 22 кв.м, 255 тыс. руб. /обмен на недвиж., авто и т.д. Тел. 8(922) 22-77-88-1.

● **комн.** в дер. доме в 4а мкр., д.69, 23,4 кв.м, 2 эт., 250 тыс. руб. /обмен на недвиж., авто и т.д. Тел. 8(922)18-09-84-4.

● **комн.** в дер. доме в 4а мкр., д.91, 23,1 кв.м, 2 эт., 200 тыс. руб. обмен на недвиж., авто и т.д. Тел. 8(922)10-60-61-9.

● **комн.** в блочном доме в 5 мкр., д.64, 7 кв.м, 3 эт., 200 тыс. руб./обмен на недв., авто и т.д. Тел. 8(922)22-77-88-1.

● **комн.** в кирп. доме в 6а мкр, д.1а, 13 кв.м, 2 эт., 150 тыс. руб./обмен на 1-комн. кв. с доплатой. Тел. 8(922)10-60-61-9.

● **комн.** в кирп. доме в 6а мкр., д.1б, 13,7 кв.м, 1 эт., 195 тыс. руб. обмен на недвиж., авто и т.д. Тел. 8(922)10-60-61-9.

● **1-комн.** секцию в 6а мкр., д.17, 25 кв.м, 9 эт., с/у свой (разд.), 450 тыс. руб. или меняю на 1-комн. кв. в дер. доме. Тел. 8(922)10-60-61-9.

● **комн.** в кирп. доме в 6а мкр., д.18, 12,7 кв.м, 7 эт., 400 тыс. руб./обмен на недвиж., авто и т.д. Тел. 8(922)18-07-25-8.

● **комн.** в кирп. доме по ул.Свердлова, д.4, 14 кв.м, 4 эт., 4 эт., 270 тыс. руб. обмен на недвиж., авто и т.д. Тел. 8(922)02-17-14-0.

● **комн.** в кирпичн. доме по ул.Свердлова, д.29, 18,3 кв.м, 4 эт., ст/п, 230 тыс. руб./обмен на недвиж., авто и т.д. Тел. 8(922)10-60-61-9.

● **2-комн.** секцию в блочном доме по ул.Свердлова, д.39, 28 кв.м, 2 эт., комн. изолир., с/у разд., 550 тыс. руб./обмен на 1-комн. кв. с доплатой. Тел. 8(922)10-60-61-9.

1-комн. кв.

● **1-комн.** кв. в кирп. доме в 4 мкр., д.27, 37,6 кв.м, 1 эт., с/у совм., 1 млн. 100 тыс. руб. обмен на недвиж., авто и т.д. Тел. 8(922)02-17-14-0.

● **1-комн.** бл. кв. в 4 мкр., д.32, 31,1 кв.м, 1/5 эт., 1 млн. 150 тыс. руб. Тел. 8-909-005-06-03.

● **1-комн.** бл. кв. в 4 мкр., д.37, 30 кв.м, 1 эт., с/у совм., 1 млн. 100 тыс. руб./обмен на недвиж., авто и т.д. Тел. 8(922)10-60-26-2.

● **1-комн.** бл. кв. в 4 мкр., д.42, 30,2 кв.м, 2/4 эт., с/у совм., ст/п, косметич. ремонт, с/ч на воду, 900 тыс. руб. Тел.: 8-952-738-6831, 8-952-738-6830.

● **1-комн.** кв. в кирп. доме в 4а мкр., д.95, 26,4 кв.м, 1 эт., с/у совм., 600 тыс. руб./обмен на недвиж., авто и т.д. Тел. 8(922) 22-77-88-1.

● **комн.** в кирп. доме в 4а мкр., д.106, 28,5 кв.м, 2 эт., с/у совм., 570 тыс. руб. обмен на недвиж., авто и т.д. Тел. 8(922)02-17-14-0.

● **1-комн.** бл. кв. в 5 мкр., д.73, 31,1 кв.м, 4/5 эт., с/у совм., 900 тыс. руб. Тел. 8-912-679-4625.

● **1-комн.** кв. в бл. доме в 6а мкр., д.9, 35,8 кв.м, 5 эт., с/у совм., 1 млн. 100 тыс. руб./обмен на недвиж., авто и т.д. Тел. 8(922) 18-07-25-8.

● **1-комн.** кв. в кирп. доме в 9 мкр., д.11, 32,2 кв.м, 5 эт., с/у совм., балкон застекл., 1 млн. 400 тыс. руб./обмен на недвиж., авто и т.д. Тел. 8(922) 18-07-25-8.

● **1-комн.** бл. кв. в 10 мкр., д.20, 5/5 эт., 31,1 кв.м, 999 тыс. руб., торг. Тел. 8-900-037-7062.

● **1-комн.** бл. кв. в 10 мкр., д.34, 4/9 эт., 34,2 кв.м, с/у совм., 1 млн. 350 тыс. руб. Тел. 8-912-679-4625.

● **1-комн.** бл. кв. в 11 мкр., д.9, 32 кв.м, 4/5 эт., 950 тыс. руб. Тел. 8-909-005-06-03.

● **1-комн.** бл. кв. в 10 мкр., д.20, 29,4 кв.м, с/ч, балкон, 1 млн. руб. Тел. 8-950-658-7572.

● **1-комн.** кв. в бл. доме в 11 мкр., д.9, 21,6 кв.м, 1 эт., с/у совм., балкон застекл., 1 млн. 50 тыс. руб./обмен на недвиж., авто и т.д. Тел. 8(922)10-60-61-9.

● **1-комн.** кв. в блочном доме в 11 мкр., д.16, 34,9 кв.м, 3 эт., с/у совм., балкон застекл., 1 млн. 150 тыс. руб./обмен на недвиж., авто и т.д. Тел. 8(922) 22-77-88-1.

● **1-комн.** бл. кв. по ул.Гикалова, д.8, 30,9 кв.м, 4 эт., с/у совм., балкон застекл., в кв. остается мебель и техника, 1 млн. 300 тыс. руб./обмен на недвиж., авто и т.д. Тел. 8(922)22-77-88-1.

● **1-комн.** кв. в блочном доме по ул.Свердлова, д.23, 25,8 кв.м, 4 эт., с/у совм., 1 млн. 250 тыс. руб./обмен на недвиж., авто и т.д. Тел. 8(922) 02-17-14-0.

● **1-комн.** кв. в дер. доме в 4а мкр., д.95, 27,5 кв.м, 2/2 эт., 477 тыс. руб. Тел. 8-912-679-4625.

● **1-комн.** кв. в дер. доме в 5 мкр., д.30, 26 кв.м, 1 эт., с/у совм., 500 тыс. руб./обмен на недвиж., авто и т.д. Тел. 8(922)18-07-25-8.

● **1-комн.** кв. дер. доме по ул.Новая, д.2, 25,7 кв.м, 2 эт., с/у совм., остается мебель, 350 тыс. руб./обмен на недвиж., авто и т.д. Тел. 8(922)10-60-61-9.

● **1-комн.** кв. дер. доме по ул.Новая, д.2, 28,4 кв.м, 1 эт., с/у совм., 350 тыс. руб. /обмен на недвиж., авто и т.д. Тел. 8(922) 18-09-84-4.

● **1-комн.** кв. в дер. доме по ул. Советская, д.4, 26,3 кв.м, 1 эт., с/у совм., 440 тыс. руб./обмен на недвиж., авто и т.д. Тел. 8(922) 22-77-88-1.

● **1-комн.** кв. в дер. доме по ул.Октябрьская, д.28, 31,9 кв.м, 2/2 эт., 780 тыс. руб. Тел. 8-912-679-4625.

● **1-комн.** кв. в дер. доме по ул.Октябрьская, д.37, 38,3 кв.м, 2 эт., с/у совм., 1 млн. 50 тыс. руб./обмен на недвиж., авто и т.д. Тел. 8(922) 22-77-88-1.

● **1-комн.** кв. в дер. доме по ул.Октябрьская, д.37, 34,9 кв.м, 3 эт., с/у совм., 1 млн. 150 тыс. руб./обмен на недвиж., авто и т.д. Тел. 8(922) 02-17-14-0.

● **1-комн.** кв. в дер. доме по ул.Октябрьская, д.37, 34,7 кв.м, 1 эт., с/у совм., 1 млн. 100 тыс. руб./обмен на недвиж., авто и т.д. Тел. 8(922) 22-77-88-1.

● **1-комн.** кв. в дер. доме по ул.Октябрьская, д.37, 35,6 кв.м, 1 эт., с/у совм., 1 млн. 200 тыс. руб./обмен на недвиж., авто и т.д. Тел. 8(922) 22-77-88-1.

● **1-комн.** кв. в дер. доме по ул.Октябрьская, д.37, 34,5 кв.м, 2 эт., с/у совм., 1 млн. 150 тыс. руб./обмен на недвиж., авто и т.д. Тел. 8(922)10-60-61-9.

● **1-комн.** кв. по ул.Октябрьской, д.31, 2/2 эт., 26,3 кв.м, 640 тыс. руб. Тел. 8-909-005-06-03.

● **1-комн.** бл. кв. п.Валериановск, ул.Кирова, д.1а, 3/5 эт., 28,6 кв.м, 750 тыс. руб. Тел. 8-912-679-4625.

2-комн. кв.

● **срочно** 2-комн. бл. кв. в Верхней Пышме. Тел. 8-904-384-6236.

● **2-комн.** бл. кв. во 2 мкр., д.4, ½ эт., 43,8 кв.м, ремонт, 1 млн. 750 тыс. руб. Тел. 8-900-037-7062.

● **2-комн.** кв. в кирп. доме в 4 мкр., д.38, 44,1 кв.м, 1 эт., комн. смежн., с/у совм., балкон застекл., 1 млн. 360 тыс. руб./обмен на недвиж., авто и т.д. Тел. 8(922)10-60-26-2.

● **2-комн.** бл. кв. в 4 мкр., д.53, 43,5 кв.м, 1/5 эт., комн. изолир., 1 млн. 600 тыс. руб. Тел. 8-909-005-0603.

● **2-комн.** кв. в блочном доме в 4а мкр, д.106, 36,6 кв.м, 1 эт., комн. смежн., балкона нет, 720 тыс. руб./обмен на недвиж., авто и т.д. Тел. 8(922)10-60-26-2.

● **2-комн.** бл. кв. в 5 мкр., д.41, 34,8 кв.м, 2/2 эт., ремонт, остается мебель, 900 тыс. руб. Тел. 8-900-037-7062.

● **2-комн.** кв. в панельном доме в 5а мкр., д.5, 44 кв.м, 3 эт., комн. изолир., с/у разд., балкон застекл., 2 млн. 500 тыс. руб./обмен на недвиж., авто и т.д. Тел. 8(922)10-60-61-9.

● **2-комн.** кв. в панельном доме в 5а мкр., д.10, 37,5 кв.м, 5 эт., комн. изолир., с/у совм., 1 млн. 400 тыс. руб./обмен на недвиж., авто и т.д. Тел. 8(922)10-60-61-9.

● **2-комн.** кв. в панельном доме в 5а мкр., д.11, 38 кв.м, 1 эт.,

коммерческие объявления

Продам

Дрова колотые. Тел. 8-962-319-7728.

Дрова колотые, шлакоблок. Тел. 8-902-258-7871.

Дрова, доставка. Тел. 8-982-666-3037.

Привезем сруб. Построим баню. Постройка и ремонт теплиц и заборов. Тел. 8-953-004-7488.

Куплю

аккумуляторы б/у, свинец. Тел. 8-953-609-1101.

буровой инструмент новый или б/у. Тел.: 8-953-001-4101, 8-912-659-9495.

Услуги

Заполню декларацию, за 1-3 года (квартира, ипотека, НПФ, ДМС, лечение, обучение). Тел. 8-922-030-3548.

Выкачка выгребных ям. Тел. 8-902-278-9790.

Вывоз б/у техники. Тел. 8-962-319-7728.

Чистка подушек. Трест, 2 эт. Тел. 8-909-009-3918.

Автоэлектрик, автодиагностика. Тел. 8-953-820-6219.

Компрессор с отбойным молотком (рабочие). Тел. 8-953-001-4101.

Бесплатные стрижки, женские, мужские, детские. Тел. 8-922-610-71-66.

Ремонт

Ремонт телевизоров, мониторов, блоков питания, сварочных инверторов. Тел. 8-922-29-29-465.

Ремонт часов. Тел. 8-982-721-78-53.

Наладка шв. машин (для д/садов бесплатно). Тел.: 6-77-87, 8-922-025-7732.

Грузоперевозки

Газель, тент, 4 м. Тел. 8-953-001-4101.

Газель, грузчики. Тел. 8-962-319-7728.

Фиат. Тел. 8-953-609-1101.

Новый Качканар

Адрес редакции и издателя:
г.Качканар, ул.Свердлова, 10, офис 216
Сайт: **новыйкачканар.рф**
Электронная почта: **kachkanar_new@mail.ru, newkr@mail.ru**
Газета зарегистрирована Управлением Федеральной службы по надзору в сфере связи, информационных технологий и массовых коммуникаций по УрФО 13 ноября 2013г. Свидетельство о регистрации ПИ №ТУ66-01247.
Учредитель Плесникова Л.А.
Издатель ООО "Редакция газеты "Новый Качканар"

Редакция: **Л.А.Плесникова** (директор, т. 6-61-85, 8-958-883-6883).
Ю.В.Кравцова (главный редактор, т. 6-61-85).
Корреспонденты: **Юлия Гофлер,** (т. 6-61-85),
Елена Строганова (фотокорреспондент).
Вёрстка: **Нина Зотина.**
Реклама, подписка и распространение:
Оксана Машканцева (т. 66-77-0, 8-982-694-1299).
Гл. бухгалтер: **Оксана Бердникова** (т. 66-77-0).
Подписной индекс: 99999

Газета выходит по средам.
Время подписания в печать:
установленное по графику 16.00, 26.12.23;
фактическое 16.00, 26.12.23.
Отпечатано в АО "Прайм Принт Екатеринбург",
Адрес: 620027, г. Екатеринбург, пр. Космонавтов, 18-Н. Объем – 5 п.л.
Заказ №4142
Тираж 4000 экземпляров.
Цена для розничной продажи –30 руб.

РЕСТАВРАЦИЯ ВАНН
наливным жидким акрилом
Устранение любых дефектов (ржавчина, скол, трещины и т.д.)
НЕ МЕНЯЙ ВАННУ
Экономно
Быстро
Качественно + Гарантия
Гарантия 3 года
Срок службы более 10 лет
8-996-178-70-13, Сергей
Реклама

Эмалевое, акриловое покрытие ванн
Опыт – более 15 лет!
без выходных
8-904-386-45-05
Реклама

КАЧКАНАР НЕДВИЖИМОСТЬ
ВСЕ ОПЕРАЦИИ С НЕДВИЖИМОСТЬЮ
МАТКАПИТАЛ КОНСУЛЬТАЦИЯ
8 (922) 22-77-55-0
качканар-недвижимость.рф
реклама 18+

РЕМОНТ КВАРТИР, ОТДЕЛЬНЫХ ПОМЕЩЕНИЙ
• Сантехника, электрика, полы, пластик.
• Укладка плитки, гипсокартон, потолки.
• Установка дверей, штукатурка, обои.
Быстро, качественно.
8-922-124-8398
реклама

комн. изолир., с/у совм., 1 млн. 240 тыс. руб./обмен на недвиж., авто и т.д. Тел. 8(922)22-77-88-1.

● **2-комн.** кв. в панельном доме в 6а мкр., д.4, 38 кв.м, 2 эт., комн. изолир., с/у совм., балкон застекл., 1 млн. 500 тыс. руб. /обмен на недвиж., авто и т.д. Тел. 8(922)10-60-61-9.

● **2-комн.** кв. в панельном доме в 6а мкр., д.5, 37,8 кв.м, комн. изолир., с/у совм., балкон застекл., 1 млн. 850 тыс. руб./обмен на недвиж., авто и т.д. Тел. 8(922)18-07-25-8.

● **2-комн.** кв.в блочном доме в 7 мкр., д.55, 44,4 кв.м, 5 эт., комн. смежн., с/у совм., балкон застекл., 1 млн. 100 тыс. руб. обмен на недвиж., авто и т.д. Тел. 8(922)10-60-61-9.

● **2-комн.** кв. в 8 мкр., д.1, 44,8 кв.м, 1 эт., комн. смежн., с/у совм., 2 млн. руб./обмен на недвиж., авто и т.д. Тел. 8(922)18-07-25-8.

● **2-комн.** бл. кв. в 8 мкр., д.24, 45 кв.м, 1/5 эт., комн. смежн., 1 млн. 350 тыс. руб. Тел. 8-909-005-06-03.

● **2-комн.** кв. в кирп. доме в 9 мкр., д.1, 45,7 кв.и, 1 эт.. комн. изолир., с/у совм., 2 млн. 300 тыс. руб./обмен на недвиж., авто и т.д. Тел. 8(922) 22-77-88-1.

● **2-комн.** кв. в блочном доме в 10 мкр., д.6, 44,7 кв.м, 3 эт., комн. изолир., с/у совм., балкон застекл., 1 млн. 650 тыс. руб./обмен на недвиж., авто и т.д. Тел. 8(922) 22-77-88-1.

● **2-комн.** кв. в блочном доме в 10 мкр., д.28, 49,4 кв.м, 5 эт., комн. смежн., с/у совм., балкон застекл., 1 млн. 850 тыс. руб./ обмен на недвиж., авто и т.д. Тел. 8(922)10-60-61-9.

● **2-комн.** кв. в блочном доме в 10 мкр., д.40, 48,3 кв.м, 3 эт., комн. изолир., с/у разд., балкон застекл., 1 млн. 850 тыс. руб./ обмен на недвиж., авто и т.д. Тел. 8(922) 22-77-88-1.

● **2-комн.** кв. в блочном доме в 10 мкр., д.41, 47,5 кв.м, 8 эт., комн. изолир., с/у разд., балкон застекл., 2 млн. 750 тыс. руб./ обмен на недвиж., авто и т.д. Тел. 8(966)66-77-55-0.

● **2-комн.** кв. в блочном доме в 10 мкр., д.43, 48 кв.м, 4 эт., комн. изолир., с/у разд., балкон застекл., 2 млн. 100 тыс. руб./ обмен на недвиж., авто и т.д. Тел. 8(922)02-17-14-0.

● **2-комн.** кв. в бл. доме в 11 мкр., д.18, 49,1 кв.м, 2 эт., комн. смежн., с/у разд., балкон застекл., 2 млн. руб./обмен на недвиж., авто и т.д. Тел. 8(922) 22-77-88-1.

● **2-комн.** кв. в кирп. доме по ул.Свердлова, д.3, 42,1 кв.м, 1 эт., комн. смежн., с/у совм., 1 млн. 500 тыс. руб./обмен на недвиж., авто и т.д. Тел. 8(922) 02-17-14-0.

● **2-комн.** кв. в кирп. доме по ул.Свердлова, д.4, 39 кв.м, 2 эт., комн. изолир., с/у совм., 1 млн. 750 тыс. руб./обмен на недвиж., авто и т.д. Тел. 8(922)10-60-26-2.

● **2-комн.** кв. в кирп. доме по ул.Свердлова, д.25, 40,7 кв.м, 1 эт., комнаты смежные, санузел совм.ещ., 1 млн. 300 тыс. руб. Тел. 8(922)10-60-61-9.

● **2-комн.** кв. в кирп. доме по ул.Свердлова, д.12, 2 эт., комн. изолир., с/у разд., балкон застекл., 1 млн. 800 тыс. руб./обмен на недвиж., авто и т.д. Тел. 8(922)18-07-25-8.

● **2-комн.** кв. в кирп. доме по ул.Свердлова, д.16, 50,1 кв.м, 11 эт., комн. изолир., с/у разд., лоджия застекл., 2 млн. 200 тыс. руб./ обмен на недвиж., авто и т.д. Тел. 8(922) 22-77-88-1.

● **2-комн.** кв. в кирп. доме по ул.Свердлова, д.16, 49,6 кв.м, 12 эт., комн. изолир., с/у разд., лоджия застекл., 2 млн. 100 тыс. руб./ обмен на недвиж., авто и т.д. Тел. 8(922) 22-77-88-1.

● **2-комн.** кв. в кирп. доме по ул.Свердлова, д.27, 41,9 кв.м, 1 эт., комн. смежн., с/у совм., 1 млн. 650 тыс. руб./обмен на недвиж., авто и т.д. Тел. 8(922)10-60-26-2.

● **2-комн.** кв. в кирп. доме по ул.Свердлова, д.30, 45,3 кв.м, 2 эт., комн. изолир., с/у разд., лоджия застекл., 1 млн. 980 тыс. руб./ обмен на недвиж., авто и т.д. Тел. 8(922)18-09-84-4.

● **2-комн.** бл. кв. по ул.Свердлова, 37, 1 эт., дом посоле капремонта, можно под офис или магазин, отдельный вход. Тел. 8-953-057-1234.

● **2-комн.** бл. кв. в кирп. доме по ул.Октябрьская, д.23а, 1/3 эт., 44,7 кв.м, 1 млн. 499 тыс. руб. Тел. 8-900-037-7062.

● **2-комн.** кв. в кирп. доме по ул.Октябрьская, д.23а, 44 кв.м, 4 эт., комн. смежн., 1 млн. 500 тыс. руб./обмен на недвиж., авто и т.д. Тел.8(922)02-17-14-0.

● **2-комн.** кв. в кирп. доме по ул.Октябрьская, д.27, 47,1 кв.м, 2 эт., комн. смежн., с/у совм., 650 тыс. руб./обмен на недвиж., авто и т.д. Тел. 8(922)18-07-25-8.

● **2-комн.** кв. в кирп. доме по ул.Октябрьская, д.33а, 44,4 кв.м, 3 эт., комн. изолир., с/у разд., лоджия застекл., 1 млн. 250 тыс. руб./ обмен на недвиж., авто и т.д. Тел. 8(922) 22-77-88-1.

● **2-комн.** кв. в ред. доме по ул. Советская, д.3, 34,8 кв.м, 2/2 эт., сделан ремонт, остается мебель, 900 тыс. руб. Тел. 8-909-005-06-03.

● **2-комн.** кв. в дер. доме в 4а мкр., д.106, 36,6 кв.м, 1 эт., комн. смежн., с/у совм.., балкона нет, 720 тыс. руб./обмен на недвиж., авто и т.д. Тел. 8(922)10-60-26-2.

● **2-комн.** кв. в дер. доме в 45 мкр., д.11, 37,4 кв.м, 2/2 эт., 850 тыс. руб. Тел. 8-909-005-06-03.

● **2-комн.** кв. в дер. доме в 5 мкр., д.17, 37,2 кв.м, 2 эт., комн. изолир., с/у совм., 750 тыс. руб./ обмен на недвиж., авто и т.д. Тел. 8(922) 22-77-88-1.

● **2-комн.** кв. в дер. доме в 5 мкр., д.20, 38,8 кв.м, 2 эт., комн. смежн., с/у совм., 830 тыс. руб./ обмен на недвиж., авто и т.д. Тел. 8(922) 02-17-14-0.

● **2-комн.** кв. в дер. доме в 5 мкр., д.26, 35,8 кв.м, 1 эт., комн. смсежн., с/у совм., 830 тыс. руб. обмен на недвиж., авто и т.д. Тел. 8(922)18-07-25-8.

● **2-комн.** кв. в дер. доме в 5 мкр., д.48, 38,2 кв.м, 1 эт., комн. смежн., с/у совм., 820 тыс. руб./ обмен на недвиж., авто и т.д. Тел. 8(922) 22-77-88-1.

● **2-комн.** кв. в дер. доме по ул. Мира, д.25, 47,4 кв.м, 1 эт., комнаты смежн., с/у совм., 800 тыс. руб./обмен на недвиж., авто и т.д. Тел. 8(922) 22-77-88-1.

● **2-комн.** кв. в дер. доме по ул. Чехова, д.37, 37,2 кв.м, 1 эт., комн. смежн., с/у совм., 880 тыс. руб./ обмен на недвиж., авто и т.д. Тел. 8(922)10-60-26-2.

● **2-комн.** кв. в кирп. доме по ул.Строителей, д.6, 47,4 кв.м, 2 эт., комн. смежн., с/у совм., 780 тыс. руб./обмен на недвиж., авто и т.д. Тел. 8(922) 02-17-14-0.

● **2-комн.** кв. в блочном доме в п.Валериановск, ул.Кирова, д.1а, 41,2 кв.м, 5 эт., комн. изолир., с/у разд., балкон застекл., 1 млн. 300 тыс. руб./обмен на недвиж., авто и т.д. Тел. 8(922)18-07-25-8.

● **2-комн.** кв. в блочном доме в п.Валериановск, ул.Кирова, д.4а, 42,2 кв.м, 4 эт., комн. изолир., с/у совм., балкон застекл., 930 тыс. руб./обмен на недвиж., авто и т.д. Тел. 8(922)10-60-26-2.

● **2-комн.** кв. в блочном доме в г.Нижняя Тура, ул.Гайдара, д.1, 41,8 кв.м, комн. изолир., с/у разд., балкон застекл., 1 млн. 170 тыс. руб./обмен на недвиж., авто и т.д. Тел. 8(922) 22-77-55-0.

● **2-комн.** кв. в блочн. доме в Нижней Туре, п.Сигнальный, ул. Молодёжная, д.5, 50,3 кв.м, 1 эт., комн. изол., с/у раздельн., балкон застекл., 480 тыс. руб./обмен на недвиж., авто и т.д. Тел. 8(922) 22-77-55-0.

● **2-комн.** кв. в блочн. доме в Нижней Туре, п.Сигнальный, ул. Молодёжная, д.5, 50 кв.м, 2 эт., комн. изол., с/у раздельн., балкон не застекл., 520 тыс. руб./обмен на недвиж., авто и т.д. Тел. 8(922) 22-77-55-0.

● **2-комн.** кв. в блочном доме в Нижней Туре, ул.Береговая, д.17, 47,5 кв.м, 3 эт., комн. изолир., с/у разд., балкон не застекл., 520 тыс. руб./обмен на недвиж., авто и т.д. Тел. 8(922) 02-17-14-0.

● **2-комн.** кв. в блочн. доме в Нижней Туре, ул.Ленина, д.63, 53,6 кв.м, 9 эт., комн. изол., с/у совм., 1 млн. 650 тыс. руб./обмен на недвиж., авто и т.д. Тел. 8(922) 18-07-25-8.

● **2-комн.** кв. в блочном доме в г.Красноуральск по ул.40 лет Октября, д.5, 44,4 кв.м, 1 эт., комн. смежн., с/у разд., 400 тыс. руб./ обмен на недвиж., авто и т.д. Тел. 8(922) 22-77-88-1.

3-комн. кв.

● **3-комн.** кв. в кирп. доме в 4 мкр., д.50, 55 кв.м, 1 эт., комн. изолир., с/у совм., 1 млн. 950 тыс. руб./ обмен на недв. (в приоритете обмен на 1-комн. кв. ул. пл.), авто и т.д. Тел. 8(922)10-60-61-9.

● **3-комн.** кв. в кирп. доме в 4 мкр., д.54, 56,7 кв.м, 1 эт., комн. смежн., с/у совм., 1 млн. 760 тыс. руб./ обмен на недв. (в приоритете обмен на 1-комн. кв. ул. пл.), авто и т.д. Тел. 8(922)10-60-26-2.

● **3-комн.** бл. кв. в 4 мкр., д.53, ¼ эт., 55,6 кв.м, 1 млн. 950 тыс. руб. Тел. 8-900-037-7062.

● **¾** доли в 3-комн. кв. в кирп. доме в 5 мкр., д.60, 50,1 кв.м, 3 эт., комн. изолир., смежн., с/у разд., балкон застекл., 1 млн. 450 тыс. руб./ обмен на недв. (в приоритете обмен на 1-комн. кв. ул. пл.), авто и т.д. Тел. 8(922)02-17-14-0.

● **3-комн.** кв. в блочном доме в 6а мкр., д.8, 57,9 кв.м, 1 эт., комн. изолир., с/у разд., балкон застекл., 2 млн. 650 тыс. руб./ обмен на недвиж., авто и т.д. Тел. 8(922)02-17-14-0.

● **3-комн.** кв. в блочном доме в 6а мкр., д.17, 74,4 кв.м,1 эт., комн. изолир. и смежн., с/у совм., балкон застекл., 2 млн. 250 тыс. руб./ обмен на недвиж., авто и т.д. Тел. 8(922)02-17-14-0.

● **3-комн.** бл. кв. в 6а мкр., д.17, 74 кв.м, 1/9 эт., 2 млн. 250 тыс. руб. Тел. 8-909-005-0603.

● **3-комн.** бл. кв. в 6а мкр., д.15, 6/9 эт., 59 кв.м, 2 млн. 300 тыс. руб. Тел. 8-912-679-4625.

● **3-комн.** бл. кв. в 8 мкр., д.12, 50,3 кв.м, 4/5 эт., 2 млн. 350 тыс. руб. Тел. 8-900-037-7062.

● **3-комн.** кв. в кирп. доме в 8 мкр., д.14, 57,1 кв.м, 5 эт., комн. изолир. и смежн., с/у разд., балкон не застекл., 1 млн. 750 тыс. руб./обмен на недвиж., авто и т.д. Тел. 8(922) 22-77-88-1.

● **3-комн.** бл. кв. в 8 мкр., д.24, 58,9 кв.м, 3 эт. Тел. 8-922-145-1313.

● **3-комн.** бл. кв. в 8 мкр., д.24, 3 эт., 58,9 кв.м, 2 млн. руб. Тел. 8-909-005-0603.

● **3-комн.** кв. в кирпичном доме в 9 мкр., д.15, 50,5 кв.м, 2 эт., комн. изолир. и смежные, с/у разд., балкон застекл., 1 млн. 750 тыс. руб./обмен на недвиж., авто и т.д. Тел. 8(922)18-07-25-8.

● **3-комн.** кв. в блочном доме в 10 мкр., д.44, 62,8 кв.м, 9 эт., комн. изолир. с/у разд., лоджия застекл., остается кух. гарнитур, дух. шкаф, холодильник, шкаф-купе, диван, 2 млн. 300 тыс. руб./обмен на недвиж., авто и т.д. Тел. 8(922) 22-77-55-0.

● **3-комн.** кв. в панельном доме в 10 мкр, д.44, 62,8 кв.м, 5 эт., комн. изол., с/у совмещ., лоджия застеклена. В кв-ре остается кухон. гарнитур, духовой шкаф, холодильник, шкаф-купе, диван, 2 млн. 650 тыс. руб. Тел. 8(922)22-77-55-0.

● **3-комн.** бл. кв. в 11 мкр., д.24, 57 кв.м, 2/5 эт., 2 млн. 500 тыс. руб. Тел. 8-909-005-0603.

● **3-комн.** кв. ул. пл. в 11 мкр., д.24, 57 кв.м, 2 эт., комн. изолир., с/у разд., лоджия застекл., 2 млн. 500 тыс. руб./обмен на недвиж., авто и т.д. Тел. 8(922)10-60-26-2.

● **3-комн.** бл. кв. ул. пл. в 11 мкр., д.24, 57,2 кв.м, 4 эт., комн. изолир., с/у разд., лоджия застекл., 2 млн. 450 тыс. руб./обмен на недвиж., авто и т.д. Тел. 8(922)18-07-25-8.

● **3-комн.** бл. кв. ул. пл. в 11 мкр., д.25, 57,6 кв.м, 6 эт., комн. изолир., с/у разд., лоджия застекл., 2 млн. 50 тыс. руб./обмен на недвиж., авто и т.д. Тел. 8(922) 22-77-88-1.

● **3-комн.** кв. в пер.Строителей, д.1, 61,3 кв.м, ½ эт., 1 млн. 50 тыс. руб. Тел. 8-909-005-0603.

● **3-комн.** кв. в блочном доме по ул.Гикалова, д.8, 60 кв.м, 5 эт., комн. изолир. и смежн., с/у совм., балкон застекл., 1 млн. 850 тыс. руб./обмен на недвиж., авто и т.д. Тел. 8(922)18-07-25-8.

● **3-комн.** бл. кв. по ул.Свердлова, д.9, 1 эт., 54,2 кв.м, 2 млн. 50 тыс. руб. Тел. 8-900-037-7062.

● **3-комн.** бл. кв. ул. пл. по ул.Свердлова, д.13, 55,1 кв.м, 1 эт., комн. смежн., с/у совм., балкона нет, 2 млн. 350 тыс. руб./обмен на недвиж., авто и т.д. Тел. 8(922) 22-77-88-1.

● **3-комн.** бл. кв. по ул.Свердлова, д.30, 61,5 кв.м, 9/9 эт., 2 млн. 200 тыс. руб. Тел. 8-909-005-0603.

● **3-комн.** кв. в дер. доме по ул.Октябрьская, д.28, 55,1 кв.м, 2 эт., комн. изолир. и смежн., с/у совм., 1 млн. 550 тыс. руб./обмен на недвиж., авто и т.д. Тел. 8(922)10-60-61-9.

● **3-комн.** кв. в дер. доме по ул.Октябрьская, д.36, 59,2 кв.м, 1 эт., комн. изолир. и смежн., с/у совм., 1 млн. 40 тыс. руб./обмен на недвиж., авто и т.д. Тел. 8(922)02-17-14-0.

● **3-комн.** бл. кв. в п.Валериановск, ул.Кирова, д.59, 2/5 эт., 76,1 кв.м, 1 млн. 650 тыс. руб. Тел. 8-909-005-0603.

● **3-комн.** кв. в кирп. доме в п.Валериановск, ул.Лесная, д.2б, 58,2 кв.м, 3 эт., комн. изолир., с/у разд., 1 млн. 500 тыс. руб./ обмен на недвиж., авто и т.д. Тел. 8(922)18-07-25-8.

● **3-комн.** кв. в г.Кушва, ул.Луначарского, д.10, 50,6 кв.м, 2 эт., комн. изолир. и смежн., с/у разд., балкон застекл., 1 млн. 250 тыс. руб. /обмен на недвиж., авто и т.д. Тел. 8(922)18-07-25-8.

4-комн. кв.

● **4-комн.** бл. кв. в 5а мкр., д.5, 82 кв.м, 4 эт., комн. изолир., с/у разд., балкон застекл., либо обмен на 2-комн. бл. кв. с доплатой (желательно ул.Гикалова, 5а мкр.). Тел. 8-922-211-6008.

● **4-комн.** кв. в панельном доме в 5 мкр., д.75, 91,3 кв.м, 6 эт., комн. изолир., с/у разд., лоджия застекл., 4 млн. 200 тыс. руб./ обмен на недвиж., авто и т.д. Тел. 8(922)02-17-14-0.

● **4-комн.** кв. в панельном доме в 5 мкр., д.76, 93,3 кв.м, 6 эт., комн. изолир., с/у разд., лоджия застекл., 3 млн. 700 тыс. руб./ обмен на недвиж., авто и т.д. Тел. 8(922) 22-77-88-1.

● **4-комн.** кв. в панельном доме в 5а мкр., д.6, 60 кв.м, 2 эт., комн. изолир., смежн., с/у разд., балкон застекл., 2 млн. 150 тыс. руб./ обмен на недвиж., авто и т.д. Тел. 8(922)02-17-14-0.

● **4-комн.** бл. кв. в 5а мкр., д.7, 1/5 эт.. 74,4 кв.м, 3 млн. 490 тыс. руб. Тел. 8-909-005-0603.

● **4-комн.** кв. в панельном доме в 8 мкр., д.12, 61,8 кв.м, 1 эт., комн. изолир., смежн., с/у разд., балкон застекл., 3 млн. 600 тыс. руб. /обмен на недвиж., авто и т.д. Тел. 8(922)18-07-25-8.

● **4-комн.** кв. в блочном доме в 10 мкр., д.7, 75,2 кв.м, 7 эт., комн. изолир., с/у разд., два балкона застекл., 3 млн. 800 тыс. руб. / обмен на недвиж., авто и т.д. Тел. 8(922)22-77-88-1.

● **4-комн.** бл. кв. в 10 мкр., д.43, 74,1 кв.м, 5/9 эт., с/у разд. Тел. 8-909-005-0603.

● **4-комн.** кв. в блочном доме в 11 мкр., д.21, 74,3 кв.м, 1 эт., комн. изолир., с/у разд., балкон застекл., 2 млн. 600 тыс. руб./ обмен на недвиж., авто и т.д. Тел. 8(922)10-60-61-9.

● **4-комн.** бл. кв. в 11 мкр., д.25, 8/9 эт., 67,2 кв.м, 3 млн. 150 тыс. руб. Тел. 8-909-005-0603.

● **4-комн.** кв. в п.Валериановске, ул.Кирова, д.59, 5 эт., 76 кв.м, площадь кухни 10 кв.м, с/у разд., 1 мнл. 500 тыс. руб. Тел. 8-904-177-05-14.

земельные участки

● **з/у** в 12 мкр., ул.Вторая, уч.101, 12 кв.м, 450 тыс. руб. Тел. 8-961-767-7829.

● **з/у** 20 соток, п.Ис Малая Белая, газ проходит по улице. Тел.: 8-904-382-0779, 8-908-914-8700.

● **з/у** в 12 мкр., ул.Вторая, уч.101, 12 соток, 450 тыс. руб./обмен на недвиж., авто и т.д. Тел. 8(922) 22-77-88-1.

● **з/у** в 12 мкр., ул.Третья, уч.8, 8,6 соток, очищен, проведенео межевание, 550 тыс. руб./обмен на недвиж., авто и т.д. Тел. 8(922) 22-77-88-1.

● **з/у** по ул.Толстого, уч.10, 978,9 соток, для с/х использования, возможна аренда, 3 млн. 500 тыс. руб. Тел. 8(922)22-77-55-0.

● **з/у** в пер.Клубный, уч.4, 11,4 сотки, центр. коммуникации, 1 млн. 500 тыс. руб./обмен на недвиж., авто и т.д. Тел. 8(922)10-60-61-9.

● **жилое** помещение с гаражом под автосервис на зем уч. в п.Ис, ул.Свердлова, д.7, общая площадь 108 кв.м, 13 сот., фундамент под баню 5х6 м, канализация септик, водоснабжение скважина (насос установлен), электричество 220В, отопление электрокотел + дрова. 1 млн. 800 тыс. руб./обмен на недвиж., авто и т.д. Тел.: 8(922)18-07-25-8.

ИНТЕРЬЕР ДЛЯ ВАС:
ДИВАНЫ
МАТРАСЫ
ПАЛАСЫ
МЫ ЖДЕМ ВАС ПО АДРЕСУ: 7 МИКРОРАЙОН, Д.60 А (КАНДЕЛЬ)
Тел. 8-953-0-555-030

АГЕНТСТВО НЕДВИЖИМОСТИ "НОВЫЙ АДРЕС" г.Качканар
ДОРОГО ПРОДАДИМ ВАШУ КВАРТИРУ
8-909-005-0603
НТРР://NEWADRESKCH
Ул. Свердлова, 5Б, торец "Почты России"
Время работы: ПН-ПТ 10:00-18:00
Реклама

Купоны можно опустить:
- «Ням-Ням» (9 мкр.);
- «Восторг» (на площади);
- «Дом быта» (8 мкр., д.6);
- «Пароход» (ул.Свердлова, 9/1);
- «Восторг», (ул. Гикалова, 4)
- ТЦ «Восток» (ул.Гикалова, 7);
- ТЦ Экспресс» (хоз. отдел);
- «Консул», (5 мкр.)

КУПОН новый Качканар
бесплатного объявления

ФИО. _____

Телефон _____

Текст объявления _____

Выемка купонов 07 января, в 15.00. Купоны действительны до 09 января.

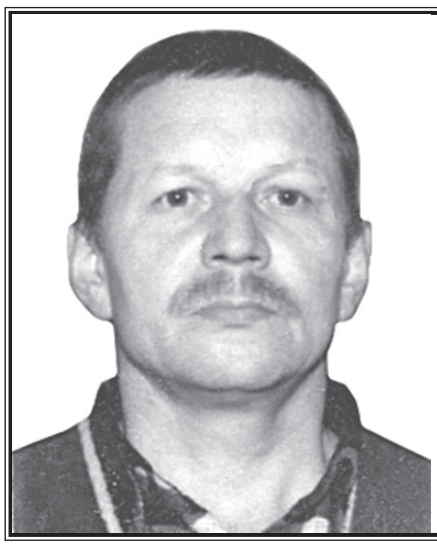

2 января исполнится 17 лет, как безвременно ушел из жизни наш дорогой папа и дедушка

ОПАРИН
Владимир Ильич

Ты жизнь любил,
И многое хотел успеть,
Но слишком рано
оборвалась нить,
Не дав тебе
мечты осуществить.

Все, кто знал его и помнит, помяните вместе с нами.

Дети, внуки

29 декабря исполнится 40 дней, как ушел из жизни наш дорогой и любимый

НОВИКОВ
Сергей Юрьевич

Ты ушел так внезапно,
Ты ушел навсегда.
Но в сердцах ты останешься с нами,
Не перестанем любить
мы тебя никогда.

Все, кто знал его, помяните добрым словом в этот скорбный день.

Родные и близкие, друзья

14 декабря ушла из жизни наша дорогая и любимая мама, бабушка

БУГАЙЧУК
Любовь
Васильевна

Просим всех, кто её знал, помянуть вместе с нами добрым словом.

Родные и близкие

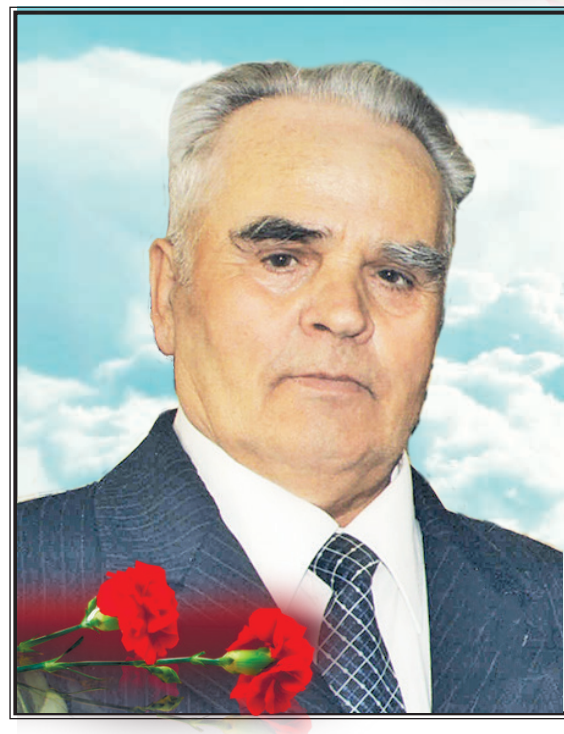

4 января исполняется 6 лет как ушел из жизни наш дорогой и любимый

ДОЛГУШЕВ
Михаил Александрович

Тебя ничем не воскресить,
Ни болью в сердце, ни слезами.
Твой образ в памяти храним,
Всегда останешься ты с нами.
Твою улыбку, добрый взгляд
Мы в памяти храним,
Прости нас, если что не так,
Тебя мы помним и скорбим…

Все, кто его знал и помнит, помяните добрым словом.

Жена, дочь, внуки

23 декабря исполнилось 9 лет, как нет с нами нашей горячо любимой мамы и бабушки

СОБЕНИНОЙ
Нины Илларионовны

Ты жизнь свою жила достойно,
Оставив память нам навек.
В безмолвном мире спи спокойно,
Любимый нами человек.

Просим помянуть её вместе с нами добрым словом.

Дети, внуки

- **з/у** в п.Валериановск, пер.Кирова, д.4, дом 48,6 кв.м, з/у 12 соток, 2 млн. 250 тыс. руб., торг. Тел 8-900-037-7062.
- **з/у** в п.Валериановск по ул.Строителей, уч.4, 13,8 соток, 60 тыс. руб./обмен на недвиж., авто и т.д. Тел. 8(922)22-77-88-1.
- **з/у** в п.Валериановск, ул.Первомайская, д.23, 16 соток, эл-во, скважина, 150 тыс. руб./обмен на недвиж., авто и т.д. Тел. 8(922)10-60-61-9.
- **з/у** в г.Нижняя Тура по ул.Набережная, д.17а, 6,8 соток, 320 тыс.руб./обмен на недвиж., авто и т.д. Тел. 8(922)10-60-61-9.
- **з/у** в п.Ис, ул.Чкалова, д.4, 13,2 сотки, эл-во, скважина, септик, на участке теплица, хоз. постройки, 350 тыс. руб./обмен на недвижимость, авто и т.д. Тел. 8(922)22-77-88-1.
- **з/у** в п.Именновский, 23 г, (230000 кв.м), эл-во 220/380В, скважина, на участе дом для отдыха, баня, 3 млн. руб./обмен на недвиж., авто и т.д. Тел. 8(922)22-77-55-0.
- **смежные** з/у в Крыму, Керчь, СНТ СПК «Горняк», 4 и 5,6 соток, эл-во, интернет, 500 тыс. руб. за один. Тел. 8(922)22-77-55-0.

сады

- **сад** в к/с №4, ул.12, 2-эт. дом из бруса 42 кв.м, з/у 6 соток, 930 тыс. руб./обмен на недвиж., авто и т.д. Тел. 8(922)02-17-14-0.
- **сад** в к/с №4, ул.12, уч.454, 6 соток, 150 тыс. руб./обмен на недвиж., авто и т.д. Тел. 8(922)22-77-88-1.
- **сад** в к/с №4, ул.5, 2-эт. дом из бруса дом 33 кв.м, з/у 6 соток, теплица, 750 тыс. руб./обмен на недв., авто и т.д. Тел. 8(922)22-77-88-1.
- **сад** в к/с №4, ул.7, 2-эт. дом из бруса 24 кв.м, з/у 6 соток, теплица, 1 млн. 400 тыс. руб./обмен на недвиж., авто и т.д. Тел. 8(922)02-17-14-0.
- **сад** в к/с №5 в п.Именновский, 2-эт. дом из бруса 23,7 кв.м, з/у 7,2 соток, теплица, 220 тыс. руб./обмен на недвиж., авто и т.д. Тел. 8(922) 18-09-84-4.
- **сад** в к/с №5 в п.Именновский, 2-эт. дом из бруса 24 кв.м, з/у 7 соток, теплица, 150 тыс. руб./обмен на недв., авто и т.д. Тел. 8(922)22-77-88-1.
- **сад** в к/с №6, ул.10, есть все; детский растущий двухсторонний мальберт (азбука, счеты), в упаковке, 2100 руб. + подарок. Тел. 8-902-264-1783.
- **сад** в к/с №6, ул.10, уч.431, дом 30 кв.м, з/у 6 соток, 120 тыс. руб./обмен на недвиж., авто и т.д. Тел. 8(922)10-60-61-9.
- **сад** в к/с №6, ул.36, уч.2126, 2-эт дом из бруса 30 кв.м, з/у 6,2 соток, эл-во, вода летом, теплица, 120 тыс. руб./обмен на недв., авто и т.д. Тел. 8(922)22-77-88-1.
- **сад** в к/с №14, ул.4, уч.155, 8 соток, 95 тыс. руб./обмен на недвиж., авто и т.д. Тел. 8(922)18-07-25-8.
- **сад** в к/с №14, ул.7, уч.317, дом 22 кв.м, з/у 8 соток, 200 тыс. руб. /обмен на недв., авто и т.д. Тел. 8(922)18-07-25-8.
- **сад** в к/с №14, 8 соток, разработан, дом 40 кв.м, сарай, теплица, вода. Тел. 8-902-446-4795.
- **сад** в к/с №14, уч.100, з/у 8 соток, 40 тыс. руб./обмен на недвиж., авто и т.д. Тел. 8(922)22-77-88-1.
- **сад** в к/с №14, ул.7, уч.305, з/у 8 соток, 65 тыс. руб./обмен на недвиж., авто и т.д. Тел. 8(922)10-60-61-9.

гаражи

- **кап.** гараж в р-не бывших ГОКовских теплиц, 2-уровневый, эл-во, о/я. Тел.: 8-904-389-8716, 8-912-271-6236.
- **кап.** гараж в р-не КГОКа, 26 кв.м, перекрытия - плиты, бак усилен рельсами, о/я, 125 тыс. руб./обмен на недвиж., авто и т.д. Тел. 8(922)18-07-25-8.
- **кап.** гараж во 2 мкр., Горэнерго, 30 кв.м, о/я, 450 тыс. руб./обмен на недв., авто и т.д. Тел. 8(922)18-07-25-8.
- **кап.** гараж во 2 мкр., Горэнерго, 24 кв.м, о/я, 380 тыс. руб./обмен на недв., авто и т.д. Тел. 8(922)22-77-55-0.
- **кап.** гараж в р-не пожарной части, 30 кв.м, возм подкл. эл-ва, печное отопление, о/я, место для хранения картофеля, зона отдыха, полы забетонированы, стены утеплены, 550 тыс. руб. Тел. 8(922)18-07-25-8.
- **кап.** гараж в р-не пожарной части 22 кв.м, 270 тыс. руб. Тел. 8(922)22-77-88-1.
- **кап.** гараж в районе пожарной части №3, 19 кв.м, овощная яма, 270 тыс. руб. Тел. 8(922)22-77-88-1.
- **кап.** гараж в р-не пожарной части, 22 кв.м, 270 тыс. руб. Тел. 8(922)22-88-77-1.
- **кап.** гараж в р-не горгаза, 24 кв.м, о/я, 200 тыс. руб. Тел. 8(922)18-07-25-8.
- **кап.** гараж в гаражном массиве 8/1, р-н агофабрики, 30 кв.м, о/я, с/я, 550 тыс. руб. Тел. 8(922)02-17-14-0.
- **кап.** гараж №34 в гаражном массиве 26/1, р-н метеостанции, 30 кв.м, о/я, 850 тыс. руб./обмен на недвиж., авто и т.д. Тел. 8(922) 22-77-88-1.
- **кап.** гараж в гаражном массиве №22, в районе среднего и мелкого дробления, 22 кв.м, о/я, 270 тыс. руб. Тел. 8(922)22-77-88-1.
- **кап.** гараж в гаражном массиве №17, в районе среднего и мелкого дробления, 24 кв.м, о/я, 115 тыс. руб. Тел. 8(922)18-09-84-4.

бытовая техника

- **швейную** машину «Подольск-142», дешево; коньки, р.33, дешево. Тел. 8-912-248-8662.
- **швейную** машину «Зингер». Тел. 8-900-211-0397.
- **фотоприборы:** глянцеватель + фотоувеличитель + фотоаппарат «Фэт». Тел. 8-950-646-2024.

мебель

- **столик** под ТВ стеклянный, недорого. Тел. 8-922-610-7166.
- **2** кресла, трельяж, самовар, телевизор, все б/у, недорого. Тел. 6-70-92.

одежда

- **пуховик** женский светло-серый, длинный, на капюшоне чернобурка, р.52-54, недорого. Тел. 8-922-030-3548.
- **дубленку** новую натуральную, р.52, цв. белый. Тел. 8-902-449-1232.

детское

- **стенку** детскую для мальчика (2-створч. шкаф, пенал, полка, на мебели изображение машинок); шведскую стенку: канат, кольца, веревочная лестница, качели; 2-ярусн. кровать с 4 полками, внизу 2 выдв. ящика, в отл. сост. Тел. 8-950-198-0122.
- **мольберт** (азбука + счеты), растущий, двухсторонний, новый, в упаковке + подарок. Тел. 8-902-264-1783.

прочее

- **2** лодочных мотора «Вихрь», дешево. Тел. 8-965-502-7482.
- **кабель** АВВГ 5х4, АВВГ 4х35. Тел. 8-909-702-1827.
- **трубу** пластик, d-128, 160мм, неликвид. Тел. 8-953-001-4101.
- **ванну** 1,8х0,9м, 1500 руб., бензокосу, ковры. Тел. 8-953-386-9513.
- **голову** гипсовую, обрубовка по Гудону, габариты 35х17х19,5 см, Малевичъ. Тел. 8-904-986-7370.
- **палатку** зимнюю «Медведь», б/у, и печку, недорого. Тел. 8-900-203-0081.
- **пластинки** виниловые; швейную машину «Зингер», ручную. Тел. 8-904-179-5056.

СДАМ

- **комнату.** Тел. 8(922)10-60-26-2.
- **1-комн.** бл. кв. по ул.Свердлова, д.9, с мебелью и быт. техникой на длит. срок. Тел. 8-953-386-9513.
- **1-комн.** бл. кв. Тел. 8(922)10-60-26-2.
- **2-комн.** бл. кв. Тел. 8(922)10-60-26-2.
- **3-комн.** бл. кв. Тел. 8(922)10-60-26-2.
- **4-комн.** бл. кв. Тел. 8(922)10-60-26-2.
- **кв-ру.** Тел. 8-922-604-8021.
- **1-комн.** бл. кв. по Свердлова, 11, 2 эт., с мебелью. Тел. 8-950-559-9239.
- **1-комн.** бл. кв. в 6а мкр., с мебелью, на длит. срок, предоплата. Тел.: 8-953-002-3448, 8-912-643-3158.
- **1-комн.** бл. кв. в 10 мкр. Тел. 8-953-601-7181.
- **дом.** Тел. 8(922)10-60-26-2.

КУПЛЮ

- **старые** фотоаппараты, радиоприемники, магнитофоны, объективы и подобную ретротехнику, радиодетали. Тел. 8-952-138-1068.
- **а/м** «Матиз». Тел. 8-952-725-9873.
- **игрушки** елочные, времен СССР. Тел. 8-982-639-1194.
- **гараж** (в р-не бывшей шк.№2), рассмотрим варианты. Тел. 8-904-984-1015.
- **сад,** з/у. Тел. 8-900-037-7062.
- **гараж.** Тел 8-900-037-7062.
- **1-комн.** бл. кв. Тел. 8-909-005-0603.
- **2-комн.** бл. кв. Тел. 8-909-005-0603.
- **3-комн.** бл. кв. Тел. 8-900-037-7062.
- **4-комн.** бл. кв. Тел. 8-909-005-0603.
- **5-комн.** бл. кв. Тел 8-900-037-7062.

РАЗНОЕ

- **Помогу** в покупке и оформлении новостройки в Екатеринбурге. Бесплатно! Тел. 8-900-037-7062. Реклама
- **Дезинсекция.** Уничтожение насекомых. Гарантия. Тел. 89220276188, 8 (34342) 9-88-54. Реклама.

Сердечно благодарим директора завода «Металлист» Александра Вихляева и всё руководство предприятия за душевное мероприятие к Новому году, прошедшее 22 декабря во Дворце культуры!

Директор обошёл и поздравил всех собравшихся. Успел пообщаться с нами и после концерта. Когда награждал своих сотрудников, говорил очень теплые, душевные, простые слова. А какой чудесный концерт подготовили артисты ДК и работники «Металлиста»!

Особая благодарность руководству за то, что не забыли про пенсионеров, тех, кто годы жизни отдал работе на КЗРГО.

От имени ветеранов и пенсионеров предприятия
Татьяна Белоусова

Такси "У Рощи"

Поздравляем с Новым годом!

Подача от 5 минут
Цена по городу — от 150 рублей
Принимаем предварительные заказы

35-333

6-34-92
8-912-202-52-27,
8-902-879-71-34

Требуются водители. Стаж от 3-х лет

Реклама

Спешите, спешите!
Только 28 и 29 декабря, с 9.00 до 20.00, в универсаме «Пароход» (ул.Свердлова, д.9а)
состоится

ГРАНДИОЗНАЯ РАСПРОДАЖА ПЯТИГОРСКИХ ШУБ

из меха мутон и норка, а также куртки, пуховики, дубленки,пальто

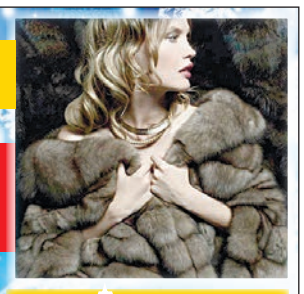

АКЦИЯ при покупке мутоновой шубы — куртка в подарок, а при покупке норковой шубы — дубленка в подарок!

А также **меняем старую шубу на новую!***

Кредит на месте до 3 лет

Кредит предоставляет ОТП Банк (лиц. 2766 от 27.11.2014)

*Информацию об организаторе акции, порядке получения скидок, кол-ве товара, участвующего в акции, уточняйте по адр.: ул.Свердлова, 9а

Реклама

КСЕРО-КОПИИ

Гостиница «Октябрьская», 2 этаж, оф. 216
(редакция газеты «Новый Качканар»)

Реклама

Чистый Лист
Федеральная компания по защите должников

- Законное списание долгов
- Представительство в суде
- Банкротство "под ключ"
- Уменьшение платежей
- Возврат страховок

г.Качканар ул.Гикалова, 7
ТЦ ВОСТОК павильон 73
vk.com/chistiylist96
+7 912 208 07 90

Реклама 16+

Ветеринарная клиника

В ветеринарной клинике Качканара появился биохимический экспресс-анализатор, который дает точные результаты — быстро и просто.

Используется современная технология «сухая химия».

- Результат анализа готов уже через 12 минут.
- Дает возможность помимо стандартных биохимических показателей делать анализы на электролиты, состояние печени, почек, анализы на свертываемость крови.
- Для проведения анализа нужно всего 9 мкл крови. В качестве пробы анализатор может использовать не только сыворотку или плазму, но и цельную кровь.
- Встроенный термопринтер позволяет мгновенно распечатать результаты проведенных исследований.
- Наборы профилей: от 24 показателей, печень, почки, предоперационный, общий, электролиты, свертываемость, аммиак, диабетический и другие.

Реклама

Контакты для записи:
администратор-регистратор — 8 (902) 266-90-90
администратор — 8 (34341) 6-90-00
WhatsApp (быстрые сообщения и фото) — 8-912-288-00-69
e-mail: vethelpkachkanar@yandex.ru

Служба знакомств газеты «Новый Качканар»

Как подать объявление в службу знакомств:

- Отправить СМС на телефон 8-958-883-6-883.
- Заполнить купон бесплатного объявления на с.18 и опустить в наши красные фирменные ящики для бесплатных объявлений
- Подойти в редакцию: гостиница «Октябрьская», 2 этаж, оф.216

Реклама

Дизельтехника

БЕТОН собственного производства!

ФБС, раствор, бордюр

Реклама

Материалы

керамзит,
цемент *(25 кг, 1 т)*,
щебень,
шлам,
отсев,
желтый песок

ДОСТАВКА!

6-60-14, 8-908-911-2355.

·КУЕДИНСКИЙ· ·МЯСОКОМБИНАТ·

Сеть фирменных магазинов (производство п.Куеда Пермского края)

- охлажденная куриная продукция
- вкусные полуфабрикаты
- куединские колбасы и деликатесы

Реклама

10 мкр., д.40, 1 эт.
(бывшая кулинария «Восторг»),
ежедневно с 10.00 до 21.00

Подписка на газету «Новый Качканар» на I полугодие 2024 года

Цена подписки в редакции и корпоративной подписки:
3 месяца ..... 350 руб.
6 месяцев ..... 650 руб.
Подпишитесь коллективом (от 6 человек) — доставим газету в офис!

Цена подписки на 6 месяцев в почтовых отделениях:
адрес ..... 910,80 руб.
до востребования .....866,78 руб.

Цена электронной подписки (на электронную почту):
1 месяц .....120 руб.
3 месяца .....320 руб.
6 месяцев .....600 руб.

Реклама

г.Качканар, ул.Свердлова, 10 (гостиница «Октябрьская»), оф. 216. Тел. 66-77-0

Реклама

БУРЕНИЕ СКВАЖИН

РАБОТАЕМ ЗИМОЙ

Возможно бурение МАЛОГАБАРИТНОЙ УСТАНОВКОЙ

Рассрочка

ПРОДАЖА И МОНТАЖ НАСОСОВ

Реализуем щебень, отсев, шлам

Рассрочку предоставляет ИП Дорофеев А.Н. ИНН 661502227001. Условия акции уточняйте по телефону 8-953-001-4101

8-800-333-19-07 (бесплатный)
8-953-001-41-01
8 (34341) 6-98-54