ЦИТАТА НЕДЕЛИ

Если не можешь стать говорящим примером, то стань немым укором.

зареченская ярмарка

№50 (1443)
14 декабря 2023 г.
Zar-yarmarka.ru

Еженедельник с ТВ программой выходит по четвергам с 1997 года

Страничка во ВКонтакте

Стр.2 Заречному дадут ещё 400 миллионов

Стр.6 Мальчик девочку избил - виновата школа...

Стр.3 Научные сотрудники: за БН-800 - будущее атомной энергетики

Доверить ноги в хорошие руки

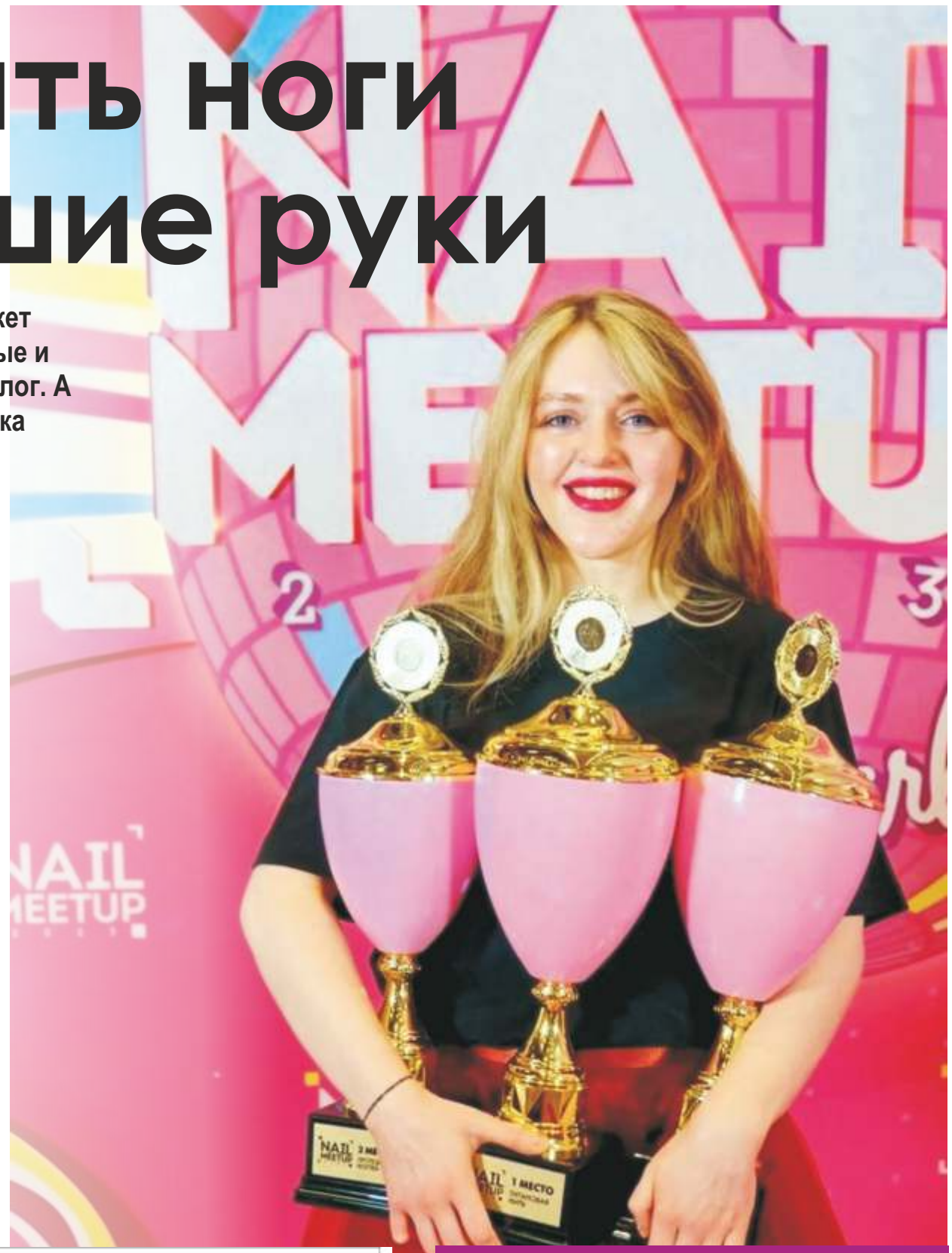

Дарья Еланцева - человек, который может превратить «сложные» стопы в красивые и здоровые. Дело в том, что Дарья - подолог. А в недавнем чемпионате России зареченка показала высокие результаты и стала чемпионкой России по подологии.

Подолог - специалист по оздоровлению стоп и ногтей. Он оказывает комплексный уход за ногами, выполняет профилактическую работу и занимается решением таких проблем, как излишнее ороговение и огрубение кожи и ногтей, трещины на стопах, чрезмерная сухость/пот-ливость кожи, вросшие и деформированные ногти, мозоли на пальцах. Также подолог обрабатывает стопы и ногти при грибковых и бактериальных инфекциях. Главная задача подолога - выявление патологии на ранней стадии и оказание помощи для её ликвидации.

- *Хочу заметить, что именно лечением мы не занимаемся, лечат врачи. Но подологи являются связующим звеном между клиентом и врачом. Не стоит путать подолога с мастером по педикюру, так как цели работы у нас разные. Подолог решает проблемы, оздоравливает ноги клиента и учит его самостоятельно ухаживать за ногами. Мастер по педикюру старается навести эстетическую красоту: накрасить ногти, наполировать кожу, сделать клиента своим постоянным гостем*, - говорит Дарья.

По словам девушки, раньше она всегда отнекивалась от работы с ногами, однако в салоне в Екатеринбурге, где она работала мастером по маникюру, ей настоятельно рекомендовали пройти первое обучение по педикюру. Постепенно работа затянула.

Окончание на стр. 20

НА ПРАВАХ РЕКЛАМЫ

СДАЁТСЯ

небольшое помещение под услуги репетиторства, обучения, косметологию, массаж и т.д.

Тел: 8-908-925-98-95

МЕСТО ДЛЯ ДИСКУССИЙ

7 декабря на внеочередном заседании Думы депутаты приняли бюджет Заречного на 2024 год и плановый период 2025-2026 годов в первом чтении. Хотя согласились не со всем: как и в прошлом году создали Согласительную комиссию, состоящую из равного числа чиновников и депутатов, которая и должна окончательно разобраться с тонкостями бюджета - 2024.

Оптимистичные прогнозы

Бюджет 2024 года запланирован по доходам в объеме 2 млрд 286 млн 698 тысяч рублей (для сравнения, в 2023 году был - 1 млрд 727 млн 235 тысяч рублей), по расходам - 2 млрд 324 млн 891 тысяча рублей (в 2023 году - 1 млрд 733 млн 717 тысяч рублей). Дефицит - 38 млн 192 тысячи рублей (в 2023 году - 6 млн 480 тысяч рублей).

- *Если сравнивать нынешний проект бюджета с бюджетом, принятым на 2023 год, то увеличивается как объем доходов, так и объем расходов чуть более чем на 30%, в том числе, по налоговым и неналоговым доходам увеличение произошло на 240 млн рублей. Это связано с увеличением норматива зачисления НДФЛ в местный бюджет (55% от собранного налога по территории Заречного будет зачисляться в местный бюджет), налога по упрощенной системе налогообложения (75% будет зачисляться в местный бюджет) и акцизов (0,13%),* - пояснила начальник финансового управления **Ольга Соснова**.

Однако расходы, кроме фонда оплаты труда и коммунальных услуг, оптимизировали на 5%.То есть, средств в бюджете, как ни крути, на всё не хватит. При этом расходы на оплату труда по сравнению с 2023 годом увеличатся на 21%, а все прочие - аж на 60%. Как обычно в проект бюджета заложено увеличение фонда оплаты труда бюджетников с 1 октября 2024 на 4,5% и индексация по коммунальным услугам с 1 июля 2024 года на 9,1%. При этом целевой показатель по средней заработной плате работникам культуры должен составить 56 947 рулей, и по средней зарплате в дополнительном образовании - 56 707 рублей.

Про фасад 4 школы и дворовые площадки

Депутатам дали пояснения по некоторым интересным моментам нового бюджета. Так, в 2023 году большие средства заложены на сферу образования, это 1 млрд 307 млн рублей, включая «атомные». Из них 73 млн рублей пойдут на ремонты школ. По данным Управления образования, 26 млн рублей получат дошкольные учреждения на доступную среду, ремонт кровель, создание опен-спейса и так далее; 16 млн рублей получат школы, в том числе, на ремонт фасадов, кабинетов, кровли, электромонтажные работы, замену окон и так далее; 6 млн рублей направят на дополнительное образование: на эти средства установят ограждения, проведут текущий ремонт. На участие в выездных мероприятиях 500 тысяч рублей выделят Центру Детского Творчества, 3 млн рублей - двум спортивным школам.

- *Часть средств из 16 млн рублей пойдет на ремонт фасада школы №4 по двум адресам*, - добавила **Ольга Соснова** на вопрос депутата **Ладейщиковой**. О необходимости выделения средств на ремонт самого ужасного школьного фасада Татьяна Олеговна говорит на протяжении уже нескольких лет.

Ещё одна насущная проблема - ремонт внутридворовых детских площадок. На эти цели в бюджет 2024 года заложили пока всего 1 млн рублей. В 2023 году средств на ремонт выделялись больше -1 млн 600 тысяч рублей, но чиновники пообещали, что сумма на ремонты площадок будет увеличена.

- *По ремонту детских площадок у МКУ «ДЕЗ» есть положительная динамика: в 2021 году мы выполнили 43 заявки, в 2023 году - 165 заявок*, - пояснила представитель МКУ **Маргарита Бахилина**.

Между тем, депутат **Солдаткин** зачитал обращение жителей домов 24, 24а, 24б по улице Кузнецова, которые просят установить нормально оборудованную детскую площадку в их общем дворе. Под обращением стояло 200 подписей.

Про городскую ливнёвку, новый водозабор и несчастные очистные в Курманке

На разработку проектно-сметной документации по Усть-Камышенскому водозабору в бюджет заложены 30 млн рублей.

- *Сейчас в рамках первого этапа идет строительство самого водовода - его нитки. Подрядчик уже работает. Потом эту нитку надо будет соединить со скважинами и должна быть построена еще станция водоподготовки. Это будет второй этап. И на его проектирование деньги нам предоставлены областью*, - пояснил глава **Захарцев**.

На строительство ливневой канализации на 2024 год заложено 70 млн областных средств и 7 млн 777 тысяч рублей из местного бюджета.

- *ПСД уже разработана и прошла госэкспертизу. Мы заявились на участие в областной госпрограмме, прошли отбор, и министерство ЖКХ подтвердило финансирование этого проекта на три года: 2024-2026 годы. Сначала мы должны будем отыграть конкурс и приступить к реализации проекта. В результате, получим две станции очистки сточных вод: на улицах Ленинградской и Кузнецова*, - добавил **Захарцев**.

Что касается строительства очистных в деревне Курманка, на которые прежде в бюджет закладывали 6 млн рублей, а на 2024 год обещали заложить 30 млн рублей, то их опять не предусмотрели. Оставили прежние 6 млн, за которые и ранее никто не брался работать.

- *Нам надо доурегулировать с областью вопрос финансирования этой задачи. Пока мы его останавливаем. Шесть млн в бюджете на эти цели остается*, - заявил глава.

Обещают аж 400 «атомных» миллионов, но непонятно на что

По словам представителей администрации, достигнуто и понимание по атомному соглашению на 2024 год.

- *Есть протокол решения Росатома и Правительства Свердловской области. В нем прописано, что предполагается трем атомным городам области дать по 400 млн рублей в 2024 году: 200 млн рублей нам просчитали в оценке расходных полномочий, еще 200 млн рублей нам передадут в виде межбюджетных трансфертов. Сейчас соглашение находится в Росатоме. Когда оно будет подписано минфином Свердловской области и концерном, в Заречный передадут обещанные 200 млн рублей*, - рассказала заместитель главы **Светлана Сурина**.

Таким образом, половина «атомных» миллионов уже расписана в бюджете 2024 года, однако лишь крупными мазками: на «общегосударственные расходы» - 10 миллионов; на образование - столько-то миллионов и т.д. На какие конкретно мероприятия средства будут израсходованы - неясно. Та же ситуация и с остальными 200 миллионами: на что их собираются потратить муниципальные чиновники на сегодня неизвестно. Между тем, Соглашение с Росатомом обещают подписать в феврале-марте 2023 года, а депутат **Чистяков** подчеркнул, что перечень мероприятий по Соглашению никто из депутатов не видел.

Без Согласительной комиссии не согласились

И это не первый момент, который вызвал серьёзные вопросы у депутатов. Выяснилось, например, что

в проекте бюджета на 2024 год не предусмотрены «депутатские» средства. По словам **Ольги Сосновой,** на их выделение «нет оснований»… Почему оснований вдруг не стало, учитывая то, что в 2022 году на эти цели выделялось 2 млн рублей, а в 2023 - 4 млн рублей, - тоже непонятно.

Вопрос с очистными в Курманке власти поставили на паузу

Так, учитывая и другие пожелания народных избранников, Дума сформировала Согласительную комиссию и рекомендовала администрации проработать к её заседанию следующие вопросы:

- Предусмотреть в бюджете депутатские 6 млн рублей, на реализацию наказов избирателей.

- Рассмотреть возможность увеличения средств на финансирование НКО до 2,5 млн рублей.

- Рассмотреть возможность увеличения средств на ремонт городской бани, на ремонт детских игровых площадок, на оснащение образовательных учреждений и развитие образовательного процесса (на ремонты, подвоз обучающихся, на поощрение участников педагогических и детских конкурсов).

- Выделить МКУ «ДЕЗ» дополнительные средства на мероприятия по понижению бортового камня для беспрепятственного передвижения маломобильных группу в районе домов 33 и 35 по улице Ленина.

- Выделить средства на строительство детской площадки в Простоквашино.

Также депутаты рекомендовали разрешить образовательным учреждениям, как и в прошлом году, самостоятельно расходовать средства, сэкономленные при проведении конкурсов. И запросили развернутую информацию по расходованию 200 «атомных» миллионов.

С правом голоса в состав Согласительной комиссии вошли: **Алексей Чистяков (председатель), Александр Туканов, Олег Изгагин и Галина Петунина**. О результатах работы комиссии мы расскажем в следующем номере газеты.

Юлия ВИШНЯКОВА
Фото автора

“Зареченская ярмарка”
№50 (1443) 14 декабря 2023 г.
Телефон отдела новостей:
(34377) 7-25-95
(12+)

Научные сотрудники оценили значимость Белоярской АЭС для будущего атомной отрасли

Более 20 сотрудников университетов, научных институтов и аналитических центров Москвы, Екатеринбурга, Костромы, Томска и других городов России, принявшие участие в техническом туре на энергоблок с реактором БН-800 Белоярской АЭС, отметили его значимость для будущего всей атомной энергетики. Благодаря отработанным на нём элементам замкнутого ядерно-топливного цикла Росатом переходит от единичных уникальных проектов к серийному поточному производству: от реакторов БН-600 и БН-800 - к будущему серийному БН-1200М.

Представитель Проектного центра по энергопереходу Сколковского института науки и технологий «Сколтех» Сергей Капитонов отметил: «Было крайне интересно побывать на Белоярской АЭС - настоящем флагмане российской атомной энергетики, полигоне для отработки передовых технологий ядерной промышленности.»

Гости встретились с техническими руководителями Белоярской АЭС, посетили машинный зал и блочный пункт управления.

Технический тур на Белоярскую АЭС был организован Информационным центром атомной отрасли (город Москва) в рамках проекта «Эксперты», направленного на взаимодействие Росатома с российским экспертным сообществом.

БАЭС готова к 45-градусным морозам

Для успешного прохождения холодов на Урале атомная станция установила усиленный контроль за оборудованием.

Накануне резкого понижения температуры специалисты Белоярской АЭС проверили системы вентиляции и работу электрокалориферов, усилили контроль за тепломеханическим оборудованием и в два раза увеличили количество обходов.

«*Белоярская АЭС с особой ответственностью подходит к подготовке к уральским морозам, согласно регламентам наши сотрудники планомерно готовили энергоблоки к работе в таких условиях. Многолетняя практика показывает, что зиму мы проходим, надёжно обеспечивая потребителей тепловой и электрической энергией. На период сильного похолодания мы увеличили температуру сетевой воды для отопления Заречного, сейчас она близка к ста градусам по Цельсию*», - отметил директор Белоярской АЭС **Иван Сидоров**.

Технические характеристики энергоблоков позволяют им работать при температуре ниже 60 градусов, хотя столь низкие температуры в Свердловской области маловероятны.

О работе БАЭС

С 7 по 13 декабря 2023

Управление информации и общественных связей Белоярской АЭС

На энергоблоке № 3 с реактором БН-600 продолжаются техобслуживание и планово-предупредительный ремонт оборудования, проводятся работы по подготовке к продлению срока эксплуатации.

Энергоблок № 4 с реактором БН-800 работает на уровне мощности **833** МВт.

Радиационная обстановка в городе Заречном и районе расположения Белоярской АЭС соответствует уровню естественного природного фона.

Горячее водоснабжение города Заречного на **100%** обеспечивает Белоярская АЭС, отопление города Заречного - на **70%** Белоярская АЭС и на **30%** городская котельная.

Информацию о работе Белоярской АЭС и радиационной обстановке можно получить круглосуточно по телефону-автоответчику (34377) 3-61-00.

С вопросами о работе атомной станции можно обращаться в Управление информации и общественных связей Белоярской АЭС по телефону (34377) 3-80-45 или по электронной почте: info@belnpp.ru.

Оперативная информация о радиационной обстановке вблизи АЭС и других объектов атомной отрасли России представлена на сайте www.russianatom.ru.

Потребление газа в Свердловской области увеличится на 43,3%

Программа социальной газификации, которая успешно реализуется в регионе с 2021 года, позволит на 1,364 миллиарда тонн условного топлива, или 46,3%, увеличить объем потребления газа в Свердловской области к 2023 году. Изменения в прогнозный топливно-энергетический баланс Свердловской области внес губернатор **Евгений Куйвашев**:

- *Предполагается, что общее потребление природного газа предприятиями и жителями к 2030 году увеличится на 37,7% по сравнению с 2022 годом и составит 8,426 миллиарда тонн условного топлива. При этом потребление угля и прочего твердого топлива снизится почти на 10%.*

По ряду показателей программы Свердловская область входит в тройку лидеров среди регионов России. На сегодня проложено более 1400 км газопроводов, что дало техвозможность для подключения к газу порядка 70 тысяч домовладений.

- *В целом регион имеет потенциал догазификации порядка 100 тысяч домовладений, и это не предел. Топливно-энергетический прогнозный баланс разрабатывается для понимания плановых объёмов потребления газа,* - отметил министр энергетики и жилищно-коммунального хозяйства Свердловской области **Николай Смирнов**.

Напомним, что президентская программа социальной газификации предусматривает бесплатное подведение газопровода до границ земельного участка жителей в уже газифицированных населённых пунктах. Для удобства в реализации программы социальной газификации по поручению главы региона **Евгения Куйвашева** создана интерактивная карта, которая размещена на региональном портале по технологическому присоединению к сетям Свердловской области. Карта позволяет любому жителю Свердловской области проверить, когда его дом планируется подключить к газу и подать заявку. На портале также зарегистрированы все администрации муниципалитетов, которые рассматривают заявки на газификацию от газораспределительных организаций.

Заречный в числе муниципалитетов-лидеров по социальной газификации. В нашем городском округе проживает около 30 человек, которым положены льготы на подключение. По плану домовладения жителей села Мезенского, деревень Гагарка и Курманка, Муранитки и частного сектора по улице Дзержинского должны были быть газифицированы до конца 2023 года.

Евгений Куйвашев: в сёла идёт чистая вода

Семь блочно-модульных станций водоочистки были построены в 2023 году в малых территориях области. Благодаря им качественной питьевой водой будут дополнительно обеспечены почти 16 тысяч жителей региона. Общая стоимость всех станций составила порядка 400 миллионов рублей, из них 340 миллионов было выделено правительством Свердловской области.

- *За последние несколько лет мы серьёзно продвинулись в этом вопросе. В том числе благодаря реализации федерального проекта «Чистая вода» нацпроекта «Жилье и городская среда». Важно, что развитие и модернизация систем водоснабжения ведётся не только в городах, но и в сельских населённых пунктах,* - говорил ранее губернатор Свердловской области **Евгений Куйвашев**.

По итогам 2023 года начнут свою работу станции в муниципальных образованиях ЗАТО Свободный, поселке Мартюш Каменского городского округа, в селе Мугай Махневского муниципального района, в микрорайоне Химчистка Красноуфимска, селе Чернокоровское Богдановичского муниципального образования. Все строительно-монтажные и пусконаладочные работы уже завершены.

По поручению губернатора Свердловской области **Евгения Куйвашева**, работа по обеспечению качественной питьевой водой сельских территорий и муниципалитетов за счёт модернизации станций водоподготовки будет продолжена. В планах на 2024 год строительство пяти подобных современных станций с применением полной автоматизации, инновационных минеральных материалов и технологии озонирования.

Проекты реализуются в рамках региональной программы «Чистая вода», участие в которой, как правило, принимают сельские территории с централизованным водоснабжением и небольшими объемами водопотребления. Блочно-модульные станции обеспечивают качество питьевой воды за счёт современных технологий очистки и озонирования.

В Заречном строительство Усть-Камышенского водозабора проводится на средства «атомного миллиарда». Проект водовода уже есть, гоэкспертизу прошёл. Конкурс на строительство состоялся. В данный момент идет подготовка территории для прокладки водовода.

Алёна АРХИПОВА*
по данным Све.рф

Городские лайки - это вам не байки!

Социальные сети в Заречном тщательно мониторят и фиксируют …

Мы уже писали о том, что информация о городских проблемах поступает в нашу администрацию, в том числе, через специальную информационную платформу правительства Свердловской области - «Инцидент менеджмент» - систему мониторинга соцсетей. Система фиксирует негативные сообщения пользователей, а органы госвласти обязаны реагировать на поступающую информацию. Но, оказывается, и это еще не всё. В ноябре на страницах отраслевого издания госкорпорации «Росатом» - «Страна Росатом» появилось интересное интервью с руководителем медиапроектов Центра коммуникаций атомной отрасли **Валентиной Мироник**. Публикация получила красивое название «Городские лайки». Так вот, оказывается, на протяжении последних двух лет Центр коммуникаций мониторит локальные сообщества во «ВКонтакте» и «Одноклассниках» на территориях присутствия госкорпорации «Росатом». По словам **Мироник**, «*эти исследования дают хорошее представление о самых волнующих и чувствительных событиях, позволяют фиксировать социальные риски, которые необходимо купировать*» в городах присутствия Росатома. В том числе, и в нашем Заречном.

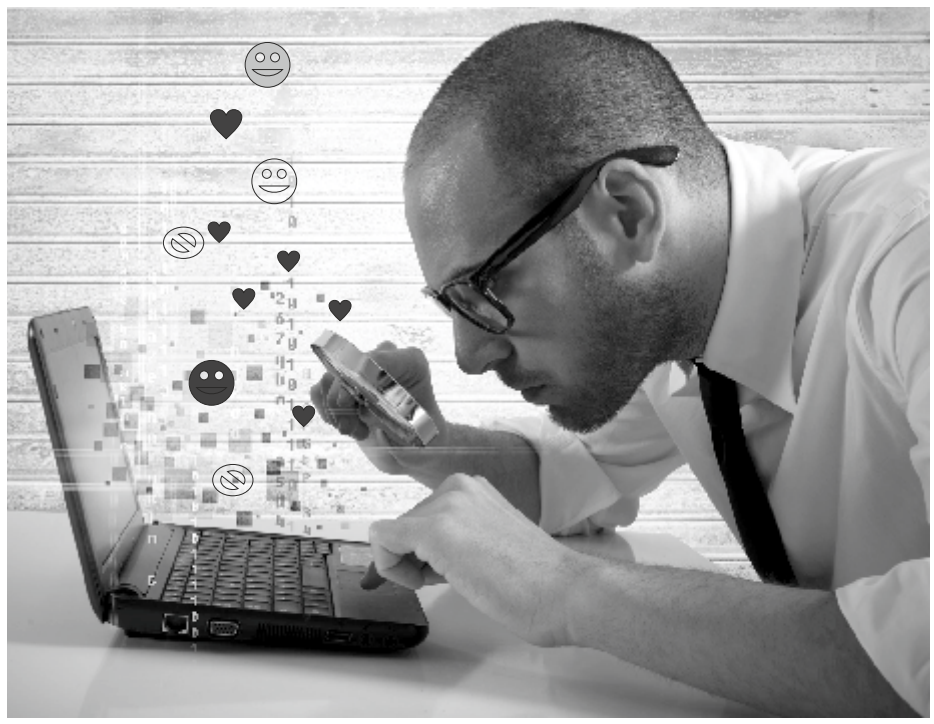

Не диванные эксперты, а лидеры мнений

В противовес мнению о том, что в соцсетях активно пишут «диванные эксперты» и обиженные судьбой люди, в Центре коммуникаций считают, что «контент в соцсетях публикуют наиболее активные пользователи. В городах присутствия они составляют от 1 до 3% общего числа жителей. Значительную их часть можно назвать лидерами общественного мнения».

- *При помощи системы мониторинга «Медиалогия» наши специалисты анализируют 61 локальное сообщество во «ВКонтакте» и «Одноклассниках» в 28 городах присутствия госкорпорации. Ранжируют посты по сумме лайков, репостов и комментариев. Просматривают самые популярные посты, исключают те, что не имеют отношения к предмету исследования, например, про личные переживания. В результате остаются посты на общественные, политические и социально-экономические темы, имеющие прямое отношение к событиям на этой территории. В общем информационном потоке каждого города их от 10 до 30?%. Наши сотрудники в ручном режиме каждому посту присваивают эмоциональную категорию, тональность - ?позитивную, негативную или нейтральную*, - говорит эксперт.

Согласно основным выводам экспертов, «*если взять два топ-10 прошлогодних публикаций по показателям просмотров и вовлеченности, то вся без исключения двадцатка посвящена гибели жителей на фронтах специальной военной операции*». Также большой отклик у горожан вызывает приезд различных знаменитостей. В остальном же сообщения в соцсетях посвящены разным темам от транспорта и культуры до экономического кризиса и здравоохранения. К тому же, контент соцсетей имеет сезонный характер.

- *Публикации на тему экологии доминируют в апреле. Зимой и весной больше сообщений о жилищно-коммунальном хозяйстве (эта тема лидирует в принципе), летом - о благоустройстве. Начиная с ноября и вплоть до весны в связи с ростом сезонных простуд, чаще обсуждают нехватку медперсонала и очереди в поликлиниках. А вот деятельность «Росатома» активнее всего освещается в апреле и летом.*

Самыми депрессивными городами присутствия можно назвать Новоуральск и Усолье-Сибирское, где доля негатива в сообщениях устойчиво превышает три пятых. Но вообще в базе нашего анализа статистически превалируют, пускай и незначительно, позитивные публикации - их 53 %, негативных - 42%. Остальные 5% нейтральны, причем такой расклад довольно стабилен, - отмечает **Мироник**.

Положительные упоминания?

Что касается территорий, где деятельность муниципалитетов собирает больше всего положительных упоминаний, то здесь, по мнению эксперта, многое зависит от того, как руководство администраций само, не дожидаясь указаний сверху, демонстрирует готовность к прямому диалогу с жителями, предпринимательским сообществом, партийными элитами.

> **“Контент в соцсетях публикуют наиболее активные пользователи. В городах присутствия ГК “Росатом” они составляют от 1 до 3 % общего числа жителей”**

- *Это характерно для Заречного Свердловской области (встречи главы Андрея Захарцева с мобилизованными, школьниками и студентами), Зеленогорска (участие главы Михаила Сперанского в уборке дворовой территории, регулярные встречи с местным бизнесом), Полярных Зорь (подписание договоров о сотрудничестве с Венгрией и Арменией, регулярные отчеты о проделанных работах), Соснового Бора (введение штрафов для муниципальных чиновников за нападения бездомных собак)*, - считает эксперт.

Выводы эти весьма неоднозначны, особенно, если учесть, что **Андрей Захарцев** с недавних пор стал вести свои страницы в соцсетях: с 19 июня 2022 года его аккаунты появились в «ВКонтакте», в «Одноклассниках» и в Телеграмме. Сейчас в «ВК» у главы - более 2 тысяч подписчиков. Однако готовность к прямому диалогу с жителями не заметна, так как возможность оставлять комментарии закрыта. То есть, под постом нельзя поделиться ни своим мнением, ни выразить благодарность, ни задать важный вопрос.

Ранее мы направляли в администрацию письменный запрос о том, почему же комментарии для жителей в соцсетях главы закрыты. В ответ чиновники сообщили, что «*данные страницы не являются дискуссионной площадкой. Для получения обратной связи открыта возможность личных сообщений*».

Также готовность к прямому диалогу с жителями хорошо просматривается и по отказу **Захарцева** от пресс-конференций, которые в начале своего первого срока он проводил регулярно. С предпринимательским сообществом глава не контактирует даже на Совете по инвестициям и развитию, а о встречах с партийными элитами в открытом пространстве не сообщается.

Заметно поубавилась активность жителей и в разделе «задай вопрос главе» на официальном сайте администрации. И если пять лет назад вопросов здесь было много, то сейчас от силы 1-2 в месяц. Возможно, причина этого в глубоко формальных ответах и как следствие - потеря интереса к данному каналу коммуникации.

От голубей до скользких дорог

Мы тоже решили взглянуть на контент местных «неофициальных» социальных сетей и попытаться проанализировать их с точки зрения «волнующих и чувствительных событий».

Для анализа взяли неделю с 5 по 12 декабря, отбросили все рекламные посты и сообщения о материальных пропажах и находках, обсуждение федеральной повестки и личные темы. В результате, самыми частыми и обсуждаемыми на этой недели были посты, связанные с потерянными или найденными животными. В холода эта тема звучала особенно остро и получала большой отклик.

Из положительных тем можно выделить победы танцевальных и театральных коллективов, день рождения ветерана Великой Отечественной войны **Сергея Ивановича Воробьева**, которому исполнилось 98 лет, а также посты о помощи участникам СВО.

Наравне с этим сильны были и «депрессивные» темы, которых в повестке оказалось больше, чем положительных. Жители Заречного обсуждали высокие цены на яйца, плохую работу такси в холодные дни, отсутствие освещения на дороге от выезда из города до развязки, а, следовательно, высокие шансы столкновения с животными на этом участке.

Большой отклик собрали посты о выгуле крупных собак без намордников и кормление голубей «сердобольными» жителями. Активно обсуждалась тема соседей, которые не доносят свой мусор до мусорок. В нескольких разных постах зареченцы жаловались на скользкие дороги и тротуары, а это как раз то, за что непосредственно несут ответственность городские власти. Однако реакции со стороны главы или администрации на эти посты не было.

Между тем, социальные сети сегодня все больше отражают происходящее на территории. И пусть это лишь не посыпанная дорожка или собака без намордника - по ним можно делать вывод о том, что людей волнует «здесь и сейчас». Лишь бы эти сигналы доходили до Москвы без искажений. Ведь главное, чтобы выводы были верными, а озвученные проблемы не замалчивались, а решались.

Юлия ВИШНЯКОВА

“Зареченская ярмарка”
№50 (1443) 14 декабря 2023 г.
Телефон отдела новостей:
(34377) 7-25-95
(12+)

Приступаем к сортировке

С декабря на 64 контейнерных площадках и местах сбора ТКО Заречного и сельской территории стали появляться необычные оранжевые сетки для пластиковых отходов. Всего их будет 65. Где-то появлению сеток обрадовались, где-то отнеслись с недоверием. Поэтому, например, на Невского, 1 и на Победы, 20 сетки достаточно быстро заполнилась пластиком, а вот на Победы, 7 туда накидали и обычный мусор тоже… Совместно со специалистами ЕМУП «Спецатобаза» рассказываем, что это за контейнеры, и отвечаем на вопросы от наших читателей.

Итак, контейнеры-сетки предназначены именно для пластика, и выбрасывать туда какой-то иной вид мусора просто неправильно. Объем одного такого контейнера 1,1 кубометра. В него входит до 40 килограммов отходов из пластика. Там можно оставлять пэт-бутылки, емкости от бытовой химии, полиэтиленовые пакеты и другой пластиковый мусор в чистом, сухом и смятом виде.

Как часто будет вывозиться пластик?

- Мусор из сеток для пластика будем вывозить один раз в неделю, начиная с 8 декабря. При этом графики актуализируем еженедельно. Например, в Екатеринбурге, когда только установили сетчатые баки, сортируемые отходы из них забирали тоже раз в неделю, а в течение двух месяцев перешли на график 3-4 раза в неделю.

На какой именно мусоросортировочный завод отправится пластик из Заречного? Что с ним произойдет дальше?

- Сортируемые отходы из Заречного забирает отдельный мусоровоз «Спецавтобазы» и увозит на мусоросортировочный комплекс «Широкореченский», где они проходят необходимую обработку. Оттуда вторсырье отправляют на переработку. Так, из пластика получаются новые стройматериалы, пакеты и даже одежда. Такой способ обработки бытовых отходов входит в экономику замкнутого цикла.

Важна ли маркировка пластика, который выбрасывается в контейнеры - сетки?

- В сетки можно выбрасывать пластик любой маркировки: на мусоросортировочном комплексе «Широкореченский» отходы из баков для раздельного сбора в любом случае проходят дополнительную сортировку. Главное, перед тем как выкинуть в специальные контейнеры ПЭТ-бутылки, полиэтилен, емкости от бытовой химии или другие пластиковые отходы, их нужно вымыть, высушить и смять.

А отходы из сетки точно едут на переработку, а не высыпаются в общий мусор?

- Отходы из баков для сортировки, в том числе и из сетчатых контейнеров, забирает отдельный мусоровоз и увозит на мусоросортировочный комплекс. Все движения спецтехники наши специалисты контролируют по системе «ГЛОНАСС», поэтому водители не могут отклониться от маршрута и поехать так, как им вздумается. За передвижением мусоровозов следим в режиме реального времени.

Если вы увидели, как сортируемые и несортируемые отходы загружают в одну машину, отправьте нам, пожалуйста, фото или видео на почту sab@sab-ekb.ru с указанием адреса контейнерной площадки и даты, когда это произошло. Мы все это проверим.

Вывоз пластика происходит в рамках действующего тарифа на обращение с ТКО? Доплачивать не придется?

- Установка сеток для пластиковых отходов никак не повлияет на оплату услуги по обращению с ТКО - доплачивать за вывоз сортируемых отходов не придется.

Наша контейнерная площадка не попала в число тех, где установят сетки. Кто определял адреса? Будут ли еще устанавливать сетки для пластика? Возможна ли в Заречном установка баков под стекло или бумагу?

Отвечает администрация Заречного:

- Установка 24 сеток согласована администрацией для муниципальных контейнерных площадок, остальные сетки согласовывались с УК и ТСЖ. Так как на территории городского округа отсутствует мусоросортировочный комплекс, то отдельно будут собираться только пластиковые отходы. Иных мероприятий не запланировано.

Отвечает «Спецавтобаза»:

- «Спецавтобаза» готова бесплатно предоставить и сетки для пластика, и отдельные контейнеры под макулатуру или стекло. Для этого управляющим компаниям или местным администрациям нужно заполнить заявку на получение нового контейнерного оборудования на нашем сайте sab-ekb.ru.

Юлия ВИШНЯКОВА,
фото автора

Почти сразу после установки сетки на площадке у дома №21 по улице Ленинградской кто-то отвернул её к ограждению, поэтому нажать на педаль и открыть сетку стало невозможно. Мы обратились в «Спецавтобазу», там нам пояснили, что региональный оператор отвечает только за вывоз мусора, а за расположение контейнеров несет ответственность балансодержатель: УК, ТСЖ или администрация. В данном случае - администрация. Поэтому вернуть контейнер в исходное положение могут только они…

Боль памяти

Для каждого тема СВО - непростая. Как непрост и вопрос сохранения памяти о погибших воинах. С одной стороны, увековечить их память и подвиг - это лишь самое малое, что можно сейчас сделать. С другой стороны, для людей, которые ждут своих родных и близких, находящихся в зоне СВО, любое упоминание конечности жизненного пути - болезненный удар по вере и надежде, живущих в сердце. В редакцию не раз обращались и те, кому тяжело ходить по городу, где на камнях, как на надгробиях, запечатлены лица героев СВО. С другой стороны, были вопросы и о том, почему не все погибшие зареченцы удостоены мемориальных знаков…

У каждого своя правда и своя боль. Мы лишь напомним, что в конце октября 2022 года двум участкам улично-дорожной сети города Заречного присвоены имена погибших в ходе специальной военной операции **Федора Панова** и **Евгения Русанова**. Участок дороги от перекрестка Курчатова-Ленинградской до гидроузла наименован проездом Гвардии капитана **Панова**, а участок дороги, начинающийся от домов 9 и 11 по улице Клары Цеткин и ведущий к спасательной станции, - проездом Гвардии капитана **Русанова**. В нынешнем году на этих участках улично-дорожной сети установлены камни с фотографиями и информацией о наименовании данных проездов.

*- Это не мемориальные знаки - так же, как не является мемориальным знаком камень в парке за ДК «Ровесник», свидетельствующий о присвоении данному скверу имени **Юрия Борисовича Муракова**. Мемориальный знак в память о Гвардии капитане **Русанове** установлен в виде памятной таблички на доме, в котором он проживал*, - считают в администрации города. И добавляют, что увековечение памяти погибших в ходе СВО жителей городского округа Заречный будет продолжено.

- Уже в декабре 2023 года планируется установить мемориальные таблички в память о наших земляках - на домах, в которых они проживали, либо на зданиях образовательных учреждений, где они обучались. Мемориальные таблички устанавливаются только после согласования с родственниками и при отсутствии их возражений в отношении формы и содержания данных памятных знаков, - добавляют в муниципалитете.

Юлия ВИШНЯКОВА,

Закройте проезд автомобилям!

«Уже привыкла к тому, что по утрам родители на машинах подвозят детей как можно ближе ко входу в детский сад «Радуга», заезжая на узкий проезд от магазина «Кировский» вдоль забора школы №1, где в это время идёт много людей. Потом машины разворачиваются, от чего пешеходы должны разбегаться, кто куда. Но тут уж ничего не попишешь. Проезд там разрешен. А вот то, что теперь особо наглые автомобилисты стали вновь проезжать по пешеходной дорожке, которая идет вдоль забора школы от Ломбарда,- это совсем ни в какие ворота! Прежде здесь стоял большой камень, который преграждал автомобилистам дорогу, потом он куда-то исчез. Поэтому кое-кто решил, что ездить здесь можно… Власти собираются что-то с этим делать?», - спрашивает зареченка Анна.

Мы обратились с этим вопросом в администрацию.

- Администрацией поручено организовать ограничение проезда автотранспорта на данном участке МКУ «ДЕЗ», - заверили чиновники. Так же в администрации уточнили, что ни местные власти, ни МКУ «ДЕЗ» предыдущее препятствие с дороги не убирали…

Юлия ВИШНЯКОВА

Драка в школе? Виновата школа

Конституция и законы Российской Федерации чётко защищают здоровье и благополучие несовершеннолетних. И потому обычная детская драка в школе будет иметь неблагоприятные, даже тяжёлые последствия, как для самих учеников, так и для их родителей, а также для учителей и для всего образовательного учреждения.

Максим Кунцев* в свои 9 лет слыл отпетым хулиганом. В одной из школ Белоярского района, где он учился, Максим держал в страхе первоклассников, постоянно ссорился с одноклассниками, безобразно вёл себя на уроках, агрессивно реагировал на любое замечание и уже не раз бывал у директора в кабинете - получал выговоры за плохое поведение. Ни учителя, ни руководство школы, как ни старались, не могли его образумить. Родители, к сожалению, мало занимались здоровьем и воспитанием сына. Мол, ходит в школу, и будьте довольны.

В тот злополучный февральский день 2023 года Максим в очередной раз начал донимать двух девчонок из класса: обзывал, дёргал за косички. А **Коркиной Милане*** измазал весь портфель мелом. Милана была не из робкого десятка и на перемене, когда учительница вышла из класса, решила выяснить отношения с обидчиком. Взаимные детские претензии скоро переросли в ссору, а потом и в драку. Отреагировав на грубое слово, Милана ударила Максима по спине. А тот в ответ дождался, когда обидчица ослабит бдительность, и со всей силы стукнул ей кулаком по кисти руки.

От боли девочка закричала и заплакала. В этот момент подоспела классная руководительница, сразу отвела её к медику, который осмотрел руку. Потом вызвали родителей ученицы и рекомендовали им обратиться к врачу. Мама девочки **Виктория Трусова*** сразу же повезла ребёнка на скорую. Там после осмотра и рентгена Милане поставили первичный диагноз «*перелом основной фаланги со смещением*». Впоследствии **Милана Коркина** была госпитализирована в Детскую городскую клиническую больницу №9 в Екатеринбурге. Там ей поставили диагноз *«закрытый перелом основной фаланги пятого пальца левой кисти со смещением».* Провели операцию. Врачам пришлось использовать спицы **Киршнера** - соединить и прочно зафиксировать между собой косточки специальным металлическим крепежом, чтобы они правильно срослись, и палец смог быстрее восстановиться.

Милане и её маме пришлось немало пережить. Девочка долго ходила в гипсе, испытывала боль в руке, не могла себя в полной мере самостоятельно обслуживать. После произошедшего она боялась идти в школу, думала, что **Кунцев** будет ей мстить. Из-за этих мыслей ребёнок находился в подавленном состоянии. Мама девочки в свою очередь была возмущена. Ни родители мальчика, который нанёс травму, ни сам мальчик, не принесли им извинений, вред не возместили. Также она считала, что в школе, когда всё случилось, её дочери не оказали должной медицинской помощи.

Образовательное учреждение после случившегося обязано было провести проверку и составить акт расследования несчастного случая. В рамках проверки был установлен факт нарушения правил поведения в школе. На основании соответствующего приказа

классного руководителя привлекли к дисциплинарной ответственности в виде замечания. Мальчика, который «*дерётся с одноклассниками, оскорбляет, использует нецензурную лексику, не реагирует на замечания учителей, нарушает устав школы*», поставили на учёт в Территориальной комиссии по делам несовершеннолетних, там провели с ним беседы. Его родителям было вынесено предупреждение об усилении контроля над сыном.

Белоярская межрайонная прокуратура, которая реагирует на любое происшествие, связанное с несовершеннолетними, со своей стороны также провела проверку. И Белоярский межрайонный прокурор, действуя в интересах несовершеннолетней **Коркиной,** обратился в суд. Ведь по закону именно школа, являясь образовательной организацией, обязана отвечать за вред, причинённый девочке, поскольку учреждение не осуществляло должный контроль несовершеннолетних учеников в период их пребывания на на территории. На данных основаниях истец просил взыскать с ответчика в пользу несовершеннолетней в счёт компенсации морального вреда 100 тысяч рублей.

Представители ответчика, директор школы с исковыми требованиями согласились частично. Они считали, что **Максим Кунцев** совершил неосторожные противоправные действия в отношении своей одноклассницы. Родители мальчика безответственно относятся к воспитанию сына, не осуществляют должным образом надзор за своим ребёнком, не оказывают ему внимания. В связи с этим именно родители, которым было вынесено предупреждение от ТКДН, должны нести ответственность за его ненадлежащее поведение. Настаивали: нужно учитывать, что **Милана Коркина** тоже в какой-то степени виновата в конфликте. Мальчик причинил увечье по неосторожности и извинился за содеянное. В данный момент дети общаются. Также истец не предоставил документов, подтверждающих наличие психической и эмоциональной травмы у девочки. Кроме того ответчики ссылались на пустой бюджет школы и отсутствие средств, а потому полагали, что разумной к возмещению будет сумма в 10-15 тысяч рублей.

Поиск виноватых всегда начинается с невиновных.

Белоярский районный суд (судья **Татьяна Соловьёва**), изучив обстоятельства дела и выслушав мнения сторон, пришёл к следующему. Конституция Российской Федерации и федеральный закон «Об основах охраны здоровья граждан в РФ» гарантируют право каждого на охрану здоровья. Охрана здоровья детей - в приоритете. Государство признаёт её, как одно из важнейших и необходимых условий физического и психического развития несовершеннолетних, независимо от их семейного и социального благополучия.

Согласно закону «Об образовании», образовательная организация обязана создавать безопасные условия обучения, воспитания детей, присмотра и ухода за ними, их содержания в соответствии с установленными нормами. Охрана здоровья детей, как основное их право, включает в себя обеспечение безопасности учеников, профилактику несчастных случаев во время пребывания в школе. Именно школа, как и любое другое образовательное учреждение, несёт ответственность за невыполнение или ненадлежащее выполнение функций, отнесённых к её компетенции. В то же время Гражданский Кодекс РФ напоминает: если малолетний гражданин причинил вред в тот момент, когда он временно находился под надзором образовательной или иной организации, эта организация отвечает за причинённый вред, если не докажет обратное.

Конфликт между детьми произошёл в школе на перемене. В результате **Кунцев** причинил **Коркиной** физическую боль. Согласно медицинским документам и судебно-медицинской экспертизе, «*закрытый перелом основной фаланги пятого пальца левой кисти со смещением не является опасным для жизни, вызывает длительное расстройство здоровья сроком свыше 21 дня. По данному признаку повреждение оценено, как причинение вреда здоровью средней тяжести».* По уставу школы, «*образовательное учреждение несёт ответственность за жизнь и здоровье учеников во время образовательной деятельности*».

Несмотря на факт отсутствия контроля за воспитанием и поведением Максима со стороны родителей, классный руководитель нарушила должностную инструкцию, допустив со стороны учеников нарушение правил поведения во время перемены. Ведь перемена не освобождает учителей от обязанности следить за поведением детей. Именно бездействие учителя состоит в причинно-следственной связи с полученной травмой ребёнка.

На данных основаниях исковые требования Белоярского межрайонного прокурора, действующего в интересах несовершеннолетней **Миланы Коркиной,** были удовлетворены. Учитывая степень вины, характер травмы девочки, длительность периода её нетрудоспособности, степень физических и нравственных страданий, а также особый статус ответчика, со школы в пользу законного представителя ребёнка **Виктории Трусовой** были взысканы 100 тысяч рублей компенсации за моральный вред.

Данное решение суда не вступило в законную силу. Ответчик воспользовался своим правом и подал апелляционную жалобу в Свердловский областной суд.

Персональные данные изменены*

Алёна АРХИПОВА

“Зареченская ярмарка”
№50 (1443) 14 декабря 2023 г.
Телефон отдела новостей:
(34377) 7-25-95
(12+)

Нашему герою – 98!

10 декабря единственному ныне живущему в Заречном ветерану Великой Отечественной войны Сергею Ивановичу Воробьёву исполнилось 98 лет.

Сергей Иванович родился 10 декабря 1925 года на Урале. Когда началась Великая Отечественная война, ему было всего 16 лет. Его призвали в армию накануне совершеннолетия - 5 декабря 1942 года. Учился в Златоустовском училище младших командиров-пулемётчиков. На фронт отправился в июне 1943 года. Участвовал в боях в Брянской области в составе 108-й дивизии Брянского фронта у города Козельск.

- Правда от города тогда только уже только одна вывеска с названием осталась. Страшное было зрелище, - вспоминал при встрече с журналистом «Ярмарки» в 2015 году **Сергей Воробьёв**. - *Как только выдали оружие, отправили нас, новобранцев, в окопы. Помню, немцы наступали три-четыре раза, мы, как могли, отбивались. В результате весь наш полк в тех окопах остался. Я чудом уцелел. Получил осколочное ранение в руку и в живот. А мне ещё и 19 лет тогда не исполнилось. Попал в госпиталь, долго лечился, потом меня комиссовали.*

Сергей Иванович был награждён медалью «За боевые заслуги», орденом Отечественной войны I степени и знаком «Участник Великой Отечественной войны». В 2016 году на поезде Памяти в числе других участников войны из Свердловской области побывал в Бресте, в местах своей боевой славы.

После войны **Воробьёв** 30 лет проработал ветеринарным техником в Белоярской районной ветлечебнице, трудился на птицефабрике. Воспитал троих прекрасных детей. На его глазах строились, развивались Белоярская АЭС и Заречный.

Когда в посёлке был создан городской Совет ветеранов, он стал его активным участником, занимался патриотической работой с подрастающим поколением. До 95 лет, пока позволяло здоровье, с удовольствием посещал школы, колледж, училище. Встречался со школьниками и студентами, рассказывал им о войне, о своём боевом пути. До сих пор хорошо помнит количество танков, самолётов, участвующих в сражениях, фамилии всех полководцев.

Сергей Иванович - творческий человек. Играл на гармони, исполнял песни под собственный аккомпанемент. Он и сейчас хорошо поёт, отлично декламирует наизусть стихи. Считает, что песня «строить и жить помогает», а ему ещё и справляться со всеми старческими недугами. Оптимизм и жизнелюбие - его самые главные качества, которые служат примером всем его близким.

Своё 98-летие **Сергей Иванович Воробьёв** праздновал несколько дней. Родные поздравили его накануне дня рождения, 9 декабря. Младшие коллеги из горсовета ветеранов пришли 10 числа: тепло, душевно посидели за столом. Пили душистый чай, смеялись и вспоминали дружную общественную работу. Побывали у именинника и глава **Захарцев**, директор Белоярской АЭС **Иван Сидоров** и председатель городской ветеранской организации **Алексей Степанов**. Подарили ветерану цветы и набор деликатесов. Также Сергей Иванович получил поздравительный адрес с пожеланиями здоровья и долгих лет жизни от епископа Каменского и Камышловского **Мефодия.**

Коллектив газеты «Зареченская Ярмарка» также от всей души поздравляет нашего любимого ветерана с днём рождения. Восхищаемся его позитивом и любовью к жизни. Желаем в добром здравии встретить юбилей Великой Победы!

Волшебство бисера

С 3 декабря в Комплексе любительских объединений работает персональная выставка творческих работ Елены Целищевой. Особенно интересна она будет модницам любого возраста.

Незатейливое название выставки «Мои чудесные работы» скрывает под собой уникальную коллекцию авторских украшений, сделанных руками руководителя творческого объединения «Марьи-искусницы» **Елены Целищевой**. Выставка посвящена Дню инвалида, и неспроста.

- Я ведь сама уже 23 года на инвалидности, - отмечает Елена Геннадьевна. - *Много лет дома. Очень долго себя искала и, наконец, нашла, как реализовать свой потенциал. С головой окунулась в плетение бисером. Сначала работала с простым, российским, материалом, вышивала картины. Потом подруга познакомила меня с импортным бисером, и я перешла, так сказать, на новый уровень. У меня появились украшения из бисера. Принялась делать бусы, броши, потом увлеклась созданием сложных старинных национальных украшений - гайтанов, герданов. Кто не знает, это старинные женские украшения в виде плоской узорной широкой тесьмы, которые заканчиваются медальоном или подвеской. Есть в коллекции и очелье - часть национального головного убора, охватывающая лоб. Одним словом, есть на что посмотреть, чем полюбоваться.*

Всего в КЛО можно увидеть 220 работ мастерицы из 5-6 направлений декоративно-прикладного творчества. Много объёмных брошей, бус, браслетов, цветов, национальных украшений из бисера. Полюбуетесь большими картинами из бисера, увидите композицию «Хозяйка Медной горы» из того же материала. Есть там и цветы из фоамирана, и работы в стиле декупаж. Юных любительниц прекрасного заинтересуют фигурки, подвески, брелоки и значки из полимерной глины - талисманчики, которые обожают все девчонки. Кого-то привлекут изделия из бересты. Это новый материал, который с удовольствием осваивает Елена.

За первую неделю на работы мастерицы пришло посмотреть более 30 человек (к сожалению, мешают морозы). Вот что рассказывают благодарные зрительницы из первичной ветеранской организации образования:

- В один из ясных дней декабря нам, представителям серебряного возраста, посчастливилось побывать на авторской выставке зареченской мастерицы декоративно-прикладного искусства ***Елены Геннадьевны Целищевой.*** *В её мастерской представлено множество прекрасных работ,* - поделилась впечатлениями представитель совета ветеранов образования **Светлана Зырянова**. - *Эта удивительная женщина создает свои, не побоюсь этого слова, произведения искусства в основном из обычного бисера. В её руках бисер превращается в настоящие шедевры.*

На выставке Елены Целищевой представлено 220 работ.

Мы не могли отвести глаз от уникальных украшений. Чего тут только нет: изящные броши и колье, роскошные ожерелья и браслеты. Все они выполнены с большим мастерством и любовью к деталям. Но главное - это эмоции, которые вызывает каждое изделие. Невольно возникает ощущение, что перед нами не просто украшения, а настоящие магические предметы, способные привнести в нашу жизнь немного волшебства. Например, подарить радость, вдохновение, душевную гармонию, помочь ощутить теплоту человеческих сердец.

Настроение посетительниц выставки менялось на глазах. Лица засияли лучезарными улыбками. По-девичьи, звонко зазвучали взрослые голоса, то и дело слышался неподдельный заливистый смех. И не удивительно: такая красота не может не подействовать. Дамы серебряного возраста активно обсуждали каждое украшение, представляли, как бы оно смотрелась на них, что бы подошло, а что нет. Мы даже помолодели: снова проснулась кокетство, желание быть красивыми и счастливыми. Украшения творят чудеса!

Елена Геннадьевна не только создает неповторимые украшения, но и обучает этому искусству других, в том числе и представителей серебряного возраста. И это замечательно, что у желающих есть возможность прикоснуться к этому удивительному миру художественного творчества, изучить секреты мастерства и научиться видеть красоту в простых вещах.

Уважаемая Елена Геннадьевна, благодаря Вашему таланту, мастерству и энтузиазму выставка получилась поистине незабываемой. Вы сумели создать атмосферу, где каждый гость чувствовал себя уютно и комфортно, мог насладиться произведениями вашего творчества и открыть для себя что-то новое. Огромное спасибо за подаренные эмоции и возможность прикоснуться к прекрасному!

Выставка «Мои чудесные работы» бесплатная. Она будет украшать Комплекс любительских объединений до конца новогодних праздников. Так что, уважаемые ценители прекрасного, вперёд - за позитивом и новогодним настроением.

Алёна АРХИПОВА,
фото Валентины Карповой

Такое время

«Был недавно на кладбище, и удивился - в глазах запестрело от количества флагов России, установленных на могилах. Разве так можно?» - спрашивает пожилой житель Заречного, обратившийся к нам в редакцию. Прав ли он, мы решили разобраться.

Для начала напомним, что ни в дореволюционной России, ни после революции традиции устанавливать флаги на могилах не было.

Провожали красными флагами

В 1918 году новое правительство выпустило специальный декрет «О кладбищах и похоронах», который «*уравнял представителей всех религий и сословий в погребальных обрядах»*. Акт погребения стал разновидностью пропаганды коммунизма с новыми символами и атрибутами. Вместо церковной ввели гражданскую панихиду. На ней соратники, друзья и родственники произносили торжественные речи, рассказывая о достоинствах усопшего и его революционном наследии. После прощания гроб, обитый красной тканью, под звуки оркестра везли по улицам на кладбище. Именно в этот момент участники процессии зачастую несли транспаранты и красные флаги. Кресты на могилах заменил новый символ - красная звезда. В качестве надгробия устанавливали деревянную или металлическую пирамидку, на которой указывали имя и годы жизни покойного. И всё.

К триколору - с уважением

С появлением Российского государства появился и федеральный закон «О Государственном флаге РФ», который запрещал надругательство над символом страны. Под ним понималось уничтожение, повреждение, нанесение надписей, рисунков, срывание полотнища или, например, вывешивание флага перевёрнутым. Это считается оскорблением государству и нации и уголовно наказуемо.

В то же время в конце 2008 года в закон была внесена новая статья, которая разрешила свободное уважительное использование государственного флага и его изображения в повседневной жизни. Россиянам стало можно вывешивать флаг на своих жилых домах, личных автомобилях, размещать его в офисах, приносить на массовые мероприятия, дабы подчеркнуть свою гражданственную принадлежность и выразить патриотические чувства. Поэтому любой человек имеет право использовать триколор на похоронах близкого и дорогого человека, нарушением это не будет.

В честь воинов - тем более

Кроме того, с 2007 года действует специальный указ президента «Об утверждении общевоинских уставов Вооружённых сил РФ», который регламентирует отдание воинских почестей при погребении военного. Согласно указу, крышка гроба погибшего бойца укрывается полотнищем флага России. При этом флаг или знамя ни в коем случае не должны касаться земли, даже краем.

Перед закрытием крышки гроба полотнище триколора сворачивается и передается родным, близким покойного на хранение. В могилу флаг России помещать нельзя. А вот устанавливать рядом на флагштоке не возбраняется. Это касается и других флагов, которые указывают на принадлежность человека к роду войск, в которых он служил.

Люди должны видеть

- Установка флага возле могилы, на флагштоке, по всем правилам уважительного отношения к стягу, - это дань уважения человеку, напоминание для других о его принадлежности к роду войск, к стране. И если родные, близкие, друзья, коллеги решили это сделать, как можно это запретить? Это тоже своего рода патриотизм, - считает руководитель местного отделения МежСин, депутат городской Думы **Андрей Расковалов**.

- Если боец погиб, защищая свою Родину, место его упокоения должно быть отмечено символами страны, за которую он отдал свою жизнь. Люди должны видеть, что лежат герои, защитившие их и мир на земле. Как ещё это можно обозначить? Только флагом страны, за которую они пали. Все ребята - и мобилизованные, и кадровые военные, и контрактники, и добровольцы за лентой достойны нашего уважения и благодарности, а погибшие - памяти, - уверен ветеран СВО **Юрий Халуев**.

- Церковной традиции вывешивать флаг над могилой, конечно, нет, - говорит священник отец **Николай Неустроев**. *- Однако с точки зрения истории, все мы сейчас переживаем непростые времена, когда наши воины защищают суверенитет России на СВО. Приходится хоронить ребят, которые погибли, выполняя свой долг. Родные и близкие считают нужным чтить память о них, выражают, таким образом, своё чувство патриотизма. Это их право. И остальным людям придётся смириться, спокойно принять российские флаги на кладбищах, как должное. Время сейчас такое, которое мы должны пережить вместе.*

Алёна АРХИПОВА

Ах, у вас квартире газ? Мы тогда отключим вас!

В квартирах заречнцев второй месяц идёт проверка газового оборудования. И чем больше домов проверяют, тем больше в редакции раздаётся звонков недовольных жителей.

- По Алещенкова, 1 наша обслуживающая организация «Газпром Газораспределение Екатеринбург» проводила проверку газового оборудования. Как и положено, заранее на подъездах были вывешены объявления с датой и временем проверки: с 9.00 до 16.00. Было в объявлениях и предупреждение, что если жильцов не окажется дома, будет отключен газ.

Я работаю с 10.00, к сожалению, подмениться не могу. Поэтому в день «Х» с 9.00 я выглядывала в окно, ждала представителей газовой службы. Дождалась. Вышла на балкон, окликнула сотрудников и попросила их прийти ко мне в первую очередь, чтобы я могла со спокойной душой бежать на работу. Так как я являюсь старшей по подъезду, я бы смогла дать специалистам исчерпывающую информацию о квартирах, в которых у нас никто не живёт. Однако газовики мне отказали. Поэтому, когда дошла их очередь до моей квартиры, я уже ушла на работу. Естественно, вскоре газ по нашему стояку был отключен. Более того, в нашем доме в такой же ситуации оказался и другой жилец, сотрудник режимного предприятия, который работает по сменам, и не смог находиться дома в тот день с 9 до 16.

Да, и я, и мой сосед в данном случае поступили недисциплинированно, но не по своей воле. Считаю, что такое отключение, в моём конкретном случае незаконно. Это нарушение моих прав, как потребителя, и превышение сотрудниками газовой службы своих должностных полномочий и с юридической, и с этической стороны. Я являюсь потребителем газа, ежемесячно добросовестно оплачиваю эту услугу. И вынуждена была жить без топлива: ни поесть приготовить, ни согреть еду. Неужели нельзя пойти на встречу для таких, как мы, и выделить дежурного сотрудника, который мог прийти проверять оборудование вечером, после окончания рабочего дня, или в выходной? - возмущена жительница дома **Людмила Петровская**.

Мы направили вопрос читательницы в АО «Газпром газораспределение Екатеринбург» и на него ответил главный инженер, заместитель генерального директора **Евгений Дмитриев.** Дом по Алещенкова, 1 обслуживает ООО «ДЕЗ». УК предупредили о проверке - на подъёздах развесили объявления. И оказалось, что «*при проведении контрольной опрессовки внутреннего газопровода в дома, специалисты газовой службы выявили падение давления в газопроводах, которые расположены в 3, 4, 6, 7 и 8 подъездах, что могло свидетельствовать об утечке газа. В связи с утечкой газа и во избежание аварийной ситуации, как того требует закон, подача газа в жилых помещениях была приостановлена. Для восстановления давления в газопроводе необходимо было произвести проверку газового оборудования в квартирах, не предоставивших доступ».*

При этом газовики известили и УК, и жителей об отключении газа, причину пояснили, квартиры, в которые газовики не попали, перечислили. При повторной контрольной опрессовке внутреннего газопровода, после того, как специалисты попали во все квартиры, газ в 3, 4 и 6 подъезде был пущен.

При этом **Евгений Дмитриев** заверил, что «*удобные дату и время проведения работ по техническому обслуживанию газового оборудования можно согласовать заранее с участком внутридомового газового оборудования в городе Заречном. Работы проводятся и в вечернее время, и в выходные дни».* Все нюансы можно узнавать и согласовывать тоже с ООО «ДЕЗ». Информацию о перерасчете можно уточнить в УК.

Алёна АРХИПОВА

“Зареченская ярмарка”
№50 (1443) 14 декабря 2023 г.
Телефон отдела новостей:
(34377) 7-25-95
(12+)

Овощное рагу с фаршем

Овощное рагу с мясным фаршем сочное, питательное и очень полезное блюдо. В этом рецепте можно использовать любой фарш по вашему вкусу. Если вы соблюдаете пост, можете приготовить овощное рагу без фарша.

Ингредиенты: капуста белокочанная - 420 г; фарш (на ваш вкус) - 200 г; морковь - 1 шт.; болгарский перец - 150 г; картошка - 1 шт.; помидор - 1 шт.; репчатый лук - 1 шт.; чеснок - 2 зубчика; растительное масло - 1 столовых ложки; соль и перец по вкусу.

Приготовление: фарш нужно предварительно пожарьте на сковороде, посолив и поперчив. Овощи хорошо почистите, промойте и нарежьте небольшими кубиками. У болгарского перца удалите плодоножку и семена, а затем нарежьте его средними кусочками. Репчатый лук и чеснок мелко порубите. Капусту нарежьте и, слегка подсолив, разомните в миске. Соедините все овощи с фаршем. Посолите и перемешайте. Далее приготовленную овощную смесь с фаршем выложить в ёмкость для запекания смазанную растительным маслом. В разогретую до 180 градусов духовку поставьте подготовленное рагу и запекайте 30-40 минут. На середине срока достаньте ёмкость и перемешать содержимое. Затем снова отправьте в духовку.

Ароматное овощное рагу с фаршем подавайте порционно. На ваше усмотрение блюдо можно украсить нарезанной зеленью по вкусу.

Приятного аппетита!

Рецепт от редакции ЗЯ

Гороскоп на неделю с 18 по 24 декабря 2023 г.

ОВЕН (21.03-20.04)

Жизненный потенциал Овнов, их организаторские способности, личная привлекательность и сексуальность имеют тенденцию к увеличению. Один из самых благоприятных периодов, в который можно реализовать планы и намерения. Финансовое положение заметно улучшится.

ТЕЛЕЦ (21.04-21.05)

Жизненный потенциал Тельцов настолько высок, что вам будет сложно оценить истинное положение дел. Эмоциональные взрывы или импульсивные действия, которые будут непостижимы для других, не исключаются. Не рекомендуется начинать ничего нового.

БЛИЗНЕЦЫ (22.05-21.06)

На этой неделе Близнецы не должны рисковать, вступать в авантюрные приключения, искать людей противоположного пола. Такое общение может иметь негативные последствия. Сведите свои контакты к минимуму. Вероятно, есть проблемы, которые требуют ухода от основных жизненных принципов.

РАК (22.06-23.07)

Это прекрасное время для размышлений о переходе к новому виду деятельности. Вероятно, неожиданные новости заставят вас изменить свои планы. Постарайтесь быть мудрым и терпеливым. Скорее всего, этот период позволит вам решить одну из семейных проблем. Обратите внимание на своё здоровье.

ЛЕВ (24.07-23.08)

Сейчас у Львов появятся новые долгосрочные планы, которые полностью изменят ваш стиль и уровень работы. Или вы получите предложение участвовать в совместном проекте, обещающим хороший денежный доход. Принимайте решения самостоятельно, без консультации с доверенными агентами.

ДЕВА (24.08-23.09)

В этот период жизненный потенциал Дев находится на очень низком уровне. Проблемы будут постоянно напоминать вам о себе. Воздержитесь от кардинальных решений и активных действий, продиктованных эмоциями. Существует вероятность непредвиденных расходов или финансовых потерь.

ВЕСЫ (24.09-23.10)

Недоразумения на работе или в отношениях с партнёрами могут оказать негативное влияние на нынешнюю ситуацию у вас. Возможно переутомление из-за резкого снижения жизненного потенциала, осложнения в личной жизни или разочарования в любви. Вы должны справиться с эмоциями и переосмыслить свои действия.

СКОРПИОН (24.10-22.11)

У Скорпионов наступает благоприятный период в физическом плане, что особенно актуально для мужчин. Однако исключите всю агрессивность и напористость. Не планируйте ничего, потому что планы могут быть не реализованы. Попробуйте довольствоваться тем, что принесёт успех, не ждите большего.

СТРЕЛЕЦ (23.11-21.12)

Этот период благоприятен для путешествий, физической активности, операций с недвижимостью, крупных покупок. Звёзды отдают предпочтение людям творческих профессий. Их жизненный потенциал находится на высоком уровне, повышена энергия, сексуальность, дар предвидения.

КОЗЕРОГ (22.12-20.01)

У Козерогов период благоприятен для общения, новых знаний, установления деловых контактов, решения повседневных проблем. Жизненный потенциал, сексуальность, личное обаяние имеют тенденцию к увеличению. Благоприятный период для активной коммерческой деятельности. Новые знания будут влиять на судьбу будущего.

ВОДОЛЕЙ (21.01-19.02)

Ваша энергия, бьющая через край, вселяет радость и оптимизм в других. Желательно обратить внимание на новые выгодные коммерческие предложения и использовать их с максимальной выгодой для себя. Соблюдайте диету, откажитесь от продуктов животного происхождения.

РЫБЫ (20.02-20.03)

Звёзды указывают на неожиданный поворот в жизни и необязательно положительный. Возможно, вам придётся с головой погрузиться в дела, требующие немедленного разрешения. Сейчас рекомендуется посвятить себя проблемам личной жизни и духовного развития. Мечта сбудется.

Понедельник 18 декабря 2023

Первый

05.00 ДОБРОЕ УТРО 0+
09.00, 11.00, 14.00, 17.00, 03.00 НОВОСТИ
09.05 АНТИФЕЙК 16+
09.45 ЖИТЬ ЗДОРОВО! 16+
10.35, 11.20, 01.10, 01.55, 02.40, 03.05, 03.25, 04.15 ПОДКАСТ.ЛАБ 16+
12.50, 14.15, 19.00, 22.45 ИНФОРМАЦИОННЫЙ КАНАЛ 16+
17.15 ДАВАЙ ПОЖЕНИМСЯ! 16+
18.05 МУЖСКОЕ / ЖЕНСКОЕ 16+
19.55 КУКЛЫ НАСЛЕДНИКА ТУТТИ 16+
21.00 ВРЕМЯ
21.45 Т/С "ИЩЕЙКА" 16+
00.10 ИМЕНА НЕЛЕГАЛЬНОЙ РАЗВЕДКИ. АРНОЛЬД ДЕЙЧ 16+

Россия

05.00, 09.30 УТРО РОССИИ 12+
09.00, 14.30, 21.05 МЕСТНОЕ ВРЕМЯ. ВЕСТИ-УРАЛ
09.55 О САМОМ ГЛАВНОМ 12+
11.00, 14.00, 16.00, 20.00 ВЕСТИ
11.30, 17.30 60 МИНУТ 12+
14.55 НАШИ 12+
16.30 МАЛАХОВ 16+
21.20 Т/С "ТАЙНЫ СЛЕДСТВИЯ-23" 16+
23.30 ВЕЧЕР С ВЛАДИМИРОМ СОЛОВЬЁВЫМ 12+
02.05 Т/С "СКЛИФОСОВСКИЙ" 16+
04.00 Т/С "МОРОЗОВА" 16+

НТВ

04.50 Т/С "УЛИЦЫ РАЗБИТЫХ ФОНАРЕЙ" 16+
06.30 УТРО. САМОЕ ЛУЧШЕЕ 16+
08.00, 10.00, 13.00, 16.00, 19.00, 23.35 СЕГОДНЯ
08.25, 10.35 Т/С "ПЁС" 16+
13.25 ЧРЕЗВЫЧАЙНОЕ ПРОИСШЕСТВИЕ 16+
14.00 МЕСТО ВСТРЕЧИ 16+
16.45 ЗА ГРАНЬЮ 16+
17.50 ДНК 16+
20.00 Т/С "ЛИХАЧ" 16+
22.10, 00.00 Т/С "БИМ" 16+
00.50 Т/С "ШПИОН №1" 16+
02.35 Т/С "АДВОКАТ" 16+

ТВЦ Урал

06.00 НАСТРОЕНИЕ 12+
08.15, 04.15 ТАЙНА ПЕСНИ. "ЖУРАВЛИ" 16+
08.45 Т/С "БЕРЁЗОВАЯ РОЩА" 12+
10.45, 00.30 ПЕТРОВКА, 38 16+
10.55 ГОРОДСКОЕ СОБРАНИЕ 12+
11.30, 14.30, 17.50, 22.00, 00.00 СОБЫТИЯ 16+
11.50 Т/С "АБОНЕМЕНТ НА РАССЛЕДОВАНИЕ" 12+
13.40, 05.20 МОЙ ГЕРОЙ. ИЛЬЯ СОКОЛОВСКИЙ 12+
14.50 ГОРОД НОВОСТЕЙ 16+
15.05, 02.45 Х/Ф "ЗОЛОТАЯ КРОВЬ. ЧЁРНЫЙ ОРЛОВ" 12+
17.00 ЖЕНЩИНЫ РАЗВЕДКИ 16+
18.15 Т/С "ЗАГОВОР НЕБЕС" 12+
22.40 "ЭКСПОРТ БЕЗ ГРАНИЦ". СПЕЦИАЛЬНЫЙ РЕПОРТАЖ 16+
23.10 ЗНАК КАЧЕСТВА 16+
00.45 НАСТОЯЩИЙ ДЕТЕКТИВ. ДОРОГА СМЕРТИ 16+
01.25 Д/Ф "БИТВА ЗА АЛИМЕНТЫ" 16+
02.05 Д/Ф "ОТРАВЛЕННЫЕ СИГАРЫ И РАКЕТЫ НА КУБЕ" 12+
04.40 Д/Ф "ЭЛИНА БЫСТРИЦКАЯ. СВОЮ ЖИЗНЬ Я ПРИДУМАЛА САМА" 12+

REN-TV

05.00, 18.00, 02.10 САМЫЕ ШОКИРУЮЩИЕ ГИПОТЕЗЫ 16+
06.00 С БОДРЫМ УТРОМ! 16+
08.30, 12.30, 16.30, 19.30, 23.00 НОВОСТИ 16+
09.00 ВОЕННАЯ ТАЙНА 16+
11.00 КАК УСТРОЕН МИР С ТИМОФЕЕМ БАЖЕНОВЫМ 16+
12.00, 16.00, 19.00 ИНФОРМАЦИОННАЯ ПРОГРАММА 112 16+
13.00 ЗАГАДКИ ЧЕЛОВЕЧЕСТВА 16+
14.00 НЕВЕРОЯТНО ИНТЕРЕСНЫЕ ИСТОРИИ 16+
15.00 ЗАСЕКРЕЧЕННЫЕ СПИСКИ 16+
17.00, 03.00 ТАЙНЫ ЧАПМАН 16+
20.00 Х/Ф "ТРИ ДНЯ НА УБИЙСТВО" 16+
22.15 ВОДИТЬ ПО-РУССКИ 16+
23.30 ДОКУМЕНТАЛЬНЫЙ СПЕЦПРОЕКТ 16+
00.30 Х/Ф "ОПАСНЫЙ СВИДЕТЕЛЬ" 18+

Обл.ТВ

05.00, 14.30, 18.00, 23.30, 02.30, 03.00, 04.30 ВСЕ ГОВОРЯТ ОБ ЭТОМ 16+
05.30, 09.00, 12.00 НОВОСТИ ТАУ "9 1/2". ИТОГИ НЕДЕЛИ 16+
06.30 СВЕРДЛОВСКОЕ УТРО 12+
07.30, 01.00 СОБЫТИЯ. АКЦЕНТ. ЗДОРОВЬЕ 16+
07.55, 09.55, 11.55, 13.55, 15.55, 17.55 ПОГОДА НА ОТВ 6+
08.00 ПРОКУРАТУРА. НА СТРАЖЕ ЗАКОНА 16+
08.20 ПАТРУЛЬНЫЙ УЧАСТОК. ИНТЕРВЬЮ 16+
08.40 НОВОСТИ ТМК 12+
10.00 Т/С "РАСПЛАТА" 12+
13.00 О ЛИЧНОМ И НАЛИЧНОМ 12+
13.30, 18.30, 23.10, 02.20, 04.20 ИЗВЕСТИЯ 16+
14.00 ПАТРУЛЬНЫЙ УЧАСТОК. ИТОГИ НЕДЕЛИ 16+
15.00 Д/Ф "ИГРЫ РАЗВЕДОК. НЕМУЗЫКАЛЬНАЯ ИСТОРИЯ" 12+
16.00 Т/С "СИЛА ВЕРЫ" 16+
19.00 ФОНБЕТ. ЧЕМПИОНАТ РОССИИ. ПРЕМЬЕР-ЛИГА. "УГМК" (ЕКАТЕРИНБУРГ) - "НИКА-ЛУЗАЛЕС" (СЫКТЫВКАР). ПРЯМАЯ ТРАНСЛЯЦИЯ 16+
21.30, 00.00 НОВОСТИ ТАУ "9 1/2". 16+
22.30, 01.30, 03.30 СОБЫТИЯ 16+
23.00, 02.00, 02.10, 04.00, 04.10 СОБЫТИЯ. АКЦЕНТ 16+

Домашний

06.30, 06.20 ПО ДЕЛАМ НЕСОВЕРШЕННОЛЕТНИХ 16+
07.20 ДАВАЙ РАЗВЕДЁМСЯ! 16+
08.20 ТЕСТ НА ОТЦОВСТВО 16+
10.30, 23.15 Т/С "ПОНЯТЬ. ПРОСТИТЬ" 16+
11.35, 00.25 Т/С "ПОРЧА" 16+
12.45, 01.20 Т/С "ЗНАХАРКА" 16+
13.20, 01.45 Т/С "ВЕРНУ ЛЮБИМОГО" 16+
13.55, 02.10 Т/С "ГОЛОСА УШЕДШИХ ДУШ" 16+
14.30 НОВЫЙ ГОД ПО-ДОМАШНЕМУ 16+
14.45 Х/Ф "ДВОЕ НА КРАЮ" 16+
19.00 Х/Ф "НАЙДИ МЕНЯ, СЧАСТЬЕ" 16+
02.35 Х/Ф "СТАРУШКИ В БЕГАХ" 16+
06.00 6 КАДРОВ 16+

Культура

06.30 ПЕШКОМ... 16+
07.00 ГЕНИИ И ЗЛОДЕИ. ВЛАДИМИР НЕМИРОВИЧ-ДАНЧЕНКО 16+
07.30 ЧЕРНЫЕ ДЫРЫ. БЕЛЫЕ ПЯТНА 16+
08.10 НЕВСКИЙ КОВЧЕГ. ТЕОРИЯ НЕВОЗМОЖНОГО 16+
08.35 Д/Ф "ЗАБЫТОЕ РЕМЕСЛО". "ДЕНЩИК" 16+
08.50, 22.15 Х/Ф "ОШИБКА ТОНИ ВЕНДИСА" 12+
10.00, 12.30, 17.00, 19.30 НОВОСТИ КУЛЬТУРЫ 16+
10.15 НАБЛЮДАТЕЛЬ 16+
11.10, 00.55 XX ВЕК. "ЗЕРКАЛО СЦЕНЫ. ТЕАТРАЛЬНОЕ ОБОЗРЕНИЕ" 16+
12.10 ЦВЕТ ВРЕМЕНИ 16+
12.45 НОВОСТИ. ПОДРОБНО. АРТ 16+
13.00 Х/Ф "ОДНА СТРОКА" 16+
14.40 Д/Ф "ЗАБЫТОЕ РЕМЕСЛО". "ЛОВЧИЙ" 16+
14.55 ЛИНИЯ ЖИЗНИ 16+
15.55 АГОРА. ТОК-ШОУ С МИХАИЛОМ ШВЫДКИМ 16+
17.30 Д/Ф "РОЖДЕНИЕ РУССКОЙ ОПЕРЫ" 16+
17.55 РАССКАЗЫ ИЗ РУССКОЙ ИСТОРИИ 16+
19.00 УРОКИ РУССКОГО. ЧТЕНИЕ. А.КУПРИН. "ЛЕНОЧКА" 16+
19.45 ГЛАВНАЯ РОЛЬ 16+
20.05 ПРАВИЛА ЖИЗНИ 16+
20.30 СПОКОЙНОЙ НОЧИ, МАЛЫШИ!
20.45 Д/Ф "ШВЕЙЦЕРОВА СОНАТА" 16+
21.30 САТИ. НЕСКУЧНАЯ КЛАССИКА... 16+
23.20 Д/Ф "ИСТОРИЯ РУССКИХ БРАКОВ" 16+
23.55, 00.15, 00.35 Т/С "ПОРУС" 16+
01.50 Д/Ф "УЧИТЕЛЬ, ПЕРЕД ИМЕНЕМ ТВОИМ..." 16+
02.30 Д/Ф "ФЕОДОСИЯ. ДАЧА СТАМБОЛИ" 16+

ТНТ

07.00, 08.00 ОДНАЖДЫ В РОССИИ. СПЕЦДАЙДЖЕСТЫ 2023 16+
08.30 ВЫЗОВ 16+
09.30 НОВЫЕ ЗВЁЗДЫ В АФРИКЕ 16+
12.00, 12.30, 13.00 Т/С "САШАТАНЯ" 16+
13.30, 14.00, 14.30, 15.00, 15.30, 16.00, 16.30, 17.00, 17.30, 18.00, 18.30, 19.00, 19.30, 21.00, 21.30 Т/С "ДЕВУШКИ С МАКАРОВЫМ" 16+
20.00, 20.30 Т/С "БУКИНЫ" 16+
22.00 ОДНАЖДЫ В РОССИИ 16+
23.00 КОМЕДИ КЛАБ 16+
00.00 ЛИГА ГОРОДОВ 16+
01.35, 02.20 ИМПРОВИЗАЦИЯ. КОМАНДЫ 16+
03.35, 04.20 ШОУ "СТУДИЯ СОЮЗ" 16+
05.10, 06.00, 06.45 ИМПРОВИЗАЦИЯ 16+

СТС

06.00, 05.50 ЕРАЛАШ 0+
06.30, 05.00 МУЛЬТФИЛЬМЫ 0+
07.15 100 МЕСТ, ГДЕ ПОЕСТЬ 16+
08.20 Т/С "ПАПИНЫ ДОЧКИ. НОВЫЕ" 12+
19.00, 19.45 Х/Ф "ПЛАКСА" 16+
20.45 СУПЕРНИНДЗЯ 16+
22.05 Х/Ф "КУНГ-ФУ ЖЕРЕБЕЦ" 12+
00.45 КИНО В ДЕТАЛЯХ С ФЁДОРОМ БОНДАРЧУКОМ 18+
01.45 Х/Ф "ОБИТЕЛЬ ЗЛА. ПОСЛЕДНЯЯ ГЛАВА" 18+
03.20 Х/Ф "РЕГБИ" 16+
04.50 6 КАДРОВ 16+

МАТЧ ТВ

08.00 СПОРТИВНЫЙ ВЕК 12+
08.30 ФУТБОЛ. ЖУРНАЛ ЛИГИ ЧЕМПИОНОВ 6+
09.00, 11.30, 15.40, 18.45, 22.50 НОВОСТИ
09.05, 21.50, 01.00 ВСЕ НА МАТЧ! 12+
11.35 ЛИЦА СТРАНЫ. ИГОРЬ ГРИВЕННИКОВ 12+
11.55 ЛУЧШИЕ ИЗ ЛУЧШИХ 12+
12.55 ПРОФЕССИОНАЛЬНЫЙ БОКС. ХАРИТОН АГРБА ПРОТИВ ДУЛАТА БЕКБАУОВА. ТРАНСЛЯЦИЯ ИЗ КАЗАХСТАНА 16+
14.10, 05.35 СПЕЦИАЛЬНЫЙ РЕПОРТАЖ 12+
14.30 ЕСТЬ ТЕМА! 12+
15.45 ФУТБОЛ. ЖЕРЕБЬЁВКА 1/8 ФИНАЛА ЛИГИ ЧЕМПИОНОВ И ПЛЕЙ-ОФФ ЛИГИ ЕВРОПЫ. ПРЯМАЯ ТРАНСЛЯЦИЯ ИЗ ШВЕЙЦАРИИ
17.25 ГРОМКО 12+
18.55 ПЛАВАНИЕ. МЕЖДУНАРОДНЫЕ СОРЕВНОВАНИЯ "КУБОК ВЛАДИМИРА САЛЬНИКОВА". ПРЯМАЯ ТРАНСЛЯЦИЯ ИЗ САНКТ-ПЕТЕРБУРГА
21.20 МАТЧ! ПАРАД. ЛУЧШИЕ ГОЛЫ 6+
22.55 ФУТБОЛ. КЛУБНЫЙ ЧЕМПИОНАТ МИРА. 1/2 ФИНАЛА. ПРЯМАЯ ТРАНСЛЯЦИЯ ИЗ САУДОВСКОЙ АРАВИИ
01.55 Д/Ф "СУПЕРСЕРИЯ 72" 6+
03.35 ДЗЮДО. FONBET КУБОК РОССИИ. ТРАНСЛЯЦИЯ ИЗ НИЖНЕГО НОВГОРОДА 12+
05.55 НОВОСТИ 0+
06.00 БАДМИНТОН. МИРОВОЙ ТУР. ФИНАЛ. ТРАНСЛЯЦИЯ ИЗ КИТАЯ 0+

Звезда

05.05 Т/С "СМЕРШ" 16+
07.00 СЕГОДНЯ УТРОМ 12+
09.00, 13.00 НОВОСТИ ДНЯ 16+
09.20 Д/Ф "АВТОМОБИЛИ ВТОРОЙ МИРОВОЙ ВОЙНЫ" 16+
11.00 Т/С "ЩИТ И МЕЧ" 12+
13.35, 03.15 Т/С "СМЕРТЬ ШПИОНАМ. СКРЫТЫЙ ВРАГ" 16+
18.00 Д/Ф "РУССКАЯ АРКТИКА. СЕВЕРНЫЙ ПУТЬ" 16+
18.50 СПЕЦИАЛЬНЫЙ РЕПОРТАЖ 16+
19.00 ВОЕННЫЕ НОВОСТИ 16+
19.05 ПО ГОРЯЧИМ СЛЕДАМ 16+
20.10 ИЩУ СВОИХ 12+
21.00 ОТКРЫТЫЙ ЭФИР 16+
22.45 МЕЖДУ ТЕМ 12+
23.15 Х/Ф "ПУТЬ В "САТУРН" 12+
00.50 Х/Ф "КОНЕЦ "САТУРНА" 12+
02.25 Д/Ф "ПЕРЕВОД НА ПЕРЕДОВОЙ" 16+

ТВ3

06.00, 09.15 УТРЕННИЕ ГАДАНИЯ 16+
06.15 МУЛЬТФИЛЬМЫ 0+
08.00 ХОРОШИЕ НОВОСТИ С ВАСИЛИСОЙ ВОЛОДИНОЙ 16+
08.15, 08.45, 17.15, 17.45, 18.15, 19.00 Т/С "СЛЕПАЯ" 16+
09.30, 10.00, 10.45, 15.30, 16.15, 16.45 Т/С "ГАДАЛКА" 16+
11.15, 11.50 Т/С "ЗНАКИ СУДЬБЫ" 16+
12.20 ГОРОСКОП ОТ ВАСИЛИСЫ ВОЛОДИНОЙ 16+
12.25 МИСТИЧЕСКИЕ ИСТОРИИ 16+
13.30, 14.00 ОХОТНИКИ ЗА ПРИВИДЕНИЯМИ 16+
14.30 КАДОНИ ШОУ 16+
19.30, 20.30, 21.45, 23.00 Т/С "ЛЕСНИК. СВОЯ ЗЕМЛЯ" 16+
00.00 ВЫ ПОЕТЕ ВЕЛИКОЛЕПНО 16+
01.15, 02.15, 03.00, 03.45, 04.30, 05.15 Т/С "ЧТО И ТРЕБОВАЛОСЬ ДОКАЗАТЬ" 16+

5 канал

05.00, 09.00, 13.00, 17.00 ИЗВЕСТИЯ 16+
05.25, 06.05, 06.50, 07.40 Т/С "ТИХАЯ ОХОТА" 16+
08.35, 09.30, 10.10, 11.10, 12.05 Х/Ф "ОТПУСК ПО РАНЕНИЮ" 16+
08.55 ЗНАНИЕ-СИЛА 0+
13.30, 14.20, 15.15, 16.10 Т/С "ПОСЛЕДНИЙ ДЕНЬ" 16+
17.30, 18.20, 19.10, 19.45, 20.40, 02.45, 03.20 Т/С "СЛЕД" 16+
21.25, 00.30 Т/С "ВЕЛИКОЛЕПНАЯ ПЯТЁРКА-6" 16+
22.20, 01.20, 02.05 Т/С "ВЕЛИКОЛЕПНАЯ ПЯТЁРКА-4" 16+
23.10 Т/С "ВЕЛИКОЛЕПНАЯ ПЯТЁРКА-3" 16+
00.00 ИЗВЕСТИЯ. ИТОГОВЫЙ ВЫПУСК 16+
04.00 Т/С "ПРОКУРОРСКАЯ ПРОВЕРКА" 16+

“Зареченская ярмарка”
№50 (1443) 14 декабря 2023 г.
Телефон отдела новостей:
(34377) 7-25-95

Любви бояться – значит бояться жизни, а кто жизни боится, тот уже на три четверти мёртв.

Вторник 19 декабря 2023

Первый

05.00 ДОБРОЕ УТРО 0+
09.00, 11.00, 14.00, 17.00, 03.00 НОВОСТИ
09.05 АНТИФЕЙК 16+
09.45 ЖИТЬ ЗДОРОВО! 16+
10.35, 11.20, 14.15, 19.00, 22.45 ИНФОРМАЦИОННЫЙ КАНАЛ 16+
17.15 ДАВАЙ ПОЖЕНИМСЯ! 16+
18.05 МУЖСКОЕ / ЖЕНСКОЕ 16+
19.55 КУКЛЫ НАСЛЕДНИКА ТУТТИ 16+
21.00 ВРЕМЯ
21.45 Т/С "ИЩЕЙКА" 16+
00.10 ИМЕНА НЕЛЕГАЛЬНОЙ РАЗВЕДКИ. ВИКТОР ЛЯГИН 16+
01.10, 01.55, 02.40, 03.05, 03.25, 04.10 ПОДКАСТ.ЛАБ 16+

Россия

05.00, 09.30 УТРО РОССИИ 12+
09.00, 14.30, 21.05 МЕСТНОЕ ВРЕМЯ. ВЕСТИ-УРАЛ
09.55 О САМОМ ГЛАВНОМ 12+
11.00, 14.00, 16.00, 20.00 ВЕСТИ
11.30, 17.30 60 МИНУТ 12+
14.55 НАШИ 12+
16.30 МАЛАХОВ 16+
21.20 Т/С "ТАЙНЫ СЛЕДСТВИЯ-23" 16+
23.30 ВЕЧЕР С ВЛАДИМИРОМ СОЛОВЬЁВЫМ 12+
02.05 Т/С "СКЛИФОСОВСКИЙ" 16+
04.00 Т/С "МОРОЗОВА" 16+

НТВ

04.50 Т/С "УЛИЦЫ РАЗБИТЫХ ФОНАРЕЙ" 16+
06.30 УТРО. САМОЕ ЛУЧШЕЕ 16+
08.00, 10.00, 13.00, 16.00, 19.00, 23.35 СЕГОДНЯ
08.25, 10.35 Т/С "ПЁС" 16+
13.25 ЧРЕЗВЫЧАЙНОЕ ПРОИСШЕСТВИЕ 16+
14.00 МЕСТО ВСТРЕЧИ 16+
16.45 ЗА ГРАНЬЮ 16+
17.50 ДНК 16+
20.00 Т/С "ЛИХАЧ" 16+
22.10, 00.00 Т/С "БИМ" 16+
00.50 Т/С "ШПИОН №1" 16+
02.35 Т/С "АДВОКАТ" 16+

ТВЦ Урал

06.00 НАСТРОЕНИЕ 12+
08.10 ДОКТОР И... 16+
08.45 Т/С "БЕРЁЗОВАЯ РОЩА" 12+
10.35, 04.40 АКТЁРСКИЕ ДРАМЫ. ТАНЦЫ ЛЮБВИ И СМЕРТИ 16+
11.30, 14.30, 17.50, 22.00, 00.00 СОБЫТИЯ 16+
11.50 Т/С "АБОНЕМЕНТ НА РАССЛЕДОВАНИЕ" 12+
13.40, 05.20 МОЙ ГЕРОЙ. СЕМЁН СТРУГАЧЁВ 12+
14.50 ГОРОД НОВОСТЕЙ 16+
15.00, 02.45 Х/Ф "ЗОЛОТАЯ КРОВЬ. ГРАДУС СМЕРТИ" 12+
17.00 ЖЕНЩИНЫ РАЗВЕДКИ 16+
18.15 Т/С "СМЕРТЬ НЕ ТАНЦУЕТ ОДНА" 12+
22.40 ЗАКОН И ПОРЯДОК 16+
23.10 Д/Ф "ШОУ "ИЗМЕНА" 16+
00.30 ПЕТРОВКА, 38 16+
00.45 90-Е. КОМПРОМАТ 16+
01.25 ХРОНИКИ МОСКОВСКОГО БЫТА 12+
02.05 Д/Ф "ЦЕНА ПРЕЗИДЕНТСКОГО ИМЕНИЯ" 16+
04.15 ТАЙНА ПЕСНИ. "ШАЛАНДЫ, ПОЛНЫЕ КЕФАЛИ..." 16+

REN-TV

05.00, 18.00, 02.25 САМЫЕ ШОКИРУЮЩИЕ ГИПОТЕЗЫ 16+
06.00 С БОДРЫМ УТРОМ! 16+
08.30, 12.30, 16.30, 19.30, 23.00 НОВОСТИ 16+
09.00 ВОЕННАЯ ТАЙНА 16+
10.00 СОВБЕЗ 16+
11.00 КАК УСТРОЕН МИР С ТИМОФЕЕМ БАЖЕНОВЫМ 16+
12.00, 16.00, 19.00 ИНФОРМАЦИОННАЯ ПРОГРАММА 112 16+
13.00 ЗАГАДКИ ЧЕЛОВЕЧЕСТВА 16+
14.00 НЕВЕРОЯТНО ИНТЕРЕСНЫЕ ИСТОРИИ 16+
15.00 ЗАСЕКРЕЧЕННЫЕ СПИСКИ 16+
17.00, 03.10 ТАЙНЫ ЧАПМАН 16+
20.00 Х/Ф "ОХОТА НА ВОРОВ" 16+
22.40 ВОДИТЬ ПО-РУССКИ 16+
23.30 ЗНАЕТЕ ЛИ ВЫ, ЧТО? 16+
00.30 Х/Ф "ВЫЖИВШАЯ" 18+

Обл.ТВ

05.00, 08.00, 13.00, 22.30, 01.50, 03.30 СОБЫТИЯ 16+
05.30, 09.00, 21.30, 00.00 НОВОСТИ ТАУ "9 1/2". 16+
06.30 СВЕРДЛОВСКОЕ УТРО 12+
07.30, 14.00, 14.30, 18.00, 23.30, 02.30, 03.00, 04.30 ВСЕ ГОВОРЯТ ОБ ЭТОМ 16+
07.55, 09.55, 11.55, 13.55, 15.55, 17.55 ПОГОДА НА ОТВ 6+
08.30, 13.30, 23.00, 02.20, 04.00, 04.10 СОБЫТИЯ. АКЦЕНТ 16+
08.40, 13.40, 18.30, 23.10, 04.20 ИЗВЕСТИЯ 16+
10.00 Т/С "РАСПЛАТА" 12+
12.00 НОВОСТИ ТАУ "9 1/2". ИТОГИ НЕДЕЛИ 16+
15.00 Д/Ф "СЕКРЕТНО. СТАЛИНУ. ГЛАВНАЯ ЗАГАДКА ВЕЛИКОЙ ОТЕЧЕСТВЕННОЙ" 12+
16.00 Т/С "СИЛА ВЕРЫ" 16+
18.40 КХЛ. РЕГУЛЯРНЫЙ ЧЕМПИОНАТ. "АВТОМОБИЛИСТ" (ЕКАТЕРИНБУРГ) - "ТРАКТОР" (ЧЕЛЯБИНСК). ПРЯМАЯ ТРАНСЛЯЦИЯ 16+
01.00 Д/С "БОЛЬШЕ, ЧЕМ ЛЮБОВЬ" 12+

Домашний

06.30, 05.55 ПО ДЕЛАМ НЕСОВЕРШЕННОЛЕТНИХ 16+
07.15 ДАВАЙ РАЗВЕДЁМСЯ! 16+
08.15 ТЕСТ НА ОТЦОВСТВО 16+
10.25, 23.10 Т/С "ПОНЯТЬ. ПРОСТИТЬ" 16+
11.35, 00.15 Т/С "ПОРЧА" 16+
12.40, 01.15 Т/С "ЗНАХАРКА" 16+
13.15, 01.40 Т/С "ВЕРНУ ЛЮБИМОГО" 16+
13.50, 02.05 Т/С "ГОЛОСА УШЕДШИХ ДУШ" 16+
14.25 ТВОЙ ДОМАШНИЙ ДОКТОР 16+
14.40 Х/Ф "ПО ТУ СТОРОНУ СОЛНЦА" 16+
19.00 Х/Ф "ГОРЬКИЙ МЁД..." 16+
02.30 Х/Ф "СТАРУШКИ В БЕГАХ" 16+

Культура

06.30 Д/Ф "ПРЕСТОЛЬНЫЙ ПРАЗДНИК. ДЕНЬ НИКОЛАЯ ЧУДОТВОРЦА" 16+
07.20 Д/Ф "ЗАБЫТОЕ РЕМЕСЛО". "ЛОВЧИЙ" 16+
07.35, 14.50 Д/Ф "РАСКРЫТИЕ ТАЙН ВАВИЛОНА". "ВИСЯЧИЕ САДЫ СЕМИРАМИДЫ" 16+
08.30 ЖИЗНЬ И СУДЬБА 16+
08.50, 22.15 Х/Ф "ОШИБКА ТОНИ ВЕНДИСА" 12+
10.00, 12.30, 17.00, 19.30 НОВОСТИ КУЛЬТУРЫ 16+
10.15 НАБЛЮДАТЕЛЬ 16+
11.10, 00.55 Х/Ф "ПОМНИШЬ ЛИ ТЫ..." 16+
12.00 Д/Ф "ФЕОДОСИЯ. ДАЧА СТАМБОЛИ" 16+
12.45 НОВОСТИ. ПОДРОБНО. КНИГИ 16+
13.00, 13.20, 13.40, 23.55, 00.15, 00.35 Т/С "ПОРУС" 16+
14.05 ИГРА В БИСЕР 16+
15.45 САТИ. НЕСКУЧНАЯ КЛАССИКА... 16+
16.30 Х/Ф "РИЗА БОГОРОДИЦЫ" 16+
17.15 ЭРМИТАЖ 16+
17.45 Д/Ф "РОЖДЕНИЕ РУССКОЙ ОПЕРЫ" 16+
18.15 Д/Ф "УЧИТЕЛЬ, ПЕРЕД ИМЕНЕМ ТВОИМ..." 16+
19.00 УРОКИ РУССКОГО. ЧТЕНИЕ. А.ЧЕХОВ. "ДВА СКАНДАЛА" 16+
19.45 ГЛАВНАЯ РОЛЬ 16+
20.05 ПРАВИЛА ЖИЗНИ 16+
20.30 СПОКОЙНОЙ НОЧИ, МАЛЫШИ!
20.45 ИСКУССТВЕННЫЙ ОТБОР 16+
21.30 БЕЛАЯ СТУДИЯ 16+
23.20 Д/Ф "ИСТОРИЯ РУССКИХ БРАКОВ" 16+
01.45 Д/Ф "СТЕПАН КОЛЕСНИКОВ. ВЕСНА НА ЧУЖБИНЕ" 16+
02.30 Д/Ф "НИЖНИЙ НОВГОРОД. УСАДЬБА РУКАВИШНИКОВЫХ" 16+

ТНТ

07.00, 08.00 ОДНАЖДЫ В РОССИИ. СПЕЦДАЙДЖЕСТЫ 2023 16+
09.00 САЛОН 16+
09.30, 10.00, 10.30, 11.00, 11.30, 12.00, 12.30, 13.00, 13.30, 14.00, 14.30, 15.00, 15.30, 16.00, 16.30, 17.00, 17.30, 18.00, 18.30, 19.00 Т/С "САШАТАНЯ" 16+
19.30, 20.00, 20.30 Т/С "БУКИНЫ" 16+
21.00, 21.30 Т/С "ДЕВУШКИ С МАКАРОВЫМ" 16+
22.00 ОДНАЖДЫ В РОССИИ 16+
23.00 Х/Ф "СЕРГИЙ ПРОТИВ НЕЧИСТИ" 18+
00.55, 01.50 ИМПРОВИЗАЦИЯ. КОМАНДЫ 16+
02.40, 03.25, 04.10 ШОУ "СТУДИЯ СОЮЗ" 16+
05.00, 05.45, 06.30 ИМПРОВИЗАЦИЯ 16+

СТС

06.00 ЕРАЛАШ 0+
06.30, 05.00 МУЛЬТФИЛЬМЫ 16+
07.55, 19.00, 20.00 Х/Ф "ПЛАКСА" 16+
10.00 Х/Ф "ШЕФ" 16+
11.40 Т/С "ПРОТИВ ВСЕХ" 16+
21.00 Х/Ф "ГОЛОДНЫЕ ИГРЫ" 16+
23.55 Х/Ф "ПОСЛЕ" 16+
01.55 Х/Ф "ПОСЛЕ. ГЛАВА 2" 16+
03.30 Х/Ф "РЕГБИ" 16+
04.55 6 КАДРОВ 16+
05.50 ЕРАЛАШ 6+

МАТЧ ТВ

08.00 СПОРТИВНЫЙ ВЕК 12+
08.30 МАТЧ! ПАРАД. ЛУЧШИЕ ГОЛЫ 6+
09.00, 11.30, 15.55, 22.50 НОВОСТИ
09.05, 16.30, 21.50, 01.00 ВСЕ НА МАТЧ! 12+
11.35, 14.10, 05.35 СПЕЦИАЛЬНЫЙ РЕПОРТАЖ 12+
11.55 ЛУЧШИЕ ИЗ ЛУЧШИХ 12+
12.55 СМЕШАННЫЕ ЕДИНОБОРСТВА. UFC. КАМАРУ УСМАН ПРОТИВ КОЛБИ КОВИНГТОНА. ТРАНСЛЯЦИЯ ИЗ США 16+
14.30 ЕСТЬ ТЕМА! 12+
16.00 ГЕОГРАФИЯ СПОРТА. МАЙКОП 12+
17.15 ФУТБОЛ. ЖУРНАЛ ЛИГИ ЧЕМПИОНОВ 6+
18.20 ХОККЕЙ. ФОНБЕТ ЧЕМПИОНАТ КХЛ. "АВАНГАРД" (ОМСК)-"АК БАРС" (КАЗАНЬ). ПРЯМАЯ ТРАНСЛЯЦИЯ
20.45 СМЕШАННЫЕ ЕДИНОБОРСТВА. UFC. ЛЕОН ЭДВАРДС ПРОТИВ КОЛБИ КОВИНГТОНА. ТРАНСЛЯЦИЯ ИЗ США 16+
22.55 ФУТБОЛ. КЛУБНЫЙ ЧЕМПИОНАТ МИРА. 1/2 ФИНАЛА. ПРЯМАЯ ТРАНСЛЯЦИЯ ИЗ САУДОВСКОЙ АРАВИИ
01.55 Д/Ф "БРОСОК В ПРЫЖКЕ. ИСТОРИЯ КЕННИ СЕЙЛОРСА" 12+
03.35 ДЗЮДО. FONBET КУБОК РОССИИ. ТРАНСЛЯЦИЯ ИЗ НИЖНЕГО НОВГОРОДА 12+
05.55 НОВОСТИ 0+
06.00 БАСКЕТБОЛ. ЕДИНАЯ ЛИГА ВТБ. "УРАЛМАШ" (ЕКАТЕРИНБУРГ)-УНИКС (КАЗАНЬ) 6+

Звезда

05.05 Т/С "СМЕРТЬ ШПИОНАМ. СКРЫТЫЙ ВРАГ" 16+
07.00 СЕГОДНЯ УТРОМ 12+
09.00, 13.00 НОВОСТИ ДНЯ 16+
09.15, 21.00 ОТКРЫТЫЙ ЭФИР 16+
11.00 Т/С "ЩИТ И МЕЧ" 12+
13.50, 03.30 Т/С "СМЕРТЬ ШПИОНАМ. ЛИСЬЯ НОРА" 16+
18.00 Д/Ф "В.С. АБАКУМОВ. "ПРОШУ О СПРАВЕДЛИВОСТИ..." 16+
18.50 СПЕЦИАЛЬНЫЙ РЕПОРТАЖ 16+
19.00 ВОЕННЫЕ НОВОСТИ 16+
19.05 ПО ГОРЯЧИМ СЛЕДАМ 16+
20.10 УЛИКА ИЗ ПРОШЛОГО 16+
22.45 МЕЖДУ ТЕМ 12+
23.15 Д/Ф "ЧАСОВЫЕ ПАМЯТИ. ВОРОНЕЖ" 16+
00.15 Х/Ф "БОЙ ПОСЛЕ ПОБЕДЫ..." 12+
03.05 Д/Ф "ХРОНИКА ПОБЕДЫ" 16+

ТВ3

06.00, 09.15 УТРЕННИЕ ГАДАНИЯ 16+
06.15, 05.45 МУЛЬТФИЛЬМЫ 0+
08.15, 08.45, 17.15, 17.45, 18.15, 19.00 Т/С "СЛЕПАЯ" 16+
09.30, 10.00, 10.45, 15.30, 16.15, 16.45 Т/С "ГАДАЛКА" 16+
11.15, 11.50 Т/С "ЗНАКИ СУДЬБЫ" 16+
12.20 ГОРОСКОП ОТ ВАСИЛИСЫ ВОЛОДИНОЙ 16+
12.25 МИСТИЧЕСКИЕ ИСТОРИИ 16+
13.30, 14.00 ОХОТНИКИ ЗА ПРИВИДЕНИЯМИ 16+
14.30 КАДОНИ ШОУ 16+
19.30, 20.30, 21.45, 23.00 Т/С "ЛЕСНИК. СВОЯ ЗЕМЛЯ" 16+
00.00 Х/Ф "ЦУНАМИ" 18+
01.45, 02.30, 03.15, 04.00, 04.45 Т/С "ЧТО И ТРЕБОВАЛОСЬ ДОКАЗАТЬ" 16+

5 канал

05.00, 09.00, 13.00, 17.00 ИЗВЕСТИЯ 16+
05.25 Д/Ф "ФИЛЬМ О ФИЛЬМЕ "БОЙ МЕСТНОГО ЗНАЧЕНИЯ" 16+
05.50 Х/Ф "БЕЛАЯ СТРЕЛА" 16+
07.25, 09.30 Х/Ф "АМЕРИКЭН БОЙ" 16+
08.55 ЗНАНИЕ-СИЛА 0+
10.20 Х/Ф "МОЙ ГРЕХ" 16+
12.30, 13.30, 14.00, 15.00, 16.00 Х/Ф "КРИМИНАЛЬНОЕ НАСЛЕДСТВО" 16+
17.30, 18.20, 19.10, 20.00, 20.40, 02.40, 03.20 Т/С "СЛЕД" 16+
21.25, 00.30 Т/С "ВЕЛИКОЛЕПНАЯ ПЯТЁРКА-6" 16+
22.20, 23.10 Т/С "ВЕЛИКОЛЕПНАЯ ПЯТЁРКА-3" 16+
00.00 ИЗВЕСТИЯ. ИТОГОВЫЙ ВЫПУСК 16+
01.15, 02.05 Т/С "ВЕЛИКОЛЕПНАЯ ПЯТЁРКА-4" 16+
03.55 Т/С "ПРОКУРОРСКАЯ ПРОВЕРКА" 16+

Среда 20 декабря 2023

Первый

05.00 ДОБРОЕ УТРО 0+
09.00, 11.00, 14.00, 17.00, 03.00 НОВОСТИ
09.05 АНТИФЕЙК 16+
09.45 ЖИТЬ ЗДОРОВО! 16+
10.35, 11.20, 14.15, 19.00, 22.45 ИНФОРМАЦИОННЫЙ КАНАЛ 16+
17.15 ДАВАЙ ПОЖЕНИМСЯ! 16+
18.05 МУЖСКОЕ / ЖЕНСКОЕ 16+
19.55 КУКЛЫ НАСЛЕДНИКА ТУТТИ 16+
21.00 ВРЕМЯ
21.45 Т/С "ИЩЕЙКА" 16+
00.10 ИМЕНА НЕЛЕГАЛЬНОЙ РАЗВЕДКИ. АЛЕКСАНДР КОРОТКОВ 16+
01.15, 02.00, 02.45, 03.05, 03.30, 04.20 ПОДКАСТ.ЛАБ 16+

Россия

05.00, 09.30 УТРО РОССИИ 12+
09.00, 14.30, 21.05 МЕСТНОЕ ВРЕМЯ. ВЕСТИ-УРАЛ
09.55 О САМОМ ГЛАВНОМ 12+
11.00, 14.00, 16.00, 20.00 ВЕСТИ
11.30, 17.30 60 МИНУТ 12+
14.55 НАШИ 12+
16.30 МАЛАХОВ 16+
21.20 Т/С "ТАЙНЫ СЛЕДСТВИЯ-23" 16+
23.30 ВЕЧЕР С ВЛАДИМИРОМ СОЛОВЬЁВЫМ 12+
02.05 Т/С "СКЛИФОСОВСКИЙ" 16+
04.00 Т/С "МОРОЗОВА" 16+

НТВ

04.50 Т/С "УЛИЦЫ РАЗБИТЫХ ФОНАРЕЙ" 16+
06.30 УТРО. САМОЕ ЛУЧШЕЕ 16+
08.00, 10.00, 13.00, 16.00, 19.00, 23.35 СЕГОДНЯ
08.25, 10.35 Т/С "ПЁС" 16+
13.25 ЧРЕЗВЫЧАЙНОЕ ПРОИСШЕСТВИЕ 16+
14.00 МЕСТО ВСТРЕЧИ 16+
16.45 ЗА ГРАНЬЮ 16+
17.50 ДНК 16+
20.00 Т/С "ЛИХАЧ" 16+
22.10, 00.00 Т/С "БИМ" 16+
00.50 Т/С "ШПИОН №1" 16+
02.30 Т/С "АДВОКАТ" 16+

ТВЦ Урал

06.00 НАСТРОЕНИЕ 12+
08.10 ДОКТОР И... 16+
08.45 Т/С "БЕРЁЗОВАЯ РОЩА" 12+
10.35, 04.45 АКТЁРСКИЕ ДРАМЫ. РОЛЬ ЧЕРЕЗ БОЛЬ 12+
11.30, 14.30, 17.50, 22.00, 00.00 СОБЫТИЯ 16+
11.50 Т/С "АБОНЕМЕНТ НА РАССЛЕДОВАНИЕ" 12+
13.40, 05.20 МОЙ ГЕРОЙ. ОЛЬГА КАБО 12+
14.50 ГОРОД НОВОСТЕЙ 16+
15.05, 02.45 Х/Ф "ЗОЛОТАЯ КРОВЬ. ЧЕРТОЛЬЕ" 12+
17.00 ЖЕНЩИНЫ РАЗВЕДКИ 16+
18.15 Т/С "ТАЙНА "БЕЛОЙ ВОРОНЫ" 12+
22.40 ХВАТИТ СЛУХОВ! 16+
23.10 90-Е. КРАСАВИЦЫ И ЧУДОВИЩА 16+
00.30 ПЕТРОВКА, 38 16+
00.45 СЛЕДСТВИЕ ВЕДЕТ КГБ. АГЕНТ "ПРОЩАЙ" 16+
01.25 ЗНАК КАЧЕСТВА 16+
02.05 Д/Ф "АТАКА С НЕБА" 12+
04.15 Х/Ф "В БОЙ ИДУТ ОДНИ "СТАРИКИ" 12+

REN-TV

05.00, 18.00, 02.10 САМЫЕ ШОКИРУЮЩИЕ ГИПОТЕЗЫ 16+
06.00 С БОДРЫМ УТРОМ! 16+
08.30, 12.30, 16.30, 19.30, 23.00 НОВОСТИ 16+
09.00 ДОКУМЕНТАЛЬНЫЙ СПЕЦПРОЕКТ 16+
10.00, 15.00 ЗАСЕКРЕЧЕННЫЕ СПИСКИ 16+
11.00 КАК УСТРОЕН МИР С ТИМОФЕЕМ БАЖЕНОВЫМ 16+
12.00, 16.00, 19.00 ИНФОРМАЦИОННАЯ ПРОГРАММА 112 16+
13.00, 23.30 ЗАГАДКИ ЧЕЛОВЕЧЕСТВА 16+
14.00 НЕВЕРОЯТНО ИНТЕРЕСНЫЕ ИСТОРИИ 16+
17.00, 03.00 ТАЙНЫ ЧАПМАН 16+
20.00 Х/Ф "ПАДЕНИЕ АНГЕЛА" 16+
22.20 СМОТРЕТЬ ВСЕМ! 16+
00.30 Х/Ф "ОВЕРДРАЙВ" 16+

Обл.ТВ

05.00, 08.00, 13.00, 20.00, 22.30, 01.50, 03.30 СОБЫТИЯ 16+
05.30, 09.00, 19.00, 21.30, 00.00 НОВОСТИ ТАУ "9 1/2". 16+
06.30 СВЕРДЛОВСКОЕ УТРО 12+
07.30, 14.30, 18.00, 21.00, 23.30, 02.30, 03.00, 04.30 ВСЕ ГОВОРЯТ ОБ ЭТОМ 16+
07.55, 09.55, 11.55, 13.55, 15.55, 17.55, 19.55 ПОГОДА НА ОТВ 6+
08.30, 13.30, 20.30, 23.00, 02.20, 04.00, 04.10 СОБЫТИЯ. АКЦЕНТ 16+
08.40, 13.40, 18.30, 20.40, 23.10, 04.20 ИЗВЕСТИЯ 16+
10.00 Т/С "РАСПЛАТА" 12+
12.00 НОВОСТИ ТАУ "9 1/2". ИТОГИ НЕДЕЛИ 16+
14.00 ОТПУСК НЕПОДАЛЁКУ 12+
15.00 Д/Ф "ПЕРЕМЫШЛЬ. ПОДВИГ НА ГРАНИЦЕ" 12+
16.00 Х/Ф "ПОДМЕНА В ОДИН МИГ" 16+
01.00 Д/С "БОЛЬШЕ, ЧЕМ ЛЮБОВЬ" 12+

Домашний

06.30 ПО ДЕЛАМ НЕСОВЕРШЕННОЛЕТНИХ 16+
07.00 ДАВАЙ РАЗВЕДЁМСЯ! 16+
08.00 ТЕСТ НА ОТЦОВСТВО 16+
10.05, 23.35 Т/С "ПОНЯТЬ. ПРОСТИТЬ" 16+
11.10, 00.35 Т/С "ПОРЧА" 16+
12.20, 01.35 Т/С "ЗНАХАРКА" 16+
12.55, 02.00 Т/С "ВЕРНУ ЛЮБИМОГО" 16+
13.30, 02.25 Т/С "ГОЛОСА УШЕДШИХ ДУШ" 16+
14.00 НОВЫЙ ГОД ПО-ДОМАШНЕМУ 16+
14.30 Х/Ф "МЕЖДУ НАМИ ВЫПАЛ СНЕГ" 16+
19.00 Х/Ф "СУРРОГАТНАЯ МАТЬ" 16+
02.50 6 КАДРОВ 16+
03.05 Х/Ф "СТАРУШКИ В БЕГАХ" 16+

Культура

06.30 ПЕШКОМ... 16+
07.05 ВСЕВОЛОД ШИЛОВСКИЙ. ВСПОМИНАЯ СТАРЫЙ МХАТ... 16+
07.35, 14.50 Д/Ф "РАСКРЫТИЕ ТАЙН ВАВИЛОНА". "ВАВИЛОНСКАЯ БАШНЯ" 16+
08.30 ЖИЗНЬ И СУДЬБА 16+
08.50, 22.15 Х/Ф "КЛУБ САМОУБИЙЦ, ИЛИ ПРИКЛЮЧЕНИЯ ТИТУЛОВАННОЙ ОСОБЫ" 0+
10.00, 12.30, 17.00, 19.30 НОВОСТИ КУЛЬТУРЫ 16+
10.15 НАБЛЮДАТЕЛЬ 16+
11.10, 00.55 Д/Ф "XX ВЕК. ЗЕРКАЛО ВРЕМЕНИ. 1988 Г." 16+
12.10 Д/Ф "ЗАБЫТОЕ РЕМЕСЛО". "КОРОБЕЙНИК" 16+
12.45 НОВОСТИ. ПОДРОБНО. КИНО 16+
13.00, 13.20, 13.40, 23.55, 00.15, 00.35 Т/С "ПОРУС" 16+
14.05 ИСКУССТВЕННЫЙ ОТБОР 16+
15.45 БЕЛАЯ СТУДИЯ 16+
16.30 Х/Ф "ТЕРНОВЫЙ ВЕНЕЦ" 12+
17.15 Д/Ф "РАССЕКРЕЧЕННАЯ ИСТОРИЯ". "ИНОСТРАННЫЙ ОТДЕЛ ВЧК" 16+
17.45 Д/Ф "РОЖДЕНИЕ РУССКОЙ ОПЕРЫ" 16+
18.15 Д/Ф "АНТОН МАКАРЕНКО. СОПРОТИВЛЕНИЕ ЛИЧНОСТИ" 16+
19.00 УРОКИ РУССКОГО. ЧТЕНИЕ. Е.ЗАМЯТИН. "РУСЬ" 16+
19.45 ГЛАВНАЯ РОЛЬ 16+
20.05 ПРАВИЛА ЖИЗНИ 16+
20.30 СПОКОЙНОЙ НОЧИ, МАЛЫШИ!
20.45 АБСОЛЮТНЫЙ СЛУХ 16+
21.30 БОЛЬШЕ, ЧЕМ ЛЮБОВЬ 16+
23.20 Д/Ф "ИСТОРИЯ РУССКИХ БРАКОВ" 16+
01.50 Д/Ф "РУССКИЙ БАЛЕТ В СЕРБИИ. ТАМАРА ПОЛОНСКАЯ" 16+
02.30 Д/Ф "КАЗАНЬ. ДОМ ЗИНАИДЫ УШКОВОЙ" 16+

ТНТ

07.00, 08.00 ОДНАЖДЫ В РОССИИ. СПЕЦДАЙДЖЕСТЫ 2023 16+
09.00, 09.30, 10.00, 10.30, 11.00, 11.30, 12.00, 12.30, 13.00, 13.30, 14.00, 14.30, 15.00, 15.30, 16.00, 16.30, 17.00, 17.30, 18.00, 18.30, 19.00 Т/С "САШАТАНЯ" 16+
19.30, 20.00, 20.30 Т/С "БУКИНЫ" 16+
21.00, 21.30 Т/С "ДЕВУШКИ С МАКАРОВЫМ" 16+
22.00 ОДНАЖДЫ В РОССИИ 16+
23.00 Х/Ф "СЕРГИЙ ПРОТИВ НЕЧИСТИ. ШАБАШ" 18+
01.25, 02.15 ИМПРОВИЗАЦИЯ. КОМАНДЫ 16+
03.00, 03.50, 04.40 ШОУ "СТУДИЯ СОЮЗ" 16+
05.30, 06.15 ИМПРОВИЗАЦИЯ 16+

СТС

06.00, 05.50 ЕРАЛАШ 16+
06.30 МУЛЬТФИЛЬМЫ 0+
08.00, 19.00, 20.00 Х/Ф "ПЛАКСА" 16+
10.05 Х/Ф "ГОЛОДНЫЕ ИГРЫ" 16+
13.00 Т/С "ГАЛЯ, У НАС ОТМЕНА!" 16+
21.00 Х/Ф "ГОЛОДНЫЕ ИГРЫ. И ВСПЫХНЕТ ПЛАМЯ" 12+
00.00 Х/Ф "ПОСЛЕ. ГЛАВА 3" 18+
02.00 Х/Ф "ПОСЛЕ" 16+
03.30 Х/Ф "РЕГБИ" 16+
05.05 МУЛЬТФИЛЬМЫ 16+

МАТЧ ТВ

08.00 СПОРТИВНЫЙ ВЕК 12+
08.30 ГЕОГРАФИЯ СПОРТА. МАЙКОП 12+
09.00, 11.30, 15.55, 18.50, 23.25 НОВОСТИ
09.05, 16.30, 19.00, 23.30, 02.30 ВСЕ НА МАТЧ! 12+
11.35, 14.10, 05.35 СПЕЦИАЛЬНЫЙ РЕПОРТАЖ 12+
11.55 ЛУЧШИЕ ИЗ ЛУЧШИХ 12+
12.55 ПРОФЕССИОНАЛЬНЫЙ БОКС. ФЁДОР ЧУДИНОВ ПРОТИВ ФЕЛИКСА ШТУРМА. ТРАНСЛЯЦИЯ ИЗ ГЕРМАНИИ 16+
14.30 ЕСТЬ ТЕМА! 12+
16.00 ВИД СВЕРХУ 12+
16.55 ВОЛЕЙБОЛ. ЧЕМПИОНАТ РОССИИ. PARI СУПЕРЛИГА. МУЖЧИНЫ. "ЛОКОМОТИВ" (НОВОСИБИРСК)-"УРАЛ" (УФА). ПРЯМАЯ ТРАНСЛЯЦИЯ
19.45 Д/Ф "СУПЕРСЕРИЯ 72" 6+
21.25 БАСКЕТБОЛ. ЕДИНАЯ ЛИГА ВТБ. "ПАРИ НИЖНИЙ НОВГОРОД"-"РУНА" (МОСКВА). ПРЯМАЯ ТРАНСЛЯЦИЯ
00.25 ФУТБОЛ. ЧЕМПИОНАТ ГЕРМАНИИ. "ВОЛЬФСБУРГ"-"БАВАРИЯ". ПРЯМАЯ ТРАНСЛЯЦИЯ
03.15 МАТЧ! ПАРАД 16+
03.35 ДЗЮДО. FONBET КУБОК РОССИИ. ТРАНСЛЯЦИЯ ИЗ НИЖНЕГО НОВГОРОДА 12+
05.55 НОВОСТИ 0+
06.00 ФУТБОЛ. ЧЕМПИОНАТ ГЕРМАНИИ. "ВЕРДЕР"-"ЛЕЙПЦИГ" 6+

Звезда

05.10 Т/С "СМЕРТЬ ШПИОНАМ. ЛИСЬЯ НОРА" 16+
07.00 СЕГОДНЯ УТРОМ 12+
09.00, 13.00 НОВОСТИ ДНЯ 16+
09.15, 21.00 ОТКРЫТЫЙ ЭФИР 16+
11.00 Т/С "ЩИТ И МЕЧ" 12+
13.40, 03.30 Т/С "СМЕРТЬ ШПИОНАМ. УДАРНАЯ ВОЛНА" 16+
18.00 Д/Ф "РУССКАЯ АРКТИКА. СЕВЕРНЫЙ ПУТЬ" 16+
18.50 СПЕЦИАЛЬНЫЙ РЕПОРТАЖ 16+
19.00 ВОЕННЫЕ НОВОСТИ 16+
19.05 ПО ГОРЯЧИМ СЛЕДАМ 16+
20.10 Д/Ф "СЕКРЕТНЫЕ МАТЕРИАЛЫ" 16+
22.45 МЕЖДУ ТЕМ 12+
23.15 Т/С "20 ДЕКАБРЯ" 12+
01.45 Д/Ф "ОСОБЫЙ ОТДЕЛ. КОНТРРАЗВЕДКА" 12+
02.30 Д/Ф "ЛЕОНИД ИВАНОВ. ПРАВДА О "СМЕРШ" 16+

ТВ3

06.00, 09.15 УТРЕННИЕ ГАДАНИЯ 16+
06.15, 05.45 МУЛЬТФИЛЬМЫ 0+
08.15, 08.45, 17.15, 17.45, 18.15, 19.00 Т/С "СЛЕПАЯ" 16+
09.30, 10.00, 10.45, 15.30, 16.15, 16.45 Т/С "ГАДАЛКА" 16+
11.15, 11.50 Т/С "ЗНАКИ СУДЬБЫ" 16+
12.20 ГОРОСКОП ОТ ВАСИЛИСЫ ВОЛОДИНОЙ 16+
12.25 МИСТИЧЕСКИЕ ИСТОРИИ 16+
13.30, 14.00 ОХОТНИКИ ЗА ПРИВИДЕНИЯМИ 16+
14.30 КАДОНИ ШОУ 16+
19.30, 20.30, 21.45, 23.00 Т/С "ЛЕСНИК. СВОЯ ЗЕМЛЯ" 16+
00.00 Х/Ф "ГОСТЬ" 18+
01.45, 02.30, 03.15, 04.00, 04.45 Т/С "ЧТО И ТРЕБОВАЛОСЬ ДОКАЗАТЬ" 16+

5 канал

05.00, 09.00, 13.00, 17.00 ИЗВЕСТИЯ 16+
05.25, 06.05, 06.50, 07.35 Т/С "ПОСЛЕДНИЙ ДЕНЬ" 16+
08.25, 09.30, 10.05, 11.05, 12.05 Т/С "БОЕВАЯ ЕДИНИЧКА" 16+
08.55 ЗНАНИЕ-СИЛА 0+
13.30, 14.20, 15.15, 16.10 Т/С "ЗАСТАВА" 16+
17.30, 18.20, 19.10, 19.45, 20.40, 02.45, 03.20 Т/С "СЛЕД" 16+
21.25, 00.30 Т/С "ВЕЛИКОЛЕПНАЯ ПЯТЁРКА-6" 16+
22.20, 23.10 Т/С "ВЕЛИКОЛЕПНАЯ ПЯТЁРКА-3" 16+
00.00 ИЗВЕСТИЯ. ИТОГОВЫЙ ВЫПУСК 16+
01.20, 02.05 Т/С "ВЕЛИКОЛЕПНАЯ ПЯТЁРКА-4" 16+
03.55 Т/С "ПРОКУРОРСКАЯ ПРОВЕРКА" 16+
04.45 Х/Ф "КРИМИНАЛЬНОЕ НАСЛЕДСТВО" 16+

Четверг 21 декабря 2023

Первый

05.00 ДОБРОЕ УТРО 0+
09.00, 11.00, 14.00, 17.00, 03.00 НОВОСТИ
09.05 АНТИФЕЙК 16+
09.45 ЖИТЬ ЗДОРОВО! 16+
10.35, 11.20, 14.15, 19.00, 22.45 ИНФОРМАЦИОННЫЙ КАНАЛ 16+
17.15 ДАВАЙ ПОЖЕНИМСЯ! 16+
18.05 МУЖСКОЕ / ЖЕНСКОЕ 16+
19.55 КУКЛЫ НАСЛЕДНИКА ТУТТИ 16+
21.00 ВРЕМЯ
21.45 Т/С "ИЩЕЙКА" 16+
00.10, 00.55, 01.35, 02.25, 03.05, 03.20 ПОДКАСТ.ЛАБ 16+

Россия

05.00, 09.30 УТРО РОССИИ 12+
09.00, 14.30, 21.05 МЕСТНОЕ ВРЕМЯ. ВЕСТИ-УРАЛ
09.55 О САМОМ ГЛАВНОМ 12+
11.00, 14.00, 16.00, 20.00 ВЕСТИ
11.30, 17.30 60 МИНУТ 12+
14.55 НАШИ 12+
16.30 МАЛАХОВ 16+
21.20 Т/С "ТАЙНЫ СЛЕДСТВИЯ-23" 16+
23.30 ВЕЧЕР С ВЛАДИМИРОМ СОЛОВЬЁВЫМ 12+
02.05 Т/С "СКЛИФОСОВСКИЙ" 16+
04.00 Т/С "МОРОЗОВА" 16+

НТВ

04.50 Т/С "УЛИЦЫ РАЗБИТЫХ ФОНАРЕЙ" 16+
06.30 УТРО. САМОЕ ЛУЧШЕЕ 16+
08.00, 10.00, 13.00, 16.00, 19.00, 23.35 СЕГОДНЯ
08.25, 10.35 Т/С "ПЁС" 16+
13.25 ЧРЕЗВЫЧАЙНОЕ ПРОИСШЕСТВИЕ 16+
14.00 МЕСТО ВСТРЕЧИ 16+
16.45 ЗА ГРАНЬЮ 16+
17.50 ДНК 16+
20.00 Т/С "ЛИХАЧ" 16+
22.10, 00.00 Т/С "БИМ" 16+
00.50 ПОЗДНЯКОВ 16+
01.00 МЫ И НАУКА. НАУКА И МЫ 12+
01.55 Т/С "АДВОКАТ" 16+

ТВЦ Урал

06.00 НАСТРОЕНИЕ 12+
08.10 ДОКТОР И... 16+
08.45 Т/С "БЕРЁЗОВАЯ РОЩА" 12+
10.35, 04.40 АКТЁРСКИЕ ДРАМЫ. Я СМЕРТИ ТЕБЯ НЕ ОТДАМ 16+
11.30, 14.30, 17.50, 22.00, 00.00 СОБЫТИЯ 16+
11.50 Т/С "АБОНЕМЕНТ НА РАССЛЕДОВАНИЕ" 12+
13.40, 05.20 МОЙ ГЕРОЙ. АНДРЕЙ БУТИН 12+
14.50 ГОРОД НОВОСТЕЙ 16+
15.00, 02.45 Х/Ф "ЗОЛОТАЯ КРОВЬ. ЧЁРТОВ КИСТЕНЬ" 12+
17.00 Д/Ф "ГИПНОЗ И ВЛАСТЬ" 16+
18.10 Х/Ф "ОБЪЯВЛЕН МЁРТВЫМ" 16+
22.40 10 САМЫХ... СМЕРТЕЛЬНАЯ РАЗЛУКА 16+
23.10 АКТЁРСКИЕ ДРАМЫ. В ПЛЕНУ АЗАРТА 16+
00.30 ПЕТРОВКА, 38 16+
00.45 Д/Ф "НЕИЗВЕСТНЫЙ СТАЛИН" 16+
01.25 Д/Ф "СПИСОК БРЕЖНЕВА" 16+
02.05 Д/Ф "ОПЕРАЦИЯ "ПРОМЫВАНИЕ МОЗГОВ" 12+
04.15 Х/Ф "БЕЛОЕ СОЛНЦЕ ПУСТЫНИ" 12+

REN-TV

05.00, 18.00, 03.35 САМЫЕ ШОКИРУЮЩИЕ ГИПОТЕЗЫ 16+
06.00 С БОДРЫМ УТРОМ! 16+
08.30, 12.30, 16.30, 19.30, 23.00 НОВОСТИ 16+
09.00 ДОКУМЕНТАЛЬНЫЙ СПЕЦПРОЕКТ 16+
10.00 ЗАСЕКРЕЧЕННЫЕ СПИСКИ 16+
11.00 КАК УСТРОЕН МИР С ТИМОФЕЕМ БАЖЕНОВЫМ 16+
12.00, 16.00, 19.00 ИНФОРМАЦИОННАЯ ПРОГРАММА 112 16+
13.00, 23.30 ЗАГАДКИ ЧЕЛОВЕЧЕСТВА 16+
14.00 НЕВЕРОЯТНО ИНТЕРЕСНЫЕ ИСТОРИИ 16+
15.00 НЕИЗВЕСТНАЯ ИСТОРИЯ 16+
17.00, 04.25 ТАЙНЫ ЧАПМАН 16+
20.00 Х/Ф "ГЕНИАЛЬНОЕ ОГРАБЛЕНИЕ" 16+
22.10 СМОТРЕТЬ ВСЕМ! 16+
00.30 Х/Ф "ВОЛК С УОЛЛ-СТРИТ" 18+

Обл.ТВ

05.00, 08.00, 13.00, 22.30, 01.50, 03.30 СОБЫТИЯ 16+
05.30, 09.00, 21.30, 00.00 НОВОСТИ ТАУ "9 1/2". 16+
06.30 СВЕРДЛОВСКОЕ УТРО 12+
07.30, 14.00, 14.30, 18.00, 23.30, 02.30, 03.00, 04.30 ВСЕ ГОВОРЯТ ОБ ЭТОМ 16+
07.55, 09.55, 11.55, 13.55, 15.55, 17.55 ПОГОДА НА ОТВ 6+
08.30, 13.30, 23.00, 02.20, 04.00, 04.10 СОБЫТИЯ. АКЦЕНТ 16+
08.40, 13.40, 18.30, 23.10, 04.20 ИЗВЕСТИЯ 16+
10.00 Т/С "РАСПЛАТА" 12+
12.00 НОВОСТИ ТАУ "9 1/2". ИТОГИ НЕДЕЛИ 16+
15.00 Д/Ф "ОРЕНА ВЕЛИКОЙ ПОБЕДЫ" 6+
16.00 Х/Ф "ПОДМЕНА В ОДИН МИГ" 16+
17.45 НОВОСТИ. БИЗНЕС СЕГОДНЯ 16+
18.40 КХЛ. РЕГУЛЯРНЫЙ ЧЕМПИОНАТ. "АВТОМОБИЛИСТ" (ЕКАТЕРИНБУРГ) - "АК БАРС" (КАЗАНЬ). ПРЯМАЯ ТРАНСЛЯЦИЯ 16+
01.00 Д/С "БОЛЬШЕ, ЧЕМ ЛЮБОВЬ" 12+

Домашний

06.30, 06.05 ПО ДЕЛАМ НЕСОВЕРШЕННОЛЕТНИХ 16+
06.55 ДАВАЙ РАЗВЕДЁМСЯ! 16+
07.50 ТЕСТ НА ОТЦОВСТВО 16+
10.00, 23.20 Т/С "ПОНЯТЬ. ПРОСТИТЬ" 16+
11.05, 00.20 Т/С "ПОРЧА" 16+
12.10, 01.20 Т/С "ЗНАХАРКА" 16+
12.45, 01.45 Т/С "ВЕРНУ ЛЮБИМОГО" 16+
13.20, 02.15 Т/С "ГОЛОСА УШЕДШИХ ДУШ" 16+
13.55 НОВЫЙ ГОД ПО-ДОМАШНЕМУ 16+
14.25 Х/Ф "СЧАСТЬЕ МЕНЯ НАЙДЁТ" 16+
19.00 Х/Ф "КРАСОТА НЕБЕСНАЯ" 16+
02.40 Х/Ф "СТАРУШКИ В БЕГАХ" 16+
06.00 6 КАДРОВ 16+

Культура

06.30 ПЕШКОМ... 16+
07.05 ВСЕВОЛОД ШИЛОВСКИЙ. ВСПОМИНАЯ СТАРЫЙ МХАТ... 16+
07.35, 14.50 Д/Ф "БЛЕСК И СЛАВА ДРЕВНЕГО РИМА". "КОЛИЗЕЙ-ПОЛИТИЧЕСКАЯ АРЕНА ИМПЕРАТОРОВ" 16+
08.30 ЖИЗНЬ И СУДЬБА 16+
08.50, 22.15 Х/Ф "КЛУБ САМОУБИЙЦ, ИЛИ ПРИКЛЮЧЕНИЯ ТИТУЛОВАННОЙ ОСОБЫ" 0+
10.00, 12.30, 17.00, 19.30 НОВОСТИ КУЛЬТУРЫ 16+
10.15 НАБЛЮДАТЕЛЬ 16+
11.10, 00.55 XX ВЕК. "СТРАНИЦЫ ДНЕВНИКА. ИСКУССТВО ЕВГЕНИЯ НЕСТЕРЕНКО" 16+
12.45 НОВОСТИ. ПОДРОБНО. ТЕАТР 16+
13.00, 13.20, 13.40, 23.55, 00.15, 00.35 Т/С "ПОРУС" 16+
14.05 АБСОЛЮТНЫЙ СЛУХ 16+
15.40 2 ВЕРНИК 2. МАРИЯ ФОМИНА И ВЛАД КОНОПЛЕВ 16+
16.25 Х/Ф "ГРОБ ГОСПОДЕНЬ" 16+
17.15 МОЯ ЛЮБОВЬ-РОССИЯ! ВЕДУЩИЙ ПЬЕР-КРИСТИАН БРОШЕ. "БОРТНИЧЕСТВО В БАШКИРИИ" 16+
17.45 Д/Ф "РОЖДЕНИЕ РУССКОЙ ОПЕРЫ" 16+
18.15 Д/Ф "РУССКИЙ БАЛЕТ В СЕРБИИ. ТАМАРА ПОЛОНСКАЯ" 16+
19.00 УРОКИ РУССКОГО. ЧТЕНИЕ. А.ТОЛСТОЙ. "НА ОСТРОВЕ ХАЛКИ" 16+
19.45 ГЛАВНАЯ РОЛЬ 16+
20.05 ПРАВИЛА ЖИЗНИ 16+
20.30 СПОКОЙНОЙ НОЧИ, МАЛЫШИ!
20.45 Х/Ф "РАБА ЛЮБВИ". ГОСПОДА, ЭТО ОШИБКА!" 16+
21.30 ЭНИГМА. МИКАЭЛА ПИТТАЛУГА 16+
23.20 Д/Ф "ИСТОРИЯ РУССКИХ БРАКОВ" 16+
02.00 Д/Ф "АНТОН МАКАРЕНКО. СОПРОТИВЛЕНИЕ ЛИЧНОСТИ" 16+

ТНТ

07.00, 08.00 ОДНАЖДЫ В РОССИИ. СПЕЦДАЙДЖЕСТЫ 2023 16+
09.00, 09.30, 10.00, 10.30, 11.00, 11.30, 12.00, 12.30, 13.00, 13.30, 14.00, 14.30, 15.00, 15.30, 16.00, 16.30, 17.00, 17.30, 18.00, 18.30, 19.00 Т/С "САШАТАНЯ" 16+
19.30, 20.00, 20.30 Т/С "БУКИНЫ" 16+
21.00, 21.30 Т/С "ДЕВУШКИ С МАКАРОВЫМ" 16+
22.00 ОДНАЖДЫ В РОССИИ 16+
23.00 Х/Ф "КРАСНАЯ ШАПОЧКА" 12+
00.55, 01.50 ИМПРОВИЗАЦИЯ. КОМАНДЫ 16+
02.35, 03.25, 04.10 ШОУ "СТУДИЯ СОЮЗ" 16+
05.00, 05.50, 06.40 ИМПРОВИЗАЦИЯ 16+

СТС

06.00 ЕРАЛАШ 6+
06.30, 05.20 МУЛЬТФИЛЬМЫ 0+
08.00, 19.00, 20.00 Х/Ф "ПЛАКСА" 16+
10.00 Х/Ф "ГОЛОДНЫЕ ИГРЫ. И ВСПЫХНЕТ ПЛАМЯ" 12+
12.55 Т/С "ГАЛЯ, У НАС ОТМЕНА!" 16+
21.00 Х/Ф "ГОЛОДНЫЕ ИГРЫ. СОЙКА-ПЕРЕСМЕШНИЦА. ЧАСТЬ I" 12+
23.25 Х/Ф "ПОСЛЕ. ДОЛГО И СЧАСТЛИВО" 16+
01.20 СУПЕРНИНДЗЯ 16+
02.25 Х/Ф "РЕГБИ" 16+
04.40 6 КАДРОВ 16+
05.00 М/Ф "КАНИКУЛЫ БОНИФАЦИЯ" 16+
05.50 ЕРАЛАШ 0+

МАТЧ ТВ

08.00 СПОРТИВНЫЙ ВЕК 12+
08.30 ВИД СВЕРХУ 12+
09.00, 11.30, 15.55, 18.50 НОВОСТИ
09.05, 16.30, 23.50 ВСЕ НА МАТЧ! 12+
11.35, 14.10, 05.35 СПЕЦИАЛЬНЫЙ РЕПОРТАЖ 12+
11.55 ЛУЧШИЕ ИЗ ЛУЧШИХ 12+
12.55 СМЕШАННЫЕ ЕДИНОБОРСТВА. UFC. ДАНИЭЛЬ КОРМЬЕ ПРОТИВ СТИПЕ МИОЧИЧА. ТРАНСЛЯЦИЯ ИЗ США 16+
14.30 ЕСТЬ ТЕМА! 12+
16.00 БОЛЬШОЙ ХОККЕЙ 12+
17.30 Д/Ф "ЦАРИЦА ТАМАРА. БЫКОВА" 12+
19.00 ТЕННИС. МИРОВАЯ ЛИГА. ПРЯМАЯ ТРАНСЛЯЦИЯ ИЗ ОАЭ
21.25 ХОККЕЙ. ФОНБЕТ ЧЕМПИОНАТ КХЛ. СКА (САНКТ-ПЕТЕРБУРГ)-ЦСКА. ПРЯМАЯ ТРАНСЛЯЦИЯ
01.10 ФУТБОЛ. КУБОК ПОРТУГАЛЬСКОЙ ЛИГИ. "БЕНФИКА"-АВС. ПРЯМАЯ ТРАНСЛЯЦИЯ
03.15 МАТЧ! ПАРАД 16+
03.35 ВОЛЕЙБОЛ. ЧЕМПИОНАТ РОССИИ. PARI СУПЕРЛИГА. МУЖЧИНЫ. "ЗЕНИТ" (САНКТ-ПЕТЕРБУРГ)-"КУЗБАСС" (КЕМЕРОВО) 6+
05.55 НОВОСТИ 0+
06.00 ВЫ ЭТО ВИДЕЛИ 12+
07.00 ФУТБОЛ. ЖУРНАЛ ЛИГИ ЧЕМПИОНОВ 6+

Звезда

05.10 Т/С "СМЕРТЬ ШПИОНАМ. УДАРНАЯ ВОЛНА" 16+
07.10 СЕГОДНЯ УТРОМ 12+
09.00, 13.00 НОВОСТИ ДНЯ 16+
09.15, 21.00 ОТКРЫТЫЙ ЭФИР 16+
11.00 Т/С "ЩИТ И МЕЧ" 12+
12.45, 19.05 ПО ГОРЯЧИМ СЛЕДАМ 16+
13.55 Х/Ф "БЕЗ ПРАВА НА ОШИБКУ" 16+
15.55 Х/Ф "БУДУ ПОМНИТЬ" 16+
18.00 Д/Ф "РУССКАЯ АРКТИКА. СЕВЕРНЫЙ ПУТЬ" 16+
18.50 СПЕЦИАЛЬНЫЙ РЕПОРТАЖ 16+
19.00 ВОЕННЫЕ НОВОСТИ 16+
20.10 КОД ДОСТУПА 12+
22.45 МЕЖДУ ТЕМ 12+
23.15 Т/С "20 ДЕКАБРЯ" 12+
01.45 Д/Ф "ЗВЕЗДНЫЕ ВОЙНЫ ВЛАДИМИРА ЧЕЛОМЕЯ" 12+
02.30 Д/Ф "ЗАФРОНТОВЫЕ РАЗВЕДЧИКИ" 16+
03.10 Д/Ф "ХРОНИКА ПОБЕДЫ" 16+
03.35 Х/Ф "ПРИКАЗ" 12+

ТВ3

06.00, 09.15 УТРЕННИЕ ГАДАНИЯ 16+
06.15, 05.45 МУЛЬТФИЛЬМЫ 0+
08.15, 08.45, 17.15, 17.45, 18.15, 19.00 Т/С "СЛЕПАЯ" 16+
09.30, 10.00, 10.45, 15.30, 16.15, 16.45 Т/С "ГАДАЛКА" 16+
11.15, 11.50 Т/С "ЗНАКИ СУДЬБЫ" 16+
12.20 ГОРОСКОП ОТ ВАСИЛИСЫ ВОЛОДИНОЙ 16+
12.25, 05.00 МИСТИЧЕСКИЕ ИСТОРИИ 16+
13.30, 14.00 ОХОТНИКИ ЗА ПРИВИДЕНИЯМИ 16+
14.30 КАДОНИ ШОУ 16+
19.30, 20.30, 21.45, 23.00 Т/С "ЛЕСНИК. СВОЯ ЗЕМЛЯ" 16+
00.00 ПОСЛЕДНИЙ ГЕРОЙ 16+
01.30 ЭКСТРА ТАКСИ 16+
02.00, 02.45, 03.30, 04.15 СКАЖИ МНЕ ПРАВДУ 16+

5 канал

05.00, 09.00, 13.00, 17.00 ИЗВЕСТИЯ 16+
05.25, 05.55, 06.40, 07.35 Х/Ф "КРИМИНАЛЬНОЕ НАСЛЕДСТВО" 16+
08.35 ДЕНЬ АНГЕЛА 0+
09.30, 10.20, 11.15, 12.10, 13.30, 14.20, 15.15, 16.10 Т/С "ЗАСТАВА" 16+
17.30, 18.20, 19.10, 19.45, 20.40, 02.45, 03.20 Т/С "СЛЕД" 16+
21.25, 00.30 Т/С "ВЕЛИКОЛЕПНАЯ ПЯТЁРКА-6" 16+
22.20, 23.10 Т/С "ВЕЛИКОЛЕПНАЯ ПЯТЁРКА-3" 16+
00.00 ИЗВЕСТИЯ. ИТОГОВЫЙ ВЫПУСК 16+
01.20, 02.05 Т/С "ВЕЛИКОЛЕПНАЯ ПЯТЁРКА-4" 16+
04.00 Т/С "ПРОКУРОРСКАЯ ПРОВЕРКА" 16+

Пятница 22 декабря 2023

Первый

05.00 ДОБРОЕ УТРО 0+
09.00, 11.00, 14.00, 16.20 НОВОСТИ
09.05 АНТИФЕЙК 16+
09.45 ЖИТЬ ЗДОРОВО! 16+
10.35, 11.20, 14.25, 20.10 ИНФОРМАЦИОННЫЙ КАНАЛ 16+
15.30 ДАВАЙ ПОЖЕНИМСЯ! 16+
16.45 МУЖСКОЕ / ЖЕНСКОЕ 16+
17.25 ЧЕЛОВЕК И ЗАКОН 16+
18.30 ВЕЧЕРНИЕ НОВОСТИ
19.15 ГОРЯЧИЙ ЛЕД. ЧЕМПИОНАТ РОССИИ ПО ФИГУРНОМУ КАТАНИЮ 2024 Г. МУЖЧИНЫ. ПРОИЗВОЛЬНАЯ ПРОГРАММА 0+
21.00 ВРЕМЯ
21.45 ФАНТАСТИКА. СЛЕДУЮЩИЙ УРОВЕНЬ 12+
23.40 МАТАДОР. ДАМЫ И ГОСПОДА-ЛЕННИ БРЮС 18+
00.40, 01.25, 02.10, 02.55, 03.40, 04.30, 05.15 ПОДКАСТ.ЛАБ 16+

Россия

05.00, 09.30 УТРО РОССИИ 12+
09.00, 14.30, 21.15 МЕСТНОЕ ВРЕМЯ. ВЕСТИ-УРАЛ
09.55 О САМОМ ГЛАВНОМ 12+
11.00, 14.00, 16.00, 20.00 ВЕСТИ
11.30, 17.30 60 МИНУТ 12+
14.55 СУДЬБА ЧЕЛОВЕКА С БОРИСОМ КОРЧЕВНИКОВЫМ 12+
16.30 ПРЯМОЙ ЭФИР 16+
21.30 МУЗЫКАЛЬНОЕ ГРАНД-ШОУ "ДУЭТЫ" 12+
23.55 ШОУ БОЛЬШОЙ СТРАНЫ 12+
01.00 Х/Ф "РОДНАЯ КРОВЬ" 12+

НТВ

04.50 Т/С "УЛИЦЫ РАЗБИТЫХ ФОНАРЕЙ" 16+
06.30 УТРО. САМОЕ ЛУЧШЕЕ 16+
08.00, 10.00, 13.00, 16.00, 19.00 СЕГОДНЯ
08.25 МОИ УНИВЕРСИТЕТЫ. БУДУЩЕЕ ЗА НАСТОЯЩИМ 6+
09.25, 10.35 Т/С "ПЁС" 16+
13.25 ЧРЕЗВЫЧАЙНОЕ ПРОИСШЕСТВИЕ 16+
14.00 МЕСТО ВСТРЕЧИ 16+
16.50 ДНК 16+
17.55 ЖДИ МЕНЯ 12+
20.00 Т/С "ЛИХАЧ" 16+
22.10 Т/С "БИМ" 16+
00.00 СВОЯ ПРАВДА 16+
01.50 КВАРТИРНЫЙ ВОПРОС 0+
02.40 Т/С "АДВОКАТ" 16+

ТВЦ Урал

06.00 НАСТРОЕНИЕ 12+
08.20, 11.50 Х/Ф "КАССИРШИ" 12+
11.30, 14.30, 17.50 СОБЫТИЯ 16+
12.35, 15.05 Х/Ф "НЕ ПРИХОДИ КО МНЕ ВО СНЕ" 16+
14.50 ГОРОД НОВОСТЕЙ 16+
17.00 АКТЁРСКИЕ ДРАМЫ. ОТПРАВИТЬ СЕРДЦЕ В НОКАУТ 16+
18.10 Х/Ф "УСКОЛЬЗАЮЩАЯ ЖИЗНЬ" 12+
20.00 Т/С "ВОСЕМЬ БУСИН НА ТОНКОЙ НИТОЧКЕ" 12+
22.00 В ЦЕНТРЕ СОБЫТИЙ 12+
23.00 ХОРОШИЕ ПЕСНИ 12+
00.30 Х/Ф "ТРЕМБИТА" 6+
02.00 ПЕТРОВКА, 38 16+
02.15 Х/Ф "ЗОРРО" 6+
04.10 Д/Ф "РОБЕР ОССЕЙН. ЖЕСТОКИЙ РОМАНТИК" 16+
04.50 10 САМЫХ... СМЕРТЕЛЬНАЯ РАЗЛУКА 16+

REN-TV

05.00, 18.00, 03.20 САМЫЕ ШОКИРУЮЩИЕ ГИПОТЕЗЫ 16+
06.00 С БОДРЫМ УТРОМ! 16+
08.30, 12.30, 16.30, 19.30 НОВОСТИ 16+
09.00 ДОКУМЕНТАЛЬНЫЙ СПЕЦПРОЕКТ 16+
10.00, 15.00 ЗАСЕКРЕЧЕННЫЕ СПИСКИ 16+
11.00 КАК УСТРОЕН МИР С ТИМОФЕЕМ БАЖЕНОВЫМ 16+
12.00, 16.00, 19.00 ИНФОРМАЦИОННАЯ ПРОГРАММА 112 16+
13.00 ЗАГАДКИ ЧЕЛОВЕЧЕСТВА 16+
14.00 НЕВЕРОЯТНО ИНТЕРЕСНЫЕ ИСТОРИИ 16+
17.00 ГЛАВНЫЕ ТАЙНЫ МИРА 16+
20.00 Х/Ф "И ГРЯНУЛ ШТОРМ" 16+
22.15 Х/Ф "МОРЕ СОБЛАЗНА" 16+
00.20 Х/Ф "ЗВЕРИНАЯ ЯРОСТЬ" 18+
02.05 Х/Ф "СТРАНА ЧУДЕС ВИЛЛИ" 18+

Обл.ТВ

05.00, 08.00, 13.00, 22.30, 01.50, 03.30 СОБЫТИЯ 16+
05.30, 09.00, 21.30, 00.00 НОВОСТИ ТАУ "9 1/2" 16+
06.30 СВЕРДЛОВСКОЕ УТРО 12+
07.30 ОТПУСК НЕПОДАЛЁКУ 12+
07.55, 09.55, 11.55, 13.55, 15.55, 17.55 ПОГОДА НА ОТВ 6+
08.30, 13.30, 23.00, 02.20, 04.00, 04.10 СОБЫТИЯ. АКЦЕНТ 16+
08.40, 13.40, 18.45, 23.10, 04.20 ИЗВЕСТИЯ 16+
10.00 Х/Ф "МАМИНА ЛЮБОВЬ" 12+
12.00 НОВОСТИ ТАУ "9 1/2". ИТОГИ НЕДЕЛИ 16+
14.00, 14.30, 18.00, 23.30, 02.30, 03.00, 04.30 ВСЕ ГОВОРЯТ ОБ ЭТОМ 16+
15.00 Д/Ф "ЭНЕРГИЯ ВЕЛИКОЙ ПОБЕДЫ" 12+
16.00 Х/Ф "ЧЕГО ХОТЯТ МУЖЧИНЫ" 16+
18.30 НОВОСТИ ТМК 16+
19.00 ФОНБЕТ. ЧЕМПИОНАТ РОССИИ. ПРЕМЬЕР-ЛИГА. "УГМК" (ЕКАТЕРИНБУРГ) - "ДИНАМО Н" (НОВОСИБИРСК). ПРЯМАЯ ТРАНСЛЯЦИЯ 16+
01.00 Д/С "БОЛЬШЕ, ЧЕМ ЛЮБОВЬ" 12+

Домашний

06.30, 05.15 ПО ДЕЛАМ НЕСОВЕРШЕННОЛЕТНИХ 16+
06.55, 04.20 ДАВАЙ РАЗВЕДЁМСЯ! 16+
07.50, 02.40 ТЕСТ НА ОТЦОВСТВО 16+
10.00, 23.20 Т/С "ПОНЯТЬ. ПРОСТИТЬ" 16+
11.05, 00.25 Т/С "ПОРЧА" 16+
12.15, 01.20 Т/С "ЗНАХАРКА" 16+
12.50, 01.45 Т/С "ВЕРНУ ЛЮБИМОГО" 16+
13.25, 02.15 Т/С "ГОЛОСА УШЕДШИХ ДУШ" 16+
14.00 НОВЫЙ ГОД ПО-ДОМАШНЕМУ 16+
14.30 Х/Ф "НАСЛЕДСТВО" 16+
19.00 Х/Ф "ПОКА ВСЕ ДОМА" 16+
05.10 6 КАДРОВ 16+
05.40 Д/Ф "МОСКВИЧКИ" 16+

Культура

06.30 ПЕШКОМ... 16+
07.05 ВСЕВОЛОД ШИЛОВСКИЙ. ВСПОМИНАЯ СТАРЫЙ МХАТ... 16+
07.35, 14.50 Д/Ф "БЛЕСК И СЛАВА ДРЕВНЕГО РИМА". "ПОМПЕИ-РУИНЫ ИМПЕРИИ" 16+
08.30 ЖИЗНЬ И СУДЬБА 16+
08.50, 22.15 Х/Ф "КЛУБ САМОУБИЙЦ, ИЛИ ПРИКЛЮЧЕНИЯ ТИТУЛОВАННОЙ ОСОБЫ" 0+
10.00, 12.30, 17.00, 19.30 НОВОСТИ КУЛЬТУРЫ 16+
10.20 XX ВЕК. "ТРИДЦАТЬ ЛЕТ СПУСТЯ В БДТ" 16+
12.15 Д/Ф "ПЕРВЫЕ В МИРЕ". "ПЕТЛЯ ПЕТРА НЕСТЕРОВА" 16+
12.45 Д/Ф "ЗАБЫТОЕ РЕМЕСЛО". "МЕЛЬНИК" 16+
13.00, 13.20, 13.40 Т/С "ПОРУС" 16+
14.05 БОЛЬШЕ, ЧЕМ ЛЮБОВЬ 16+
15.45 ЭНИГМА. МИКАЭЛА ПИТТАЛУГА 16+
16.30 Х/Ф "СИРИЯ. ПО СТОПАМ АПОСТОЛА ПАВЛА" 16+
17.15 ПИСЬМА ИЗ ПРОВИНЦИИ 16+
17.45 Д/Ф "РОЖДЕНИЕ РУССКОЙ ОПЕРЫ" 16+
18.15 БИЛЕТ В БОЛЬШОЙ 16+
19.00 УРОКИ РУССКОГО. ЧТЕНИЕ. И.БУНИН. "ВОРОН" 16+
19.45 ВСЕРОССИЙСКИЙ ОТКРЫТЫЙ ТЕЛЕВИЗИОННЫЙ КОНКУРС ЮНЫХ ТАЛАНТОВ "СИНЯЯ ПТИЦА" 16+
20.50 Д/Ф "НИЖНИЙ НОВГОРОД. УСАДЬБА РУКАВИШНИКОВЫХ" 16+
21.20 ЛИНИЯ ЖИЗНИ 16+
23.25 2 ВЕРНИК 2. СВЕТЛАНА ПРОСКУРИНА 16+
00.15 Х/Ф "СЕМЬЯ ГОДА" 16+
01.50 ИСКАТЕЛИ. "В ПОИСКАХ ПОДЗЕМНОГО ГОРОДА" 16+
02.35 М/Ф "ЧТО ТАМ, ПОД МАСКОЙ?" 16+

ТНТ

07.00, 08.00 ОДНАЖДЫ В РОССИИ. СПЕЦДАЙДЖЕСТЫ 2023 16+
09.00, 09.30, 10.00, 10.30, 11.00, 11.30, 12.00, 12.30, 13.00, 13.30, 14.00, 14.30, 15.00, 15.30 Т/С "ИНТЕРНЫ" 16+
16.00, 17.00, 18.00, 19.00 Т/С "ПОЛИЦЕЙСКИЙ С РУБЛЕВКИ" 16+
20.00, 21.00, 22.00 КОМЕДИ КЛАБ 16+
23.00, 23.30, 00.00, 00.30 Т/С "БОРОДАЧ" 16+
01.00, 01.55 ИМПРОВИЗАЦИЯ. КОМАНДЫ 16+
02.45, 03.30, 04.20 ШОУ "СТУДИЯ СОЮЗ" 16+
05.05, 05.55, 06.40 ИМПРОВИЗАЦИЯ 16+

СТС

06.00, 05.50 ЕРАЛАШ 0+
06.30, 05.10 МУЛЬТФИЛЬМЫ 0+
08.00 Х/Ф "ПЛАКСА" 16+
10.05 Х/Ф "ГОЛОДНЫЕ ИГРЫ. СОЙКА-ПЕРЕСМЕШНИЦА. ЧАСТЬ I" 12+
12.25 УРАЛЬСКИЕ УМЕЛЬЦЫ 16+
13.25 УРАЛЬСКИЕ ПЕЛЬМЕНИ. СМЕХBOOK 16+
14.00 ШОУ УРАЛЬСКИЕ ПЕЛЬМЕНИ 16+
23.00 Х/Ф "ОТЧАЯННЫЕ АФЕРИСТКИ" 16+
01.15 Х/Ф "ПОСЛЕ. ДОЛГО И СЧАСТЛИВО" 16+
02.45 Х/Ф "РЕГБИ" 16+

МАТЧ ТВ

08.00 СПОРТИВНЫЙ ВЕК 12+
08.30 БОЛЬШОЙ ХОККЕЙ 12+
09.00, 11.30, 15.55, 22.45 НОВОСТИ
09.05, 16.30, 21.25, 01.20 ВСЕ НА МАТЧ! 12+
11.35, 05.35 НЕБЕСНАЯ ГРАЦИЯ 0+
11.55 ЛУЧШИЕ ИЗ ЛУЧШИХ 12+
12.55 СМЕШАННЫЕ ЕДИНОБОРСТВА. ONE FC. ДЕМЕТРИУС ДЖОНСОН ПРОТИВ АДРИАНО МОРАЕСА. ТРАНСЛЯЦИЯ ИЗ США 16+
14.10 ЛИЦА СТРАНЫ. РУСЛАН ЗАХАРОВ 12+
14.30 ЕСТЬ ТЕМА! 12+
16.00 ЧТО ПО СПОРТУ? ИВАНОВО 12+
17.30 СМЕШАННЫЕ ЕДИНОБОРСТВА. ONE FC. ПРЯМАЯ ТРАНСЛЯЦИЯ ИЗ ТАИЛАНДА
19.00 ТЕННИС. МИРОВАЯ ЛИГА. ПРЯМАЯ ТРАНСЛЯЦИЯ ИЗ ОАЭ
22.50 ФУТБОЛ. КЛУБНЫЙ ЧЕМПИОНАТ МИРА. ФИНАЛ. ПРЯМАЯ ТРАНСЛЯЦИЯ ИЗ САУДОВСКОЙ АРАВИИ
02.10 СМЕШАННЫЕ ЕДИНОБОРСТВА. ONE FC. ТРАНСЛЯЦИЯ ИЗ ТАИЛАНДА 16+
03.35 ГАНДБОЛ. ЧЕМПИОНАТ РОССИИ. OLIMPBET СУПЕРЛИГА. ЖЕНЩИНЫ. "РОСТОВ-ДОН" (РОСТОВ-НА-ДОНУ)-"УНИВЕРСИТЕТ" (ИЖЕВСК) 6+
05.05 ГЕОГРАФИЯ СПОРТА. МАЙКОП 12+
05.55 НОВОСТИ 0+
06.00 БАСКЕТБОЛ. ЕДИНАЯ ЛИГА ВТБ. УНИКС (КАЗАНЬ)-"МИНСК" (БЕЛОРУССИЯ) 6+

Звезда

05.05 Х/Ф "ПРИКАЗ. ПЕРЕЙТИ ГРАНИЦУ" 12+
06.35 Х/Ф "БУДУ ПОМНИТЬ" 16+
09.00, 13.00 НОВОСТИ ДНЯ 16+
09.20 Д/Ф "ПАМЯТЬ" 16+
11.10 Х/Ф "ЭКИПАЖ МАШИНЫ БОЕВОЙ" 12+
12.45 ПО ГОРЯЧИМ СЛЕДАМ 16+
13.55 Т/С "ОБГОНЯЯ ВРЕМЯ" 16+
18.00 Д/Ф "РУССКАЯ АРКТИКА. СЕВЕРНЫЙ ПУТЬ" 16+
19.00 ВОЕННЫЕ НОВОСТИ 16+
19.40 Д/Ф "ЗАГАДКИ ВЕКА С СЕРГЕЕМ МЕДВЕДЕВЫМ". "ОПЕРАЦИЯ "ЗАГОВОР ПОСЛОВ" 12+
20.30 СКРЫТЫЕ УГРОЗЫ 16+
21.20 СПЕЦИАЛЬНЫЙ РЕПОРТАЖ. ЧТО РУССКОМУ СМЕШНО... 16+
22.00 ЗДРАВСТВУЙТЕ, ТОВАРИЩИ! 16+
23.30 МУЗЫКА+ 12+
00.50 Х/Ф "ОБЫКНОВЕННОЕ ЧУДО" 12+
03.10 Д/Ф "ХРОНИКА ПОБЕДЫ" 16+
03.35 Х/Ф "АРМИЯ "ТРЯСОГУЗКИ" 6+

ТВ3

06.00, 09.00 УТРЕННИЕ ГАДАНИЯ 16+
06.15 МУЛЬТФИЛЬМЫ 0+
08.00, 08.30, 17.15, 17.45, 18.15, 19.00 Т/С "СЛЕПАЯ" 16+
09.15 СЕКРЕТЫ ЗДОРОВЬЯ 16+
09.30, 10.00, 10.45, 11.50, 13.30, 14.00 Т/С "ГАДАЛКА" 16+
11.15 НОВЫЙ ДЕНЬ 12+
12.20 ГОРОСКОП ОТ ВАСИЛИСЫ ВОЛОДИНОЙ 16+
12.25, 02.45, 03.30, 04.30, 05.15 МИСТИЧЕСКИЕ ИСТОРИИ 16+
14.30 ВЕРНУВШИЕСЯ 16+
15.30 ЛУЧШИЙ ДРУГ ЧЕЛОВЕКА 16+
16.45 ЭКСТРА ТАКСИ 16+
19.30 Х/Ф "КРАСАВИЦА И ЧУДОВИЩЕ" 16+
21.45 Х/Ф "МИЛЫЙ ДРУГ" 16+
00.00 Х/Ф "ДРУГАЯ" 16+
01.30 Х/Ф "ИЧЧИ" 16+

5 канал

05.00, 09.00, 13.00, 17.00 ИЗВЕСТИЯ 16+
05.25, 06.15, 07.05, 08.00 Т/С "БОЕВАЯ ЕДИНИЧКА" 16+
09.30, 10.40, 11.55, 13.30, 14.35, 15.45 Т/С "КРЕПКАЯ БРОНЯ" 16+
17.30, 18.20, 19.10, 19.45, 20.40, 21.25, 22.20 Т/С "СЛЕД" 16+
23.10 СВЕТСКАЯ ХРОНИКА 16+
00.10, 00.55, 02.25, 03.05 ОНИ ПОТРЯСЛИ МИР 16+
01.45 ОНИ ПОТРЯСЛИ МИР 12+
03.45, 04.25 Т/С "УСЛОВНЫЙ МЕНТ-4" 16+

"Зареченская ярмарка"
№50 (1443) 14 декабря 2023 г.
Телефон отдела новостей:
(34377) 7-25-95

Любить что-то больше, чем жизнь, – значит сделать жизнь чем-то большим, чем она есть.

Суббота 23 декабря 2023

Первый

06.00 ДОБРОЕ УТРО. СУББОТА 12+
09.00 УМНИЦЫ И УМНИКИ 12+
09.45 СЛОВО ПАСТЫРЯ 0+
10.00, 12.00 НОВОСТИ
10.15 К 90-ЛЕТИЮ ГАЛИНЫ ВОЛЧЕК. "ОНИ ЗНАЮТ, ЧТО Я ИХ ЛЮБИЛА" 16+
11.05 ПРОУЮТ 0+
12.20 ПОЕХАЛИ! 12+
13.15 ЮРИЙ НИКУЛИН. ВЕЛИКИЙ МНОГОЛИКИЙ 12+
14.15, 02.35, 03.20, 04.05, 04.50 ПОДКАСТ.ЛАБ 16+
15.05 ГОРЯЧИЙ ЛЕД. ЧЕМПИОНАТ РОССИИ ПО ФИГУРНОМУ КАТАНИЮ 2024 Г. ПАРЫ. ПРОИЗВОЛЬНАЯ ПРОГРАММА. ПРЯМОЙ ЭФИР
16.35 "ЭКСКЛЮЗИВ" С ДМИТРИЕМ БОРИСОВЫМ 16+
17.30 ВЕЧЕРНИЕ НОВОСТИ
17.45 СЕГОДНЯ ВЕЧЕРОМ 16+
19.30 ГОРЯЧИЙ ЛЕД. ЧЕМПИОНАТ РОССИИ ПО ФИГУРНОМУ КАТАНИЮ 2024 Г. ЖЕНЩИНЫ. ПРОИЗВОЛЬНАЯ ПРОГРАММА. ПРЯМОЙ ЭФИР
21.00 ВРЕМЯ
21.30 КЛУБ ВЕСЕЛЫХ И НАХОДЧИВЫХ. ВЫСШАЯ ЛИГА 16+
23.35 Х/Ф "ВИД НА ЖИТЕЛЬСТВО" 16+
01.35 БОКС. БОЙ ЗА ТИТУЛ ЧЕМПИОНА МИРА. ДМИТРИЙ БИВОЛ (РОССИЯ)-ЛИНДОН АРТУР ПРЯМАЯ ТРАНСЛЯЦИЯ ИЗ САУДОВСКОЙ АРАВИИ

Россия

05.00 УТРО РОССИИ. СУББОТА 12+
08.00 МЕСТНОЕ ВРЕМЯ. ВЕСТИ-УРАЛ
08.20 МЕСТНОЕ ВРЕМЯ. СУББОТА
08.35 ПО СЕКРЕТУ ВСЕМУ СВЕТУ 12+
09.00 ФОРМУЛА ЕДЫ 12+
09.25 ПЯТЕРО НА ОДНОГО 12+
10.10 СТО К ОДНОМУ 12+
11.00, 14.00, 17.00, 20.00 ВЕСТИ
11.50 В КРУГУ ДРУЗЕЙ 16+
12.50 ДОКТОР МЯСНИКОВ 12+
14.50 ЮМОР! ЮМОР! ЮМОР!!! 16+
17.50 ПРИВЕТ, АНДРЕЙ! 12+
21.00 Х/Ф "ЧА-ЧА-ЧА" 12+
00.35 Х/Ф "ЛЮБОВЬ С РИСКОМ ДЛЯ ЖИЗНИ" 12+
04.05 Х/Ф "МОЛОДОЖЁНЫ" 16+

НТВ

05.15 Т/С "УЛИЦЫ РАЗБИТЫХ ФОНАРЕЙ" 16+
08.00, 10.00, 16.00 СЕГОДНЯ
08.20 ПОЕДЕМ, ПОЕДИМ! 16+
09.20 ЕДИМ ДОМА 0+
10.20 ГЛАВНАЯ ДОРОГА 16+
11.00 ЖИВАЯ ЕДА С СЕРГЕЕМ МАЛОЗЁМОВЫМ 12+
12.00 КВАРТИРНЫЙ ВОПРОС 0+
13.00 СЕКРЕТ НА МИЛЛИОН. НАСЛЕДНИКИ ЗВЁЗД 16+
15.00 СВОЯ ИГРА 0+
16.20 ЧП. РАССЛЕДОВАНИЕ 16+
17.00 СЛЕДСТВИЕ ВЕЛИ... 16+
19.00 ЦЕНТРАЛЬНОЕ ТЕЛЕВИДЕНИЕ 16+
20.20 СУПЕРСТАР! 16+
00.00 ТЫ НЕ ПОВЕРИШЬ! 16+
01.00 МЕЖДУНАРОДНАЯ ПИЛОРАМА 18+
01.40 ЗАХАР ПРИЛЕПИН. УРОКИ РУССКОГО 12+
02.05 ДАЧНЫЙ ОТВЕТ 0+
03.00 Т/С "АДВОКАТ" 16+

ТВЦ Урал

05.20 Х/Ф "ЖИЛА-БЫЛА ЛЮБОВЬ" 12+
06.50 ПРАВОСЛАВНАЯ ЭНЦИКЛОПЕДИЯ 6+
07.15 СВЯТЫЕ И БЛИЗКИЕ. КСЕНИЯ ПЕТЕРБУРГСКАЯ 16+
07.55 Х/Ф "УСКОЛЬЗАЮЩАЯ ЖИЗНЬ" 12+
09.55 Х/Ф "ОДНАЖДЫ ДВАДЦАТЬ ЛЕТ СПУСТЯ" 12+
11.30, 14.30, 23.20 СОБЫТИЯ 16+
11.45 СМЕШИТЕ МЕНЯ СЕМЕРО 16+
12.50 Д/Ф "МИХАИЛ ЗАДОРНОВ. ТРУДНО ЖИТЬ ЛЕГКО" 12+
13.40, 14.45 Х/Ф "МЕТОД УБОРЩИЦЫ" 12+
17.30 Х/Ф "МЕТОД УБОРЩИЦЫ-2" 12+
21.00 ПОСТСКРИПТУМ 16+
22.05 ПРАВО ЗНАТЬ! 16+
23.30 ТАЙНАЯ КОМНАТА. ЭЛВИС ПРЕСЛИ 16+
00.10 Д/Ф "ЗВЁЗДЫ ПРОТИВ СССР" 16+
00.50 "ЭКСПОРТ БЕЗ ГРАНИЦ". СПЕЦИАЛЬНЫЙ РЕПОРТАЖ 16+
01.20 ХВАТИТ СЛУХОВ! 16+
01.45 Д/Ф "ГИПНОЗ И ВЛАСТЬ" 16+
02.25, 03.05, 03.45 ЖЕНЩИНЫ РАЗВЕДКИ 16+
04.25 Д/Ф "ИГОРЬ СТАРЫГИН. ПОСЛЕДНЯЯ ДУЭЛЬ" 16+
05.10 ПЕТРОВКА, 38 16+

REN-TV

05.00, 04.50 САМЫЕ ШОКИРУЮЩИЕ ГИПОТЕЗЫ 16+
07.00 С БОДРЫМ УТРОМ! 16+
08.30, 12.30, 16.30 НОВОСТИ 16+
09.00 МИНТРАНС 16+
10.00 САМАЯ ПОЛЕЗНАЯ ПРОГРАММА 16+
11.00, 13.00 ВОЕННАЯ ТАЙНА 16+
15.00 СОВБЕЗ 16+
17.00 ДОКУМЕНТАЛЬНЫЙ СПЕЦПРОЕКТ 16+
18.00 ЗАСЕКРЕЧЕННЫЕ СПИСКИ 16+
19.00 Х/Ф "РЭД-2" 12+
21.10 Х/Ф "НАЁМНИК" 16+
23.20 Х/Ф "ВЗРЫВНАЯ БЛОНДИНКА" 18+
01.30 Х/Ф "ТЕМНЫЕ ТАЙНЫ" 18+
03.20 Х/Ф "НА ПРЕДЕЛЕ" 16+

Обл.ТВ

05.00, 08.00, 13.00 СОБЫТИЯ 16+
05.30, 18.00, 03.30, 04.00, 04.30 ВСЕ ГОВОРЯТ ОБ ЭТОМ 16+
06.00, 09.00, 12.00 НОВОСТИ ТАУ "9 1/2" 16+
07.00 Д/Ф "ШИФРЫ НАШЕГО ТЕЛА" 12+
07.55, 09.55, 11.55, 13.55, 17.55, 19.55, 21.55 ПОГОДА НА ОТВ 6+
08.30, 13.30 СОБЫТИЯ. АКЦЕНТ 16+
08.40, 13.40, 18.30, 22.00 ИЗВЕСТИЯ 16+
10.00 ПАТРУЛЬНЫЙ УЧАСТОК. ИТОГИ НЕДЕЛИ 16+
10.30 О ЛИЧНОМ И НАЛИЧНОМ 12+
11.00 Д/Ф "НАШЕСТВИЕ" 16+
14.00, 00.00 Х/Ф "БОЛЬШИЕ НАДЕЖДЫ" 12+
17.35 ПАТРУЛЬНЫЙ УЧАСТОК. ИНТЕРВЬЮ 16+
19.00, 23.00 НОВОСТИ ТАУ "9 1/2". ИТОГИ НЕДЕЛИ 16+
20.00 Х/Ф "УДИВИ МЕНЯ" 16+
22.30 СПЕЦИАЛЬНЫЙ РЕПОРТАЖ 16+

Домашний

06.30 Х/Ф "СКАРЛЕТТ" 16+
10.45 ПЯТЬ УЖИНОВ 16+
11.00, 00.45 Х/Ф "УБИЙСТВА ПО ПЯТНИЦАМ" 16+
15.05 Х/Ф "УБИЙСТВА ПО ПЯТНИЦАМ 2" 16+
19.00 Х/Ф "ВОРОН" 16+
22.50 Х/Ф "ДОРОГА, ВЕДУЩАЯ К СЧАСТЬЮ" 16+
03.50 6 КАДРОВ 16+
04.05 Д/Ф "МОСКВИЧКИ" 16+

Культура

06.30 БИБЛЕЙСКИЙ СЮЖЕТ 16+
07.05 М/Ф "ВАРЕЖКА". "ПРИКЛЮЧЕНИЯ МЮНХАУЗЕНА" 16+
07.55, 08.15, 08.35, 08.55, 09.15, 09.35 Т/С "ПОРУС" 16+
10.00, 19.50 НОВОСТИ КУЛЬТУРЫ 16+
10.15 Х/Ф "СТРЕКОЗА" 12+
11.50 V ВСЕРОССИЙСКИЙ КОНКУРС МОЛОДЫХ МУЗЫКАНТОВ "СОЗВЕЗДИЕ" 16+
13.00 ЧЕРНЫЕ ДЫРЫ. БЕЛЫЕ ПЯТНА 16+
13.40 Д/Ф "ПЕРВЫЕ В МИРЕ". "СИНТЕЗАТОР МУРЗИНА" 16+
13.55, 00.35 Д/Ф "МЕЖДУ ДВУХ ОКЕАНОВ. ДИКАЯ ПРИРОДА КОСТА-РИКИ" 16+
14.55 РАССКАЗЫ ИЗ РУССКОЙ ИСТОРИИ 16+
16.05 К 300-ЛЕТИЮ РОССИЙСКОЙ АКАДЕМИИ НАУК. "НОБЕЛЕВСКИЕ ПОБЕДЫ РОССИЙСКОЙ НАУКИ" 16+
16.50 ОСТРОВА 16+
17.30 Х/Ф "НЕОТПРАВЛЕННОЕ ПИСЬМО" 0+
19.00 Д/Ф "ДЛИННАЯ ДОРОГА В КАННЫ. МИХАИЛ КАЛАТОЗОВ" 16+
20.10 БОЛЬШАЯ ОПЕРА 2023 Г. ГАЛА-КОНЦЕРТ. ТРАНСЛЯЦИЯ ИЗ БОЛЬШОГО ЗАЛА МОСКОВСКОЙ КОНСЕРВАТОРИИ 16+
22.00 АГОРА. ТОК-ШОУ С МИХАИЛОМ ШВЫДКИМ 16+
23.05 Х/Ф "ПАЦАНЫ" 16+
01.30 ИСКАТЕЛИ. "В ПОИСКАХ КЛАДА БОБРИНСКИХ" 16+
02.15 М/Ф "ПЕРЕВАЛ". "ФАТУМ" 16+

ТНТ

07.00, 08.00 ОДНАЖДЫ В РОССИИ. СПЕЦДАЙДЖЕСТЫ 2023 16+
09.00, 10.00, 10.45, 11.50, 12.55, 14.55 БИТВА ЭКСТРАСЕНСОВ 16+
14.00 ВЫЗОВ 16+
15.55, 18.30 ЭКСТРАСЕНСЫ. БИТВА СИЛЬНЕЙШИХ 16+
21.00 ЯРЧЕ ЗВЁЗД 16+
23.00 ЖЕНСКИЙ СТЕНДАП 16+
00.00 Х/Ф "СЕРГИЙ ПРОТИВ НЕЧИСТИ. ШАБАШ" 18+
02.10, 03.00 ИМПРОВИЗАЦИЯ. КОМАНДЫ 16+
03.50, 04.35 ШОУ "СТУДИЯ СОЮЗ" 16+
05.20 ИМПРОВИЗАЦИЯ 16+
05.35 М/Ф "ПАПА-МАМА ГУСЬ" 6+

СТС

06.00, 05.50 ЕРАЛАШ 0+
07.00 М/Ф "ТРИ КОТА" 0+
07.30 ШОУ УРАЛЬСКИЕ ПЕЛЬМЕНИ 16+
09.00, 09.30 ПРОСТО КУХНЯ 12+
10.00 100 МЕСТ, ГДЕ ПОЕСТЬ 16+
11.00 СУПЕРНИНДЗЯ 16+
12.25 УРАЛЬСКИЕ ПЕЛЬМЕНИ. СМЕХBOOK 16+
13.00 Х/Ф "СЕМЕЙКА ВАМПИРОВ" 6+
15.00 Х/Ф "СЕМЕЙКА ВАМПИРОВ-2" 6+
17.00 Х/Ф "СЕМЕЙКА ВАМПИРОВ-3" 6+
19.00 Х/Ф "ВЕНОМ" 16+
21.00 Х/Ф "ГРОМ. ТРУДНОЕ ДЕТСТВО" 16+
22.40 ОБРАТНЫЙ ОТСЧЁТ 16+
00.35 Х/Ф "ИЛЛЮЗИОНИСТ" 16+
02.30 Х/Ф "РЕГБИ" 16+
04.55 6 КАДРОВ 16+
05.00 МУЛЬТФИЛЬМЫ 0+

МАТЧ ТВ

08.00 ПРОФЕССИОНАЛЬНЫЙ БОКС. ГЕОРГИЙ ЧЕЛОХСАЕВ ПРОТИВ ОГАНЕСА УСТЯНА. ТРАНСЛЯЦИЯ ИЗ ЕКАТЕРИНБУРГА 16+
09.00, 11.30, 15.55, 21.00 НОВОСТИ
09.05, 15.15, 18.25, 21.05, 00.00, 02.45 ВСЕ НА МАТЧ! 12+
11.35 Д/Ф "ЦАРИЦА ТАМАРА. БЫКОВА" 12+
12.55 МИНИ-ФУТБОЛ. ПАРИ-СУПЕРЛИГА. "ТЮМЕНЬ"-"УХТА". ПРЯМАЯ ТРАНСЛЯЦИЯ
14.45 МАТЧ! ПАРАД 16+
16.00 ТЕННИС. МИРОВАЯ ЛИГА. ПРЯМАЯ ТРАНСЛЯЦИЯ ИЗ ОАЭ
18.55 ВОЛЕЙБОЛ. КУБОК РОССИИ. ЖЕНЩИНЫ. ФИНАЛ. "ЛЕНИНГРАДКА" (САНКТ-ПЕТЕРБУРГ)-"ДИНАМО" (МОСКВА). ПРЯМАЯ ТРАНСЛЯЦИЯ ИЗ САНКТ-ПЕТЕРБУРГА
21.55 ФУТБОЛ. ЧЕМПИОНАТ ИТАЛИИ. "ИНТЕР"-"ЛЕЧЧЕ". ПРЯМАЯ ТРАНСЛЯЦИЯ
00.40 ФУТБОЛ. ЧЕМПИОНАТ ИТАЛИИ. "РОМА"-"НАПОЛИ". ПРЯМАЯ ТРАНСЛЯЦИЯ
03.35 ФУТБОЛ. КЛУБНЫЙ ЧЕМПИОНАТ МИРА. ФИНАЛ. ТРАНСЛЯЦИЯ ИЗ САУДОВСКОЙ АРАВИИ 6+
05.35 ЛИЦА СТРАНЫ. РУСЛАН ЗАХАРОВ 12+
05.55 НОВОСТИ 0+
06.00 МИНИ-ФУТБОЛ. ПАРИ-СУПЕРЛИГА. "КРИСТАЛЛ" (САНКТ-ПЕТЕРБУРГ)-"СИНАРА" (ЕКАТЕРИНБУРГ) 0+

Звезда

05.00 Х/Ф "АРМИЯ "ТРЯСОГУЗКИ" СНОВА В БОЮ" 6+
06.25, 08.15, 03.00 Х/Ф "УРОК ЖИЗНИ" 12+
08.00, 13.00, 19.00 НОВОСТИ ДНЯ 16+
08.40 Д/Ф "ПЕДАГОГИ ВОЕННЫХ УЧИЛИЩ" 16+
09.25 Х/Ф "ВСАДНИК БЕЗ ГОЛОВЫ" 12+
11.40 ЛЕГЕНДЫ МУЗЫКИ 12+
12.10 СССР. ЗНАК КАЧЕСТВА 12+
13.15 НЕ ФАКТ 12+
13.40 Д/Ф "ВОЙНА МИРОВ" 16+
14.30 ЛЕГЕНДЫ КИНО 12+
15.20 ГЛАВНЫЙ ДЕНЬ 16+
16.10 ВРЕМЯ ГЕРОЕВ 16+
16.35 ПО ГОРЯЧИМ СЛЕДАМ 16+
16.55 Х/Ф "СВОЙ СРЕДИ ЧУЖИХ, ЧУЖОЙ СРЕДИ СВОИХ" 12+
19.25 Х/Ф "ТИХАЯ ЗАСТАВА" 16+
21.15 ГАЛЕРЕЯ ЗВЕЗД. ВЛАДИМИР ВОРОШИЛОВ 12+
22.55 Х/Ф "ТАЙНАЯ ПРОГУЛКА" 12+
00.35 Х/Ф "ЭКИПАЖ МАШИНЫ БОЕВОЙ" 12+
01.40 Х/Ф "ПРАВО НА ВЫСТРЕЛ" 12+
04.50 Д/Ф "ЗАФРОНТОВЫЕ РАЗВЕДЧИКИ" 16+
05.30 Д/Ф "ОРУЖИЕ ПОБЕДЫ" 12+

ТВ3

06.00, 05.45 МУЛЬТФИЛЬМЫ 0+
10.45 Х/Ф "МАГИЧЕСКАЯ МАШИНА ВРЕМЕНИ" 12+
12.45 Х/Ф "МИЛЫЙ ДРУГ" 16+
14.45 Х/Ф "КРАСАВИЦА И ЧУДОВИЩЕ" 16+
17.00 ПОСЛЕДНИЙ ГЕРОЙ 16+
18.30 ВЫ ПОЕТЕ ВЕЛИКОЛЕПНО 16+
20.00 Х/Ф "МИФ" 16+
22.30 ДВА ПУТИ К УСПЕХУ 16+
23.30 Х/Ф "ИСКАТЕЛЬ ПРИКЛЮЧЕНИЙ. ПРОКЛЯТИЕ ШКАТУЛКИ МИДАСА" 16+
01.30, 02.15, 02.45, 03.30, 04.15, 05.00 Т/С "РАННЯЯ ПТАШКА" 16+

5 канал

05.00, 05.05, 05.45, 06.25, 07.05, 08.05, 08.50, 09.40, 10.40 Т/С "УСЛОВНЫЙ МЕНТ-4" 16+
11.35, 12.25, 13.20, 14.15, 15.10, 16.10, 17.05, 17.55, 18.45, 19.45 Т/С "УСЛОВНЫЙ МЕНТ-5" 16+
20.40, 21.25, 22.20, 23.15 Т/С "СЛЕД" 16+
00.00 ИЗВЕСТИЯ. ГЛАВНОЕ 16+
01.05 СВЕТСКАЯ ХРОНИКА 16+
02.10, 03.05, 03.55, 04.50 Т/С "ПРОКУРОРСКАЯ ПРОВЕРКА" 16+

Воскресенье 24 декабря 2023

Первый

06.00, 10.00, 12.00 НОВОСТИ
06.10, 00.10, 00.55, 01.40, 02.25, 03.10, 03.55 ПОДКАСТ.ЛАБ 16+
06.55 ИГРАЙ, ГАРМОНЬ ЛЮБИМАЯ! 12+
07.40 ЧАСОВОЙ 12+
08.10 ЗДОРОВЬЕ 16+
09.20 МЕЧТАЛЛИОН. НАЦИОНАЛЬНАЯ ЛОТЕРЕЯ 12+
09.40 НЕПУТЕВЫЕ ЗАМЕТКИ 12+
10.10 БЫТЬ РЯДОМ! 12+
11.05 ЖИЗНЬ СВОИХ 12+
12.15 "ВЫЗОВ". НАЦИОНАЛЬНАЯ ПРЕМИЯ В ОБЛАСТИ БУДУЩИХ ТЕХНОЛОГИЙ. ЦЕРЕМОНИЯ НАГРАЖДЕНИЯ 12+
13.55 ПОВАРА НА КОЛЕСАХ 12+
14.55 Х/Ф "АМЕРИКАНСКАЯ ДОЧЬ" 16+
16.50 ИМЕНА НЕЛЕГАЛЬНОЙ РАЗВЕДКИ. АЛЕКСАНДР КОРОТКОВ 16+
18.00 ВЕЧЕРНИЕ НОВОСТИ
19.00 ЛУЧШЕ ВСЕХ! НОВЫЙ СЕЗОН 0+
21.00 ВРЕМЯ
23.00 ЧТО? ГДЕ? КОГДА? 16+

Россия

06.10, 01.30 Х/Ф "НЕВЕЗУЧАЯ" 12+
08.00 МЕСТНОЕ ВРЕМЯ. ВОСКРЕСЕНЬЕ
08.35 КОГДА ВСЕ ДОМА 12+
09.25 УТРЕННЯЯ ПОЧТА 12+
10.10 СТО К ОДНОМУ 12+
11.00 ВЕСТИ
11.40 БОЛЬШИЕ ПЕРЕМЕНЫ 12+
12.40 Х/Ф "СТОЛИЧНАЯ ШТУЧКА" 12+
16.30, 19.00 ПЕСНИ ОТ ВСЕЙ ДУШИ 12+
17.30 ВСЕРОССИЙСКИЙ ОТКРЫТЫЙ ТЕЛЕВИЗИОННЫЙ КОНКУРС ЮНЫХ ТАЛАНТОВ "СИНЯЯ ПТИЦА" ФИНАЛ 12+
20.00 ВЕСТИ НЕДЕЛИ
22.00 МОСКВА. КРЕМЛЬ. ПУТИН 12+
22.40 ВОСКРЕСНЫЙ ВЕЧЕР С ВЛАДИМИРОМ СОЛОВЬЁВЫМ 12+

НТВ

04.50 Т/С "УЛИЦЫ РАЗБИТЫХ ФОНАРЕЙ" 16+
06.35 ЦЕНТРАЛЬНОЕ ТЕЛЕВИДЕНИЕ 16+
08.00, 10.00, 16.00 СЕГОДНЯ
08.20 У НАС ВЫИГРЫВАЮТ! 12+
10.20 ПЕРВАЯ ПЕРЕДАЧА 16+
11.00 ЧУДО ТЕХНИКИ 12+
12.00 ДАЧНЫЙ ОТВЕТ 0+
13.00 НАШПОТРЕБНАДЗОР 16+
14.05 ОДНАЖДЫ... 16+
15.00 СВОЯ ИГРА 0+
16.20 ЧЕЛОВЕК В ПРАВЕ С АНДРЕЕМ КУНИЦЫНЫМ 16+
17.00 СЛЕДСТВИЕ ВЕЛИ... 16+
18.00 НОВЫЕ РУССКИЕ СЕНСАЦИИ 16+
19.00 ИТОГИ НЕДЕЛИ
20.20 ШОУ АВАТАР 12+
23.15 КВАРТИРНИК НТВ У МАРГУЛИСА. ЛЮБЭ 16+
01.10 Х/Ф "ЛОВУШКА" 16+
02.35 Т/С "АДВОКАТ" 16+

ТВЦ Урал

05.25 Х/Ф "ОДНАЖДЫ ДВАДЦАТЬ ЛЕТ СПУСТЯ" 12+
06.40 Д/Ф "ТАЙНЫ "НОЧНЫХ ВЕДЬМ" 16+
07.20 Х/Ф "ВОСЕМЬ БУСИН НА ТОНКОЙ НИТОЧКЕ" 12+
09.10 ЗДОРОВЫЙ СМЫСЛ 16+
09.40 Х/Ф "МАЧЕХА" 0+
11.30, 00.25 СОБЫТИЯ 16+
11.50 НАША СМЕШНАЯ ЖИЗНЬ 16+
12.35 Х/Ф "ТРЕМБИТА" 6+
14.30, 05.30 МОСКОВСКАЯ НЕДЕЛЯ 12+
15.00 ДОРОГИЕ ТОВАРИЩИ. МЕХОВАЯ МАФИЯ 16+
15.50 СЛЕДСТВИЕ ВЕДЕТ КГБ. ПРОПАВШИЙ ШИФРОВАЛЬЩИК 16+
16.40 Х/Ф "ЖИЛА-БЫЛА ЛЮБОВЬ" 12+
18.30 Х/Ф "ВИНА" 12+
21.55, 00.40 Т/С "ЗМЕИ И ЛЕСТНИЦЫ" 12+
01.30 ПЕТРОВКА, 38 16+
01.40 Х/Ф "ИСПРАВЛЕННОМУ ВЕРИТЬ. ПАУТИНА" 12+
04.45 Д/Ф "БОРИС АНДРЕЕВ. Я ХОТЕЛ ИГРАТЬ ЛЮБОВЬ" 16+

REN-TV

05.00, 23.55 САМЫЕ ШОКИРУЮЩИЕ ГИПОТЕЗЫ 16+
07.00 С БОДРЫМ УТРОМ! 16+
08.30, 12.30 НОВОСТИ 16+
09.00 САМАЯ НАРОДНАЯ ПРОГРАММА 16+
09.25 ЗНАЕТЕ ЛИ ВЫ, ЧТО? 16+
10.30 НАУКА И ТЕХНИКА 16+
11.30 НЕИЗВЕСТНАЯ ИСТОРИЯ 16+
13.00 Х/Ф "ЖАЖДА ЗОЛОТА" 16+
14.55 Х/Ф "24 ЧАСА НА ЖИЗНЬ" 16+
16.40 Х/Ф "БЕЗБИЛЕТНЫЙ ПАССАЖИР" 16+
18.40 Х/Ф "ИНОСТРАНЕЦ" 16+
20.55 Х/Ф "ЗАСТУПНИК" 16+
23.00 ИТОГОВАЯ ПРОГРАММА С ПЕТРОМ МАРЧЕНКО 16+

Обл.ТВ

05.00, 05.30, 08.00, 18.00, 20.30, 22.30, 03.30, 04.00, 04.30 ВСЕ ГОВОРЯТ ОБ ЭТОМ 16+
06.00, 09.00, 12.00, 19.00, 23.00 НОВОСТИ ТАУ "9 1/2". ИТОГИ НЕДЕЛИ 16+
07.00 Д/Ф "ШИФРЫ НАШЕГО ТЕЛА" 16+
07.55, 09.55, 11.55, 13.55, 17.55, 19.55, 21.55 ПОГОДА НА ОТВ 6+
08.30, 18.30, 22.10 ИЗВЕСТИЯ 16+
10.00 Д/Ф "БОЛЬШЕ, ЧЕМ ЛЮБОВЬ" 16+
11.00 Д/Ф "НАШЕСТВИЕ" 16+
13.00 ПАТРУЛЬНЫЙ УЧАСТОК. ИТОГИ НЕДЕЛИ 16+
13.30 ПРОКУРАТУРА. НА СТРАЖЕ ЗАКОНА 16+
14.00, 00.00 Х/Ф "БОЛЬШИЕ НАДЕЖДЫ" 12+
17.35 О ЛИЧНОМ И НАЛИЧНОМ 12+
20.00 СПЕЦИАЛЬНЫЙ РЕПОРТАЖ 16+
21.00 ИГРОКИ 12+
22.00 НОВОСТИ. БИЗНЕС СЕГОДНЯ 16+

Домашний

06.30 Х/Ф "СКАРЛЕТТ" 16+
08.45 Х/Ф "ДОРОГА, ВЕДУЩАЯ К СЧАСТЬЮ" 16+
10.40, 02.30 Х/Ф "ПОЗДНИЙ СРОК" 16+
19.00 Х/Ф "ВОРОН" 16+
22.45 ТВОЙ ДОМАШНИЙ ДОКТОР 16+
23.00 Х/Ф "УБИЙСТВА ПО ПЯТНИЦАМ 2" 16+
05.40 Д/Ф "МОСКВИЧКИ" 16+

Культура

06.30 М/Ф "ЗАГАДОЧНАЯ ПЛАНЕТА". "ПРИКЛЮЧЕНИЯ ПОРОСЕНКА ФУНТИКА" 16+
07.30, 07.50, 08.10, 08.30, 08.50, 09.10 Т/С "ПОРУС" 16+
09.35 Х/Ф "ЦИРК". Я ХОТЕЛА БЫТЬ СЧАСТЛИВОЙ В СССР!" 16+
10.15 Х/Ф "ЦИРК" 0+
11.45 НЕВСКИЙ КОВЧЕГ. ТЕОРИЯ НЕВОЗМОЖНОГО 16+
12.10 Д/Ф "ЭЛЕМЕНТЫ" С ГРИГОРИЕМ ГОЛДОВСКИМ". "ХРИСТОС ВО ГРОБЕ" 16+
12.40 Д/Ф "ПЕДАГОГАМ МОСКОВСКОЙ БАЛЕТНОЙ ШКОЛЫ ПОСВЯЩАЕТСЯ" 16+
13.25 250 ЛЕТ МОСКОВСКОЙ ГОСУДАРСТВЕННОЙ АКАДЕМИИ ХОРЕОГРАФИИ. ЮБИЛЕЙ В БОЛЬШОМ ТЕАТРЕ РОССИИ 16+
15.45 ЛИНИЯ ЖИЗНИ 16+
16.30 КАРТИНА МИРА С МИХАИЛОМ КОВАЛЬЧУКОМ 16+
17.10 Д/Ф "ПЕРВЫЕ В МИРЕ". "ПЕТЛЯ ПЕТРА НЕСТЕРОВА" 16+
17.30 РОМАНТИКА РОМАНСА 16+
18.20 К 90-ЛЕТИЮ СО ДНЯ РОЖДЕНИЯ ГАЛИНЫ ВОЛЧЕК. "ТЕАТР КАК СУДЬБА" 16+
19.30, 19.45 НОВОСТИ КУЛЬТУРЫ 16+
20.25 Х/Ф "ОСЕННИЙ МАРАФОН" 12+
22.00 33 УДОВОЛЬСТВИЯ 16+
23.20 Х/Ф "КОРОЛЕВСКАЯ СВАДЬБА" 0+
00.55 Д/Ф "ТАГАНРОГ. ДВОРЕЦ АЛФЕРАКИ" 16+
01.20 Х/Ф "НЕОТПРАВЛЕННОЕ ПИСЬМО" 0+

ТНТ

07.00, 08.00 ОДНАЖДЫ В РОССИИ. СПЕЦДАЙДЖЕСТЫ 2023 16+
08.30 БИТВА ПИКНИКОВ 16+
09.00, 10.00, 11.00, 12.05, 13.10, 14.15, 15.20, 16.20, 17.30 БИТВА ЭКСТРАСЕНСОВ 16+
18.30 НОВЫЕ ЗВЁЗДЫ В АФРИКЕ 16+
21.00 ЛИГА ГОРОДОВ-ФИНАЛ 16+
23.00 ШОУ ВОЛИ 16+
00.10 ЯРЧЕ ЗВЁЗД 16+
01.40, 02.30 Я ТЕБЕ НЕ ВЕРЮ 16+
03.20, 04.05 ИМПРОВИЗАЦИЯ. КОМАНДЫ 16+
04.55, 05.40 ШОУ "СТУДИЯ СОЮЗ" 16+
06.30 ИМПРОВИЗАЦИЯ 16+

СТС

06.00 ЕРАЛАШ 16+
07.00 М/Ф "ОТЕЛЬ У ОВЕЧЕК" 0+
07.30, 11.30 ШОУ УРАЛЬСКИЕ ПЕЛЬМЕНИ 16+
09.00, 10.00 РОГОВ В ДЕЛЕ 16+
11.00 УРАЛЬСКИЕ УМЕЛЬЦЫ 16+
12.40 М/Ф "СТАНЬ ЛЕГЕНДОЙ! БИГФУТ МЛАДШИЙ" 6+
14.35 М/Ф "СЕМЕЙКА БИГФУТОВ" 6+
16.20 М/Ф "ЛЕДИ БАГ И СУПЕРКОТ. ПРОБУЖДЕНИЕ СИЛЫ" 6+
18.20 Х/Ф "КУНГ-ФУ ЖЕРЕБЕЦ" 12+
21.00 Х/Ф "БЮРО МАГИЧЕСКИХ УСЛУГ" 12+
23.20 Х/Ф "ПЛОХИЕ ПАРНИ-2" 18+
02.05 Х/Ф "РЕГБИ" 16+
04.30 6 КАДРОВ 16+
05.00 МУЛЬТФИЛЬМЫ 16+
05.50 ЕРАЛАШ 0+

МАТЧ ТВ

08.00 СМЕШАННЫЕ ЕДИНОБОРСТВА. ONE FC. ВЛАДИМИР КУЗЬМИН ПРОТИВ ФАБИО РЕЙСА. ТРАНСЛЯЦИЯ ИЗ ТАИЛАНДА 16+
09.00, 11.30, 15.50 НОВОСТИ
09.05, 22.00, 01.45 ВСЕ НА МАТЧ! 12+
11.35 Д/Ф "ФИНТ БОБРОВА" 12+
14.10 ГАНДБОЛ. SEHA-ГАЗПРОМ ЛИГА. "ГОМЕЛЬ" (БЕЛОРУССИЯ)-ЦСКА (РОССИЯ). ПРЯМАЯ ТРАНСЛЯЦИЯ
15.55 БАСКЕТБОЛ. ЕДИНАЯ ЛИГА ВТБ. "ЗЕНИТ" (САНКТ-ПЕТЕРБУРГ)-"ЛОКОМОТИВ-КУБАНЬ" (КРАСНОДАР). ПРЯМАЯ ТРАНСЛЯЦИЯ
18.00 ВОЛЕЙБОЛ. БЕТСИТИ КУБОК РОССИИ. МУЖЧИНЫ. ФИНАЛ. "ДИНАМО" (МОСКВА)-"ЗЕНИТ-КАЗАНЬ". ПРЯМАЯ ТРАНСЛЯЦИЯ ИЗ МОСКВЫ
20.30 ТЕННИС. МИРОВАЯ ЛИГА. ФИНАЛ. ПРЯМАЯ ТРАНСЛЯЦИЯ ИЗ ОАЭ
22.30 СМЕШАННЫЕ ЕДИНОБОРСТВА. АСА. УСТАРМАГОМЕД ГАДЖИДАУДОВ ПРОТИВ АЛЬБЕРТА ТУМЕНОВА. ПРЯМАЯ ТРАНСЛЯЦИЯ ИЗ МОСКВЫ
02.45 ВЫ ЭТО ВИДЕЛИ 12+
03.35 ВОЛЕЙБОЛ. ЧЕМПИОНАТ РОССИИ. PARI СУПЕРЛИГА. МУЖЧИНЫ. "ЗЕНИТ" (САНКТ-ПЕТЕРБУРГ)-"ЕНИСЕЙ" (КРАСНОЯРСК) 6+
05.35 МАТЧ! ПАРАД. ЛУЧШИЕ ГОЛЫ 6+
05.55 НОВОСТИ 0+
06.00 МИНИ-ФУТБОЛ. ПАРИ-СУПЕРЛИГА. "КРИСТАЛЛ" (САНКТ-ПЕТЕРБУРГ)-"СИНАРА" (ЕКАТЕРИНБУРГ) 0+

Звезда

05.40 Х/Ф "ТАЙНАЯ ПРОГУЛКА" 12+
07.00 Х/Ф "СВОЙ СРЕДИ ЧУЖИХ, ЧУЖОЙ СРЕДИ СВОИХ" 12+
09.00 НОВОСТИ НЕДЕЛИ 16+
09.25 СЛУЖУ РОССИИ 12+
09.55 ВОЕННАЯ ПРИЕМКА 12+
10.40 СКРЫТЫЕ УГРОЗЫ 16+
11.30 КОД ДОСТУПА 12+
12.20 ЛЕГЕНДЫ АРМИИ С АЛЕКСАНДРОМ МАРШАЛОМ 12+
13.15 СПЕЦИАЛЬНЫЙ РЕПОРТАЖ. ЧТО РУССКОМУ СМЕШНО... 16+
13.55 Т/С "ОБГОНЯЯ ВРЕМЯ" 16+
18.00 ГЛАВНОЕ 16+
19.45 Д/Ф "ОРУЖИЕ ХОЛОДНОЙ ВОЙНЫ" 16+
21.20 Д/Ф "ЛЕГЕНДЫ СОВЕТСКОГО СЫСКА" 16+
23.00 ФЕТИСОВ. ТОК-ШОУ 12+
23.50 Д/Ф "ЛЮДИ ДОНБАССА". "НЕ РАДИ СЛАВЫ" 16+
00.10 Х/Ф "ВСАДНИК БЕЗ ГОЛОВЫ" 12+
01.50 Х/Ф "ТИХАЯ ЗАСТАВА" 16+
03.20 Х/Ф "ПО ДАННЫМ УГОЛОВНОГО РОЗЫСКА..." 12+
04.30 Д/Ф "ЗАФРОНТОВЫЕ РАЗВЕДЧИКИ" 16+
05.10 Д/Ф "СДЕЛАНО В СССР" 12+

ТВ3

06.00 МУЛЬТФИЛЬМЫ 0+
08.15 НОВЫЙ ДЕНЬ 12+
08.45 СЕКРЕТЫ ЗДОРОВЬЯ 16+
09.00 ДВА ПУТИ К УСПЕХУ 16+
10.00 ХОРОШИЕ НОВОСТИ С ВАСИЛИСОЙ ВОЛОДИНОЙ 16+
10.30 ПОСЛЕДНИЙ ГЕРОЙ 16+
12.00, 12.30, 13.00, 13.30, 14.00, 14.30, 15.00, 15.15, 15.45, 16.15, 16.45, 17.15, 17.45, 18.15, 18.45, 19.15, 19.30, 20.00, 20.30, 21.00, 21.30, 22.00, 22.30, 23.00, 23.30, 00.00 М/Ф "ЛЕДИ БАГ И СУПЕР-КОТ" 6+
00.15 Х/Ф "МАГИЧЕСКАЯ МАШИНА ВРЕМЕНИ" 12+
02.00 Х/Ф "ДРУГАЯ" 16+
03.15, 04.00, 04.45, 05.15 ВОКРУГ СВЕТА. МЕСТА 16+

5 канал

05.00, 05.40, 06.35 Т/С "ПРОКУРОРСКАЯ ПРОВЕРКА" 16+
07.35, 08.20, 09.15, 10.10, 11.10, 12.05, 12.55, 13.45 Т/С "МОЯ ДЕВОЧКА" 16+
14.45, 15.40, 16.40, 17.35 Т/С "ПОСРЕДНИК" 16+
18.35, 19.35 Х/Ф "ОТСТАВНИК" 16+
20.25 Х/Ф "ОТСТАВНИК-2. СВОИХ НЕ БРОСАЕМ" 16+
22.25 Х/Ф "ОТСТАВНИК-3" 16+
00.20 Х/Ф "ЖГИ!" 12+
02.05, 03.00, 03.50 Т/С "КРЕПКАЯ БРОНЯ" 16+

“Зареченская ярмарка”
№50 (1443) 14 декабря 2023 г.
Телефон отдела новостей:
(34377) 7-25-95
(12+)

Привет из прошлого

Мы снова возвращаемся в прошлое! На этот раз вспоминаем, чем интересовались, чему радовались, о чём переживали зареченцы в середине декабря разных лет. Итак,

2007 год: Зареченцев обрадовали, что в нашем городе построят завод по производству лифтов. Решение было принято в Правительстве Свердловской области. Строить собиралось ЗАО «Ураллифтналадка» совместно с финской фирмой КОНЕ. Губернатор **Эдуард Россель** взял строительство нового завода под личный контроль. Завод планировали расположить на 6 гектарах земли между городской котельной и бывшей птицефабрикой. Объём производства обещал достигнуть 2 тысяч лифтов в год, а Заречному досталось бы 500 дополнительных рабочих мест. Однако ровно через год все планы рухнули. Экономический кризис «заморозил» этот замечательный проект…

2008 год: в ДК «Ровесник» впервые приехал Екатеринбургский театр танца, который привёз современный данс-спектакль «Голод» - постановку самого **Пала Френака** и **Балаша Баранье** - известных представителей современного европейского данс-театра**.** Зареченские любители современного танцевального искусства были в предвкушении - зрительный зал был полон. Все ждали чего-то нового, яркого и необычного. Но того, что предстало перед зрителями, не ожидал никто: то ли дикая оргия, то ли ломка наркомана, то ли фантазии людей нездоровой ориентации. Исступлённые дёрганья полуголых людей, то под режущие слух звуки, то в полной тишине. В общем, зрелище было не для слабонервных. Реакция зареченцев была такой же неожиданной, как и сам спектакль. В середине действия некоторые пожилые дамы демонстративно вышли из зала. Молодёжи постановка понравилась. Остальные зрители не поняли, что это было…

2009 год: 3 декабря состоялось торжественное новоселье в двух новых домах-близнецах для «баэсовцев» на Алещенкова, 26 и Курчатова, 37. Директор БАЭС **Николай Ошканов** перерезал ленточку у первых домов в Заречном, которые были построены ипотечным фондом для работников станции. Концерн «Росэнергоатом» затеял амбициозную по своей значимости программу и даже чуть раньше предложенного президентом России социального проекта. Программа по сравнению с другими системами ипотечного строительства была очень выгодная: половина квартир была выделена молодым работникам БАЭС без вступительного взноса.

Проект городской стелы лежит а полке уже лет

Такого радостного события в нашем городе не было давно - многие из 72 семей энергетиков встретили Новый год в новых квартирах.

2011 год: Дело о многотысячной взятке, в которой обвинялся бывший начальник ГИБДД Заречного **Евгений Устюгов,** закончилось оправдательным вердиктом по всем статьям. Об этом нашумевшем деле по подозрению во взяточничестве рассказывали многие федеральные СМИ. По версии Асбестовского следственного отдела Следственного управления СКР по Свердловской области, **Устюгов** уничтожил из базы данных протокол о задержании пьяного водителя и вернул ему права за взятку в размере 80 тысяч рублей. К уголовной ответственности его привлекли по статьям за получение взятки, служебный подлог и превышение должностных полномочий. Евгению грозило наказание в виде лишения свободы сроком до 7 лет. Допросив около 20 свидетелей, суд пришёл к выводу, что достаточных доказательств вины подозреваемого не представлено. 12 декабря председатель суда **Николай Мусафиров**, вёдший это дело, вынес приговор, которым снял все обвинения с бывшего майора милиции. Он получил право на реабилитацию.

8 декабря 2016 года депутаты избрали главой Андрея Захарцева

2012 год: В начале декабря после долгих обсуждений и споров депутаты Думы Заречного проголосовали за увеличение расходов бюджета и тем самым сохранили в детских садах 12-часовой рабочий день без сокращения воспитателей. В октябре постановление главы администрации об изменении режима работы дошкольных учреждений наделало много шума. Родителей поставили перед фактом, что с 1 января 2013 года детсады Заречного будут работать не 12, а 10,5 часов (с 7 утра до 17.30 вечера). Для ребятишек, чьи родители не успевают забрать их вовремя, собирались устроить платные группы. К тому же решили в каждом из 7 детских садов сократить ставки воспитателей. Чиновники при этом ссылались на необходимость исполнения указов сверху о повышении зарплаты воспитателям. В результате недовольные устроили пикет у здания администрации, и эта волна недовольства со стороны родителей и сотрудников детских садов докатилась до Уполномоченного по правам человека в Свердловской области **Татьяны Мерзляковой**. Депутаты в течение нескольких недель искали возможные пути компромисса, которые бы позволили и зарплату педагогам поднять, и во что бы то ни стало персонал и режим работы садиков сохранить. Верное решение помогла принять информация из области о повышении средств на зарплаты воспитателей в областном бюджете на 2013 год. Социальная напряжённость в городе была на время снята.

2014 год: 4 декабря на 64-м году ушёл из жизни знаменитый руководитель ОВД Заречного, полковник милиции в отставке **Александр Павлович Смирнов**. Он внёс неоценимый вклад в развитие правоохранительной системы в Заречном, стал первым начальником городского ОВД и руководил отделом в самые тяжёлые для нашей страны годы: с 1993-го по 2000 год. Благодаря Александру Павловичу ОВД обрёл новое место жительства на Мира, 38, здание которого горожане прозвали «Смирновка, 38». Александр Павлович был сильным и требовательным руководителем. При нём в отделе всегда была серьёзная дисциплина, а в городе - порядок. Он был специалистом с широкой эрудицией и высоким чувством ответственности за дело, которому он служил. Многие считают, что с уходом этого человека в правоохранительной системе города закончилась эпоха.

2015 год: В Заречном решили сделать новую городскую стелу. Для этого Концерн «Росэнергоатом» выделил 5 миллионов рублей на проект. Новое место выбрали на повороте к профилакторию «Забота». Сначала власти обратились к профессиональным архитекторам ООО «Профи-Гигант». Но ни один из проектов фирмы не устроил. Тогда муниципалитет объявил конкурс среди жителей. В нём приняли участие около 10 человек. Среди них **Леонид Кобец, Елена Хоткина, Оксана Тарасова, Евгений Позняк, Алексей Петров, Павел Баёв, Иван Минин, Яна Ворожцова,** и даже 9-летний **Марат Гизатулин.** Доработками жителей занялась всё та же проектная организация «Профи-Гигант».

В результате новая стела должна была представлять собой три бетонные грани высотой 15 метров, в верхней части - привычный символ атомного ядра с электронами из металла, на одной из колонн герб и дата основания города, на другой - название «Заречный». Площадку с сооружением хотели окружить живой изгородью, поставить скамейки, сделать грамотную подсветку. Кстати, тогда же, наконец, определили место и для установки памятника ликвидаторам радиационных аварий. Памятник решили установить возле нового храма. Вскоре памятник чернобыльцам в Заречном появился, а вот проект новой стелы лёг на полку. С тех пор про него даже не вспоминали.

2016 год: 8 декабря депутаты городской Думы единогласно избрали главой Заречного представителя Белоярской атомной электростанции **Андрея Захарцева**. Голосование было открытым и поимённым. В результате все 18 присутствующих депутатов (**Арефьев** отсутствовал, **Аганин** из состава Думы вышел) подняли руки за кандидатуру **Захарцева**, не оставив двум остальным кандидатам: директору ООО «Уральский завод тепловых насосов» **Константину Шушаричеву** и бывшему сити-менеджеру **Евгению Добродею** - ни единого шанса. 16 декабря в ТЮЗе состоялась официальная церемония вступления нового главы в должность, а 19 декабря стартовала первая пятилетка его работы.

Ещё больше интересных исторических фактов читайте здесь: https://zar-yarmarka.ru/archive.

Алёна АРХИПОВА*

Какие СМИ вы предпоЧИТАЕТЕ?

Девять лет назад, когда наш город являлся лидером области по количеству печатных изданий на душу населения, мы выяснили, какую прессу предпочитают наши жители. С тех пор приоритеты людей кардинально поменялись. Цифровизация захватила все сферы жизни, в том числе и четвёртую власть. Люди уже не могут жить без интернета. Какую же роль для них играют другие виды СМИ? Что они теперь выбирают почитать? Выяснить и сравнить с картиной девятилетней давности вновь помог народный опрос.

Девять лет назад мы узнавали у зареченцев, какие газеты они читают. Сейчас, чтобы получить максимально точную картину предпочтений зареченцев по видам СМИ, мы немного изменили вопрос. В течение недели спрашивали: «Какой вид местной прессы вы предпочитаете?».

Поучаствовать в народном опросе было предложено **443** жителям городского округа Заречный (в 2014 - 130 гражданам). **66** человек решили вообще не отвечать, к сожалению, в последний год мы отмечаем, что всё больше людей не хотят выражать публично свою точку зрения. Кому-то всё равно, кто-то стесняется, кто-то боится наговорить лишнего, другие признаются, что «*не хотят агрессировать».* Девять лет назад такой категории жителей не было.

Следующие **105** граждан, или 28%, признались, что вообще не читают и не смотрят никакие СМИ. В 2014 году нечитающих прессу был 41%:

- Для себя я там ничего нового не услышу и не увижу, - заявил мужчина 40 лет.

- Не хочу забивать себе голову лишней негативной информацией. В моей реальности всё хорошо, всё спокойно и благостно, - отмахнулась пенсионерка 65 лет.

- Зрение ни к чёрту, поэтому берегу глаза и нервы тоже, - пошутил молодой человек 33-35 лет.

- Если и изучаю прессу, то только федеральную. Раз в месяц информации из неё достаточно, чтобы знать общую картину и понимать, куда ведёт нас руководство страны. Местные СМИ не могут полно отразить федеральную повестку. Считаю, что каждое наше издание, ТВ-канал или интернет-портал выражает только мнение своего прямого начальства, - полагает представитель сильной половины человечества.

Оставшиеся **272** участника опроса сделали выбор в пользу одного или нескольких видов СМИ.

30 человек (11%) из этого количества (в 2014 году 31 опрошенный) читают и смотрят всё подряд:

- Изучаю всё с большим интересом, - говорит педагог в отставке.

- Читаю, что в данный момент доступно. Есть газета - разворачиваю газету. Нет газеты - смотрю соцсети. Устал от телефона - включаю 33-й канал, где ТВ Заречный, - сказал безработный мужчина.

- Хочу знать, что творится в нашем городском округе, какие настроения у народа, что их волнует, - объясняет любознательная пенсионерка.

- Люблю изучать все новости и обязательно с разных ракурсов, с разных точек зрения. Каждое издание, особенно газеты, по-разному то или иное событие преподносит. Только так и складывается полная картина, - анализирует мужчина в деловом костюме.

- В каждом виде: и в газетах, и в соцсетях, и на ТВ есть своя прелесть, своя изюминка, отличие, - просветил крепкий мужичок со смартфоном.

18 зареченцев, или 7%, сообщили, что любят смотреть местное ТВ, потому что «*быстрые оперативные новости», «интересная подача материалов», «много старых видео из архивов показывают, на которых себя можно найти», «просто нравится - своё, родное*». В 2014 году о местном телевидении участники нашего опроса не вспомнили.

Следующая группа из **19** человек (или те же 7%) доложила, что читают только корпоративные газеты и соцсети охраняемого объекта. *«Потому что работа такая», «мы все вовлечены», «интересно - нас касается»,* - пояснили сотрудники режимного предприятия. В 2014 году вместо этой категории зареченцев была группа из 24 человек (18%), которая тоже изучала только бесплатные газеты - те, которые бросали им в почтовые ящики.

Ещё одна, на этот раз внушительная, категория жителей из **65** человек (24%) с удовольствием рассказала, почему предпочитает печатные издания. Кстати, девять лет назад в этой категории было лишь 16% опрошенных.

- Газеты удобнее, привычней, роднее. Сядешь спокойно, изучишь. Шрифт не такой мелкий, как в гаджетах, - улыбнулся мужчина 56 лет.

- Информации, которая в газетах, доверия больше. И, слава богу, нет никаких комментариев, - точно подметила дама бальзаковского возраста.

- Естественно газеты! Они дают самые точные сведения. Газеты, нам, пенсионерам, более доступны, всегда под рукой - можно перечитать в любое время, в любых условиях. Проверить, уточнить, что подзабыла, - выразила мнение сразу нескольких пенсионеров активистка городского Совета ветеранов.

- Предпочитаю именно газеты. Мне приятен шелест страниц, нравится рассматривать их оформление, читать заголовки, рубрики и острые, ёмкие фразы на сером фоне. Стараюсь читать издание «от корки до корки», - поделилась сотрудник МВД,

- Выбираем конкретные местные газеты, которые больше всего интересны. Вот, например, «Зареченскую Ярмарку», в которой наиболее точно, на мой взгляд, отражены все сферы жизни города. У вас всегда можно найти ответы на волнующие вопросы. Оформление и подача материалов особенная, - порадовали наши постоянные читатели.

- Телевизор я не смотрю, соцсети не люблю, а вот газеты обожаю. Именно в газетах не выжимки и «сливки» главных событий, а полные, всесторонне материалы, которые заставляют думать, анализировать. Это совсем не тот позитивный контент, которым сейчас завалены все соцсети, и за которым власти пытаются скрыть реальное положение дел, - аргументировал серьёзный спортсмен.

- Я обожаю запах свежих газет. В них много полезной и актуальной информации. Есть возможность вернуться к прочитанному, что-то подчеркнуть, вырезать. Я храню газетные вырезки об участии нашей семьи в городских конкурсах. Газеты и потом годятся - плету из газетной лозы различные изделия. Так что печатные СМИ в быту - незаменимая вещь, - подытожила учительница начальных классов.

Наконец, самая большая группа опрошенных в количестве **140** зареченцев (51%) предпочитают всем остальным видам СМИ соцсети. Девять лет назад такой категории тоже практически не было.

- Соцсети - это быстро, просто, доступно и всегда под рукой. Телефон ведь всегда рядом, - поясняет большинство опрошенных из этой группы.

- Новости в соцсетях можно прочитать, посмотреть в любом месте, где есть интернет, плюс цветные фото и видео, что играет немаловажную роль, - говорит стильная молодая леди.

- Информация в соцсетях самая оперативная. В газетах мы уже потом читаем, что видели в интернете. Ещё один плюс: можно сохранить ссылку, обратиться к ней позже или поделиться ею с друзьями, - высказала аргумент в защиту эковолонтёр.

- Соцсети - для ленивых. Я читаю только то, что выпадает в ленте, а это и местные новости тоже. Остальное мне не интересно, - сказал мужичок средних лет.

- Мне соцсети нравятся ещё и потому, что можно оставить свой комментарий, выразить мнение или эмоцию по поводу прочитанного - обратная связь. В паблике администрации можно задать вопрос и получить ответ. По крайней мере, хоть там они отвечают, - акцентировал ещё один молодой человек.

- В интернете в местных пабликах новостей всегда больше. И думать не надо: читаешь что-то и всё. Больше мне и не нужно, - сообщила милая девушка.

- Хоть новости, хоть культурные события, хоть политика - всегда быстро, оперативно, кратко. Если какая-то тема заинтересовала, удобно и легко можно найти более подробную информацию, - заключила работник культурной сферы.

Итак, за 9 лет предпочтения зареченцев сильно изменились. 51% зареченцев ушли в лёгкое чтиво - соцсети. Бесплатные корпоративные и муниципальные газеты читают сейчас всего 7% горожан, ранее их было 18%. Появились и любители местного ТВ, теперь их 7%. Газетам же отдают предпочтение 24% горожан, аудитория которых выросла на 8%. Вероятно, что и здесь свою роль сыграл интернет, поскольку у каждой зареченской газеты есть и свой сайт и соцсети. Хотя…

Алёна АРХИПОВА,
Фото автора

Штин Маргариту Андреевну
С юбилеем!
Ведь ты у нас светла, легка, красива и умна.
Всегда идёшь по жизни без труда.
Ты преданная, нежная жена
И в сердце мужа ты царишь одна.
Юбилей Ваш прекрасная дата!
Сердце мудростью зрелой богато!
Поздравления наши примите
Будьте счастливы, долго живите!
Совет ветеранов образования.

Карпову Валентину Михайловну
Албул Галину Петровну
С днём рождения!
Вас сердечно поздравляем,
Долгой жизни вам желаем,
Каждый день чтоб приносил,
Бодрости и много сил!
МО СООО ветеранов,
пенсионеров ГО Заречный

Сорокина Николая Васильевича
С юбилеем!
Носкову Валентину Александровну
Лапину Раису Ивановну
Жданова Николая Трофимовича
С днём рождения!
От души мы вам желаем:
Здоровья, счастья, долгих лет,
И пусть судьба дарит лишь радость,
Храня ваш дом от всяких бед!
Совет ветеранов
старого микрорайона

Морозову Софью Ивановну
Штин Маргариту Андреевну
С юбилеем!
Пусть здоровье будет крепким,
А сердце вечно молодым,
Живите долго-долго
На радость всем родным!
Совет ветеранов образования

Запорощенко Ларису Михайловну
Бесову Татьяну Николаевну
С юбилеем!
Пусть будет множество желаний,
И исполняет их судьба!
Пусть греет трепет ожиданий,
Удачной будет жизнь всегда!
Совет ветеранов ДДУ

Бесову Татьяну Николаевну
С юбилеем!
Пусть на жизненном пути,
Чудеса случаются!
Всё, что хочешь обрести
Полностью сбывается!
Коллектив д/с «Дюймовочка»

Ловцова Юрия Николаевича
С юбилеем!
С юбилеем поздравляем -
Счастья, радости желаем,
Жизни долгой, безмятежной,
Полной счастья и любви!
Совет ветеранов птицефабрики

Карпову Валентину Михайловну,
председателя совета ветеранов
образования
С днём рождения!
Желаем искренне, сердечно
Не знать волнений и тревог,
Чтобы сопутствовали вечно
Здоровье, счастье и любовь!
Коллеги, ветераны
и учителя г. Заречный

Свиридову Светлану Борисовну
С юбилеем!
Желаем чтобы счастья было много,
Чтоб радость верной спутницей была,
Чтобы всегда на жизненной дороге
Хватало вам и счастья и тепла!
Совет ветеранов ОРСа

Исакову Тамару Григорьевну
Патрушеву Ольгу Петровну
С днём рождения!
Желаем вас безоблочного неба,
Гармонии, душевной доброты,
Большой удачи и друзей прекрасных
И воплощенья радужной мечты!
Совет ветеранов МСЧ 32

Раевского Николая Станиславовича
Васильева Владимира Сергеевича
Карпову Валентину Михайловну
С днём рождения!
Желаем радости всегда
И настроенья бодрого.
Не знать печалей никогда
И в жизни всего доброго!
Ассоциация жертв
политических репрессий

Антонова Виктора Александровича
Горяеву Елену Владимировну
Кузнецова Владимира Геннадьевича
Скраева Николая Ишимбаевича
Удинцева Александра Николаевича
Кунгурова Виктора Евгеньевича
С днём рождения в декабре!
Пусть судьба вам подарит
То, чего хотите вы.
Пусть исполнятся деланья
И сбываются мечты!
Комитет ветеранов
военной службы

Челмодеева Валерия Викторовича
С юбилеем!
Кузеванову Светлану Николаевну.
С днём рождения!
От чистого сердца с открытой душой
Сегодня желаем вам жизни большой.
Чтоб было здоровье, и счастье, и радость!
Чтоб годы летели и не были в тягость!
Совет ветеранов д. Боярка

Боярских Владимира Владимировича
С юбилеем!
Желаем вам во всём удачи,
Здоровья, счастья, ярких дел!
Чтоб вы с улыбкой, не иначе,
Встречали каждый новый день!
Совет ветеранов д. Курманка

Боярских Раису Михайловну
Смирнягина Владимира Леонидовича
Шиф Любовь Михайловну
Грибкову Марию Валерьяновну
Некрылову Екатерину Валерьяновну
С днём рождения!
Желаем счастья и добра,
Здоровья, радости и силы
Душа пусть будет молода
Неважно, сколько лет пробило!
Совет ветеранов с. Мезенское

Заканчивается переходный период, связанный с введением ЕНС

Межрайонная ИФНС России №29 по Свердловской области напоминает, что 31 декабря заканчивается переходный период, связанный с введением единого налогового счета. В связи с этим, предоставление в банк платежного распоряжения со статусом «02» вместо уведомления об исчисленных налогах возможно только до 31 декабря 2023 года.

Уведомление подается только в отношении платежей с авансовой системой расчетов, по которым декларация приходит позже, чем срок уплаты налога (имущественные налоги организации, страховые взносы, НДФЛ, УСНО, ЕСХН). Достаточно одного уведомления по всем авансам, причем можно оформить одно уведомление сразу на несколько периодов.

Формировать и отправлять уведомление удобнее через учетную (бухгалтерскую) систему или Личный кабинет налогоплательщика. При этом в случае отправки из Личного кабинета индивидуального предпринимателя предусмотрена возможность использования неквалифицированной электронной подписи.

Ознакомиться с порядком, сроками представления уведомления, примерами заполнения можно на сайте ФНС России www.nalog.gov.ru в разделе «Все о ЕНС».

Помним, скорбим…

После тяжёлой, продолжительной болезни на 84 году жизни скончалась председатель первичной организации АТК-3 **Пестрикова Александра Фёдоровна**.

МО СООО ветеранов, пенсионеров ГО Заречный выражает соболезнование родным и близким. Светлая ей память...

16

№50 (1443) 14 декабря 2023 г.
Приём объявлений на купонах или после 17.00 (автоответчик)
8 (34377) **7-25-95**
(12+)

зареченская ярмарка

Адрес редакции: г. Заречный,
ул. Кузнецова, 3,
Телефоны: (34377) 7-25-95, 7-61-23

Интернет-сайт:
zar-yarmarka.ru

ОБЪЯВЛЕНИЯ РЕКЛАМА

НЕДВИЖИМОСТЬ

ПРОДАМ

•1-комнатную квартиру 20 кв.м в 3-х квартирном коттедже, Мельзавод, земельный участок 7,5 соток, 699 000 руб. или меняю на жилье в Заречном. Тел: 8-922-2038602

•1-комнатную квартиру в 3-х квартирном коттедже, 39,1 кв.м, в с. Кочневское Белоярского района, отопление и горячая вода от газового котла, санузел раздельный, холодная вода и канализация централизованные, огород 3 сотки, разработан, овощная яма, общая площадь земельного участка вместе с надворными постройками 6 соток, 1100 000 руб. Тел: 8-908-9260841

•1-комнатную квартиру по ул. Ленина, 28, 18 кв.м, 6 этаж, в хорошем состоянии, 1800 000 руб. Тел: 8-922-1973824

•1-комнатную квартиру по ул. Ленина, 28, 20 кв.м, 9 этаж из 9-ти, отличное состояние, мебель: кухня, шкаф-купе, пластиковые окна, возможна продажа с бытовой техникой или меняю на 1-комнатную квартиру по ул. Ленина, 28, 30 кв.м. Варианты. Тел: 8-992-0042599

•1-комнатную квартиру по ул. Ленина, 30, 29 кв.м, 1 этаж, пластиковые окна, металлическая дверь, счетчики на воду и электричество, новая электропроводка, сделан косметический ремонт, новая сантехника, кафель, большой 3-х створчатый шкаф-купе в подарок! Очень удобное расположение: можно под магазин или офис, цена договорная, собственник. Тел: 8-950-6541444

•1-комнату 18 кв.м, по ул. Ленина, 26, 2 этаж, счётчики на воду и электричество, пластиковое окно, железная дверь, ремонт произведен. Тел: 8-912-6023622

•2-е комнаты в 3-х комнатной коммунальной квартире, п. Белоярский, ул. Юбилейная, 35, комнаты изолированные, большая лоджия, все в шаговой доступности: школа, садик, аптека, магазины, больница или меняю на 1-комнатную квартиру по ул. Ленина, 28, 30. Тел: 8-900-0325511, 8-908-9104175 (после 17.00)

•3-х комнатную квартиру по ул. Кл.Цеткин, 23, 5 этаж из 5-ти, 61 кв.м, 4200 000 руб., торг, собственник. Тел: 8-912-6297638

•Дом в д. Гагарка, ул. Карла Маркса, 12, 15 соток, возможно расширение, хозпостройки, колодец, по улице газ, рядом речка, Белоярское водохранилище, магазин, школа, больница, досуговый центр. Тел: 8-982-6440489, 8-982-27130037

•Дом кирпичный в п. Белоярский, 60 кв.м, благоустроенный, большая кухня, коридор, есть вода, отопление, по дому проходит газ, есть баня, гараж, теплица, хозяйственные постройки, огород 6 соток ухоженный, цена договорная при осмотре, или меняю на 1-комнатную квартиру новую. Тел: 8-908-6305407, 8-999-5697986

•Дом-дачу в п. Инструментальный, 2-х этажный, кирпичный, р-р 6х5 м, овощная яма, теплица, 6 соток земли, электричество, водоснабжение, все насаждения. Тел: 8-919-3641613, 8-908-9050686

МЕНЯЮ

•1-комнатную квартиру-студию, 24 кв.м, 2 этаж, по ул. Кузнецова, 18, новый дом, окна выходят на детскую площадку + доплата на 2-х комнатную квартиру улучшенной планировки. Тел: 8-912-6680741

СДАМ

•1-комнатную квартиру по ул. Курчатова, 47, 18 этаж, вид на озеро, с мебелью, на длительный срок. 17 000 + коммуналка. Тел: 8-922-2010008

•квартиру в новом доме, 40 кв.м. Тел: 8-912-6680741

•Небольшое помещение под услуги репетиторства, обучения, косметологии, массаж и т.д. Тел: 8-908-9259895

ГАРАЖИ

ПРОДАМ

•Гараж в г/к «Центральный», большой теплый, все есть. Тел: 8-912-2581507

ТРАНСПОРТ

КУПЛЮ

•ВАЗ 2106, 07, 08, 09, 014, без больших денежных вложений, за 50-100 тыс. руб., можно «Нексию» или «Ланос». Тел: 8-992-3441408

•ГАЗель или грузовую иномарку в рассрочку. Тел: 8-912-6173729

ПРОДАМ

•а/м «Шевроле Ланос», 2008 г.в., черный, двигатель 1,5, пробег 150 000 км, в отличном состоянии, 2 комплекта резины на дисках. Тел: 8-912-2626350, 8-982-6969465

•багажник на а/м «Рено Сандеро», 2019 год и прицепное. Тел: 8-953-36080827

•ГАЗель «Фермер» 405, двигатель евро 3, 2008 г.в., кузов 3,2 м, 400000 руб. или меняю на ГАЗель с кузовом 4,2 м. Тел: 8-912-6173729

ЗЕМЕЛЬНЫЕ УЧАСТКИ

ПРОДАМ

•Земельные участки в Камышловском районе, рядом санаторий «Обуховский», 2 шт.: один 29 соток, есть будка, электричество; второй 12,48 соток, есть щитовой дом 3х7 м, скважина, электричество, деревья, насаждения, цена по договоренности, собственник или меняю на квартиру в г. Екатеринбурге, варианты. Тел: 8-922-1313060

•Земельный участок 12 соток, д. Гагарка, сруб 7х8, 600 000 руб., есть возможность подключения газа. Или меняю на грузовой автомобиль. Тел: 8-912-6173729

•Земельный участок 14 соток, д. Гагарка, электричество, газ рядом, кад.№:66:42:0601001:412, 560 000 руб. Тел: 8-922-7047603

•Земельный участок в г. Долматова. Тел: 8-929-2293918

•Земельный участок в районе Инструментального, 20 соток и земельный участок 10 Га в д. Измоденова. Тел: 8-902-2666135

•Сад в к/с «Дружба», п. Инструментальный, 6 соток, электричество, вода по графику, 2-х этажный кирпичный дом с лоджией, овощная яма, теплица, цена договорная. Тел: 8-908-9050686

•Сад в к/с «Уралец», 3 сотки, район Фабрики, в саду имеются: 4 молодые яблони, смородина, вишня, виктория, крыжовник, калина, малина, теплицы поликарбонатовые 6х2 м, есть место для посадки картофеля и других овощей. Электричество, цена договорная. 8-992-0261924

СТРОЙМАТЕРИАЛЫ

ПРОДАМ

•Шпатлевка финишная на гипсовой основе, «Бергауф», 18 кг, 150 руб., термостойкая. Тел: 8-912-6173729

•Электроды ОК-46, диаметр 4, 6,6 кг, цена за пачку 2000 руб.; УРНИ 13-55, диаметр 4, 6 кг, цена за пачку 1000 руб. Краги, фартук и нарукавники сварочные. Тел: 8-912-0449432

МЕБЕЛЬ

ПРОДАМ

•диваны 2 штуки, 500 и 1500 руб.; два кресла по 800 руб. Тел: 8-912-6173729

•зеркало в коричневой рамке, р-р 47х57, новое, 500 руб. Тел: 8-966-7033633

•кровать 2-х ярусную, 2000 руб. Тел: 8-912-6173729

•кровать для лежачего больного с ортопедическим матрацем, 22 000 руб. Тел: 8-912-2788263, 8-961-7779798

•кухонный гарнитур из 2-х тумб, 500 руб. Тел: 8-912-6173729

•мебель в детскую, возраст от 2,5 до 8 лет: два шкафа 163х50х 43 см, тумба для игрушек 47х46х60 см, две полки 1,5х56х23 см, кровать 138х72 см спальное место, высота от пола 35 см, высота спинки кровати 91 см. Тел: 8-922-6065010

•мебель офисную: стол большой, столуголок к нему, тумба с выдвижными ящиками (высокая). Тел: 8-908-9259895

•отдам стол письменный. Тел: 8-950-6540172

ГРАФИК МАСТЕР-КЛАССОВ НА ДЕКАБРЬ Арт-студии «Зареченской Ярмарки»
Запись на любой МК по Ватсап: +7 922 116 88 34

НАЗВАНИЕ	АВТОР	ДАТА	ВРЕМЯ
Валяем по-мокрому брошку-дракошку	Злата Вахлова	14 декабря (ЧТ)	18.00 (2 часа)
«Душа семьи» - абстрактная картина (акрил)	Татьяна Ладейщикова	15 декабря (ПТ)	17.30 (2 часа)
Живопись маслом «Зимний пейзаж»	Татьяна Неуймина	16 декабря (СБ)	13.00 (4 часа)
Текстурная паста «Пион»	Анастасия Кушим	17 декабря (ВС)	13.00
«Елочные игрушки»	Анастасия Кушим	18 декабря (ПН)	18.00
«Елочные игрушки»	Анастасия Кушим	21 декабря (ЧТ)	18.00
Рамка для фото (береста с тиснением)	Анатолий Быков	23 декабря (СБ)	12.00 (3 часа)
Текстурная паста «Пион»	Анастасия Кушим	24 декабря (ВС)	12.00

•прихожую из натурального ротанга для длинного и узкого коридора. Длина прихожей 3,5 метра, глубина 45 см, высота 200 см. В составе прихожей: шкаф для верхней одежды с дверками, нижний выдвижной ящик для обуви, открытая часть для верхней одежды с тумбой, зеркало с тумбой. О цене договоримся. Тел. +7 908-9259895
•стол обеденный, 1000 руб. Тел: 8-912-6173729
•стол письменный с выдвижными ящиками, 1000 руб. Тел: 8-912-6173729
•уголок кухонный 1000 руб. Тел: 8-912-6173729

ЭЛЕКТРОНИКА

КУПЛЮ

•***радиодетали, платы, измерительные приборы и многое другое. Все в любом состоянии. Выезд и расчет на месте. Тел. 8-982-6000-687***

ПРОДАМ

•DVD-плеер «Мистери», 500 руб., без пульта. Тел: 8-912-6173729
•антенну «Триколор ТВ». Тел: 8-950-6541444
•копировальный аппарат, формат А4. Тел: 8-908-9259895
•Телевизор маленький с ПДУ, 8000 руб.; телевизор большой без ПДУ, 700 руб. Тел: 8-912-6173729
•Телефон Xiaomi redmi note 4, 2 симкарты, слот для карты памяти, память 3/32 Гб, состояние хорошее, работает исправно, потенциальному покупателю скидка, оригинальный чехол в подарок, цена 5500 руб. Тел: 8-950-6541444
•телефонный аппарат-факс Brother Fax-T40, 500 руб.; кабель длинный к нему 200 руб.; DVD video BBK, 500 руб. Тел: 8-912-6173729

БЫТОВАЯ ТЕХНИКА

ПРОДАМ

•стиральную машину на 3 кг, обслужена после ремонта, 4000 руб. Тел: 8-912-6173729
•стиральную машину. Тел: 8-900-2023081
•Холодильник 3500 руб. Тел: 8-912-6173729
•Электроплиту 4-х конфорочную, 3000 руб. Тел: 8-912-6173729
•электроплиту 4-х конфорочную, 4000 руб. Тел: 8-912-6173729
•электроплиту, 4-х конфорочную, импортная, в рабочем состоянии, кроме духовки. 1500 руб. Тел: 8-932-6115039

ОДЕЖДА ОБУВЬ

ПРОДАМ

•вещи для беременной р-р 46: платья, брюки, джинсы, блузки, бандаж до и послеродовой, недорого! Тел: 8-912-6173729
•вещи для беременной, р-р 46: джинсы, брюки, кофта, платье, по 500 руб. Тел: 8-912-6173729
•вещи женские в хорошем состоянии, р-р 50-52, цена 50 руб. Тел: 8-912-6631679
•дубленку натуральную, Турция, коричневая, длинная, р-р 50-52, в хорошем состоянии, недорого. Тел: 8-912-6631679
•куртки женские, новые, р-р 52: кожаная красная, замшевая малинового цвета с запонками; жилет из овчины, новый, с рисунком, р-р 52. Тел: 8-912-2992229
•куртку кожаную, длинную, черного цвета, р-р 42-44, 1000 руб.; пальто черного цвета, короткое, р-р 42-44, 300 руб.; пальто до колена, натуральная шерсть, коричневое, р-р 42-44, 500 руб.; куртку утепленную, р-р 50, цвет серый, 500 руб.; ветровку голубого цвета, р-р 50, 300 руб.; куртку цвет белый, утепленную, р-р 44-46, 300 руб. Тел: 8-912-6173729
•куртку на тонком синтепоне, длинную, состояние отличное, р-р 50, 500 руб. Тел: 8-912-6173729
•куртку черную, косуху, с кистями, оригинальная, новую, р-р «М». Тел: 8-912-2937849
•мужской костюм «тройка»: брюки, жилет, пиджак, одевали 1 раз, состояние нового, цвет темно-зеленый, р-р 50, рост 175, 5000 руб., можно купить по отдельности. Тел: 8-904-1677075
•пальто демисезонное р-р 44, куртка серая, р-р 50, недорого. Тел: 8-912-6173729
•пальто женское, зимнее, новое, р-р 54. цвет кофейный, с этикеткой, не подошло по размеру, 12 000 руб. Тел: 8-992-3310083
•пальто модное, женское, шерстяное, р-р 44, 2000 руб.; плащ кожаный с отделкой из меха енота, 2000 руб.; ботинки замшевые, р-р 38 на высоком каблуке, черного цвета, 1000 руб. Тел: 8-912-6173729
•платья нарядные р-р 54-56, рост 158-160, подойдут к любому празднику, 1500 руб. за каждое. Тел: 8-966-7033633
•сапоги замшевые, зимние, новые, р-р 39, недорого. Тел: 8-912-2937849
•сапоги новые, еврозима, белые, каблук 6 см, высокие, р-р 38, на полную ножку, натуральная кожа, легкие, мягкие, фирма «Бонетки». Тел: 8-966-7033633
•сапожки белые, осенние, р-р 40 (маломерки), каблук 6 см, 1000 руб. Тел: 8-912-2937849
•туфли белые, р-р 37, 500 руб., новые. Тел: 8-912-6173729
•шапку женскую р-р 55-56, натуральный песец, состояние хорошее, цвет светло-серый, 3200 руб., торг. Тел: 8-912-6128589
•шапку-кепку норковую, новую, мужскую, р-р 59, 1000 руб. Тел: 8-966-7033633
•шапку-формовку мужскую, р-р 58, новая, мех сурок. Тел: 8-901-8527197
•шубу из сурка, р-р 46, 2000 руб. Тел: 8-912-6173729
•шубу мутоновую, р-р 48, цвет темный-шоколад, красивая, современная, в хорошем состоянии, 5000 руб. Тел: 8-904-9817220
•шубу натуральную, на молнии, р-р 46, 2000 руб. Тел: 8-912-6173729
•шубу норковую, новую, укороченная, темного цвета, р-р 54-56, 80 000 руб. Тел: 8-919-3651240

НА ПРАВАХ РЕКЛАМЫ

РАБОТА

ТРЕБУЕТСЯ: активный пенсионер с личным авто на подработку 1 раз в неделю (четверг) с 8.00 до 16.00 оплата достойная. Тел: 8-908-9259895

ТРЕБУЮТСЯ: водители категории Е на новые автомобили с полуприцепами штора, борт и цементовоз. Работа по УРФО и России. Зарплата 10 руб. за 1 км. + суточные 800 руб. Официальное трудоустройство. Тел. 8(912)0325479 Сергей; 8(902)2712469 Андрей

СТРОИТЕЛЬСТВО и РЕМОНТ.
Все виды строительных работ.
Наличный и безналичный расчёт.
Доставка материалов.
8-952-14-000-92
На правах рекламы

ДЕТСКИЕ ТОВАРЫ

ПРОДАМ

•автокресло 1000 руб. Тел: 8-912-6173729
•вещи детские на мальчика от 0 до 2-х лет, б/у, в хорошем состоянии, срочно! Тел: 8-912-6880654
•коляску зима-лето 2500 руб. Тел: 8-912-6173729
•коляску зимнюю, 2 в 1, цвет синий, 2500 руб. Тел: 8-912-6173729
•коляску-трость, 1000 руб. Тел: 8-912-6173729
•коляску-трость, цвет бежевый, 2000 руб. Тел: 8-912-6173729
•кровать детскую с матрасом, для новорожденного, 3000 руб. Тел: 8-912-6173729
•куртку зимнюю на девочку ростом 122-128, синего цвета, 500 руб. Тел: 8-953-0417169
•куртку зимнюю на мальчика, 110 рост, 500 руб. шапку-шлем, натуральная шерсть, 400 руб. Тел: 8-953-0417169
•одежду и обувь на мальчика от 0 до 2-х лет. Тел: 8-912-6173729
•ролики для девочки, р-р 30-33, 1000 руб.; кроссовки красивые для девочки, белые, р-р 29, 500 руб.; сандалии на лето, 500 руб. и сланцы. Тел: 8-912-6173729
•стульчик для кормления. Тел: 8-912-6880654

РАБОТА

ИЩУ

•Работу автокрановщиком, стаж работы более 30-лет. Тел: 8-912-6138515 (Влад)
•Работу грузчиком, разнорабочим, уборка территории. Тел: 8-902-8720038

РАЗНОЕ

КУПЛЮ

•Антиквариат и банкноты, иконы, различные знаки и значки, чугунное и фарфоровое литье, старые книги и открытки, посуду, часы, елочные игрушки и прочее времен царской России и СССР. Тел: 8-912-2661057
•Баллон кислородный, 12 литров, б/у. Тел: 8-929-2293918
•Глюкометр «Сателлит Экспресс», б/у. Тел: 8-912-6179760

ПРОДАМ

•Банки 0,3-1 литра, по 20 руб. Тел: 8-912-6173729
•банки любой емкости, с резьбой и без резьбы. Тел: 8-912-2962947, 8-952-7287537
•Банки под винтовую крышку от 0,5 до 1 л, 15 руб./штука. Тел: 8-912-6173729

НА ПРАВАХ РЕКЛАМЫ

УСЛУГИ

Грузоперевозки (ГАЗель 4,2х2,2 м), Грузчики. Тел: 8-912-6173729, 8-909-0101283

Ремонт холодильников и стиральных машин на дому. Тел: 8-952-1403035

Дрова березовые, колотые. Тел: 8-904-5463300

Ремонт квартир. Тел: 3-94-03, 8-922-2070116

Арт студия Зареченской Ярмарки
ПРЕДСТАВЛЯЕТ:
уникальные магниты ручной работы с видами Заречного.
Отличный подарок друзьям и гостям города!
Авторская работа коллектива “Зареченская Ярмарка”
Разные размеры и множество достопримечательностей.

Магниты можно приобрести:
- ТРЦ “Галактика”, салон цветов “4 Сезона”, ул. Ленинградская, 9 А
- Магазин “Букет”, ул. Ленинградская, 10.

На правах рекламы

НА ПРАВАХ РЕКЛАМЫ
СДАЁТСЯ
небольшое помещение под услуги репетиторства, обучения, косметологию, массаж и т.д.
Тел: 8-908-925-98-95

- бочки железные. Тел: 8-912-6173729
- велотренажер, б/у. 5000 руб. Тел: 8-929-2293918
- Грампластинки. Тел: 8-902-2666135
- Иконы вышитые алмазной вышивкой, освященные в церкви: «Матронушка», «Великомученица Татьяна», «Семейная», «Богородицы». Отличный и оригинальный подарок. Тел: 8-912-6173729
- Кресло инвалидное, возможно на временное пользование (в прокат). Тел: 8-912-6173729
- Лыжи пластиковые (универсальные), 160 см, ботинки р-р 36-37+ палки, недорого. Тел: 8-922-6060668
- люстру, 300 руб. Тел: 8-912-6173729
- матрас противопролежневый, 2500 руб. Тел: 8-912-6173729
- мойку керамическую, белую, со смесителем, 1000 руб. Тел: 8-912-6173729
- палатку 3-х местную, 1-слойную + тент. Тел: 8-950-6545319
- Памперсы для взрослых «L», 90-150. Тел: 8-902-5867454
- Печь для бани с баком, 12 000 руб. Тел: 8-929-2293918
- стабилизатор напряжения, 3-х фазный, новый, мощность нагрузки 7,5 кВа, цена договорная. Тел: 8-908-6395094
- счетчик газа ELSTER BK-G6T, 250 мм, подача газа слева, документы, чек, гарантия. Тел: 8-912-6892758
- Тех-баллоны, б/у, 2 штуки. Недорого. Тел: 3-47-00
- Тренажер. Недорого. Тел: 3-47-00
- цветок Алоэ, 3-х летний. Тел: 8-900-1999064
- шпагат белый, недорого. Тел: 8-912-6173729

ОСТАЛЬНОЕ

- приму в дар все мелкие овощи для скота. Самовывоз. Тел: 8-912-6173729
- приму в дар для больного дедушки: телевизор, приемник, постельное белье. Тел: 8-902-8720038
- Пункт обмена книгами. Тел: 8-932-1109446 . Адрес: ул. Таховская, 6 А (тамбур магазина «ОБУВЬ»). Заберем и выставим ваши книги.

ЖИВОТНЫЕ

ПРОДАМ

- Канареек, самки и самцы, хорошая песня. Тел: 8-904-1734631

ОТДАМ

- В добрые руки белый песик, 1 год, кличка Цезарь, ушки торчком, умненький, можно в квартиру или в частный дом. Тел. 8-904-170-27-80, 8-950-649-44-62, сайт pervo-priut.ru
- лайку «Пурга», 1.5 года, бело-коричневого окраса, добрая, активная, шубка густая, привита, стер. Тел. 8-904-170-27-80, 8-950-649-44-62, сайт pervo-priut.ru
- Небольшую собачку, помесь пуделька и терьера, 6 лет, черного окраса, стер, привит. Тел. 8-904-170-27-80, 8-950-649-44-62, сайт pervo-priut.ru
- собаку, овчарка, зовут Вальтер, окрас черно-подпалый, 3 года, крупный, сильный, для охраны дома, привит. Тел. 8-904-170-27-80, 8-950-649-44-62, сайт pervo-priut.ru
- собаку-девочку, 1 год. По шерсти похожа на миттельшнауцера, размером побольше. Окрас серый с проседью, умная и очень добрая. Тел. 8-904-170-27-80, 8-950-649-44-62, сайт pervo-priut.ru
- щенка-подростка, кличка «Джуниор», 6 месяцев, гладкошерстный, молочно-шоколадного окраса, в квартиру, очень интеллигентный. Привит Тел. 8-904-170-27-80, 8-950-649-44-62, сайт pervo-priut.ru

Ответы сканворда №49

	И		П		Щ	А	В	Е	Л	Ь
У	С	П	Е	Х		И		Е		А	З
	Х		Р	А	С	П	Е	Ч	А	Т	К	А
С	У	С	Е	К		Ч		Е		Т		Р
	Д		Л	И	М	И	Т		С	Е	М	Я
К	А	Р	Е		У	К	Р	О	П		О	
	Н		С	Е	Р	И	Я		У	С	Т	А
Д	И	В	О		А		П	И	С	Т	О	Н
	Е		К	И	В	О	К		К	А	Р	Т
М		П		Л	А	В	А	Ш		Р		И
О	С	О	Б	Ь		И			Т	О	Р	Ф
Н		Л		Ф	И	Н	И	Ш		Ж	О	Р
А	Р	И	Я		Д		Г		С	И	Т	И
Р		Т		П	Е	С	О	К		Л	А	З
Х	А	Б	А	Р	О	В		Е				
И		Ю		О	Л	И	М	П				
З	А	Р	А	Б	О	Т	О	К				
М		О		А	Г	А	Т	А				

ЗНАКОМСТВА Love is...

Абонент №24
Познакомлюсь с одиноким мужчиной от 60 лет. Мне 57 лет, общительная и добрая. Тел: 8-902-8720038

Абонент №25
Мужчина 65 лет познакомится с женщиной ровесницей для серьёзных отношений. Тел: 8-992-3441408 (после 14.00)

Абонент №26
Буду рад знакомству с пенсионеркой, согласной на проживание на моей жилплощади. Тел: 8-982-6880250

КУПОН ДЛЯ ОБЪЯВЛЕНИЯ, желающим познакомиться
ТЕКСТ: _____
Телефон: _____

КУПОН ДЛЯ ПОДАЧИ 1 ОБЪЯВЛЕНИЯ
ПРОДАМ
КУПЛЮ
МЕНЯЮ
СНИМУ
СДАМ недвижимость 200 руб./выход
(4MAX)
Текст: _____
Телефон: _____

Разгадываем сканворд!

Остров

Огонь, вода и медные трубы
Брат Андрия Бульбы
Прогулка Бобика
Тканый платок
Мясной "мякиш"
Отделение вуза
Шутовская шапка
"Взлётная полоса" улья
Страна Магриба
Транспорт на Дубровку
"Поддакивающий" жест
Строит глазки в гостях
Внесение поправок
Звучит также, а значение другое
Голливудский ковбой
"Надо ... притоптать" (песен.)
Разбавка для джина
За кем коллектив тянется?
Взаимные уступки
"Съедобные" мышцы
Старорусский тинейджер
Город Фрунзе сейчас
"Лосины" гимнаста
Рассыпавшийся скелет
Ему "и целого мира мало"
Центр, запускавший шаттлы
Оратор, публицист
Вывоз товаров из страны
Английская мера
Чуточка странности в поведении
Противошумная затычка
Богородица у католиков
Короткий удар
Фасоны сезона
"Хроническая погода"
Настил паркета
Накладные голенища
"Горизонталь" кинозала
Четыре ноги и спинка
Лицо фирмы
Ширь природы
Камерное ложе
Великан
Хлебный злак
"Нарезной гвоздь"
Упрямец, съеденный крокодилом
Его девиз: "Всегда готовь!"
Крытый или валютный
Озеро, выпитое хлопком
Многоугольники с пергой

Доверить ноги в хорошие руки

Начало на стр. 1

- Мне так понравилось, что потом меня уже было не остановить. Я просто полюбила работать с ногами намного больше, чем с руками. Поняла, что в маникюре я выполняю одни и те же монотонные действия. А в подологии могу себя проявить, мне нравится узнавать что-то новое, я люблю медицину и могу применять её в подологии. Потому что здесь каждый случай индивидуален, - говорит Дарья.

Подолог прошла обучение у многих специалистов по педикюру, у действующих подологов, которые представляют немецкие и израильские техники, и, конечно, у врачей.

- Врачи начали выходить с нами на контакт и запускать свои курсы. Последнее обучение я прошла у врача-ортопеда по тейпированию в педикюре, по изготовлению индивидуальных межпальцевых разделителей. Эта профессия требует много заданий, мне иногда кажется, что им нет конца, - улыбается Дарья.

Сейчас девушка учится на третьем курсе в нашем Белоярском многопрофильном техникуме по специальности «медицинская сестра». Квалификация - младшая медицинская сестра - у нее уже есть.

- Плюс обучения в том, что ты уже понимаешь, с чем можешь работать, а в какой ситуации лучше направить клиента к врачу. В целом, моя работа очень похожа на работу медицинской сестры, я - та самая сердобольная добрая девушка, которая и поймет, и поухаживает, и пожалеет, и выслушает, - замечает Дарья.

В кабинет к подологу приходят люди самого разного возраста. Есть и подростки, которых беспокоят вросшие деформированные ногти, некоторые из них уже успели побывать у хирурга на полном удалении ногтевой пластины, но это им не помогло.

- Подростки часто приходят с повышенным потоотделением, с проявлением вируса папилломы. Также есть люди среднего и старшего возраста, которые обращаются ко мне с проблемами тех же деформированных вросших ногтей, образованием мозолей, трещин на стопах. Но больше всего у меня клиентов среди людей старше 45 лет, это связано с возрастными изменениями, которые, конечно же, сказываются на состоянии кожи и ногтей. Ведь подолог поможет выбрать и правильную обувь, - говорит Дарья.

Накопленные знания и опыт привели Дарью на чемпионат России по педикюру и подологии Nail Meetup, который проходил в Екатеринбурге. Он собрал около 50 мастеров со всей страны. Конкуренция была сильная.

- Я выбрала три номинации: парамедицинский педикюр, коррекционная система - титановая нить и протезирование ногтей. К слову, техниками титановой нити и парамедицинского педикюра я владею уже три года, а протезированием ногтей никогда раньше не занималась. Поэтому прошла два тренинга по подготовке к чемпионату в школе, от которой я выступала, остальное время готовилась в своем кабинете и тренировалась на моделях. Кстати, я приняла много пожилых людей в качестве моделей, за что им огромное спасибо, - говорит мастер.

На чемпионате Дерье было несложно, потому что её рабочий день в принципе построен так, что за час она может обработать ноги любой сложности. А на чемпионате на обработку ногтей и стоп давалось 50 минут.

- Моделей мы подбирали самостоятельно, - вспоминает **Еланцева**. - *И моя модель была с достаточно сложным случаем, искала я ее долго и целенаправленно, и отработала классно. Когда я работала, то слушала классическую музыку через наушник. Сначала немножко волновалась, рука тряслась, а потом включила аппарат и представила, что работаю в своем кабинете… Я всё успела! Закончила за пять минут до истечения времени, демонстративно встала, сняла свой фартук, прибрала рабочее место. Получилась красивая точка. После победы в чемпионате я лишь удостоверилась в своем намерении расширяться, создавать свою команду, делать более доступными и качественными услуги подолога для Заречного.*

Юлия ВИШНЯКОВА
Фото из архива Дарьи Еланцевой

Универсальные советы от лучшего подолога России:

- Самое первое и самое главное: выбросьте пилку и пемзу для ног. Кожа может сама спокойно функционировать без нашей пилешки.
- Используйте крем для ног каждый день, а лучше два раза в день.
- Используйте масло для ногтей и кутикулы каждый день, а лучше, два раза в день.
- Носите хлопчатобумажные носки нужного размера.
- Выбирайте правильную обувь, которая будет соответствовать и длине, и ширине вашей ноги.
- И отдельная рекомендация для людей с сахарным диабетом: посещайте кабинет подолога хотя бы раз в три месяца в целях профилактики.
А еще все эти действия должны быть приправлены чувством уважения к вашим ногам, иначе ничего не получится.

Ёлочка добрых чудес: у нас появились волшебники

Традиционная новогодняя акция «Зареченской Ярмарки» «Ёлочка добрых чудес» в полном разгаре. В редакции, наконец, появилась и сама нарядная красавица, на которой висят детские желания. И очень много людей и организаций откликнулось, чтобы помочь исполнить заветные желания детей- сирот Заречного.

Напомним: «Зареченская Ярмарка» совместно с Комплексным центром социального обслуживания населения «Забота» в рамках его традиционной акции «Новый год в каждый дом» проводит акцию «Ёлочка добрых чудес». Вместе в честь наступающего праздника мы постараемся исполнить заветные мечты детей-сирот и детей, оставшихся без попечения родителей, которые живут в замещающих семьях или их воспитывают бабушки и дедушки. Опекуны таких ребят, в силу обстоятельств, не могут позволить лишние траты, например, купить дорогую игрушку или спортивную вещь, или свозить детей в новогодний Екатеринбург на мероприятие.

За две недели нам удалось собрать пять желаний для 18 детей. Напомним:

- 15-летний Степан любит музыку и мечтает получить на Новый год беспроводную портативную колонку.

- У 14-летнего Захара заветное желание - хоккейные коньки, ведь он очень любит эту игру.

- 8-летний Серёжа, 4-летний Савелий, 2-летний Арсений и годовалая Ксения - родные братья и сестра. Старшие мальчики надеются, что у них когда-нибудь появятся самокаты. Малыши из этой семьи ещё мало, что понимают, но, мы считаем, они тоже должны получить отдельные подарки - мягкие или развивающие игрушки.

- Большая, дружная, активная семья, в которой 8 детей: 18-летние Маша и Соня, 11-летняя Злата, 10-летний Никита, 8-летняя Александра, 6-летний Максим, а также 6-летние двойняшки Диана и Максим - занимаются спортом. Ребята мечтают о полупрофессиональном спортивном турнике, который идеально подходит для силовых тренировок: подтягиваний, отжиманий, качания пресса, укрепления мышц.

- Наконец, в одной из деревень Заречного живут опекаемые 17-летний Семён, 16-летний Антон, 15-летний Влад и 9-летняя девочка Катюша. У них у всех одна мечта на четверых - ребята хотят попасть в аквапарк.

Мы очень рады, что уже нашлись добрые отзывчивые люди, которые решили помочь исполнить заветные желания ребят. О своём желании поучаствовать в акции заявили две сотрудницы Белоярской АЭС **Ирина Гладышева** и **Анастасия Ольховая**. К «Ёлочке добрых чудес» присоединились сотрудник ООО «Белоярская АЭС-Авто», предприниматель и руководитель велоклуба «Байкер» **Василий Галихин**, депутат Государственной Думы **Максим Иванов**, предприятие «Фаворит групп» - сеть магазинов «Толк & Польза». В редакцию приходят обычные жители Заречного, которые готовы материально помочь. А руководитель крупного зареченского предприятия, попросивший не называть своего имени, с радостью взял на себя финансирование поездки ребят в аквапарк.

Мы уверены, что это далеко не все добрые волшебники - Заречный славится своими щедрыми, отзывчивыми, участливыми жителями. Благодаря им, дети, оставшихся без попечения родителей, смогут поверить в новогоднюю сказку. Если хотите помочь, звоните нам по телефону 7 -25-95 или приходите в редакцию на Кузнецова, 3. Здесь вас ждёт ёлочка желаний детей - сирот.

Алёна АРХИПОВА

Газета “Зареченская Ярмарка” зарегистрирована ФС по надзору за соблюдением законодательства в сфере массовых коммуникаций и охране культурного наследия. Свидетельство о регистрации средства массовой информации выдано Управлением Федеральной службы по надзору за соблюдением законодательства в сфере массовых коммуникаций и охране культурного наследия по Уральскому федеральному округу ПИ №ФС11-0731 от 23.06.2006 г. Выпускается с октября 1996 г. Учредитель ИП Ладейщикова Т.О., главный редактор Т.О. Ладейщикова. Адрес редакции, издателя: 624250, Свердловская область, г.Заречный, ул. Кузнецова, 3. Тел.: (34377) 7-25-95, 7-61-23. Газета выходит еженедельно, по четвергам. Отпечатано в типографии ЗАО “Прайм-Принт Екатеринбург”. Адрес типографии: 620017, г.Екатеринбург, Пр.Космонавтов, 18, корп. Н. Газета №50 (1443), дата выпуска 14.12.2023 г., заказ №4157 , тираж - 1800 экз. Подписано в печать по графику - 21.00 13.12.2023 г., фактически - 07.00 14.12.2023 г. За достоверность объявлений редакция ответственности не несёт. Рекламируемые товары подлежат обязательной сертификации, услуги - лицензированию. Точка зрения редакции может не совпадать с точкой зрения авторов публикаций, за публикуемые материалы юридическую и фактическую ответственность несут авторы. Перепечатка материалов без разрешения редакции запрещается. Рукописи не рецензируются и не возвращаются. Распространяется в розницу и по подписке, цена свободная. (12+) Сайт в интернете: **zar-yarmarka.ru**