День Победы! Как он был от нас далек...

Свердловский СТРОИТЕЛЬ

Еженедельная газета трудового коллектива акционерного общества «Уральский ДСК» (АО «УДСК»)

ВЫХОДИТ С 13 ЯНВАРЯ 1974 ГОДА | № 18 (1061) | ПЯТНИЦА, 6 МАЯ 1994 ГОДА | Цена по подписке — 5 руб., в розницу — свободная.

Это уже стало традицией. Каждую весну, в День Победы, фронтовики домостроительного комбината организованно выезжают на Широкореченский мемориал, чтобы почтить память тех, кто отдал свою жизнь на второй мировой.

Это особый день в жизни нашего народа. Святой день. Это день воспоминаний, цветов, непрошеных слез, Минуты Молчания, звона боевых наград на груди ветеранов, день фронтовых ста граммов.

С праздником вас, дорогие наши фронтовики! Здоровья вам, счастья!

На снимке: фрагмент заснят в день Победы на Широкореченском мемориале.

(Материал о женщинах-фронтовичках с Урала читайте на 2 стр.).

Это праздник со слезами на глазах...

Накануне 49-й годовщины со дня Победы в Великой Отечественной войне руководство комбината приняло решение выделить всем ветеранам войны, работающим или когда-то работавшим в ДСК, материальную помощь в размере 20 тысяч рублей.

Хоть и невелика сумма, а все же для многих пенсионеров — ощутимая прибавка в семейном бюджете. В канун майских праздников 94 участника второй мировой (в их числе и 27 «афганцев») будут принимать поздравления, цветы и скромные конвертики в честь Дня Победы. Чествование ветеранов состоится в каждом подразделении.

В пятницу, в 14.00 состоялась встреча генерального директора АО «Уральский ДСК» Г.Г. Черникова с ветеранами войны аппарата управления ДСК.

Как всегда, в тресте «Спецфундаментстрой» намечается традиционное посещение Широкореченского кладбища, возложение цветов участникам войны, не дожившим до 49-й годовщины. И, по обычаю, общая фотография на память.

8 мая в 10 часов утра к зданию управления ДСК приглашаются ветераны войны. Здесь вас будет ждать автобус для того, чтобы отправиться на Широкореченское кладбище почтить память погибших.

М. СИМОНОВА.

• 20 мая — общее собрание акционеров

Идут выборы поверенных

Несмотря на временную приостановку работы Уральского ДСК, коллектив домостроителей приближается к важнейшему событию своей внутренней жизни — общему собранию акционеров, которое состоится 20 мая. В подразделениях комбината проходят собрания, на которых акционеры должны избрать своих поверенных на общее собрание.

По действующему законодательству и Уставу АО «УДСК» любой акционер имеет право присутствовать на общем собрании лично либо через доверенных лиц. Решением Совета директоров в целях сокращения финансовых расходов по проведению собрания принято решение провести его в принадлежащем Обществу ДК им. Горького. Ввиду того, что зал ДК им. Горького вмещает 300-350 человек, было предложено ввести предусмотренную пунктом 7.4 Устава форму представительства акционеров по доверенности. При этом один поверенный должен представлять на собрании не менее 3000 обыкновенных акций, что обеспечивает 100-процентное представительство акционерного капитала на общем собрании.

Сейчас в подразделениях АО «Уральский ДСК» проходит оформление доверенностей. Момент этот очень ответственный. Количество акций —количество голосов. А неправильно или неточно оформленная доверенность лишает поверенного юридического права участвовать в собрании, голосовании. Следовательно, ошибка на стадии подготовки к собранию может на самом собрании обернуться потерей голосов и, стало быть, ущемлением интересов определенной группы акционеров.

Все необходимые документы должны быть оформлены, заверены и переданы в аппарат управления АО «УДСК» за 4 дня до общего собрания. А 20 мая поверенные, имея при себе доверенности, должны пройти регистрацию за час до начала собрания. Регистрационная комиссия настоятельно обращается с такой просьбой, чтобы регистрация, выдача листов голосования прошли в спокойной обстановке и собрание началось своевременно. Напоминаем: начало общего собрания акционеров — в 10 часов.

Экономический совет рекомендует

Экономический совет АО «УДСК» рассмотрел один из важнейших вопросов предстоящего собрания акционеров — о выплате дивидендов по итогам работы за отчетный период. Предложение экономического совета, которое выносится на общее собрание акционеров, таково:

Рекомендовать увеличить уставной капитал Общества до 2-х и более млрд. рублей. Предварительно провести опрос акционеров о приобретении дополнительных акций, уточнив при этом источник оплаты.

Участникам совета роздан проект положения о переуступке акций.

• К читателям, к подписчикам

Наша связь нерасторжима!

Остановка комбината до 10 мая вносит свои коррективы в работу всех подразделений, служб ДСК. **В редакцию начали поступать вопросы от читателей и подписчиков: а как же газета? Отвечаем.**

«Свердловский строитель» в такой сложный момент, как единственная ниточка информации в коллективе, будет выходить строго по графику. Причиной невыхода может быть только издательство «Уральский рабочий», где печатается наше издание. Как нам известно, газеты выходить будут.

Поэтому все «домашние» подписчики, как обычно, получат нашу газету в субботу, 7 мая № 18-й и 14 мая № 19-й. «ДСК»овские же подписчики получат свои номера тоже как обычно, на вахте, по мере привоза тиража из типографии.

Пользуясь случаем, еще раз напоминаем всем акционерам о необходимости подписки на газету, чтобы полностью быть в курсе дел в АО.

Редакция.

• Каменных дел мастера

Кирпич и панели — в единое целое!

Как известно, в ДСК существуют две основополагающие, коренные профессии строителя, без которых стройка так или иначе не обойдется, — монтажники-высотники и отделочники. В крупнопанельном домостроении они составляют мощный кадровый костяк, разделенный по подразделениям именно по этим признакам — одни лепят коробки, другие их украшают, придают жилой вид. Однако помимо основных специальностей в панельном строительстве существует столько смежных, дополнительных, косвенных профессий, что, пожалуй, пальцев на руках не хватит, возьмись их сосчитать, — плотники, сварщики, плиточники и т. д.

Сегодня речь пойдет о каменщиках. Скажем, в соседнем «Свердловскгражданстрое» на каменщиках держится любая стройка, кирпичная кладка пусть медленно, но верно увеличивает квадратные метры жилого и нежилого фонда города, разнообразя крупнопанельные массивы.

Совсем недавно узнала, что и в панельном строительстве этой специальности отводится не последняя роль. Оказывается, без кирпичной кладки не обходится ни один жилой дом, ни тем более объект соцкультбыта. Поскольку кирпичом гораздо легче варьировать, нежели прямоугольными панелями, то все чаще и чаще нетрадиционные проекты банков, кафе, КБО и т. д. предусматривают фасадные стены, перегородки, колонны, стойки, украшающие элементы из кирпича. Да и на обычном панельном жилом доме, возводимом монтажниками, всегда найдутся работы по заделкам из кирпича.

Поэтому почти в любой бригаде высотников всегда есть несколько каменщиков-профессионалов. К примеру, в бригаде Ларионова из СУ-27 их 12 человек. Помимо непосредственных обязанностей на кирпичной кладке, каждый их них может в любой момент заменить монтажника на панельной.

(Окончание на 2 стр.)

Та памятная весна

В годы Великой Отечественной войны Урал называли опорным краем державы. И это действительно так. На Урале выпускали боевые машины, вооружение, шили обмундирование для армии. И ко всему этому формировались многие воинские подразделения, которые уходили на фронт. И что бы сейчас ни говорили, а патриотизм был велик. Не оставались в стороне и девушки. Когда Родина была в опасности, они добровольцами уходили на фронт. В 1942 году с Урала ушло на фронт 4 эшелона девушек. Первый в апреле 42 г. ушел на защиту московского неба, а в августе 42 г.— в блокадный Ленинград.

Прибыв в Ленинград, пройдя краткосрочный курс красноармейца (скорее, это оформление личных дел, медицинская комиссия, ну и, конечно, строевая подготовка), нас распределили по воинским частям. Многие были направлены в Кронштадтскую школу связи, по окончании которой (вместо 2 лет — за 6 месяцев) они получили специальности связистов: радисток, телефонисток, шифровальщиков и др. И были направлены в воинские части Краснознаменного Балтийского флота. Стали поварами, библиотекарями, писарями, направлены были в стройбатальоны.

Было сформировано и подразделение саперов. Разве это женское дело? Да, в годы войны девушки стали саперами. И погибали, но выполняли задания командования.

А каково было тем, кто попал в части, расположенные на острове Лавенсаари? Там не осталось и кусочка земли, не простреленной врагом. Но девушки делали свое дело. А вот Люба Фельдман подбила вражеский самолет, она была пулеметчицей. В. В. Краева под артобстрелом возила грузы.

А мы, писари, занимались не только канцелярской работой, а это обширный круг (и заявки на продовольствие, боеприпасы, обмундирование и пр.), но и была у нас обязанность дежурить по штабу, строевая подготовка. А в весеннюю пору мы расчищали аэродромы от снега, чтобы ускорить его таяние, строили рейфуги для самолетов.

Не надо говорить о питании в блокадном Ленинграде. Об этом все знают. И это мы вместе с ленинградцами все переносили.

Но Советская Армия выстояла, врага победила. Пришла радостная весна 1945 года и 9 Мая, День Победы.

Окунувшись в мирную жизнь, кто-то пошел учиться, кто-то работать. И вновь на наши плечи легли трудности восстановительного периода. И здесь мы приложили свое фронтовое умение, выдержку, выносливость. Приложили мы свои силы и знания в военно-патриотическое воспитание молодежи. Мы бывали в рабочих коллективах, учебных заведениях, ГПТУ, школах, проводили уроки мужества. Встречались с воинами Уральского военного округа. И сейчас мы на посту. Вот, например, майор Н. Н. Самойлович, кандидат медицинских наук, руководит музеем моряков в школе № 116, Ф. В. Яковлева возглавляет школьную комиссию в областном комитете ветеранов войны, Н. Г. Красносельских — ответственный секретарь областного комитета ветеранов войны, секретарь секции ВМФ — Р. И. Токманцева; М. Т. Круглова, З. И. Кашутина и др. выполняют отдельные поручения. Мы — в строю!

В связи с приближающимся праздником — Днем Победы — я поздравляю всех участников войны, тружеников тыла, вложивших свой ратный труд для фронта, всех работающих в «УДСК» с этим радостным днем — Днем Победы. Пусть он и со слезами на глазах.

Желаю всем здоровья, бодрости, благополучия, всем домостроителям успеха — пусть и трудно, но жилье людям нужно, держайте, дорогие товарищи, но упорно идите вперед, как мы на фронте.

М. УЗКИХ,
председатель совета моряков, председатель совета ветеранов АО «УДСК».

На снимке: уралочки, служившие в годы войны на Балтике (слева направо) — первый ряд: К. Ф. Волошенко, А. В. Койнова, В. П. Малькова, М. Т. Круглова, Р. И. Токманцева, В. В. Краева, З. И. Кашутина; второй ряд: К. А. Фомина, Ф. В. Яковлева, Н. Н. Самойлович, Т. И. Панкрушина, М. В. Узких, З. Г. Чивилина, Н. И. Сарапулова; третий ряд: Т. Ф. Канина, С. С. Калачева.

Фото сделано 9 мая 1985 года.

• *Каменных дел мастера*

Кирпич и панели — в единое целое!

(Окончание. Начало на 1 стр.)

Разными путями попали они в бригаду Ларионова. Кто-то, как Осокин, Кушвинов, Гимаев, перешли в ДСК из несостоявшегося стройкооператива, кто-то ушел из «Уралэнерго», а вот семья Просянниковых — отец, мать, юный сын — прибыли на уральскую землю из Киргизии в качестве беженцев. Все трое — в одной бригаде, можно сказать, целая династия каменщиков.

Обычно найти каменщиков из СУ-27 можно там, где есть достаточно большой объем кирпичной кладки (как правило, на объектах соцкультбыта), раствор, необходимый запас простого или облицовочного кирпича. Закончив в январе кафе в «Ботаническом», большинство из них перешло на строительство КБО, которое расположено неподалеку. Сейчас КБО на завершающем этапе работ, поэтому осталось здесь всего двое каменщиков — С. Горев и И. Габайдуллин. Другие работают на доме по ул. С. Дерябиной.

Уровень зарплаты каменщиков на сегодня совпадает с уровнем зарплаты монтажников, т. е. величина ее зависит, в первую очередь, от того, как сработает бригада в целом. Поставки кирпича достаточно своевременны и регулярны (обычно на стройке используют два вида кирпича: облицовочный, поступающий из Ревды, и простой из Екатеринбурга). Раствор в необходимом объеме тоже есть в наличии. Только работай. Однако, похоже, что КБО в «Ботаническом» — едва ли не последний объект соцкультбыта в ближайшем будущем ДСК. Из-за финансовых затруднений, задолженностей УКСа горисполкома, как заказчика, соцкультбыт попадает в немилость и у строителей. От него, по-видимому, на время отступятся, пока не выправится финансовое положение. Впрочем, будущее покажет.

А пока КБО достраивается. Надо сказать, что на счету ларионовской бригады, в том числе каменщиков, помимо кафе, числятся такие уже сданные объекты, как новое здание управления СУ-13, сбербанк по ул. Братской, КБО по ул. Сурикова (проекты разработаны нашим ПКУ), канализационно-насосная станция в «Ботаническом»... Кстати, последняя исполнена исключительно из облицовочного кирпича, сделанного, как говорят, по итальянской технологии. В отличие от простого кирпича, кладка облицовочным не только аккуратнее, но и избавляет от изнурительного оштукатуривания. Хотя работать с ним, конечно же, труднее...

Словом, послужной список у каменщиков СУ-27 довольно солидный. Скорее всего, пополнится он в перспективе новыми объектами жилья, неведомыми комбинату доселе. А именно, на руки каменщиков рассчитаны разработанные уже в проектах трехэтажные коттеджи для обеспеченных горожан. Мы уже не раз говорили о вероятности строительства силами ДСК коттеджей и гаражей, реальность их вполне очевидна. В связи с коттеджным строительством (а оно по большей части из кирпича) еще больше потребуется людей этой профессии. Поэтому скорее всего они будут выделены или в отдельную бригаду, или в участок. Словом, наверняка фронт работ для каменщиков будет обеспечен.

М. СИМОНОВА.

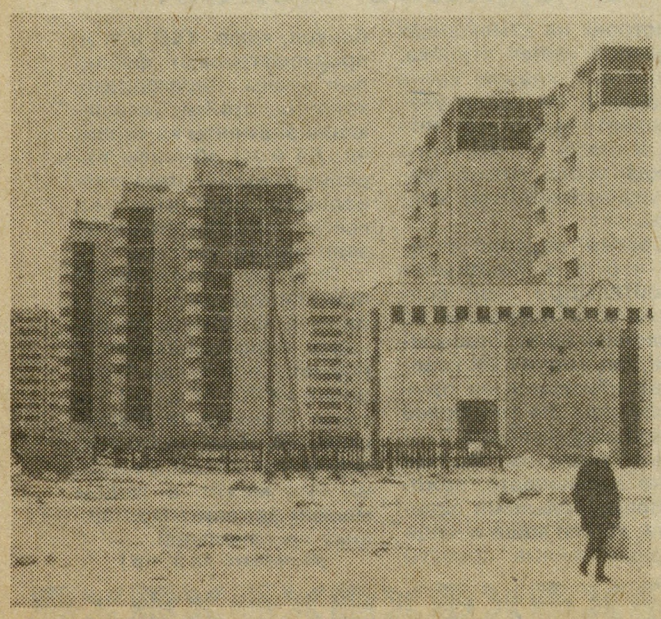

На снимке: здание кафе в «Ботаническом» — один из объектов, построенный с участием каменщиков.

• *Внимание, читатель!*

Анкета «Свердловского строителя»

Идет подписная кампания. Читатели оформляют подписку, запасаются квитанциями, гарантирующими получение любимых изданий. А для редакций наступило время иных забот. Составляются редакционные «портфели», обговариваются и утверждаются планы, будущие темы публикаций. Какие-то из них рождаются самой жизнью, иные — профессиональными пристрастиями журналистов. А некоторые подсказаны интересами читателей, их письмами. «Свердловский строитель» обращается к своим читателям с просьбой ответить на вопросы анкеты:

1. Какие темы публикаций «Свердловского строителя» наиболее вам интересны:

— вопросы экономики и конкретно — перспективы развития АО «Уральский ДСК»;
— рассказы о людях строительства;
— правовые, экономические консультации;
— технические консультации, связанные с домостроением;
— темы семьи, личностных взаимоотношений, воспитания детей;
— публикации по вопросам медицины, здоровья, физической культуры;
— литературные подборки, публикация стихов, рассказов наших читателей.

(подчеркните то, что считаете нужным, или укажите свои предложения):

2. Назовите конкретный вопрос, на который вам бы хотелось получить ответ через газету (это может быть редакционное выступление, ответ одного из руководителей АО (кого именно?), консультация специалиста):

3. С кем из наших земляков вы хотели бы встретиться и подробнее познакомиться на страницах газеты (редакция отдаст предпочтение людям строительства, но нас интересуют и обязательно будут учтены ваши пристрастия, кумиры и в других сферах):

4. Руководство АО «Уральский ДСК» оплачивает право редакции использовать телепрограммы недели в «Свердловском строителе». Как вы считаете, оправдана ли публикация в нашей газете 10-го, 24-го, 49-го и 51-го каналов или нужно ограничиться каналами «Останкино», «Россия», «Петербург», «СТК-24»:

Заполненную анкету вы можете переслать по почте или просто занести, передать в редакцию. Кроме того, 18 мая с 9.00 до 17.00 редакция проводит акцию «Анкета по телефону». Позвонив по тел. 55-20-21 или 55-45-86, вы можете ответить (даже анонимно) на вопросы анкеты кому-то из сотрудников редакции. Или — не удивляйтесь! — если позвонят и зададут эти вопросы вам. Ваши ответы помогут сформировать «портфель» редакции на ближайшее полугодие, сделать газету интересней для вас.

Заранее благодарим.

Редакция газеты «Свердловский строитель».

НА ГОЛУБЫХ ЭКРАНАХ 9 — 15 МАЯ

ПОНЕДЕЛЬНИК, 9

КАНАЛ «ОСТАНКИНО»

3 МВ канал
(частота — 77,25 мгц)

8.30 Утренняя разминка
8.40 Программа передач
8.45 Играет духовой оркестр
9.15 Мультфильмы. «Два клена», «Испорченная погода»
10.00 Худ. телеф. «Жизнь и приключения четырех друзей». Фильмы 1—2-й
11.00 «Седьмое небо». Встреча ветеранов. Ведущий — В.Балашов
11.50 Народные мелодии
12.00 Док. телеф. «Победители»
12.45 «Гол». Футбольная викторина «ФИФА»
13.15 «Золотой шлягер»
14.00 Москва, 9 мая. Прямое включение
14.20 «Звездный час»
15.00 Новости
15.20 «Виктория». Фестиваль солдатской песни
16.30 «Зову живых...» Открытие цикла передач к 50-летию Победы. Ведущая — Г. Шергова
17.00 Худ. телеф. «Был месяц май». 1—2-я части
18.50 Светлой памяти павших в борьбе против фашизма. Минута молчания
19.05 «Здесь мой причал и здесь мои друзья...» Концерт для ветеранов войны
19.40 «Спокойной ночи, малыши!»
20.00 Новости
20.15 Погода. Программа передач
20.25 Поэтический альбом. Ю. Друнина
20.50 «Спорт. уик-энд»
21.05 Концерт, посвященный Дню Победы
22.40 «Волшебник XX века». Магическое гала-представление
0.00 Новости

КАНАЛ «РОССИЯ»

7 МВ канал
(частота — 183,25 мгц)

8.00 «Вести»
8.20 «Автомиг»
8.25 «Опаленная Победа». Павшим и живым посвящается
16.00 «Вести»
16.20 Екатеринбург. «Незабываемые киноимена». (У. Уайлер)
16.45 «Когда поют солдаты». Фестиваль Краснознаменного Уральского военного округа
18.50 Светлой памяти павших в борьбе против фашизма. Минута молчания
19.05 Екатеринбург. «7 канал»
19.35 «Маршал Жуков. Весна 45-го»
21.05 «Опаленная Победа»
21.45 «Летят журавли». Худ. фильм
23.30 «Вести»
23.50 «Звезды говорят»
00.00 «Без ретуши»
1.10 «Спорт. карусель»
1.15 «Звездный дождь»

ТВ «ПЕТЕРБУРГ»

31 ДМВ канал
(частота — 551,25 мгц)

10.00 «Продолжение подвига». Телефильм
10.20 «О друзьях-товарищах». Муз. телефильм
11.20 «Дорога домой». Худ. фильм. 1—2-я серии
13.10 «Военные песни». Поет Л. Гурченко
13.50 «Никто не забыт и ничто не забыто». Прямая трансляция с Пискаревского мемориального кладбища-памятника
14.55 «Парад Победы». Телефильм
15.45 «Вас приглашает К. Шульженко»
16.50 Информ-ТВ
17.00 Большой Пасхальный благотворительный концерт. Трансляция из Казанского собора.
18.15 «Высшая проба». Док. фильм
18.35 «Майская радуга». Концерт
19.05 «Бросайка»
19.45 «Большой фестиваль»
20.00 «Поэт и воин Б. Окуджава»
20.35 «Солдаты России»
20.50 Светлой памяти павших в борьбе против фашизма. Минута молчания
21.05 «Песни огненных лет». Муз. телеф.
21.30 Информ-ТВ
21.50 «Дебют». Худ. телеф.
22.20 «Да будет день...» Телефильм
22.30 «Телемагазин»
22.35 «Небесный тихоход». Худ. телеф.
23.55 «Сегодня в парке». Телефильм-концерт
0.20 «Мир искусства»
0.50 Информ-ТВ
1.10 «Ваш стиль»
1.20 К. Чапек. «Война с саламандрами». Приложение к программе «Мир искусства»

ВТОРНИК, 10

КАНАЛ «ОСТАНКИНО»

6.20 Утр. разминка
6.30 «Утро»
8.45 Обзор рынка недвижимости
9.00 Новости
9.10 Программа передач
9.15 «Посмотри, послушай...»
9.40 Мультфильмы
10.05 «Горячев и другие». Худ. телесериал. 25-я серия
10.35 «Компас-сказки»
11.30 «Эльдорадо»
12.00 Новости
12.20 Спорт. праздник в Москве
15.00 Новости
15.25 «Предприниматель»
16.10 «Дело»
16.20 Мультсериал «Приключения Тома Сойера»
16.50 «Между нами, девочками...»
17.10 «Рок-урок»
17.50 «Азбука собственника»
18.00 Новости
18.25 «Искусство Федоскино». Док. фильм
18.50 «Раскол». Худ. телеф. 1-я серия
19.45 «Из первых рук»
19.55 «Тема»
20.40 «Спокойной ночи, малыши!»
21.00 Новости
21.30 «Бомонд»
21.45 Международный фестиваль сатиры и юмора памяти А. Райкина
22.55 Футбол. Чемпионат России. «Локомотив» (Москва) — «Ротор» (Волгоград)
0.25 Новости

КАНАЛ «РОССИЯ»

8.00 «Вести»
8.20 «Автомиг»
8.25 «Требуются...»
8.35 «Формула-730»
9.05 Время деловых людей
9.35 Клуб «Желтая подводная лодка»
10.05 «Без ретуши»
11.10 «Крестьянский вопрос»
16.00 «Вести»
16.20 «Телегазета»
16.25 Там-там новости
16.40 Мульти-пульти
17.10 «Похождения ваучера»
17.30 Екатеринбург. «7 канал»
17.35 «Тишкины тарелочки»
18.05 Программа «Отчий дом». Часть 1-я
19.00 «7 канал»
19.30 Программа «Отчий дом». Часть 2-я
20.30 «Вести»
20.50 «Санта-Барбара». 315-я серия
21.40 Екатеринбург. «Все о работе»
21.50 «7 канал»
22.00 «Гиннесс-шоу». 9-я серия (США)
22.35 Конный спорт. «Кентукки дерби»
23.20 «Спорт. карусель»
23.30 «Вести»
23.50 «Подробности»
0.00 «Звезды говорят»
0.05 «Тишина № 9»

ТВ «ПЕТЕРБУРГ»

10.45 «Волшебная линия»
11.05 Мультфильм
11.30 «Наследие». Телефильм
12.00 Информ-ТВ. Немецкая волна
12.30 «Зебра»
13.30 «Скорая помощь»
14.00 «Теледоктор»
14.15 Мультфильм
14.30 Информ-ТВ
14.45 «Волшебная линия»
18.30 Информ-ТВ
18.45 Мультфильм
19.05 «Разноцветная собака»
19.25 «Ребятам о зверятах»
19.45 «Большой фестиваль»
20.00 «Ваше право»
20.30 «На пороге ночи». Худ. телеф. 213—214-я серии
21.30 Информ-ТВ
21.50 «Спорт, спорт, спорт»
22.05 «Будни»
22.20 «Телемагазин»
22.25 «Провинциалки». Худ. фильм
0.00 «Густав». Мультсериал
0.15 Оранж-ТВ. «Стрекоза»
0.45 Информ-ТВ
1.00 Спорт. новости
1.10 «Ваш стиль»
1.20 «Я верности окопной не нарушу». Памяти Ю. Друниной

СТК-24

(частота — 495,25 мгц)

17.55 Добрый вечер!
18.00 «Друзьям Чебурашки»
18.30 «Международные контакты»
19.00 «Вакансии»
19.05 «Досье»
19.20 «Европейский калейдоскоп»
19.55 «Сирена»
20.00 «Любимому сыну России». О строительстве памятника маршалу Г.К. Жукову в Екатеринбурге
20.55 Музыкальная программа
21.30 Спектакль «Затюканный апостол»
23.00 «Всемирные новости»
23.30 Худ. фильм «Жап». 1, 2-я части
1.15 «Доброй ночи!»

СРЕДА, 11

КАНАЛ «ОСТАНКИНО»

6.20 Утр. разминка
6.30 «Утро»
8.45 Обзор рынка недвижимости
9.00 Новости
9.10 Программа передач
9.15 «Сорока»
9.35 «31 июня». Худ. телеф. 1-я серия
10.40 «Клуб путешественников»
11.30 «Джэм»
12.00 Новости
12.20 «Пресс-экспресс»
15.00 Новости
15.25 «Предприниматель»
16.20 Мультсериал.«Приключения Тома Сойера»
16.50 «Джэм»
17.20 Мультсериал «Летающий дом»
17.50 «Загадка СБ»
18.00 Новости
18.25 В эфире ТРК «Мир»
18.45 «Документы и судьбы»
18.55 «Раскол». Худ. телеф. 2-я серия
19.55 «Эксклюзив». Интервью с Ю. Чурбановым
20.40 «Спокойной ночи, малыши!»
21.00 Новости
21.30 «Вагон 03»
21.40 П. Чайковский. Увертюра-фантазия «Ромео и Джульетта»
22.05 Фильмы Л. Бунюэля. «Этот смутный объект желания...»
0.00 Новости
0.35 «Пресс-экспресс»
0.45 «Рок-н-ролл ТВ»

КАНАЛ «РОССИЯ»

8.00 «Вести»
8.20 «Автомиг»
8.25 «Требуются...»
8.35 «Формула-730»
9.05 «Время деловых людей»
9.35 «Всемирные новости Эй-би-си»
10.05 «Санта-Барбара». 315-я серия
10.55 «Телегазета»
11.00 «Крестьянский вопрос»
16.00 «Вести»
16.20 «Веселые старты», «Однажды...»
16.50 Там-там новости
17.05 Екатеринбург. «7 канал»
17.10 «Мисс «Новый год». Мультсборник
18.10 Док. сериал «Женщины мира». 14-я серия (США)
18.30 Екатеринбург. «Беседы доктора Проктора». Переда- ча 3-я
19.00 «7 канал»
19.35 Канал «М». «Госпожа удача»
20.10 Ф. Пуленк. Концерт для двух фортепиано с оркестром
20.30 «Вести»
20.55 «Санта-Барбара». 316-я серия
21.45 «Никто не забыт»
21.50 Екатеринбург. «7 канал»
22.00 «Ревю». Великие автомобили
22.35 П. Чайковский. Торжественная увертюра «1812 год»
22.50 «Ностальжи» — музыка всех поколений
23.20 «ЭКС»
23.30 «Вести»
23.50 «Подробности»
0.00 «Звезды говорят»
0.05 Чемпионат по футболу. «Спартак» (Москва) — «Уралмаш» (Екатеринбург)

ТВ «ПЕТЕРБУРГ»

10.45 «Волшебная линия»
11.00 Мультфильм
11.20 «Бросайка»
12.00 Информ-ТВ. Немецкая волна
12.30 «На пороге ночи». Худ. телеф. 213—214-я серии
13.30 «Скорая помощь»
14.00 «Ярмарка вакансий»
14.20 Мультфильм
14.30 Информ-ТВ
14.45 «Волшебная линия»
18.30 Информ-ТВ
18.45 «Урок немецкого языка
19.00 «Телемагазин»
19.05 «Крестики-нолики»
19.45 «Большой фестиваль»
20.00 «Если хотим мира»
20.30 «На пороге ночи». Худ. телеф. 215—216-я серии
21.30 Информ-ТВ
21.50 «Спорт, спорт, спорт»
22.05 «Будни»
22.20 «Телемагазин»
22.25 «Танцует Г. Уланова». Телефильм
23.30 «Тихая дама» С. Шолохова
0.30 «Густав». Мультсериал
0.45 Информ-ТВ
1.00 Спорт. новости
1.10 «Ваш стиль»
1.20 «Киновоспоминания. Пляжная жизнь». Док. фильм

СТК-24

17.55 Добрый вечер!
18.00 «Друзьям Чебурашки»
18.55 «Родники»
19.20 «Европейский калейдоскоп»
19.55 «Сирена»
20.00 И. Штраус. «Жизнь героя»
20.45 «Один на один при свидетелях» (Л. Вайкуле)
21.30 «Сто солдат и две девушки». Худ. фильм
23.00 Всемирные новости
23.30 «Жап». Худ. ф. 3-я часть
1.10 Доброй ночи!

ЧЕТВЕРГ, 12

КАНАЛ «ОСТАНКИНО»

6.20 Утр. разминка
6.30 «Утро»
8.45 Обзор рынка недвижимости
9.00 Новости
9.10 Программа передач
9.15 «Веселые нотки»
9.35 «31 июня». Худ. ф. 2-я серия
10.45 «В мире животных»
11.20 «До 16-ти и старше»
12.00 Новости
12.20 «Пресс-экспресс»
15.00 Новости
15.25 «Предприниматель»
16.20 Мультсериал «Приключения Тома Сойера»
16.50 «Подарите мне веснушки». Фестиваль
17.10 «До 16-ти и старше»
17.50 «Технодром»
18.00 Новости
18.25 «За кулисами». «Русские ухо- дят»
18.45 «Документы и судьбы»
18.55 «Раскол». Худ. телеф. 3-я серия
19.55 «Чтобы помнили...» Авт. программа Л. Филатова
20. 40 «Спокойной ночи, малыши!»
21.00 Новости
21.30 Закл. концерт фестиваля музыки и танца, посвященный 70-летию творческой деятельности И. Моисеева
23.00 «Максима»
23.35 «Академия». Развл. программа
0.00 Новости
0.35 «Пресс-экспресс»
0.45 Телешоу «50Х50»

КАНАЛ «РОССИЯ»

8.00 «Вести»
8.20 «Автомиг»
8.25 «Требуются...»
8.35 «Формула-730»
9.05 Время деловых людей
9.35 Всемирные новости Эй-би-си
10.05 «Поехали»
10.15 «Санта-Барбара». 316-я серия
11.05 «Телегазета»
11.10 Крестьянский вопрос
16.00 «Вести»
16.20 «Игра без проигрыша»
16.50 Там-там новости
17.05 Екатеринбург. «7 канал»
17.10 Мультфильм
18.00 «Актриса Шаблакова». Док. фильм
18.35 «Вариант». (Весенний призыв)
19.00 «7 канал»
19.30 Поет О. Кондина
19.55 «Гиннесс-шоу». 10-серия (США)
20.30 «Вести»
20.55 «Санта-Барбара». 317 серия
21.45 «Никто не забыт»
21.50 Екатеринбург .«7 канал»
22.00 «Скорая юридическая помощь»
22.10 Параллели. Творч. портрет фотохудожника В. Дементьева
22.50 «Хроно»
23.15 «Спорт. карусель»
23.20 «ЭКС»
23.30 «Вести»
23.50 «Подробности»
0.00 «Звезды говорят»
0.05 А. С. Пушкин в зеркале режиссера Э. Некрошюса

ТВ «ПЕТЕРБУРГ»

10.45 «Волшебная линия»
11.00 Мультфильм
11.20 «Разноцветная собака»
11.40 «Ребятам о зверятах»
12.00 Информ-ТВ. Немецкая волна
12.30 «На пороге ночи». Худ. телеф. 215—216-я серии
13.30 «Скорая помощь»
14.00 «Этносы Земли»
14.30 Информ-ТВ
14.45 «Волшебная линия»
18.30 Информ-ТВ
18.45 «Путешествие по Востоку»
19.00 «По секрету всему свету»
19.10 «Там, где живет Паутиныч»
19.25 «Сегодня и ежедневно»
19.45 «Большой фестиваль»
20.00 «Человек на земле»
20.30 «На пороге ночи». Худ. телеф. 217—218-я серии
21.30 Информ-ТВ
21.50 «Спорт, спорт, спорт»
22.05 «Будни»
22.20 «Телемагазин»
22.25 «Фильмоскоп»
0.10 «Блеф-клуб»
0.50 Информ-ТВ
1.05 Спорт. новости
1.15 «Ваш стиль»
1.25 «Вечерний звон». Муз. канал

СТК-24

17.55 Добрый вечер!
18.00 «Друзьям Чебурашки»
19.00 «Календарь садовода»
19.55 «Сирена»
20.00 «Городской романс». Худ. фильм
21.30 Худ. фильм «Скорый поезд»
23.00 Всемирные новости
23.30 «Через Париж». Худ. фильм (Франция)
0.50 «Доброй ночи!»

ПЯТНИЦА, 13 МАЯ

КАНАЛ «ОСТАНКИНО»

6.20 Утр. разминка
6.30 «Утро»
8.45 «Файнэншл Таймс»
9.00 Новости
9.10 Программа передач
9.15 Фильм-детям. «Босоногий Ген»
10.35 «Народные мелодии»
10.50 «На пути к Уэмбли»
11.50 «Пресс-экспресс»
12.00 Новости
12.20 «Америка с М. Таратутой»
15.00 Новости
15.25 «Предприниматель»
16.05 «Бизнес-класс»
16.20 Фильм-детям. «Босоногий Ген»
17.30 Мультфильм
17.50 «Азбука собственника»
18.00 Новости
18.25 Новости культуры
18.40 «Человек и закон»
19.15 «Америка с М. Таратутой»
19.45 «Поле чудес»
20.40 «Спокойной ночи, малыши!»
21.00 Новости
21.30 «Человек недели»
21.50 Худ. сериал «Ден Огаст». Фильм 3-й (США)
22.50 «Матадор»
23.35 «Авто-шоу»
23.50 «Пресс-экспресс»
0.00 Новости
0.35 «Музобоз»
1.15 Программа «Х»

КАНАЛ «РОССИЯ»

8.00 «Вести»
8.20 «Автомиг»
8.25 «Требуются...»
8.35 «Формула-730»
9.05 Время деловых людей
9.35 «Ретро-шлягер»
10.05 Всемирные новости Эй-би-си
10.30 Мульти-пульти
10.40 «Поехали»
10.50 «Санта-Барбара». 317-я серия.
11.40 «Телегазета»
11.45 «Крестьянский вопрос»
12.10 «Нижегородский оперный...»
12.55 «Белая ворона»
13.40 «Сам себе режиссер»
14.10 М. Булгаков. «Роковые яйца». Спектакль
15.50 Мульти-пульти
16.00 «Вести»
16.20 «С днем рождения»
16.50 Там-там новости
17.05 Дисней по пятницам. «Дети, которые слишком много знали». Худ. фильм. 2-я серия
18.00 Екатеринбург. «7 канал»
18.10 «Школа помощников». Мультсериал
18.25 «Очищение»
19.00 «7 канал»
19.30 Художница Л. Чупрякова: «Зависеть только от вечности...»
19.55 «Екатеринбургский орган». Передача 2-я
20.30 «Вести»
20.50 «Ближний круг». Худ. фильм
23.00 Екатеринбург. Телеобозрение «Кино-вид»
23.30 «Вести»
23.50 «Подробности»
0.00 «Звезды говорят»
0.05 «Раз, два, три... Крупным планом — РТР»
0.40 «Русская рулетка». Худ. фильм

ТВ «ПЕТЕРБУРГ»

10.45 «Волшебная линия»
11.05 Мультфильм
11.15 «По секрету всему свету»
11.25 «Там, где живет Паутиныч»
11.40 «Сегодня и ежедневно»
12.00 Информ-ТВ. Немецкая волна
12.30 «На пороге ночи». Худ. телеф. 217—218-я серии
13.15 «Телемагазин»
13.30 «Скорая помощь»
14.00 «Серебряная нить»
14.30 Информ-ТВ
14.45 «Волшебная линия»
18.30 Информ-ТВ
18.45 Мультфильм
18.55 «Золотой ключ»
19.05 «Сказка за сказкой»
19.45 «Большой фестиваль»
20.00 «Новый Петербург»
20.30 «На пороге ночи». Худ. телеф. 219—220-я серии
21.30 Информ-ТВ
21.50 «Спорт, спорт, спорт»
22.05 «Будни»
22.20 «Телемагазин»
22.25 «Золотая мина». Худ. фильм. 1-я серия
23.35 «Театральная провинция»
0.05 Футбол. Чемпионат России. 1 лига. «Зенит» — «Автодор» (Владикавказ). 2-й тайм
0.55 Информ-ТВ
1.10 Спорт. новости
1.20 «Ваш стиль»
1.30 «Вдоль твоей аллеи». Худ. фильм

СТК-24

17.55 Добрый вечер!
18.00 «Друзьям Чебурашки»
18.40 «Будьте здоровы»
19.00 Консультирует «Юрико»
19.20 «Европейский калейдоскоп»
19.55 «Сирена»
20.00 А. Чехов «Вишневый сад». Спектакль
21.15 Играет ансамбль «Глобус»
21.30 Худ. фильм «Счастливого рождества в Париже»
23.00 Всемирные новости
23.30 Худ. фильм «Дикарь»
1.30 Доброй ночи!

СУББОТА, 14

КАНАЛ «ОСТАНКИНО»

07.20 Утр. разминка
07.30 Программа передач
07.35 Субботнее утро делового человека
08.10 «Спорт-шанс»
08.40 Слово пастыря
09.30 «Тик-так». Программа для детей. Премьера док. сериала «Галерея первых персон». Фильм 3-й — «Президент Республики Кипр»
10.45 «Утренняя почта»
11.15 «Смак»
11.30 «Экстро-НЛО»
12.00 «Его величество футбол». Док. фильм
12.30 «Земля людей»
13.00 «Книжный двор»
13.35 Худ. фильм «Улица полна неожиданностей»
15.00 Новости
15.25 Худ. сериал «Ринальдо-Ринальдини — атаман разбойников». Закл. серия
15.50 «Лабиринт»
16.20 Поет Л. Курдюмова
17.05 «В мире животных»
17.45 «Эхо недели»
18.05 «Брейн-ринг»
18.55 «До и после...» Ведущий В. Молчанов
19.45 «Коламбия Пикчерс»: худ. телеф. «Место, где тебе хорошо». 1-я серия
20.40 «Спокойной ночи, малыши!»
21.00 «Новости плюс»
21.30 «Коламбия Пикчерс»: худ. телеф. «Место, где тебе хорошо». 2-я серия
22.25 «Смехопанорама»
23.10 «Пресс-экспресс»
23.20 Футбол. Кубок Англии. Финал. «Манчестер Юнайтед» — «Челси». В перерыве — 0.00 — Новости
1.30 «Аквариум»: визит в Москву

КАНАЛ «РОССИЯ»

8.00 «Вести»
8.20 «Автомиг»
8.25 «Парламентская неделя»
8.55 Мульти-пульти
9.25 «Детский муз. фестиваль «Екатеринбург — Москва». 1-я часть
9.55 «Бурда моден» предлагает...
10.25 «Пилигрим».
11.10 «Артемов. Реквием». Часть 2-я — «Слезный день»
12.00 «Дикая планета». Мультфильм из цикла «Аниматограф»
13.25 «До Москвы — далеко»
14.10 «Крестьянский вопрос»
14.30 «Здорово живешь»
14.45 «Большой хоккей»
15.15 «Амика веритас»
16.00 Екатеринбург. Программа «Валентина»
16.45 «Ревю». Великие автомобили
17.25 Футбол без границ
18.20 Екатеринбург. «Будьте здоровы»
18.45 «Точка, точка, запятая». Телефильм
19.00 «7 канал»
19.30 «Гиннесс-шоу». 9-я серия
20.00 «Вести»
20.20 Екатеринбург. «Гиннесс-шоу». 10-я серия
20.55 Поет И. Пермяков
21.15 «К-2» представляет: «Звезды Америки»
21.45 Поет В. Казаченко
22.00 «Спорт. карусель»
22.05 «Штемп». Худ. фильм
23.30 «Вести»
23.50 «Звезды говорят»
0.00 Программа «А»

ТВ «ПЕТЕРБУРГ»

10.30 «Волшебная линия»
10.45 «За горами, за долами»
12.00 Информ-ТВ. Немецкая волна
12.30 «Вечерний звон» в утр. эфире
13.30 «Скорая помощь»
14.00 Концерт по заявкам
14.30 «Теледоктор»
14.45 «Волшебная линия»
15.00 «Марс и Венера», «Жермен Пилон». Док. фильмы
15.15 Киноканал «Осень». «Богатая невеста». Худ. фильм
17.00 «Храм»
17.45 «Спорт. обозрение»
18.15 «На даче». Худ. фильм
18.45 Мультфильм
18.55 «Европейский калейдоскоп»
19.25 «Три колеса, фолиант и...»
19.45 «Большой фестиваль»
20.00 «Автопилот»
20.15 «Крим. досье»
20.35 «Иное кино»
21.10 «Экспресс-кино»
21.30 Информ-ТВ
21.55 «Собачье сердце». Худ. фильм. 1—2-я серии

10 КАНАЛ

ВЕЩАТЕЛЬНАЯ ЕКАТЕРИНБУРГСКАЯ КОМПАНИЯ

9 мая, понедельник
8.00, 8.30, 9.00 Новости
8.20, 8.40, 18.30, 20.00 Мультфильмы
9.10 «Дама с собачкой». Худ. фильм
10.40, 18.00 Муз. программа
11.10 «Финист Ясный Сокол». Худ. фильм
19.15 Сериал «Реванш», 133-я с.
20.30 «Небесный тихоход». Худ. фильм
21.45 «Ева Браун — любовница Гитлера». Док. ф.
23.35 «Проверка на дорогах». Худ. фильм
0.10 Лучшие клипы MTV

10 мая, вторник
6.00 Муз. программа
6.30, 7.00, 7.35, 8.15 «Сегодня»
6.40, 7.20 Деловые новости
7.10, 8.00, 8.30 Мультфильмы
9.00, 19.15 Сериал «Реванш», 133-я с.
9.50, 20.00 Мультсериал «Гонщик Спиди»
10.15 «Небесный тихоход». Худ. фильм
18.00 Новости «2х2»
20.30 «Гусарская баллада». Худ. фильм
22.00 Сериал «Шансы», 11—12-я с.
23.00 «Любовь смеется над Энди Харди». Худ. ф.
0.30 Лучшие клипы MTV

11 мая, среда
6.00 Муз. программа
6.30, 7.00, 7.35, 8.15 «Сегодня»
6.40, 8.45, 22.50 Деловые новости
7.10, 8.00, 8.30 Мультфильмы
6.20, 7.20 «Православие»
9.00, 19.15 Сериал «Реванш»
9.50, 20.00 Мультсериал «Гонщик Спиди»
10.15 Худ. ф. «Любовь смеется над Энди Харди»
18.00 Новости «2х2»
20.30 «Солдат Иван Бровкин». Худ. фильм
22.00 Сериал «Шансы», 13—14-я с.
23.00 «Авария». Худ. фильм 1-я с.
0.10 Лучшие клипы MTV

12 мая, четверг
6.00 Муз. программа
6.30, 7.00, 7.35, 8.15 «Сегодня»
6.40, 7.45 «Деловые новости»
7.10, 8.00, 8.30 Мультфильмы
9.00, 19.15 Сериал «Реванш»
9.50, 20.00 Мультсериал «Гонщик Спиди»
20.30 «Иван Бровкин на целине». Худ. фильм
22.00 Сериал «Шансы», 15—16-я с.
23.00 «Авария». Худ. фильм 2-я с.
0.10 Лучшие клипы MTV

13 мая, пятница
6.00 Муз программа
6.30, 7.00, 7.35, 8.15 «Сегодня»
7.10, 8.00, 8.30 Мультфильмы
6.20, 7.20 «Православие»
9.00, 19.15 Сериал «Реванш»
9.50, 20.00 Мультсериал «Гонщик Спиди»
20.30 «Мертвый сезон». Худ. фильм
22.00 Сериал «Шансы», 17—18-я с.
23.00 «Свой среди чужих, чужой среди своих». Х. ф.
0.30 Лучшие клипы MTV

14 мая, суббота
8.00, 8.30, 9.00, 21.50 Новости
8.10 «Православие»
8.40, 20.00 Мультфильмы
9.10 «Свой среди чужих, чужой среди своих». Х. ф.
17.05 «Садко». Худ. фильм
18.30 Новости «2х2»
19.00 Сериал «Феникс», 5-я с.
19.45 «Мир науки». Док. фильм (США)
20.30 «Как тренировать щенка»
21.00 Шоу Н. Романова
22.00 «Экипаж». Худ. фильм. 1—2-я с.
0.30 Танц. зона MTV

15 мая, воскресенье
8.00, 8.30, 9.00 Новости
8.10 «Православие»
8.40, 20.00 «Волшебник Изумрудного города».
10.10 «Экипаж». Худ. фильм 1—2-я с.
18.00 «Мюнхгаузен». Мультфильм
19.00 Сериал «Феникс», 6-я с.
19.45 «Мир науки». Док. сериал (США)
20.35 «Маппет-шоу»
21.00 «Самооборона для женщин»
21.30 «Мир моды». Док. сериал
22.00 «Мимино». Худ. фильм
23.30 Танц. зона MTV

НА ГОЛУБЫХ ЭКРАНАХ 9 — 15 МАЯ

0.05 «Театр на Моховой»
0.35 Мультфильм
0.45 Информ-ТВ
1.00 «Ваш стиль»
1.10 «Золотая мина». Худ. фильм. 2-я серия

СТК-24

18.00 Добрый вечер!
18.05 Мультсериал «Денвер — последний динозавр»
18.25 Играет Уральский биг-бенд
19.10 Спектакль ТЮЗа «Российский мизантроп»
20.35 Час письма. «Экономика и дети»
21.35 «Монолог» (И. Тальков)
23.05 Худ. фильм «Нечаев вернулся»
0.55 Доброй ночи!

ВОСКРЕСЕНЬЕ, 15

КАНАЛ «ОСТАНКИНО»

7.45 Утр. разминка
7.55 Программа передач
8.00 «Час силы духа»
9.00 «Арт-курьер»
9.30 «С утра пораньше»
10.00 «Полигон»
10.30 «Спортлото»
10.45 «Пока все дома»
11.15 «Утренняя звезда»
12.05 «Новое поколение выбирает...» «Зеркало»
12.45 «Под знаком «П»
13.30 «Малые города России»
14.00 Мультсериал «Пиф и Геркулес»
14.10 «Подводная одиссея команды Кусто». Док. сериал
15.00 Новости
15.20 ТРК «Мир»
16.00 «Клуб путешественников»
16.50 «Шпаргалка»
16.55 Мультфейерверк. «Кот Феликс», «Настоящие охотники за привидениями»
17.45 «Живое дерево ремесел»
17.50 «Панорама»
18.40 «Новости»
18.55 «Вокзал мечты». Ю. Башмет
20.00 Худ. фильм «Бонни и Клайд по-итальянски»
22.00 «Воскресенье»
22.45 «Майские звезды». Межд. фестиваль мастеров искусств.

КАНАЛ «РОССИЯ»

8.00 «Вести»
8.20 «Автомиг»
8.25 «Мадонны XX века». Док. фильм
9.05 Детский муз. фестиваль «Екатеринбург—Москва». 2-я часть
9.35 «Доброе утро, Европа»
10.05 Лучшие игры НБА
11.05 «Аты-баты...»
11.35 «Дефакто». Межд. программа
12.05 «В мире животных»
13.00 «Шесть соток»
13.20 «Не вырубить...»
13.35 «Виниловые джунгли»
14.05 «Дело Румянцева». Худ. фильм
15.50 «Первая леди экрана». Грета Гарбо
16.20 Волшебный мир Диснея. «Гуфи и его команда», «Черный плащ»
17.20 Праздник каждый день
17.30 «Рудольф Нуриев». Док. фильм
18.25 Спорт. карусель
18.30 Воскресный вечер с Эй-би-си. «Возвращение Делайлы». Худ. фильм
20.00 «Вести»
20.25 Искусство реж. Л. Хейфеца
21.50 «У Ксюши»
22.10 «Джентльмен-шоу»
22.45 «Полнолуние»
23.30 «Вести»
23.50 «Звезды говорят»

ТВ «ПЕТЕРБУРГ»

10.30 «Целительное слово». Программа-богослужение
11.00 «Вдоль твоей аллеи». Худ. фильм
12.35 Мультфильм
13.00 «Экспресс-кино»
13.15 «На пороге ночи». Худ. телеф. 219—220-я серии
14.00 «Воскресный лабиринт»
15.30 «Встречи на арене». Телефильм-концерт
16.15 «Семь слонов»
16.45 «Ист. альманах»
17.30 «Мастер». Телефильм о М. А. Булгакове. 1—2-я серии
19.35 «Ромео и Джульетта». Балет С. Прокофьева на сцене театра «Арена ди Верона»
21.55 Информ-ТВ
22.20 Оранж-ТВ. «Без названия»
22.40 Открытие фестиваля «Музвесна-94»
23.40 «Дон Сезар де Базан». Худ. фильм. 1-я серия
0.50 «Ваш стиль»
1.00 «Адамово яблоко»
2.00 «Дон Сезар де Базан». 2-я серия

• Телефон спасения 01

Машина сгорела дотла

Пожары в гаражах и на стоянках автотранспорта, даже при том, что последних пока немного, приносят значительный материальный ущерб. Объясняется это тем, что, как правило, в гаражах в большом количестве имеются горючие и легковоспламеняющиеся жидкости. Увеличивают «горючую загрузку» и сгораемые части автомобилей (кузов, покрышки, обшивка салона).

18 апреля по ул. Солнечной загорелся гараж. Дома оказался сын хозяина машины. Вовремя оценив обстановку, он выгнал машину из гаража. Но в результате пожара пострадали запчасти и вещи, хранившиеся в гараже.

В тот же день произошел еще один драматический случай. Зам. начальника цеха подшипникового завода решил подремонтировать в токарном цехе свою машину ВАЗ 21011. Производил сварочные работы. Искра попала на сгораемые материалы. Возник пожар. Машина сгорела полностью.

Уважаемые владельцы машин, содержите гараж в чистоте, не храните там мебель, вещи и другие горючие материалы. Доверьте монтаж электропроводки специалисту-электрику. Электрические лампочки обязательно закройте стеклянными колпаками закрытого типа. Пролитые бензин или масло засыпьте песком и уберите. Знайте, что в гараже разрешается хранить бензина не более 20 литров, а масла — 5 литров. Не заправляйте машину или мотоцикл в гараже. Во время проведения ремонтных работ не закрывайте ворота гаража. Обязательно в каждом гараже должны быть первичные средства пожаротушения: песок, кошма или асбестовое покрытие. В каждой машине обязательно должен быть порошковый огнетушитель.

Е. ШАПОРОВА.

• Объявление

Выпускники средней школы № 59 г. Свердловска, выпуска 1959 года, объявляют о своей встрече 28 мая 1994 года, в 14.00 около родной школы. (ул. Военная).

КОНТИНЕНТ

(24 КАНАЛ ДМВ)

Вторник, 10 мая
7.30 Астр. прогноз. Беседы Марии
7.40 «Все четыре колеса». Программа для автомобилистов
7.50 Музыка для всех
7.55 Х/ф. «Мой ласковый и нежный зверь»
9.40 Астр. прогноз. Беседы Марии
9.50 «Все четыре колеса»

Среда, 11 мая
7.30 Астр. прогноз. Беседы Марии
7.40 «Кстати». Информ. программа
7.50 Музыка для всех
8.00 Мультфильм «Мемуары ослика»
9.45 Астр. прогноз. Беседы Марии
9.50 «Кстати»

Четверг, 12 мая
7.30 Астр. прогноз. Беседы Марии
7.40 «Все четыре колеса»
7.50 Музыка для всех
8.00 Худ. фильм «Смертоносное оружие»
9.40 Астр. прогноз. Беседы Марии
9.50 «Все четыре колеса»

Пятница, 13 мая
7.30 Астр. прогноз. Беседы Марии
7.40 «Кстати»
7.50 Мультфильм
8.10 Худ. фильм «Лазурная луна»
9.40 Астр. прогноз. Беседы Марии
9.50 «Кстати»

Суббота, 14 мая
10.00 Астр. прогноз. Беседы Марии
10.10 Мультфильм «Мемуары ослика»
11.55 Муз. программа
13.10 Телефильм «Обереги»
13.40 Музыка для всех
13.50 Мультфильмы
14.00 «Сервис»
14.20 «И вечно возвращаться». Телефильм
15.50 Худ. фильм «Смертоносное оружие»
17.30 «Знакомые мелодии»
Перерыв с 18.00 до 0.00
0.00 «Знакомые мелодии»
0.40 Худ. фильм «Лазурная луна»

Воскресенье, 15 мая
10.00 Астр. прогноз. Беседы Марии
10.10 Муз. программа
11.10 Мультфильмы
11.30 «Монитор»
11.50 «Путь воина». О боевых искусствах
12.10 Уральский киноцентр: к 100-летию кино
13.50 Мультфильм
14.00 Музыка для всех
14.30 Худ. фильм «Набережная туманов»
16.20 «Сервис»
16.40 Музыка для всех
17.10 Мультфильм
18.00 Телефильм «Пермьлаг-35»
18.15 «Термометр»
18.30 Х/ф. «Мой ласковый и нежный зверь»
20.20 Музыка для всех
20.30 «Монитор»

• По слухам и достоверно

Про брата меньшого

ПОЧЕМУ люди держат домашних животных? Английские психологи и социологи задаются этим вопросом, и существует несколько теорий по этому поводу. Пожалуй, самая распространенная из них — теория суррогата. Предполагается, что животные-любимцы служат владельцу заменой нормальных человеческих отношений, которых он почему-то лишен. Сторонники этой теории чаще всего приводят в пример старую деву, для которой весь свет в окошке — любимая собачка или кошка, иногда не одна.

Другая популярная теория связывает обладание домашними животными с богатством. (У нас крайнее выражение этой теории можно услышать в такой форме: «С жиру бесятся, собак развели, а люди голодают!»). Действительно, некоторые домашние животные, особенно экзотические, приобретаются для того, чтобы показать свое богатство.

Но в последние годы появилась наиболее вероятная теория. Все началось с 1977 года, когда группа американских врачей провела подробное анкетирование 92 мужчин и женщин, недавно перенесших инфаркт. Были изучены практически все аспекты социальной жизни пациентов и их быт. Через год врачи разыскали опрошенных, за год 14 пациентов скончалось. Анкеты были обработаны заново, математическая проверка показала, что главным фактором, определяющим, выживет ли пациент после инфаркта более года, является наличие у него домашних животных. Исследователи решили, что дело прежде всего в регулярных прогулках, которые владельцы собак совершают поневоле.

Затем прямые измерения показали, что при общении с домашним любимцем частота пульса и кровяное давление у человека падают, он успокаивается. До сих пор не выяснено, почему это происходит, но эффект устойчив, хорошо выражен.

Изучая это явление, специалист по поведению животных Джеймс Серпелл через анкету опросил 57 владельцев собак о характере их питомцев в восприятии хозяина. Оказалось, что владельцы собак наиболее ценят такие качества, как верность и привязанность, внимание к словам, жестам и эмоциям хозяина, радость при его возвращении домой и выразительность поведения — «почти как человек, только не говорит».

Таким образом, любители животных — не отвергнутые всеми неудачники, не богачи, а вполне разумные люди, почему-то больше других нуждающиеся в любви, дружбе и ободрении.

* * *

Собака избавит вас от лени и эгоизма: о ней надо заботиться, соблюдать режим, это дисциплинирует и «подтягивает».

Собака изменит ваш характер к лучшему. Если вы раньше неприязненно относились к животным, то теперь, когда у вас есть в доме живое существо,— в вашем сердце бездна любви ко всему живому и нет места для негативных эмоций. Нельзя срывать зло на своем лохматом дружке —научитесь сдерживаться, станете спокойней.

Собака заставит вас поддерживать физическую форму: активные утренние и вечерние прогулки помогут сбросить лишний вес и вернуть румянец. А вылазки в ближайший лес или парк дадут возможность насладиться природой.

Собака поможет расширить ваш кругозор, поневоле придется читать массу литературы, и вы узнаете буквально все о породах, привычках и особенностях собак. Ну а где собака, там и другие животные — через некоторое время вы сможете вполне доходчиво рассказывать о повадках трубкозуба в компании, и вас будут слушать с глубоким вниманием.

Кстати, о компаниях: знакомых у вас появится гораздо больше — «собачники» обожают собираться и вести бесконечные беседы о своих питомцах.

ЮЛИЯ ВАГАНОВА.
(«Соло для двоих»).

• Выставки

Цветочная сказка

Недавно завершился II международный фестиваль по аранжировке цветочных композиций в КОСКе «Россия». Три дня помещение сугубо спортивного комплекса было просто не узнать — так преобразила его выставка цветов, организованная международной организацией «Артфлора», торговым предприятием фитодизайна г. Екатеринбурга. Выставка представляла букеты и композиции российских, французских, английских, бельгийских аранжировщиков и была похожа на сказку. Это вторая выставка в нашем городе, которая, по сравнению с прошлым годом, оформлена была гораздо богаче и разнообразнее.

Конкурс аранжировщиков, длившийся три дня, выявил в конце концов лучших, хотя определить их в многообразии гаммы красок, фантазий и опыта составляло большую сложность для состоятельного жюри, куда вошли представители российского, английского, французского дизайнерского искусства. Конкурсанты соревновались в оформлении букетов «Шерше ля фам», «Здравствуй, Пасха», цветочной «росписи» подносов, в оформлении детской одежды... По итогам всех трех дней конкурса гран-при завоевала все же иноплеменница, представившая зрителю бельгийскую школу цветочного дизайна, — Кээт Зиглер (Бельгия). Зато все три призовых места заняли представители российской школы — москвички, екатеринбурженка. Кстати, патриотизма ради нужно отметить работника ботанического сада Екатеринбурга, участницу конкурса Зинаиду Верникову, поразившую ценителей этого искусства хорошей техникой и полетом фантазии. В художественном плане ее букеты ничуть не отставали от композиций маститых иностранок. В итоге, в общем зачете он заняла третье место, что очень престижно для такого конкурса.

Выставка просто изобиловала впечатлениями. Трудно объяснить словами то, что нужно видеть, да и неблагодарное это дело. Мероприятие «выделяло» столько положительных эмоций, что впредь рекомендую: не игнорируйте его в следующем году. Уверена, вы уйдете окрыленными, даже если придете туда без настроения.

М. СИМОНОВА.

На снимке А. Кунилова: одна из участниц конкурса с творением рук своих...

Учредитель газеты — трудовой коллектив акционерного общества «Уральский ДСК» (АО «УДСК») (Регистр. № Е—0634/000078 МИ от 17.11.93).

Наш адрес: 620075, г. Екатеринбург, К-75, ул. Первомайская, 60, комната 56, 4 этаж. Наши телефоны: 55-45-86 — редактор, 55-20-21 — корреспонденты, машинистка, 3-25 — внутр.

Подписано в печать 3 мая 1994 года. Компьютерная верстка ИПП «Уральский рабочий».

Мнение авторов может не всегда совпадать с точкой зрения редакции

Редактор В. И. ЛИПАТНИКОВ.

Заказ № 2664. Тип. изд-ва «Уральский рабочий», г. Екатеринбург, проспект Ленина, 49. Тираж 1200 экз. Индекс для подписки — 53887.