Пролетарии всех стран, соединяйтесь!

Свердловский строитель

Орган парткома, объединенного профкома, комитета ВЛКСМ и администрации Свердловского ордена Трудового Красного Знамени домостроительного комбината имени 60-летия Союза ССР

● ОСНОВАНА 1 ЯНВАРЯ 1974 ГОДА ● № 36 (659) ● ПЯТНИЦА, 12 СЕНТЯБРЯ 1986 ГОДА Цена 2 коп.

* Урожай-86

Использовать каждый погожий день

Только что областные средства массовой информации огласили обращение бюро обкома КПСС, облисполкома, облсовпрофа и бюро обкома ВЛКСМ к коммунистам, комсомольцам, всем трудящимся, населению Свердловской области «Все силы на спасение урожая!»

В связи с этим всех домостроителей не может не тревожить положение дел в подсобном хозяйстве «Уралочка».

Чем живет сегодня наша «Уралочка»! На 5 сентября в подсобном хозяйстве было заготовлено сено на площади в 218 гектаров, что свыше 1700 центнеров, скошено — на 268 гектарах. Заготовка кормов продолжается, ведь в «Уралочке» будет зимовать около 100 голов скота.

В связи с тем, что сев по погодным условиям состоялся на две недели позднее, вызревание задержалось. Однако все комбайны уже выведены в поле на линейку готовности.

Сегодня в «Уралочке» в распоряжении и. о. директора подсобного хозяйства В. Н. Кухтина — 50 рабочих. Это 36 постоянных работников хозяйства и 14 командированных механизаторов из подразделений комбината.

Перед каждым работником коллектива четко поставлены задачи. Например, СУ-20 должно подготовить зерносушилку, затем займется автовесами и пилорамой.

Для тружеников «Уралочки» установлено два щитовых дома, до конца года СУ-7 обязано сдать еще 4 панельных домика. И на сенокосе, и в хозяйстве решен вопрос с питанием.

Сегодня задача одна: и для нас, горожан, и для тех, кто сегодня трудится на селе, работать слаженно, четко, использовать каждый погожий день и час.

М. ИВОЙЛОВ,
начальник отдела кадров и быта комбината.

* Репортаж с пускового объекта

ЧТОБЫ СДАТЬ НА «ОТЛИЧНО»

КРАСИВО встал под ярким солнцем осени 115-квартирный дом на ул. Селькоровской! Коллектив СУ-13 комбината наметил на 25 сентября его сдачу. Вместе с мастером участка Валентиной Михайловной Дельновой поднимаемся на пятый этаж, заходим в однокомнатную квартиру. Она рассказывает:

— Хотя по дому работы еще много, срок под отделку вполне реальный. Сегодня на доме закончены штукатурные работы: бригады В. Бабиной и Н. Александровой уехали на другой объект. А трудятся на объекте маляры Н. Сониной, О. Овсянниковой и плотники М. Федосова. Вот вы видите, что маляры готовят стены под оклейку обоями, а плотники завершают остекление и устройство шкафов, антресолей.

— Что же сдерживает темп отделочных работ?

— Стыдно говорить, но вот уже на втором объекте мы сидим на голодном пайке — нет «пятидесятки», хорошо, с утра договорились: привезут еще один ящик гвоздей. Но и это не все: нет 12 штук квартирных дверей, 50 антресолей, вот-вот подвезут линолеум.

В. М. Дельнова — один из опытнейших мастеров домостроительного комбината. В управлении работает с 1965 года. Начинала в бригаде маляром, закончила техникум, мастером трудится около десяти лет. От ее опытного взгляда не ускользнет никакая мелочь.

— Извините за грубость, но посмотрите, какие «сопли» оставили нам друзья-коллеги из СУ-28, — и она показывает полтора метра электропроводки, висящей прямо вдоль стены. — Кто же должен делать штрабы? И такие провода в трех квартирах. На монтаже поспешили, так сейчас, при отделке, все равно будем время терять.

Выходим из подъезда. И тут Валентина Михайловна вновь права: в четверг СУ-29 покинуло объект, не выполнив планировку, ни к одному из трех подъездов не подъехать — так что же, линолеум на себе будут люди таскать через ямы и горы земли?

Чаще всего в ходе отделочных работ мы жалуемся, что нас сдерживают субподрядчики. На этом объекте они вышли вперед: завезли фольгу, шлаковату, мешковину — работают четко, планомерно, а вот такие задержки, как отсутствие штраб, невыполненная планировка строителями из СУ-28, 29 нашего же комбината сдерживают еще больше.

И еще об одном резерве следует сказать. В доме будет уложен линолеум на утепленной прокладке. Прибудет он с УПТК нарезанный, только укладывай, но полы еще не готовы. Разве нельзя организовать с камвольного комбината 20—30 человек и в течение одного дня убрать мусор, тем более что камвольщики заинтересованы и ждут только сигнала, — дело, как выяснилось, за официальным письмом управления.

В заключение хотелось бы обратиться лично к начальнику С. И. Перетрутову и главному инженеру СУ-13 Н. И. Марчуку — по этому дому «снимите» вопросы, типа гвозди, двери, планировка, уборка мусора, и прекрасные по квалификации бригады маляров Н. Сониной и О. Овсянниковой превратят этот красивый внешне дом в игрушку; и сами строители, и в управлении, и в домостроительном комбинате заинтересованы не только в сроках сдачи объекта (в этом сомнений нет), а в том, чтобы сдать его на «отлично». Для этого необходимо только предоставить условия.

В. ВЯТКИН.

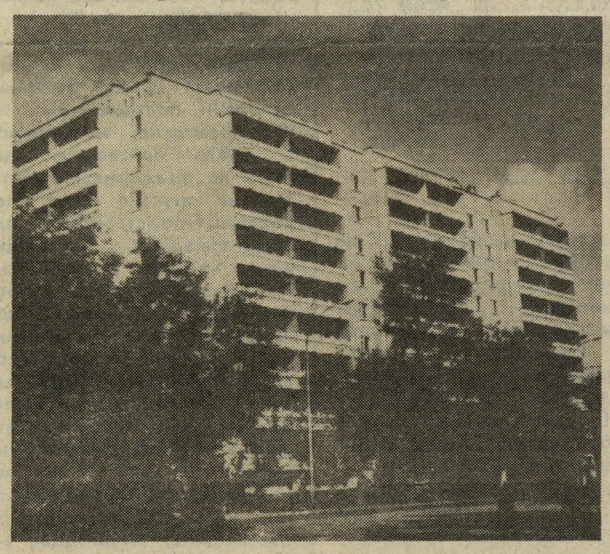

НА СНИМКАХ: дом на ул. Селькоровской; маляр четвертого разряда, ударник коммунистического труда Фаина Басырова из бригады Н. А. Сониной (СУ-13) за работой.

Фото В. Калимасова.

* Острый сигнал

Когда же будет хороший раствор?

Высоким качеством раствор М-4 штукатуров, в общем-то, не радовал никогда. Но в последнее время работать таким раствором стало просто невозможно.

19 мая бригадиры штукатуров СУ-1 отправили письмо главному инженеру завода ЖБИ им. Ленинского комсомола В. С. Нуделю, в котором высказали свои претензии по качеству раствора М-4.

«С 7 апреля на дом по ул. Старых большевиков раствор поступает низкого качества, — писали штукатуры. — При подаче на этажи быстро оседает в ящиках, «тяжел» в работе из-за крупной фракции песка, много отходов остается на сите. Отделываемые поверхности получаются грубыми, шероховатыми. Чтобы избежать этого, приходится добавлять в раствор цемент или алебастр, а последнее время мы вынуждены добавлять и пластификаторы (шпаклевку). С 8 апреля по 19 мая оштукатурили три подъезда дома и перерасходовали при этом сверх нормы алебастра — 1,12 тонны, цемента — 1,79 тонны, шпаклевки — 2,32 тонны».

Ответ отделочникам пришлось ждать долго. Получили они его только 23 июня.

«На ваше письмо о низком качестве штукатурного раствора, выпускаемого цехов № 5, сообщаем, что факты подвердились. Сегодня цех № 5 располагает общим складом для бетонных и растворных песков, из-за чего происходит их постоянное смешивание. Предложение бригадиров о добавке шпаклевки не может быть осуществлено по техническим причинам. В ноябре будет сдан в эксплуатацию новый склад растворного песка, что позволит улучшить качество раствора М-4» — так ответили заводчане.

Отделочники СУ-1 заключили договор с заводом ЖБИ-1. Но и это не помогло. Снова на объекты поступает раствор низкого качества.

Сегодня, когда особенно важно с самого начала пятилетки, не откладывая решения насущных задач, добиваться необходимых темпов, такое медленное решение вопроса по улучшению качества раствора М-4 нас не может удовлетворять. И кто может дать гарантию, что строительство нового склада в конце этого года, наконец-то, снимет все вопросы по штукатурному раствору. Мы думаем, что кардинально улучшить качество раствора помогло бы изменение технологии его приготовления. Может быть, стоит серьезно подумать и над этим?

Т. ПОДМАРЕВА,
инженер по качеству СУ-1.

* Профсоюзная жизнь

Идут отчеты и выборы

В конце июля на заседании президиума объединенного профкома ДСК был утвержден график отчетно-выборных собраний в подразделениях. В августе о проделанной работе отчитались все профгруппы, а в сентябре начались выборы в профсоюзные комитеты.

Председателями профкомов избраны: завод КПД — А. В. Плотников, СУ-34 — А. М. Клепиков, НИС — Е. К. Ткаченко, детский комбинат № 575 — В. П. Толстова, управления ДСК — Т. И. Козлова.

Отчеты и выборы закончатся 25 сентября. На сегодняшний день собрания проходят строго в соответствии с графиком.

А. АНДРЕЕВ,
председатель ОПК ДСК.

* Колонка действенности

ПО СЛЕДАМ НАШИХ ВЫСТУПЛЕНИЙ

По поводу статьи **«ОСТАЛИСЬ В ПРОИГРЫШЕ»**, напечатанной в вашей газете № 30, сообщаю следующее:

Факты, изложенные в статье, действительно имели место. После открытия теплого перехода и перевода для питания рабочих цеха № 1 в столовую № 30 руководство столовой не сумело организовать питание рабочих в ночные и вечерние смены на должном уровне.

После выступления газеты руководством столовой были приняты необходимые меры для налаживания питания. Заменена заведующая производством. Открыт буфет в столовой.

И. КОТОВ,
зам. директора завода ЖБИ им. Ленинского комсомола.

По статье **«НАЧАТЬ С СЕБЯ»** сообщаю, что она признана правильной, действительно указанные факты имели место.

На домах № 33Б и № 34А в квартале «Заречный» в квартирах, где была отменена некачественная настилка полов из ДСП, брак был сразу же исправлен за счет виновных лиц из бригады плотников В. И. Марусева, затраты по строительным материалам отнесены за счет ИТР участка № 2 Н. С. Нуждина.

Что касается критики в адрес культуры производства, то она также признана правильной. Приняты меры по наведению чистоты на рабочих местах. Определена персональная ответственность в бригадах, в звеньях. На сдаваемых домах в прорабских СУ-1 оформлен экран чистоты рабочих мест с выставлением отметок.

ИТР участка № 2 Н. С. Нуждина поставлено на вид за «культуру производства» на доме № 34Б в квартале «Заречный».

В. МАРЧУК,
начальник СУ-1.

По поводу статьи **«ДОЛГО ЛИ ЖДАТЬ ПЕРЕМЕН»**, напечатанной в вашей газете № 29 от 25 июля, сообщаю:

Бытовые помещения цеха № 1 действительно требуют ремонта. На заводе утвержден план директора завода по улучшению состояния бытовых помещений в цехах.

Согласно данному плану бытовые помещения цеха № 1 в этом году будут отремонтированы.

И. КОТОВ,
зам. директора завода ЖБИ им. Ленинского комсомола.

«И ВНОВЬ ПЕРЕДЕЛКИ, ПРОСТОИ» — так называется острый сигнал отделочников СУ-15 опубликованный в газете «Свердловский строитель» 15 августа 1986 года.

Сообщаю, что факты нарушений СНиП и безобразного складирования сантехкабин на монтаже бригадой монтажников А. Самарина на доме № 1А по ул. Онуфриева имели место.

Критическое выступление газеты обсуждено на совещании инженерно-технических работников управления. Начальнику участка № 1 ст. прорабу С. Стафееву указано впредь на недопустимость подобных отступлений от СНиП при складировании всех изделий, своевременную подготовку и содержание их в надлежащем состоянии на время монтажа домов.

Н. ЛАВРЕНТЬЕВ,
главный инженер СУ-28.

По опубликованному материалу в газете «Свердловский строитель» № 30 под заголовком **«Фотографии обвиняют»** отвечаю, что на доме № 3 по улице Бардина в день рейда группы народного контроля проводился монтаж гипсовых перегородок При строповке перегородки и из-за ее неудовлетворительного качества вырвалась монтажная петля, и перегородка развалилась. К моменту фотосъемки обломки не были убраны. В тот же день порядок на площадке гипсовых перегородок был наведен.

Ю. КАРГАПОЛОВ,
секретарь партбюро СУ-27 СДСК.

На статью **«ВКЛАД» СТРОИТЕЛЕЙ»** сообщаем, что все правонарушители, указанные в статье, разобраны в трудовых коллективах и понесли следующие наказания: Неуймину В. П., слесарю ОГМ, вынесено общественное порицание, он лишен премии за квартал и 13-й зарплаты, ему дано направление на лечение без отрыва от производства;

Рогожникову А. Г., экскаваторщику ОГМ, вынесено общественное порицание, он лишен квартальной премии и 13-й зарплаты;

Бушмакин И. Н., трубоукладчик, заслушан на заседании профкома и уволен за прогулы;

Гарафутдинов Н., бульдозерист ОГМ, также заслушан на заседании профкома и уволен за прогулы.

А. ПЕТРОВА,
ст. инспектор СУ-29.

---

* Партийная жизнь:

смотр боевитости

Мои предложения

Первичная партийная организация нашего управления в прошлом месяце включилась в областной смотр боевитости первичных партийных организаций. У нас проведено партийное собрание, на котором утвердили положение и смотровую комиссию в количестве трех человек. Партбюро утвердило также график собеседований с коммунистами и утверждения характеристик — все это сегодня оформлено на стенде боевитости парторганизации УПТК ДСК.

На прошлой неделе приступили к собеседованию. Словом, начало положено!

Кроме того, в рамках смотра мне бы хотелось высказать свои личные соображения. На мой взгляд, для улучшения идеологической работы в комбинате партийному комитету следовало бы провести два семинара: один для председателей комиссий контроля деятельности хозяйственных руководителей и второй — для политинформаторов. Неплохо было бы один раз в месяц политинформаторов заслушивать на партбюро или на партийном собрании. Строгий контроль за работой политинформаторов со стороны секретарей парторганизаций должен улучшить их работу.

В. ПАВЛОВ,
секретарь парторганизации УПТК, председатель смотровой комиссии.

---

* К началу нового учебного года

В преддверии эксперимента

Близится к завершению подготовка к новому учебному году в системе марксистско-ленинского образования. Эта работа требует от партийных бюро подразделений особого внимания, особой ответственности. Задача состоит в том, чтобы приступить к практической реализации указаний XXVII съезда КПСС о перестройке системы политической и экономической учебы, ибо именно от этого во многом зависит повышение уровня сознательности, трудовой и политической активности людей в борьбе за осуществление выработанного партией курса на ускорение социально-экономического развития страны.

В партийном комитете ДСК проведены собеседования с 4-угольниками подразделений комбината об организации предстоящей учебы. В СУ-7, СУ-15, СУ-28, УПТК, ЖКК уже составлены списки слушателей школ, на партийных бюро утверждены пропагандисты. В СУ-1, СУ-20, СУ-27, СУ-29, СУ-34, на заводе КПД это находится в стадии доработки. В СУ-7, СУ-13, СУ-27, СУ-28 и СУ-29 не полностью решен вопрос о заместителях пропагандистов в школах коммунистического труда.

В новом учебном году в большинстве управлений планируется организация учебы по принципу «Бригада — школа», то есть не выделять в отдельную школу коммунистов и комсомольцев, а проводить обучение всей бригады в целом: на базе партийных групп в бригадах — партийную учебу, на базе комсомольско - молодежных коллективов — комсомольскую.

Как нацелил нас Центральный Комитет КПСС, предстоящий учебный год необходимо использовать для проведения экспериментов и апробации современных подходов к организации учебы, определения структурных изменений в системе политического и экономического образования и воспитания трудящихся.

Сегодня перед всеми коммунистами и комсомольцами нашего предприятия стоит конкретная задача: со всей активностью включиться в эксперимент, внести свои предложения и замечания в его организацию.

Н. БУРЛАКОВА,
зав. кабинетом политпросвещения.

---

* Монтаж — горячая точка

«НУЛЕВАЯ» ЛИХОРАДКА

Прошедший август при всем желании не назовешь даже теплым месяцем: то дожди, то ветра. Но для завода ЖБИ им. Ленинского комсомола это было самое жаркое время года. Люди в отпусках, сельхозработы — в разгаре. План каждой смены и без того давался немалой ценой. А тут еще перебои с цементом из-за срыва графика отгрузки поставщиком из Горнозаводска, начавшиеся с самого начала месяца.

Но на предприятии никто рук не опустил и не спасовал. Представители завода съездили к поставщикам, вопрос с цементом был утрясен. К чести рабочих, они отнеслись к положению дела с пониманием, когда потребовались выходы на дополнительные смены — отказов не было. Завод сумел мобилизовать свои силы, и план по выпуску изделий домостроения был полностью выполнен. Здесь можно было бы сказать: «Молодцы, заводчане, так держать, продолжайте в том же духе, ведь город ждет от вас жилья!» — и поставить восклицательный знак. Но мы поставим многоточие...

Дело в том, что не все площадки, где ведут монтаж домов строительные управления комбината, готовы принять заводские изделия, которые должны поставляться на стройки согласно четкому графику. Особенно это касается «нулевиков». Так, вместо заказанных в августе весьма скромных четырех условных «нулей» (один «нуль» равен двум подъездам девятиэтажного дома) СУ-29 приняло только 2,2 «нуля».

Строительное управление № 27 запланировало в августе монтаж десяти домов. На самом же деле по пяти домам план не был выполнен, а два из них до второго сентября так и не начинали монтировать. Характерный пример с девятиэтажным домом № 1А, строительство которого ведется в г. Березовском. Из-за различных организационных неувязок, неготовности к эксплуатации единственного крана монтаж девятиэтажки начался с опозданием на одиннадцать дней.

Неритмично работало в августе и СУ-28. По графику монтаж высотного дома № 36 должен начаться 11 августа, а произошло это только спустя 8 дней. Причина — снова в башенном кране. Два дома: в Верхней Пышме и по ул. Лыжников в Свердловске до 2 сентября так и не были начаты монтажом. Но особенно тяжелое положение сложилось с нулевыми циклами, здесь виновники — СУ-20 и СУ-29. Начался сентябрь, но и он надежд на ритмичную работу нулевиков пока не дает. Попрежнему не решены вопросы с технической документацией, сносом домов, отселением, не подготовлены строительные площадки. Мы сейчас говорим о свежих примерах, но их количество можно было пополнить, если обратиться к фактам предыдущих месяцев.

— В результате срыва графика поставки изделий строительными управлениями комбината завод ЖБИ в августе не выполнил план по реализации продукции на 79 тысяч рублей, — говорит начальник производственного отдела завода А. И. Юшков. — Соответственно, цехи затоварились, нарушаются правила и нормы складирования изделий. Все это сдерживает производство. А домостроительному комбинату недодано восемь условных этажей, или четыре тысячи кв. метров жилья.

И, кроме того, добавим к сказанному, у рабочих завода, глядя на забитые до отказа склады с нереализованной продукцией, создается нежелательный — «нерабочий» настрой, ведь люди прекрасно оценивают ситуацию.

— Не знаем, куда девать несущие панели цоколя,— добавляет начальник первого цеха В. Н. Гаврилов.— На складе нет свободного места.

Целые заторы изделий безрулонной кровли скопились в цехе объемных элементов, не лучше состояние и на складе седьмого цеха.

В отделе сбыта завода нам сказали, что на складах цехов остатки нереализованного товара на 1 сентября возросли до 18 тысяч кубометров. Цифра солидная!

Конечно, у строителей были и свои причины неритмичной работы: та же нехватка людей, разбросанность объектов, включая Березовский и Верхнюю Пышму. Большие трудности — с работой башенных кранов, хозяевами которых является трест «Строймеханизация № 2». Однако выходить из положения все-таки надо. Пора отпусков проходит, завершается, кстати и третий квартал. Заводчане настроены оптимистично; план по реализации выполнить во что бы то ни стало. А вот «нулевики» пока что не могут дать четкого ответа на вопрос: будет ли соблюдаться график поставок в сентябре?

— Ждем от строителей резкой активизации работы, — подытоживает А. И. Юшков.

Этого ждет не только почти трехтысячный коллектив завода. Ждут и свердловчане.

Л. КУРИНАЯ.

---

* Фотографии

обвиняют

Не правда ли, то, что вы видите на снимке, напоминает свалку мусора. Но, к сожалению, это не так.

Работники ППЖТ выгрузили дефицитное сырье — стеклокрошку — прямо в грязь. Такое безобразное отношение к строительному материалу, видимо, вполне устраивает администрацию цеха № 4 завода ЖБИ им. Ленинского комсомола. Бесхозяйственное хранение отделочных материалов стало в этом коллективе нормой. А не пора ли найти виновных и взыскать с них стоимость втоптанной в грязь стеклокрошки?!

Фото В. Калимасова.

* Под контролем — 137-я!

«ПЕРВЕНЕЦ» РАСТЕТ МЕДЛЕННО

Дом № 16 в микрорайоне «Комсомольский». Этому объекту предстоит занять значительное место в трудовой биографии свердловских домостроителей. Идет монтаж коробки первого дома новой 137-й серии. Казалось бы, именно здесь должно бы быть сосредоточено сегодня немало сил. Но особого оживления в день нашего посещения на строительной площадке не наблюдалось. Над смонтированным первым этажом нового дома безжизненно застыла стрела башенного крана.

Первым, кого мы встретили на объекте, был прораб СУ-7 Анатолий Николаевич Постников, отделочники именно этого управления будут в дальнейшем готовить «высотники» 137 серии к сдаче в эксплуатацию. Тот факт, что уже на стадии самого начала монтажных работ отделочники взяли дом под свой самый пристальный контроль, конечно, радует. Радует и вселяет определенные надежды. Надежды на то, что многие вопросы по отделке будут сняты еще на монтаже. С Анатолием Николаевичем мы и прошли по первому этажу будущей шестнадцатиэтажки. Уже сейчас можно себе представить будущие квартиры. Отметим сразу, что они стали просторнее, квадратные кухни-столовые, бесспорно, понравятся хозяйкам. К тому же в 137 серии по желанию заказчика можно легко смодулировать четырех- и пятикомнатные квартиры, чего не было в «высотниках» 141-й.

— Панели пошли лучше, — с удовлетворением замечает Анатолий Николаевич, — видите, какая гладенькая. Значит, у наших штукатуров работы по доводке заводских изделий значительно поубавится. Одна сторона у изделий получается очень качественная, над обратной — нужно еще работать.

Завод КПД старается повысить степень заводской готовности изделий. Хорошую поверхность получают они, штукатуря панели на заводе. Но вот беда, без особых усилий слой этой шпаклевки отваливается, да и малярам по такой накрывке обои не наклеить. Тут и сыграл контроль отделочников свою добрую службу: от штукатурки панелей решили отказаться.

— Больше нам нравится устройство и отделка сантехкабин, — продолжает Анатолий Николаевич. — Стояки вынесены в коридор, что позволит более качественно вести монтаж сантехнического оборудования. Выше стало и качество калиброванных плит перекрытий, только вот необходимо увеличить защитный слой, слишком близко к поверхности расположена арматура.

Не порадовал отделочников Свердловский завод деревообрабатывающих изделий. Оконные блоки для новой серии они выпускают со старыми «грехами». Собирают раму без минусовых допусков, так что окно невозможно закрыть. Придется отделочникам его обстругивать и снова красить.

Много еще разных технологических неувязок по ходу нашей экскурсии показал Анатолий Николаевич. Но это и неизбежно, как у всякого нового дела. Да и по ходу монтажа все эти вопросы снимаются, над ними работают технологи комбината, завода КПД. Да и строители СУ-7 не случайно «дежурят» на монтаже. Решили они уже на первых этажах начинать отделочные работы, чтобы максимально приблизить срок сдачи «первенца» 137-й в эксплуатацию.

Гораздо больше беспокоит другое. Понятно, все первое рождается с трудом. Но не слишком ли много сегодня тормозов на монтаже 137-й? С этим вопросом мы обратились к прорабу СУ-28 Владимиру Георгиевичу Мальцеву.

— Наше управление в свое время монтировало первую двенадцатиэтажку 141-й серии. Монтировали мы ее восемь месяцев. 137-я сложнее, да и выпускаются изделия на мощностях нового завода. Но все же темпы монтажа могут и должны быть увеличены, — говорит Владимир Георгиевич. — А для этого нужно решить немало организационных вопросов.

Самое главное. До сих пор трест «Строймеханизация» № 2 не изготовил новую монтажную оснастку. Обещали поставить ее на монтаж 1 сентября, затем передвинули этот срок на 15. Первый этаж монтажники СУ-28 смонтировали «дедовскими методами», ну а дальше без оснастки монтировать дом просто невозможно.

Работают сегодня в бригаде Г. Горохова на монтаже дома № 16 девять человек. Пока, конечно, они справляются — ведь изделия поступают с завода КПД крайне медленно. Монтаж дома был начат 14 августа, а только в сентябре удалось перекрыть первый этаж. А что будет, когда завод, наконец-то, начнет ритмичную и комплектную поставку изделий? Тем более, что нужно начинать монтировать и остальные дома. Поэтому вопрос с кадрами необходимо решить в ближайшее время.

— Большую часть времени мы пока стоим, — продолжает Владимир Георгиевич. — Возможно, именно этих потерянных сегодня часов нам потом и не хватит. Ведь вопросов по ходу монтажа возникает очень много, номенклатура изделий большая. А мы еще и оснастку не можем опробовать.

Кстати, все еще не созданы для монтажников СУ-28 и отделочников СУ-7 на строительной площадке дома № 16 бытовые условия. «Снимают» они жилплощадь пока у СУ-29. Но ведь нужны и свои бытовые помещения, прорабская. А пока бытовки нет даже у бригады Г. Горохова.

— Реально ввести дом в эксплуатацию в четвертом квартале, — так закончился наш разговор с В. Г. Мальцевым и А. Н. Постниковым. — Реально, при условии, если все, кто имеет отношение к строительству первого дома новой серии, будут не только принимать решения, но и выполнять их. Ведь рождение нового требует максимального приложения сил.

Т. СУББОТИНА.

* Трезвость — норма жизни

Воспитывает коллектив

Большую роль в укреплении здорового образа жизни призваны сыграть комиссии по борьбе с пьянством и алкоголизмом. Во всех подразделениях комбината создано 13 таких комиссий, а на заводе ЖБИ им. Ленинского комсомола они работают в каждом цехе.

За семь месяцев этого года на заседаниях комиссий было обсуждено 152 нарушителя трудовой дисциплины и общественного порядка. 27 человек обсуждено за нарушение общественного порядка, 16 — за мелкое хулиганство, 50 — за пользование «услугами» медвытрезвителя, 60 — за появление на рабочем месте в нетрезвом состоянии.

Хорошо работают комиссии по борьбе с пьянством и алкоголизмом в СУ-29 (председатель А. Ватолин), в СУ-15 (председатель А. Фурман), в СУ-1 (председатель В. Щербаков), в СУ-28 (председатель В. Палехов). На заводе ЖБИ им. Ленинского комсомола из 78 нарушителей трудовой дисциплины и общественного порядка только 14 обсуждались на заседании комиссии, всего с 8 нарушителей были взысканы штрафы. Недостаточно применяются меры материального воздействия на нарушителей на заводе КПД. Из 16 человек, обсуждавшихся на комиссии, штраф был наложен только на одного. В СУ-27 также ограничились только обсуждением восьми нарушителей. В СУ-28 в основном к нарушителям применяются меры общественного воздействия: из 13 нарушителей только на двоих наложен штраф.

Широко применяются меры материального воздействия в СУ-29 — на 9 нарушителей трудовой дисциплины наложен штраф, трое за попадание в медвытрезвитель также оштрафованы.

Всего по комбинату за семь месяцев этого года с нарушителей общественного порядка и трудовой дисциплины взыскано 2320 рублей.

Большую роль в укреплении трудовой дисциплины играют товарищеские суды, которые призваны предупреждать правонарушения, воспитывать трудящихся, создавать обстановку нетерпимости к любым антиобщественным поступкам.

Общественное взыскание действует эффективно, ведь провинившегося судят товарищи по работе. Как же работают товарищеские суды в подразделениях комбината? С начала года так и не работают товарищеские суды в СУ-7, СУ-1, СУ-13, СУ-15. Ни один нарушитель трудовой дисциплины и общественного порядка на заседаниях товарищеских судов этих подразделений не рассматривался, а нарушителей здесь немало — 32 человека!

Всего же из общего количества нарушителей по комбинату — 152 человека. На заседаниях товарищеских судов разобрано 27.

А ведь товарищеский суд может не только вынести общественное порицание, но и поставить перед руководителем предприятия вопрос о переводе нарушителя на нижеоплачиваемую работу, о смещении на низшую должность, о снижении премии, о лишении льготной путевки, а также поставить вопрос перед профкомом о переносе очередности на получение жилой площади.

Оптимальный вариант сочетания моральных, материальных, общественных и дисциплинарных мер воздействия подсказывается конкретной ситуацией. Опыт многих коллективов показывает, что наиболее высокие результаты достигаются в том случае, когда все эти меры выступают в тесном единстве.

Мало применяются у нас в комбинате на злостных нарушителей такие меры воздействия, как лишение дееспособности, активное амбулаторное лечение без отрыва от производства, исключение из членов профсоюза. В этом году только один нарушитель на заводе ЖБИ им. Ленинского комсомола лишен дееспособности. Из 169 человек по комбинату, склонных к употреблению спиртных напитков, — 48 направлено на лечение без отрыва от производства. Мало применяются такие меры воздействия, как исключение из членов профсоюза — только один нарушитель на заводе КПД исключен из профсоюза.

В деле укрепления здорового образа жизни важную роль играет профилактическая работа. На низком уровне организована антиалкогольная пропаганда в СУ-7, СУ-15, СУ-28, УПТК. Например, в СУ-7 проведена только одна лекция, а наглядная агитация вообще не оформлена. В СУ-15 — не было проведено ни одной лекции. В СУ-28 — тоже.

Цена потерь, наносимых комбинату нарушителями трудовой дисциплины, возросла, особенно в строительных подразделениях. Потери рабочего времени по причине пьянства по сравнению с прошлым годом остались почти на том же уровне.

В масштабах страны потеря одной минуты рабочего времени равна потере дневного труда 250 тысяч рабочих.

Увольнение одного рабочего за прогул или другие нарушения трудовой дисциплины обходятся государству в 1100 рублей.

Дисциплина труда — проблема комплексная. Не менее ощутим и моральный ущерб, наносимый нарушителями дисциплины труда качеству, удовлетворенности работников своим трудом, росту его производительности. Поэтому так важно знать, кто и почему нарушает дисциплину, постоянно анализировать эффективность меры воздействия на нарушителей. В этой работе должен активно действовать весь трудовой коллектив, партийная, профсоюзная и комсомольская организации.

Только в этом случае мы добьемся образцового порядка, неукоснительного соблюдения трудовой дисциплины.

В. ПЕТРОВА,
ст. инспектор отдела кадров комбината.

* Продолжая разговор

Такие праздники нужны!

Вопрос, поднятый редакцией газеты в статье «Праздник на новой улице», об организации нового церемониала «Праздник нового села», очень интересен и заслуживает широкого обсуждения.

Я за то, чтобы такой праздник состоялся. Он будет очень полезен в первую очередь строителям: благодарность новосела за доставленную радость ни с чем другим не сравнима, а критика в «глаза» за «тяпляпство» явится «сильнодействующим» средством в борьбе за повышение качества.

Неплохо было бы в каждом доме (например, на входной панели первого подъезда) оставлять визитную карточку строителей: кто монтировал дом, кто вел отделочные работы, субподрядные, когда заселен дом.

Проводить праздник мне представляется целесообразным один раз в квартал во Дворце культуры имени Горького с приглашением всех строителей, принявших участие в строительстве домов, сданных в квартале, представителей проектировщиков, архитекторов, райкома, райисполкома и новоселов. Об этом можно дать объявление через газету «Вечерний Свердловск» и по Свердловскому радио и телевидению.

Проведение этих мероприятий будет способствовать поднятию престижа профессии строителя, а вместе с тем — и повышению чувства ответственности у строителей за результаты своего труда.

В. ЕЖОВ,
зам. секретаря парткома комбината.

* Новости ДСК

Салон-магазин для строителей

Минуя здравпункт, вы поднимаетесь на второй этаж дома № 90А по ул. 8 Марта и оказываетесь в помещении салона-магазина домостроительного комбината.

Среди красиво одетых в рабочую одежду манекенов вас встречает хозяйка этого необычного салона, работница управления производственно - технологической комплектации Валентина Никифоровна Костырева. Обходя просторные помещения, она поясняет:

— Наш салон создан для того, чтобы «снять» все наболевшие вопросы, связанные с чисткой, выдачей и подгонкой спецодежды во всех девяти строительных управлениях комбината. Штат у нас небольшой: кладовщица Евдокия Афанасьевна Изюрова и швея Галина Михайловна Сидорова. Руководство комбината полностью идет нам навстречу — в эти дни решаются вопросы по дополнительному количеству вешалок в гардеробных, получении нужного количества швейных машин.

Думаю, что работа салона-магазина в течение сентября наладится, и домостроители будут довольны — жалобы на неудобную спецодежду, особенно со стороны женщин, прекратятся.

В. ЛИПАТНИКОВ.

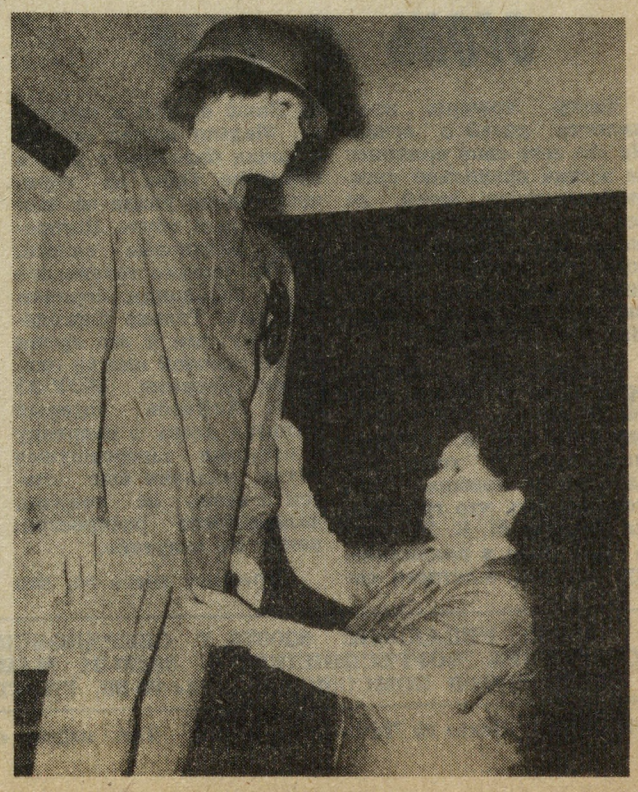

НА СНИМКЕ: в салоне-магазине спецодежды СДСК швея Г. Сидорова одевает манекен.

Фото В. Калимасова.

В сентябре, на киноэкране

СЕНТЯБРЬСКАЯ киноафиша города открывается двухсерийным фильмом ленинградского режиссера Александра Муратова **«Контракт века»**. Лента решена в жанре политической хроники и возвращает нас к событиям недавнего прошлого — заключению контракта СССР с западноевропейскими фирмами о поставках оборудования, необходимого для строительства газопровода «Сибирь — Западная Европа».

Сложная задача стояла перед советской делегацией, прибывшей в начале 80-х годов в ФРГ для переговоров с ведущими банками о предоставлении СССР кредита на десять миллиардов марок. Экспорт советского газа в Европу ставит под угрозу сбыт американского каменного угля. Вот почему переговоры ведутся под наблюдением сотрудников ЦРУ. Перед ними стоит задача — помешать заключению контракта. В ход идут шантаж, угрозы.

Свердловчанам особенно интересен этот фильм — ведь многие из них были непосредственными участниками строительства газопровода: ряд заводов нашего города выполнял для него сложные и ответственные заказы. И в том, что в ответ на введение эмбарго на поставки в СССР оборудования, изготавливающегося по американским лицензиям, шесть магистралей газопроводов вступили в строй на полгода раньше установленного срока, есть и немалый вклад рабочих промышленного Свердловска.

Главные роли в фильме исполняют популярные актеры В. Гостюхин, Н. Караченцов, О. Борисов, В. Гафт.

ЛЕНТА белорусского режиссера Леонида Мартынюка **«Научись танцевать»** вновь обращает наше внимание на подростков. И разговор в ней идет о любви, о выборе жизненного пути, об ответственности за свои поступки, о тех процессах, которые типичны для определенной части молодежи, зараженной вирусом потребительства и бездуховности. Неоднозначны характеры и поступки героев. Кто виноват в том, что обаятельный, работящий, хороший парень вступил на дорогу мещанства? Как оказался в беде? На эти вопросы зрителям предстоит дать ответ.

В главной роли в фильме занят молодой актер-дебютант Олег Скобля.

УЖЕ в самом названии фильма режиссера Дмитрия Долинина **«Сентиментальное путешествие на картошку»** сочетается вечное — сентиментальное «путешествие» и сиюминутное — «на картошку». Петя Карташов поступил в институт. Впереди целая жизнь. А началась она с деревни, куда студенты-первокурсники приехали на уборку картошки. Едва ли не в первый же день Петя без памяти влюбился. Жизнь в деревне познается быстро. О многом заставила героя задуматься непривычная для него простота, с которой относятся здесь люди к любви, семье, труду, к жизни и смерти.

В этой ленте много дебютов. Впервые снялась в кино одна из старейших ленинградских театральных актрис Евгения Беркан. В роли Пети Карташова дебютировал студент школы-студии МХАТ Филипп Янковский, сын популярного актера Олега Янковского.

ЛЮБИТЕЛЕЙ детективного жанра несомненно привлечет новая лента Рижской киностудии **«Последняя индульгенция»**. Проблема, поднятая в нем,— очищение от ловкачества, махинаций в торговле, очень современна. В несколько необычной для себя роли хитрой, лицемерной и жестокой Эрны Зале — директора крупного обувного магазина — выступила народная артистка СССР Вия Артмане.

ЖАНР кинокомедии представлен в репертуаре месяца фильмом **«Миллион в брачной корзине»**, снятой на Одесской киностудии режиссером В. Шиловским по мотивам пьесы Д. Скарначчи и Р. Тарабузи «Моя профессия — синьор из общества». Безработный Леонида Папатто добывает средства к существованию, воруя бутерброды и напитки на приемах, свадьбах, похоронах и крестинах в «высших кругах», куда он проникает под видом знатного синьора. Но ни взятые напрокат элегантные костюмы, ни ежедневные «выходы в свет» не помогают Папатто выбиться из нужды. И тогда у него возникает гениальная идея. Выдавая себя за некоего полковника, он создает благотворительный комитет для помощи бедным. Объектом помощи Леонида избирает... свою собственную семью. Роль «авантюриста поневоле» исполняет популярный комедийный актер А. Ширвиндт. В фильме вы также увидите известных актеров С. Чиаурели, Л. Удовиченко, С. Фараду, В. Никулина, Н. Гриньку.

«ФУЭТЕ» — это фильм о трудном, переломном моменте в жизни талантливой балерины. Несколько лет солистка балета Елена Князева и балетмейстер Новиков мечтали о постановке балета по роману М. Булгакова «Мастер и Маргарита». Но именно Новиков говорит ей накануне худсовета, что она не может танцевать главную партию, потому что, владея безукоризненной, виртуозной техникой, утратила эмоциональность, способность чувствовать. И вряд ли ей удастся станцевать женщину, охваченную любовью... Любителей балета привлекут имена выдающихся советских мастеров балета, народных артистов СССР Е. Максимовой и В. Васильева, которые исполняют в фильме главные роли.

ЗАРУБЕЖНЫЙ кинематограф в сентябрьской киноафише представлен фильмами **«Рикша»** (КНР), **«Соседка»** (Франция), **«Седьмая мишень»** (Франция), **«Вспышка»** (США), **«Супружеская неверность»** (ГДР).

С. ДЕДЮРИНА,
старший редактор управления кинофикации.

* Окно ГАИ

Внимание: пешеход!

Случилось несчастье, под колеса автомашины попал пешеход. Причина таких происшествий чаще всего — переход перед близко идущим транспортом.

13 мая в 7 часов на ул. Малышева попал под колеса автомобиля монтажник СУ-20 ДСК Панов Юрий Васильевич, который, находясь в нетрезвом состоянии, переходил проезжую часть перед близко идущим транспортом. С травмой ушиб тазобедренного сустава пешеход был госпитализирован. Панов оштрафован на 30 рублей.

Известно, что транспорт является источником повышенной опасности, но если соблюдать правила дорожного движения, эта опасность никогда не будет угрожать вам. Однако многие пешеходы упорно не хотят понять эту простую истину.

Обратимся к статистике, чтобы ответить на вопрос о кажущейся безобидности нарушений правил дорожного движения. Только за 7 месяцев текущего года в городе выявлено свыше 74 тысяч нарушений правил движения среди пешеходов. Вместе с тем за это время под колесами транспорта погибли 44 и получили различные травмы 427 пешеходов, причем каждый четвертый находился в нетрезвом состоянии. Каждый поступок взрослого человека — это урок для детей. К сожалению, до сих пор в нашем городе преобладают уроки недисциплинированности, риска при переходе улиц. Каковы последствия этих уроков для юных пешеходов, убедитесь сами: с начала года под колесами транспорта погибли 5 и получили тяжелые травмы 140 детей!

Сейчас всем родителям учеников начальных классов необходимо вместе с ребенком определить безопасный путь от дома до школы, обратив особое внимание на переход улиц с интенсивным движением транспорта. Несколько раз пройти с ним этим маршрутом. Ежедневно напоминать детям о правилах безопасного поведения на улицах, а главное, самим быть в этом хорошим примером.

И. ЩЕБЕТУН,
инструктор пропаганды ГАИ УВД Свердгорисполкома.

* Спортивная жизнь ДСК

ЭТОТ МАТЧ ЗАПОМНИТСЯ НАДОЛГО!

7 сентября футболисты нашего комбината выехали в город Сысерть, где должна была состояться товарищеская встреча с командой завода «Уралгидромаш».

Эта товарищеская встреча по футболу запомнится нам надолго. И не только потому, что счетом 6 : 2 мы выиграли матч. Запомнится та атмосфера тепла, дружелюбия, с которой нас встретили уралгидромашевцы. Каждому игроку нашей команды в память о встрече был вручен вымпел.

В. МЫЛЬНИКОВ,
тренер по футболу.

На снимках: идет матч.
Фото В. Калимасова.

Бег к здоровью

14 сентября домостроители и их семьи приглашаются в Зеленую рощу принять участие в Дне бегуна. Регистрация участников соревнований начнется в 10 часов утра.

Будет проведен массовый забег на 1000 метров (без учета времени). Мужчины будут соревноваться на дистанции 3000 метров, женщины — на 1000 м.

* Служба 01

ОГОНЬ И ДЕТИ

Часты пожары из-за шалости детей с огнем. На это есть свои причины: не всегда правильно организован досуг детей, не все из них знают об опасности игр с огнем. Да и родители нередко проявляют преступное легкомыслие, оставляя малышей без присмотра.

Трагический случай произошел в жилом доме № 10 по ул. Юровской, квартира 246 в «Комсомольском». В ходе расследования пожара было установлено, что гражданка Иванова М. К. 23 июля с утра ушла в поликлинику, оставив 4-летнего сына Ваню одного в квартире. Малыш нашел спички и начал баловаться ими в коридоре. Одна из горящих спичек упала на стоящую здесь обувь. Загорелись резиновые сапоги. Клубы черного токсичного дыма заполнили коридор и кухню. Только благодаря тому, что в это время на лестничной клетке оказался дворник ЖЭУ-33 В. В. Алферов, который взломал дверь в квартиру и потушил загоревшуюся обувь, мальчик был спасен и огонь не получил дальнейшего распространения по квартире.

Страшнее всего то, что пожары, возникающие от игр детей с огнем, нередко заканчиваются трагически.

Анализ пожаров показывает, что по вине детей они происходят чаще всего там, где взрослые еще не в полной мере осознали важность и необходимость привития детям навыков осторожного обращения с огнем, правильной и умелой организации досуга ребят.

Не следует забывать, что если пожар происходит в результате безнадзорности ребенка, то по закону родители несут ответственность за это в административном порядке.

А. МАТУСЕВИЧ,
мл. инспектор 1-СВПЧ по агитации и пропаганде.

АДРЕС РЕДАКЦИИ: 620075, Г. СВЕРДЛОВСК, К-75, УЛ. ПЕРВОМАЙСКАЯ, 60, 4 ЭТАЖ. ТЕЛЕФОНЫ: РЕДАКТОР — 55-45-86, ОТВЕТСТВЕННЫЙ СЕКРЕТАРЬ, КОРРЕСПОНДЕНТ — 55-20-21, МАШИНИСТКА — 55-20-21. ФОТОКОРРЕСПОНДЕНТ — 55-44-32, КОРПУНКТ НА ЗАВОДЕ ЖБИ ИМ. ЛЕНИНСКОГО КОМСОМОЛА — 44-93-99. ГАЗЕТА ВЫХОДИТ ПО ПЯТНИЦАМ. ТИРАЖ 2270 ЭКЗЕМПЛЯРОВ.

НС 21543. Заказ № 7022. Тип. изд-ва «Уральский рабочий», г. Свердловск, проспект Ленина, 49. Редактор В. И. ЛИПАТНИКОВ.