ДОМОСТРОИТЕЛИ! ВСЕ, КАК ОДИН, ВЫЙДЕМ ЗАВТРА НА КОММУНИСТИЧЕСКИЙ СУББОТНИК!

Пролетарии всех стран, соединяйтесь!

Свердловский строитель

Орган парткома, объединенного профкома, комитета ВЛКСМ и управления Свердловского домостроительного комбината имени 60-летия Союза ССР

Основана 1 января 1974 года. № 48 (457). ПЯТНИЦА, 17 ДЕКАБРЯ 1982 г. Цена 2 коп.

* Позывные субботника

ПЕРЕЧИСЛИМ В ФОНД МИРА

В коллективе дирекции строящегося завода КПД состоялось профсоюзное собрание, на котором коллектив обсудил вопрос участия 18 декабря в коммунистическом субботнике.

Решено: обратиться в штаб субботника комбината с просьбой определить для дирекции участок на одном из пусковых объектов четвертого квартала. Собрание также решило выйти всем коллективом (22 человека) на субботник, а заработанные средства перечислить в Фонд мира.

● ● ●

Поздравляем!

Вчера коллектив ДСК облетела радостная весть: Свердловскому домостроительному комбинату присвоено высокое и почетное звание «Имени 60-летия Союза ССР».

Награда обязывает

Коллектив Свердловского домостроительного комбината активно участвовал во Всесоюзном социалистическом соревновании в честь 60-летия образования СССР.

По итогам соревнования комбинату присуждено первое место. Многотысячный коллектив строителей награжден переходящим Красным знаменем ЦК КПСС, Совета Министров СССР, ВЦСПС и ЦК ВЛКСМ.

Рекорд бригады

Отличных результатов на предъюбилейной трудовой вахте добивается коллектив коммунистического труда, бригада штукатуров Валентины Агеевны Паршиковой из СУ-15. В прошлом месяце при хорошем качестве работ отделочницы достигли выработки — 13,38 кв. метра полезной площади на одного человека при норме 4,82 кв. метра.

Не снижает темпов передовой коллектив и в декабре. Штукатуры успешно выполнили работы в трех подъездах 167-квартирного дома 1В (квартал «Комсомольский-2».

* В парткоме ДСК

В канун юбилейного коммунистического субботника в парткоме ДСК состоялось совещание, на котором, как на генеральной репетиции, выступили руководители всех подразделений — председатели штабов по проведению субботника. Руководители завода, стройуправлений, служб подробно остановились на организационных вопросах, доложили о тех мероприятиях, которые ими выполнены.

Совещание партийного актива комбината показало, что коммунистический субботник должен пройти в нашем краснознаменном коллективе на высоком уровне: всюду оформлена наглядная агитация, определены работы на пусковых объектах четвертого квартала, организованы группы по сбору металлолома, продуман прием более чем 1000 привлеченных трудящихся, намечены выпуски «молний» и фотовитрин, награждение отличившихся в труде.

Пусть труд нашего многотысячного коллектива будет еще одним подарком 60-летию образования СССР!

УДАРНЫЙ ТРУД — РОДИНЕ

Не останется в стороне и производственный коллектив строительного управления № 28.

— 18 декабря на коммунистический субботник выйдут практически все рабочие и служащие нашего управления. В этот день более 200 человек освоят около 30 тысяч рублей капвложений. Все шесть монтажных бригад взяли повышенные соцобязательства, — сказал нашему корреспонденту зам. начальника управления Ю. И. Ениватов, — в преддверии этой знаменательной даты велась большая подготовительная работа. Строителям было прочитано немало лекций, рассказывающих о достижениях советского народа.

* Для пусковых объектов

УПТК не подведет!

Остались считанные дни до завершения второго года одиннадцатой пятилетки. Как известно, в комбинате для выполнения плана ввода жилья объявлены дополнительные условия социалистического соревнования на четвертый квартал.

Коллектив УПТК прекрасно понимает, что положение дел на пусковых объектах ДСК во многом зависит от обеспечения строек материалами. Сегодня коллективам участков и цехов УПТК выданы дополнительные задания.

УПТК решило обеспечить пусковые объекты в следующие сроки: обоями — до 25 декабря, лакокрасочными материалами и шпаклевкой — до 28 декабря, материалами пола (ДСП, линолеум, шпунт, щиты пола) — до 20 декабря, стеклом и жестяными изделиями, погонажем и лагой — до 20 декабря 1982 года.

Коллектив УПТК уверен (при своевременном получении материалов с баз поставщиков), что наши бригады выполнят взятые дополнительные задания и не подведут генподрядные стройуправления.

А. ШАЙБАКОВА,
инженер по труду УПТК.

Профсоюзная жизнь

Создан штаб

ПО ИНИЦИАТИВЕ общественных организаций ДСК в районе массовой застройки в «Комсомольском» организован на днях профсоюзный штаб стройки. Он призван решать социально - бытовые вопросы. На его первом организационном заседании начальником штаба избран председатель объединенного профсоюзного комитета О. А. Григорьев, заместителем — секретарь комитета комсомола ДСК В. Балабанов. Созданы постоянно действующие комиссии по организации соцсоревнования, бытовым вопросам, производственной дисциплине, технике безопасности, информации и другие.

На заседании профсоюзного штаба решено каждую неделю подводить итоги предъюбилейного соцсоревнования между коллективами бригад ДСК и смежных организаций. Передовикам производства будут посвящены специальные выпуски «молний», лучшие коллективы будут награждаться вымпелами и Почетными грамотами. Для того, чтобы более успешно мобилизовать строителей на досрочное выполнение предъюбилейных обязательств, решено активизировать работу партийных, профсоюзных и комсомольских групп в коллективах, улучшить работу советов бригад.

Большая работа по организации действенного соревнования, по обеспечению запросов и нужд трудящихся ляжет на плечи работников отдела труда и зарплаты ДСК, нормативно-исследовательской станции, председателей профкомов подразделений комбината. Ведь только сегодня в микрорайоне «Комсомольский-2» комбинат сосредоточил на пусковых объектах 60 бригад. Забота о домостроителях, их нуждах как раз и будет под пристальным вниманием членов профсоюзного штаба.

Итак, профсоюзный штаб делает первые шаги. Но будет он постоянно действующим. С нового года штаб развернет работу в новом районе массовой застройки ДСК — жилом квартале «Академический». Даны задания на выполнение эскизов для наглядной агитации и радиофикацию будущего помещения штаба.

В честь победителей социалистического соревнования итоги намечено подводить здесь каждые десять дней.

На снимке: на заседании штаба.

* По следам наших выступлений

«ВОЗВОДЯТСЯ КАССЫ АЭРОФЛОТА»

Под таким заголовком в № 44 газеты был опубликован материал. На критические замечания, высказанные в нем, редакция получила следующий ответ:

Бригада В. И. Соломеина закончила монтаж КБО-42 и сейчас сосредоточена в основном на кассах Аэрофлота, а одно звено бригады занято на монтаже КБО-63.

Работа бригады находится под постоянным контролем руководства управления, улучшено обеспечение строительными материалами и автотранспортом.

К сожалению, поставка заводом ЖБИ-1 стеновых панелей с отделкой «декор» остается неудовлетворительной, а это является постоянным тормозом при монтаже объектов соцкультбыта.

Несмотря на имеющиеся трудности, монтаж касс Аэрофлота будет закончен в сроки, установленные графиком.

Л. АХМИН,
начальник СУ-28.

«ГОРСЭС ЖДЕТ РЕШЕНИЯ»

Под таким заголовком в № 43 нашей газеты от 5 ноября 1982 года было опубликовано письмо горсэс. Редакцией получен следующий ответ:

Письмо горсэс о создании санитарно-защитной зоны вокруг завода ЖБИ им. Ленинского комсомола рассматривалось у директора завода.

Проектирование защитной зоны поручено конструкторскому отделу завода со сроком окончания в текущем году.

И. КОТОВ,
зам. директора завода ЖБИ им. Ленинского комсомола.

ЭФФЕКТИВНОСТЬ ПАРТИЙНОЙ РАБОТЫ

На прошлой неделе в большом зале ДК строителей им. М. Горького состоялось партийное собрание комбината, посвященное отчету парткома и задачам парторганизации по повышению эффективности партийной работы в свете требований ноябрьского (1982 г.) Пленума ЦК КПСС.

В сегодняшнем номере газеты мы предлагаем вашему вниманию доклад (в сокращении) и выступления в прениях.

В результате обсуждения повестки дня коммунистами комбината было принято развернутое постановление.

* По материалам партийного собрания

ОЦЕНИВАТЬ ПО ДЕЛАМ

*** (Из доклада секретаря парткома В. С. Кузнецова)**

Состоявшийся в ноябре текущего года Пленум ЦК КПСС продемонстрировал монолитное единство нашей партии, убедительно подтвердил твердую решимость КПСС и ее Центрального Комитета и впредь неуклонно следовать «курсом XXVI съезда КПСС, ленинским курсом в области внутренней и внешней политики.

Скромный, но важный шаг для города в реализации заданий одиннадцатой пятилетки по жилищному строительству сделан коллективом Свердловского домостроительного комбината. За 9 месяцев введено 245 тысяч кв. метров жилья со значительным ростом к уровню прошлого года. Выполнены и другие основные технико-экономические показатели. По итогам 1981 года комбинат был признан победителем в социалистическом соревновании, а по результатам работы текущего года дважды победителем — как в министерстве, так и в городе. Полностью осуществлен переход на строительство домов серии 141. Значительно облегчен труд строителей за счет повышения степени заводской готовности лестничных площадок, элементов лифтового холла, изделий безрулонной кровли и целого ряда других новшеств.

76 коллективов работают по пятилетним планам-обязательствам. Включившись в социалистическое соревнование «К 60-летию образования СССР — 3 годовых нормы!», уже сегодня 38 бригад из 40 выполнили взятые социалистические обязательства. И вновь высоких показателей добились коллективы бригад: монтажников Н. Лисина — СУ-20 (парторганизатор В. Петухов), А. Венерцева — СУ-29 (парторганизатор Н. Баранов), В. Сыщенко — СУ-28 (партгруппорг А. Рачков); плотников П. Бабарина — СУ-15 (он же и парторганизатор в бригаде); маляров Е. Марьяхиной — СУ-1; формовщиков В. Калинникова (секретарь парторганизации цеха И. Усатов).

Несомненно, усилилось и партийное руководство коллективом домостроителей. Ускорять работу помогают партийные штабы, временные партгруппы, различные формы и методы партийного руководства производством. Результативность труда возросла во многом благодаря улучшению планирования, совершенствованию системы управления строительством, внедрению новой техники и технологии.

И все же положение дел как в заводском, так и строительном производстве остается неудовлетворительным. Анализ работы домостроительного конвейера по месяцам выявляет его огромную аритмию.

Говоря о низком заделе, можно однозначно увязать его неудовлетворительной работой нулевых управлений. Оба управления до сих пор не обеспечили монтажников фронтом работ. Большие недоделки по сданным домам. Имеют место брак и переделка. Один лишь факт многодневного срыва работ во вторую смену на 214-квартирном доме по ул. Храмцовской бригады т. Лисина из-за отсутствия куска кабеля для освещения площадки говорит о многом.

Порой слышишь от нулевиков: не хватает бульдозеров, экскаваторов, кранов и т. д. Может, и впрямь их недостает? Однако достаточно пройтись по объектам (особенно во вторую и третью смены), чтобы убедиться: дефицит многих видов техники — мнимый.

Главная причина? Рабочих мест больше, чем самих рабочих. 16 видов механизмов (в СУ-20 — 5, в СУ-29—11) не работают во вторую смену из-за отсутствия механизаторов, и почти все механизмы не работают в третью смену.

Не все гладко и с возведением надземной части наших домов. Здесь постоянно срываются графики монтажа. Только в октябре и в ноябре вместо намеченных по графику 166,7 этажа смонтировано 143,1, или потеряно 23,6, а с начала года — 44 этажа. На рабочих местах участились простои бригад монтажников. К примеру, из-за отсутствия изделий на пусковом доме № 27В, квартал «Комсомольский», бригада монтажников т. Улитина с 19 ноября по сей день «сидит» на крыше.

Хочу отметить, что завод обеспечен соответствующими мощностями и сегодня нуждается во внедрении точного прогнозирования выпуска изделий на ЭВМ, что устранит диспропорции. С этой целью необходимо создание автоматизированной системы управления на заводе.

Вопросы комплектной поставки не раз обсуждались на заседаниях парткома, на совещаниях с секретарей парторганизаций, на партийных собраниях. Обсуждались и на совещаниях бригадиров с участием руководителей завода, начальников цехов и на совместных заседаниях партийного бюро завода, монтажных управлений.

Все это положительно влияло на работу монтажников, заводчан. Сдвиги есть, но они слишком незначительны.

Службой центральной лаборатории комбината (тов. Чуркин А. И.) хорошо отлажена система регистрации случаев брака, недоделок, в то же время она недостаточно влияет на производство. Упустили эти вопросы партком, партбюро подразделений. Качество—забота общая, и в эту работу должны быть вовлечены все участники домостроения.

Ветераны партии — участники партийного собрания (слева направо): Я. В. Мокин, И. Р. Примак, П. В. Мотовилова, Н. Г. Вайнштейн, М. В. Узких, А. П. Козлов, М. П. Владимиров.

Нуждается в серьезном, если не сказать, в коренном улучшении, система комплектации строящихся объектов Управления производственно - технологической комплектации (УПТК). Работники отдела комплектации (начальник отдела коммунист Г. Тимощук) стали забывать «загрузку» этажей материалами и изделиями во время монтажа домов. Постоянно, особенно в IV квартале, ими срываются графики поставок на объекты таких материалов, как керамзиты, минераловатные плиты, мраморная крошка, лакокрасочные материалы и т. д. Уже несколько лет подряд на заводе не налажена система стабильного обеспечения рабочих качественной спецодеждой, рукавицами, спецжирами, мылом. Эти вопросы постоянно обсуждаются в парткоме, на наших партийных собраниях, а сдвигов нет.

Как вы думаете, товарищи, если коммунистам П. Грабилову — председателю профкома завода, и О. Григорьеву — новому председателю объединенного профкома, под их руководством, поручить навести порядок в этом деле? Как? Поручить? Считаем это партийным поручением.

Подбор и расстановка кадров — вопрос политический, партийный. Жизнь требует, чтобы на всех участках руководителями были политически зрелые, хорошо подготовленные товарищи, обладающие организаторскими способностями и высокими моральными качествами.

Начало всему — работа с резервом. Определенный опыт работы с резервом накоплен партийными организациями завода (секретарь партбюро С. Истомин), СУ-29 (секретарь п/о Н. Черданцев) и СУ-7 (секретарь п/о В. Нестеров).

К сожалению, есть еще руководители, которые на конкретных делах и сегодня себя не проявили организаторами и воспитателями. Не велик (впечатление такое, что топчутся на месте) эффект работы у главного инженера СУ-15 В. Лебедева, начальника участка СУ-20 Г. Белых, мастера производственного обучения В. Федоренко. Это очень беспокоит партийный комитет, партийную организацию. Потому и стремимся все тверже проводить такую линию: отстал от жизни, не умеешь работать творчески, целеустремленно — научись, не хочешь, не способен перестроиться — уступи место более компетентному, инициативному.

С назначением в СУ-15 нового начальника, коммуниста А. Фадеева, настроение у коллектива управления улучшается, создается деловая обстановка на производстве. Однако заместитель начальника управления А. Фурман не принимает действенных мер по организации на каждом участке передвижных столовых и комнаты гигиены женщины. За это он подвергнут критике на собрании партийно-хозяйственного актива комбината, заслушивался на партбюро управления, дважды на парткоме обещал и заверял сделать в первом полугодии текущего года. Сегодня тов. Фурман продолжает испытывать терпение коллектива и парткома.

В идейной закалке людей возрастает роль марксистско-ленинского образования. С каждым годом у нас все больше слушателей в системах политической учебы, экономического образования и в кружках комсомольской политсети.

Подавляющее большинство руководителей занятий имеют достаточно высокий уровень знаний и практических навыков. Хорошо проходят занятия на заводе ЖБИ, в строительных управлениях № 13, 15, 27.

Умение органически сочетать марксистско-ленинскую учебу с решением производственных задач— одна из сильных сторон пропагандистов Л. Гороховского, В. Нуделя, А. Фадеева.

Партийный комитет большое внимание уделяет совершенствованию структуры партийной организации для повышения партийного влияния в низовых трудовых коллективах.

В комбинате 562 коммуниста, 12 цеховых с правами первичных организаций. В отчетном году только в 22 бригадах созданы партийные группы, в 25 — партийно - комсомольские, в 46 — утверждены парторганизаторы. К тем бригадам, где нет ни одного коммуниста, решением партийного бюро подразделений прикреплены опытные коммунисты — инженерно-технические работники — для ведения политико-воспитательной работы.

Практически сегодня нет ни одной строительной бригады, где бы партком не имел своего партийного влияния, тем самым роль и авторитет коммунистов в бригадах заметно возрастает.

Хорошо понимают свою задачу партгруппорги В. Толстов, Ю. Меньшиков, Н. Нуждин, парторганизаторы А. Мохунов, В. Гирин, О. Вишняков.

Например, свои успехи монтажники бригады В. Сыщенко связывают с инициативной работой партгруппорга А. Рачкова. Бригада по итогам работы за 9 месяцев первая в комбинате рапортовала о досрочном выполнении соцобязательств на 1982 год и 3-х годовых норм по натуральной выработке с начала 11-й пятилетки.

Партийной организацией комбината увеличена партийная прослойка за счет расстановки коммунистов на решающих участка, за счет приема в члены КПСС рабочих, бригадиров. Только за два последних года принято кандидатами в члены КПСС 107 человек, из них рабочих — 90 человек. Партийная прослойка среди бригадиров выросла в 2 раза.

Немало в нашем коллективе коммунистов, о которых с гордостью можно сказать: «Да! Этот человек — активный боец партии!». Такие люди — ядро нашей партийной организации. Среди них: Р. Жеребцова, дозировщица цеха № 3, активный член парткома, душевный и скромный человек. Н. Орехова, машинист котельной цеха № 16, неоднократно избираемая депутатом областного Совета народных депутатов, активная общественница и многие другие.

Партия всегда была нетерпима к тем ее членам, которые своим поведением, образом жизни порочат высокое звание коммуниста.

За отчетный период на парткоме было рассмотрено 9 персональных дел. Рабочий завода ЖБИ тов. Бухарин исключен из партии за неоднократное нарушение трудовой дисциплины на почве пьянства. Бывшему главному механику СУ-29 тов. Курмачеву объявлен строгий выговор с занесением в учетную карточку за совершение прогулов, самовольное оставление работы, за срыв работы по подготовке механизмов к зиме, за отсутствие политико-воспитательной работы и развал работы в ОГМ.

Партком, парторганизация будут и впредь принципиально относиться к таким нерадивым членам партии.

Товарищи! В речи на ноябрьском (1982 г.) Пленуме ЦК КПСС Генеральный секретарь тов. Юрий Владимирович Андропов говорил о необходимости выполнения напряженных плановых заданий при сравнительно меньшем увеличении материальных затрат и трудовых ресурсов. Это очень важное требование! Эффективное использование имеющихся материальных ресурсов — один из главных показателей умело организованной работы. Поэтому лозунг деятельности нашего коллектива должен быть один — «Все резервы в дело!».

Дело надо организовать так, чтобы получить максимальный эффект от привлеченных предприятий и организаций, а коммунистам и трудящимся комбината, всем, как один, ознаменовать 18 декабря наивысшей производительностью труда.

Разрешите от имени членов парткома выразить твердую уверенность, что сегодняшнее собрание будет способствовать выработке конкретных путей дальнейшего совершенствования стиля и методов партийной, хозяйственной и общественной работы, придаст коллективу комбината новый заряд творческой энергии для выполнения поставленных целей и задач. На это нас нацеливает ноябрьский (1982 г.) Пленум ЦК КПСС.

ВЫСТУПИЛИ В ПРЕНИЯХ:

Секретарь партийной организации СУ-7 В. Ф. НЕСТЕРОВ самокритично отметил среди недостатков в работе партбюро управления слабый контроль за выполнением принятых постановлений, недостаточную работу политинформаторов и агитаторов в бригадах, прогулы рабочих и простои механизмов, неудовлетворительное положение в части механизации ручного труда (в оборудовании объектов, например, подъемниками типа «Гнезно-1000»).

Основным вопросом для партбюро остается ввод пусковых объектов в эксплуатацию. К сожалению, далеко не все вопросы по сдаче жилья и двух магазинов зависят от коллектива. Отстают по своим делам на объектах социкультбыта СУ-20, «Уралсантехмонтаж», «Уралэнергомонтаж». По вине субподрядчиков генподрядчик не может рассчитаться с домом № 44. Штукатурные работы на домах № 43 и № 1 («Комсомольский-3») намечено закончить до 20 декабря.

Директор завода ЖБИ им. Ленинского комсомола В. Г. РОЖНОВ начал свое выступление с сообщения о результатах трудовой вахты коллектива по достойной встрече юбилея Родины. Все основные технико - экономические показатели за 11 месяцев выполнены.

— Вместе с тем не выполнен план поставок изделий КПД монтажным управлениям ДСК. Установленное годовым графиком монтажа задание в объеме 852 условных этажа (362 тыс. кв. метров полезной площади) недовыполнено на 58 этажей (24 тыс. кв. метров).

Основной причиной срыва поставки изделий является несвоевременное начало монтажа СУ-27 и СУ-28 новых домов, предусмотренных месячными графиками, в основном, из-за отсутствия готовых нулевых циклов.

В срыв ритмичности монтажа вносит лепту некомплектная поставка конструкций сборного железобетона заводом. Поэтому вопрос улучшения комплектации предприятием остается главным вопросом работы коллектива.

Необходимо в месячные графики монтажа включать реальные объемы, устанавливать выполнимые сроки начала монтажа. При таком условии завод обеспечит поставку изделий КПД на планируемый в следующем году объем монтажа в 400 тыс. кв. метров полезной площади.

В заключение своего выступления директор завода обратил особое внимание руководителей комбината на вопросы обеспечения предприятия металлопрокатом. В этом году недополучено уже 1200 тонн, завод испытывает постоянную нехватку щебня, песка и цемента, зачастую работает с колес.

О работе коммунистов в коллективе рассказал партгрупорг бригады М. М. Михайлова В. Е. ТОЛСТОВ. Под руководством партийной группы совет бригады ведет работу по улучшению организации труда, по мобилизации коллектива на выполнение принятых соцобязательств, по укреплению трудовой дисциплины и т. д.

Занимается партгруппа и вопросами комплектации монтажных звеньев, организацией культурно-массовых мероприятий среди монтажников в дни отдыха. Проделана определенная работа и по улучшению быта рабочих. Бригада Михайлова имеет сегодня хороший бытовой городок со столовой.

Немало внимания уделяет партгруппа организации соцсоревнования между звеньями. В бригаде налажен ежесменный учет смонтированных конструкций, подводятся итоги работы монтажников за неделю. В честь передовиков выпускаются «молнии». Все это помогло коллективу успешно выполнить предъюбилейные обязательства. 1 декабря бригада монтажников Михайлова, носящая почетное звание имени XXIV съезда КПСС, достигла намеченного рубежа, смонтировав с начала года 115 условных этажей.

В заключение своего выступления партгрупорг тов. Толстов вручил членам президиума партийного собрания трудовой рапорт бригады о досрочном выполнении предъюбилейных соцобязательств.

Директор строящегося завода КПД В. Б. ЕЖОВ рассказал в своем выступлении о работе комиссий партийного контроля за деятельностью администрации.

При парткоме ДСК организовано и действует четыре комиссии партийного контроля. В составе комиссий работают люди, способные не только подметить недостатки, но и проанализировать их, а вскрыв причины — добиться их устранения.

Если оценивать работу комиссий в целом, следует отметить, что в 1982 году они работали хуже, чем в 1981-м. Меньше проведено заседаний комиссий и целевых рейдов по проверке деятельности администрации на местах. С наибольшей ответственностью к порученному делу относятся коммунисты Ю. И. Исаков и А. С. Фадеев. Улучшила работу комиссия партийного контроля по экономии материальных и трудовых ресурсов (председатель Н. Н. Кабанов). Большие претензии партком предъявляет к работе комиссии по техническому прогрессу (председатель Л. А. Котель). В партком так и не был представлен план работы комиссии на этот год. Думается, что в будущем году комиссии партийного контроля значительно улучшат свою работу.

В этом году по инициативе партийного комитета в комбинате было организовано проведение единого политдня как по подразделениям, так и по комбинату в целом. За десять месяцев прочитано более 100 лекций.

— В погоне за метрами мы иногда забываем о самом главном — о быте наших рабочих,— отметил в своем выступлении начальник СУ-15 А. С. ФАДЕЕВ. — Например, в этом году в СУ-15 задержались с ремонтом бытовок, часто наблюдается несвоевременный перевоз бытовок на новые объекты из-за отсутствия тягачей. Быт — забота общая — об этом мы не должны забывать ни на минуту.

Задачи перед СУ-15 в этом квартале стоят очень серьезные. Тяжело двигаются дела по кафе 7Т. На сегодняшний день УКС не решил вопрос с комплектацией объекта оборудованием в количестве 14 единиц, а ведь сдавать кафе в декабре этого года.

В отчетный период партийный комитет много сделал для внедрения новых починов. Но отдельные из них внедряются крайне медленно. Бригада маляров Н. А. Захаровой поддержала почин «Каждой бригаде — механизированный труд на инженерной основе». Целый год главный механик ДСК И. Р. Рудаченко обещает бригаде малярную станцию. Ничего не сделали механизаторы и специалисты управления, возглавляемые гл. механиком С. Т. Наумовым. Видя, что инженерная служба не спешит к бригадам, остальные коллективы воздержались от поддержания почина.

Комсомольскую организацию завода ЖБИ им. Ленинского комсомола представляла на собрании молодой коммунист И. А. БАЛАКИНА. Она рассказала о работе партбюро завода по руководству комсомольской организацией.

С большим вниманием выслушали коммунисты выступление начальника комбината А. К. ЕЖОВА.

По сравнению с первым годом 11-й пятилетки в этом году за одиннадцать месяцев достигнуты хорошие темпы роста. В авангарде всех достижений идут передовики — это коллективы завода ЖБИ, СУ-7, СУ-1, СУ-29, УПТК. Улучшилась работа СУ-15.

Одним из основных тормозов в работе комбината является низкий уровень трудовой, производственной, технологической и исполнительской дисциплины.

Следует отметить, что за последнее время значительно ухудшилось качество монтажа, на низком уровне проводятся работы по прокладке инженерных сетей и благоустройству. Это особенно касается коллектива СУ-20.

За оставшиеся три недели комбинату предстоит ввести в эксплуатацию 129 тысяч кв. метров полезной площади. Обстановка в целом на пусковых объектах очень напряженная. Поэтому всем нам, а особенно коллективам СУ-20, СУ-13, СУ-1 нужно очень и очень много поработать. Сегодня наметилось серьезное отставание плотнично-столярных работ. И в этом направлении многое зависит от четкой и слаженной работы УПТК.

В заключение своего выступления А. К. Ежов выразил уверенность в том, что коллектив комбината с честью справится со всеми возложенными на него задачами и встретит третий год 11-й пятилетки и 60-летие образования СССР весомыми трудовыми подарками.

* В помощь агитаторам и политинформаторам

В СЕМЬЕ ЕДИНОЙ

В течение этого года в газете было опубликовано 14 подборок, рассказывающих о жизни республик нашей страны. Сегодня мы публикуем последнюю подборку этой серии — она расскажет вам о жизни Российской Федерации.

ТРУДЯЩИЕСЯ Российской Федерации, как и все советские люди, готовятся торжественно отметить великий праздник — 60-летие образования Союза Советских Социалистических Республик.

Обратимся к некоторым страницам истории. Сразу же после победы Великого Октября, в ноябре 1917 года, была принята «Декларация прав народов России» — первый законодательный акт Советского правительства по национальному вопросу. Декларация провозглашала равенство всех народов страны, их право на свободное самоопределение, вплоть до отделения и образования самостоятельного государства, отмену всех и всяких национальных и национально-религиозных привилегий и ограничений, свободное развитие всех национальностей, населяющих территорию России, включая самые малые.

В январе 1918 года состоялся III Всероссийский съезд Советов. Среди делегатов было 233 представителя трудящихся Украины, Белоруссии, Латвии, Эстонии, Финляндии, Средней Азии, Закавказья (Баку). Это наглядно выражало единство русского рабочего класса и трудового крестьянства с народными массами национальных окраин. Съезд законодательно закрепил образование Советской Российской Республики как Федерации советских национальных республик.

В марте 1919 года была создана Башкирская Автономная Советская Социалистическая Республика. В 1920—1922 годах образовались Татарская, Дагестанская, Якутская автономные республики, Калмыцкая, Чувашская, Марийская, Вотская [впоследствии переименована в Удмуртскую], Коми, Карачаево-Черкесская, Чеченская, Кабардино-Балкарская, Адыгейская автономные области, Карельская Трудовая Коммуна и другие национальные образования.

В настоящее время Российская Федерация — самая многонациональная и единственная федеративная республика в составе Союза ССР. В РСФСР проживают более ста наций и народностей, в нее, кроме 6 краев и 49 областей, входят 16 автономных республик, 5 автономных областей и 10 автономных округов.

Различным, своеобразным, подчас нелегким был путь трудящихся автономных республик, областей и округов к социализму. Одни начинали его, имея сравнительно высокий уровень экономики и культуры, другие — непосредственно от кочевого образа жизни и полуфеодального хозяйства. В ходе социалистического строительства, с братской помощью русского и других народов нашей страны было преодолено это неравенство, достигнуты большие успехи в развитии экономики и культуры.

Сегодня черты, присущие зрелому социализму, характеризуют облик всех без исключения автономных республик, областей и округов. Повсеместно созданы совершенно новые отрасли народного хозяйства. Примечательными особенностями развития автономных республик, областей, округов стали всевозрастающая роль науки, большие успехи в области культурного строительства.

На собственном опыте народы Российской Федерации, как и всей Страны Советов, убедились, что сплочение в едином союзе умножает их силы, ускоряет социально - экономическое развитие. Российская Федерация сегодня — это республика могучей индустрии, высокоразвитого сельского хозяйства, передовой науки и культуры. Ее достижения отмечены двумя орденами Ленина, орденами Октябрьской Революции и Дружбы народов. Все автономные республики, края и области, автономные области и автономные округа Российской Федерации за достигнутые успехи в хозяйственном и культурном строительстве также награждены орденами Советского Союза.

Громаден индустриальный потенциал России. Осуществлена грандиозная программа капитального строительства. В 1929—1981 годах в РСФСР построено свыше 26 тысяч новых государственных промышленных предприятий.

Наша республика занимает ведущее место в стране по добыче угля, газа, нефти, газового конденсата, выработке электроэнергии, выплавке стали, вывозке деловой древесины, производству автомобилей, комбайнов, химических волокон, минеральных удобрений, холодильников, телевизоров, радиоприемников и многих других видов продукции.

В. ИВАНОВ.

Мы — интернационалисты

Интенсивно развиваются экономические связи между Российской Федерацией и другими союзными республиками. Из общего объема вывозимой из РСФСР в другие республики продукции свыше 80 процентов приходится на средства производства. Это — тяжелое, транспортное и энергетическое оборудование, металлорежущие и деревообрабатывающие станки, поточные линии, нефть, газ, оборудование для легкой и пищевой промышленности. РСФСР получает взамен многие виды продукции, производимой в братских республиках.

Крупнейшим экономическим партнером России среди союзных республик является Украина, на долю которой приходится около 40 процентов объема межреспубликанского товарообмена. Из УССР поступают чугун, прокат черных металлов, железная руда, продукция машиностроения, пищевой промышленности. Предприятия Российской Федерации поставляют на Украину природный газ, нефть и нефтепродукты, прокатное оборудование, холодильные установки, автомобили, древесину, ткани, обувь.

Разнообразны экономические связи между Российской Федерацией и Белоруссией. Мощное развитие агропромышленного комплекса Молдавской ССР определило ведущее место продукции пищевой промышленности этой республики в товарообмене с РСФСР. Тесные экономические связи Российская Федерация имеет также с республиками Закавказья, Средней Азии, Прибалтики.

Формы экономического и научно - технического сотрудничества между народами СССР многообразны. Одним из примеров кооперирования усилий всех республик стал город Волгодонск, где сооружается крупнейший завод атомного энергетического машиностроения. Сейчас в Волгодонске живут и трудятся 150 тысяч человек — представители шестидесяти национальностей.

Подлинно интернациональной стройкой можно назвать БАМ. Практически у каждой железнодорожной станции магистрали имеются шефы из разных уголков страны, из многих союзных республик. Белорусские специалисты разработали проект станции и поселка Муякан, узбекские градостроители сооружают Каунду и Сюльпан. Шефы из Эстонии строят станцию Кичера, представители Украины работают в Ургале, посланцы Казахстана — на станции Чара. Многие дома и другие объекты, возводимые на БАМе, носят неповторимый национальный колорит.

Для блага человека

● *За последние шесть лет в Российской Федерации построены жилые дома общей площадью почти 355 миллионов кв. метров. Это позволило улучшить жилищные условия 35 миллионам человек — каждому четвертому жителю республики. Сейчас за один день в РСФСР сдаются в эксплуатацию 3300 квартир.*

● *На 100 семей в 1960 году приходилось 10 телевизоров, сейчас — 94, радиоприемных устройств соответственно 51 и 94, холодильников 3 и 92, стиральных машин 5 и 76.*

● *Численность врачей всех специальностей по сравнению с 1922 годом увеличилась в РСФСР с 11,9 тысячи до 580 тысяч. Если в 1922 году на 10 тысяч жителей приходился примерно один врач, то сейчас 42, больничных коек соответственно 16 и 131. За последние шесть лет построены больницы почти на 210 тысяч коек, введено в действие большое количество поликлиник, диспансеров, родильных домов.*

● *В 1922 году на 1000 человек населения республики приходилось 57 учащихся общеобразовательных школ, в настоящее время — 144. Число средних школ по сравнению с 1927 годом возросло в 18 раз, а на селе — более чем в 50 раз.*

* Наши интервью

Туристская экскурсия — это познавательный отдых!

Недавно наш корреспондент побеседовал с заместителем председателя Свердловского областного совета по туризму и экскурсиям Н. Н. Сапегиным. Николай Николаевич рассказывает читателям газеты о новых формах экскурсионного обслуживания:

— За последние годы экскурсии в нашей стране получили широкое развитие. Назову несколько цифр. В настоящее время в 10 туристско-экскурсионных организациях области 660 экскурсоводов проводят экскурсии более чем по 400 темам.

Тематическое многообразие и богатство экскурсий, новые формы обслуживания направлены на удовлетворение высоких духовных запросов трудящихся, на правильную организацию содержательного и активного отдыха.

Экскурсии, подготовленные сотрудниками туристско-экскурсионных организаций области, целенаправленно служат воспитанию у советских людей высокой идейности, культуры, патриотизма и интернационализма. Они вводят вас в мир искусства, знакомят с историей края, развитием науки и техники.

Наши экскурсионные организации могут предложить самые разнообразные экскурсии: городские и загородные, музейные и производственные.

В тематике городских экскурсий особое место занимают обзорные экскурсии, которые знакомят с основными достопримечательностями города.

К примеру, в Свердловске вы можете познакомиться со следующими обзорными экскурсиями: «Свердловск — сердце Урала», «От Екатеринбурга до Свердловска», «По центральным площадям и улицам города».

Свердловское бюро предлагает такие темы, как «Революцией призванный» — по самоотверженной борьбе Екатеринбургской большевистской организации под руководством Я. М. Свердлова в революции 1905—1907 гг., «Рожденная в боях и сражениях» — о героической борьбе Красной Армии и екатеринбургского подполья в период интервенции и внутренней контрреволюции, «Славный путь Уральского комсомола» — об истории молодежного движения на Урале, о сегодняшнем дне комсомола города, «Все для фронта, все для победы!» — о свердловчанах в годы Великой Отечественной войны, внесших немалый вклад в дело разгрома фашизма.

Так, Свердловское БПиЭ проводит цикл экскурсий для строителей «Свердловск архитектурный», включающий экскурсии: «Творения зодчих старого Урала», «Резной узор домов старинных», «Архитектура XX века», знакомит экскурсантов с памятниками архитектуры и произведениями деревянного зодчества XVIII, XIX веков, основными направлениями архитектуры 30—50 гг. На примере наиболее известных и значительных зданий города рассказывает о превращении одноэтажного деревянного города в крупный индустриальный центр Урала, имеющий свой неповторимый архитектурный облик.

Цикл экскурсий «Свердлоск театральный» включает экскурсии: «Из театрального прошлого», «Театральный и музыкальный Свердловск».

— Николай Николаевич, а какие в Свердловске есть экскурсии для детей!

— Огромной популярностью пользуется театрализованная экскурсия Свердловского бюро «В гостях у Нового года». Экскурсия эта необычна. За руль красочно разрисованного автобуса садится Дед Мороз, а экскурсовода превратили в веселую, доброжелательную Снегурочку, которая играет с детьми в различные игры, загадывает загадки, катается с горок и преподносит подарки.

Экскурсия эта не только развлекательна, она имеет большое познавательное и воспитательное значение: ребята знакомятся с историей празднования Нового года в России, с новогодними традициями за рубежом, с «биографиями» Деда Мороза и Снегурочки.

Тематика для детей включает и другие популярные экскурсии. «Легенда начиналась здесь» знакомит с жизнью и деятельностью легендарного разведчика Н. И. Кузнецова в Свердловске.

В целях предупреждения детского травматизма экскурсионные организации области проводят очень важную экскурсию «Внимание, светофор!», в ходе которой в развлекательной и игровой форме дети повторяют основные правила дорожного движения, получают начальные сведения о профессиях водителей и инспекторов ГАИ.

К своей работе мы подходим дифференцированно. Для слушателей системы политического просвещения и экономического образования во всех бюро области действует экскурсия «От съезда к съезду», которая знакомит с достижениями в промышленности, науке, здравоохранении и жилищном строительстве за годы десятой пятилетки, выполнением заданий одиннадцатой пятилетки.

Свердловское бюро проводит экскурсии по темам «Шаг к 2-тысячному году» — о генеральном плане реконструкции города.

— А какие новинки ожидают свердловчан!

— Перспективный план расширения тематики включает более 100 новых тем экскурсий. В недалеком будущем свердловчане смогут познакомиться с такими экскурсиями, как «Конституция СССР живет, работает, действует», «Хвала рукам, что пахнут хлебом», «С Татьяничевой по Уралу», «Лето в лукошке», «Урал — источник вдохновения», «Сказ об уральских чекистах» и многими другими. Подробную информацию об экскурсиях, их организации вы сможете получить во всех бюро области.

Интервью взял В. ВЯТКИН.

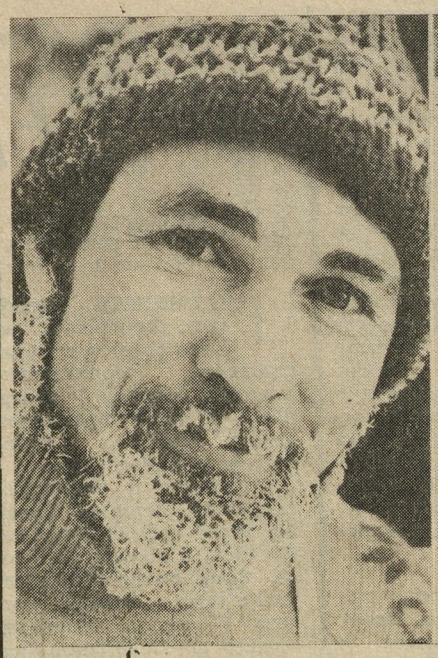

* Спортивная жизнь ДСК

ЛЫЖНЫЙ СЕЗОН ОТКРЫТ!

В минувшее воскресенье в парке им. Лесоводов России проведены соревнования на приз открытия зимнего сезона по лыжам. На старт вышел 121 человек. Самой массовой (23 участника) оказалась команда управления ДСК.

И вот звучат команды «Приготовиться! Внимание! Марш!»... Один за другим уходят участники состязаний на лыжню. Мужчинам предстоит преодолеть дистанцию в 5 км, женщинам в 3 км, самые маленькие спортсмены соревнуются на километровой снежной трассе.

На лыжне первенствовали известные лыжники комбината. Места в личном зачете среди них распределились так: В. Катаргин (16 мин. 28 сек.), Г. Королев (17 мин. 07 сек.), Г. Потеряев (19 мин. 08 сек.). У женщин — Г. Короткова (10 мин. 07 сек.), Г. Колесникова (13 мин. 15 сек.) и Г. Беляева (15 мин. 44 сек.).

А. МУСАЛЬНИКОВ, судья соревнований.

На снимках В. Калимасова: (слева направо) В. Леденев, ст. инженер СУ-20; на женской дистанции; эта трудная однокилометровая лыжня.

* Письмо в редакцию

«СЮРПРИЗЫ» НА МАРШРУТЕ

В предыдущем номере газеты под рубрикой «Маршруты выходного дня» рассказывалось, как группа туристов ДСК совершила экскурсионную поездку в Тобольск и Тюмень. Да, это была интересная и во многом познавательная поездка, но нельзя не высказать массу претензий в адрес Свердловского областного совета и городского бюро путешествий и экскурсий.

Организация поездки, к сожалению, находится на самом низком уровне. Восемь часов пути до Тюмени мы преодолевали в старом и полусломанном автобусе, в жаре, духоте (окна открывать нельзя) и в кромешной темноте, хотя можно было спокойно добраться поездом.

После двухчасового торчания на вокзале мы попали в грязь и духоту поезда. В тобольской гостинице, куда мы прибыли рано утром, нас не ждали.

Нам не предоставили комнаты, чтобы привести себя в порядок после изнурительной поездки, да и чистота в служебных помещениях не выше, чем в поезде.

Перед обедом нас ожидал еще один «сюрприз». Совершенно «неожиданно» прибыл турпоезд, и тут службам гостиницы и ресторана было совсем не до нас.

Встреча с Тюменью была на обратном пути. В восемь утра нам предложили ...пройтись по магазинам, а потом «неожиданно» поезд вновь сорвал нам завтрак. Почему же и нам нельзя было поехать поездом, ведь из 54 часов — 37 часов мы провели в дороге?

Удивляет и другое. От городского бюро нас сопровождал человек в течение всей поездки. Мы могли бы обойтись без него, тем более что сопровождающий был не в состоянии помочь туристам ни в одном из вопросов. Хочется надеяться, что областной совет и городское бюро примут необходимые меры для создания просто человеческих условий в таких путешествиях.

Н. СЕДЫХ, З. МУСАЛЬНИКОВА, Л. ПИМКИНА и другие.

18 декабря в малом зале Дворца культуры строителей им. М. Горького состоится «Праздник поэзии», посвященный 60-летию образования СССР. Начало в 15 часов.

20 декабря кинолекторий «Экран и время» приглашает всех желающих на встречу с режиссером Сергеем Микаэляном, заслуженным деятелем искусств РСФСР, лауреатом Государственной премии СССР. Вниманию зрителей будет предложен новый фильм С. Микаэляна «Влюблен по собственному желанию» и беседа на тему «Замысел фильма и его воплощение». Начало в 18-30.

21 декабря для молодежи, проживающей в общежитии № 4, состоится занятие радиофакультета «От съезда к съезду» на тему «Молодежное движение». Начало занятия в 20 часов.

22 декабря Дворец культуры приглашает всех желающих на отчетный концерт коллективов художественной самодеятельности.

23 декабря для рабочих СУ-13 в лектории «Стране Советов — 60» будет прочитана лекция на тему «Шесть десятилетий труда и побед!». Начало в 11-30.

25 декабря в 19 часов в малом зале Дворца культуры состоится молодежный вечер «Пятнадцать республик, пятнадцать сестер!».

27 декабря в клубе старшеклассников «С мечтою в жизнь» состоится встреча с Почетным гражданином города Е. С. Палевым. Ребята услышат рассказ о трудовых традициях домостроительного комбината.

* Советы садоводу

ЗИМНИЕ РАБОТЫ В САДУ

Вот уже 26 лет я занимаюсь садоводством. Хотелось бы рассказать любителям-садоводам о том, как я готовлю свой сад к зиме.

В августе — сентябре я вырезаю старые кусты малины, смородины и крыжовника, а молодые кустики оставляю на следующий год. Старые кусты лучше сжечь, так как после сжигания образуется зола, а это ценное, хорошее удобрение. Старые листья лучше заложить в парник, засыпать землей и обильно полить водой — это хорошее удобрение на будущий год.

Интересно!

После 4—5-летнего плодоношения необходимо викторию и землянику убрать и зарыть ее в землю, образуется удобрение. Перед зимовкой тщательно полейте яблони, груши, сливы, крыжовник, вишню и другие культуры. Малину всю пригните как можно ниже к земле, тогда ее засыплет снегом, а снег, как известно, убережет от вымерзания садовые культуры.

Так же тщательно я очистил весь участок от сорняков и травы и все это сложил в парник. Весь садовый инвентарь привел в порядок. По мере выпадания снега постарайтесь засыпать им свои садовые культуры, так как это будет хорошая защита от замерзания культур. Хорошо подготовив сады к зимовке, вы, уважаемые садоводы, создадите условия для хорошего урожая в будущем году. В зимнее время неплохо сделать прогулку до сада и посмотреть, как он себя чувствует. Желаю успеха вам, уважаемые садоводы, в будущем году.

Е. ШАБАШОВ.

АДРЕС РЕДАКЦИИ: 620075, Г. СВЕРДЛОВСК, УЛ. ПЕРВОМАЙСКАЯ, 60, 4 ЭТАЖ. ТЕЛЕФОНЫ: РЕДАКТОР — 55-45-86, ОТВЕТСТВЕННЫЙ СЕКРЕТАРЬ, КОРРЕСПОНДЕНТ — 55-20-21, МАШИНИСТКА — 55-20-21, ФОТОКОРРЕСПОНДЕНТ — 55-44-32, КОРПУНКТ НА ЗАВОДЕ ЖБИ ИМ. ЛЕНИНСКОГО КОМСОМОЛА — 54-93-99. ГАЗЕТА ВЫХОДИТ ПО ПЯТНИЦАМ. ТИРАЖ 2000 ЭКЗЕМПЛЯРОВ.

НС 15583. Заказ № 8966. Тип. изд-ва «Уральский рабочий», г. Свердловск, проспект Ленина, 49. Редактор В. И. ЛИПАТНИКОВ.