Пролетарии всех стран, соединяйтесь!

Свердловский строитель

ОРГАН ПАРТКОМА, ОБЪЕДИНЕННОГО ПОСТРОЙКОМА, КОМИТЕТА ВЛКСМ И УПРАВЛЕНИЯ СВЕРДЛОВСКОГО ДОМОСТРОИТЕЛЬНОГО КОМБИНАТА.

№ 34. ПЯТНИЦА, 30 АВГУСТА 1974 г. ● Цена 2 коп.

Сегодня в номере:

- ЗАДАНИЕ — ДОСРОЧНО
- С КОНФЕРЕНЦИИ
- ЮБИЛЕЙ ЗАВОДА
- В МИРЕ СТАНДАРТОВ
- ЗДРАВСТВУЙ, ШКОЛА!

ЕСТЬ ПЯТИЛЕТКА!

XXIV съезд КПСС призвал строителей добиваться высоких темпов при строительстве жилья. В ответ на решения форума коммунистов наш коллектив, возглавляемый Е. С. Палевым, взял обязательство выполнить пятилетку за четыре года, повысить производительность труда на конец пятилетки на 48 процентов, добиться выработки 6,42 квадратных метра полезной площади на одного человека в день.

Сегодня мы с радостью рапортуем о досрочном выполнении задания пятилетнего плана по росту производительности труда в натуральных показателях. Мы справились с намеченным и считаем, что это заслуга каждого члена нашего колектива. Радуют нас и цифры. С начала пятилетки мы смонтировали 148400 квадратных метров полезной площади жилья. Более 3000 свердловчан справили новоселье в наших домах.

В 1973 году наша бригада перешла на работу по методу бригадного подряда и включилась во Всесоюзное социалистическое соревнование коллективов, работающих на полном хозяйственном расчете. От внедрения бригадного подряда получен экономический эффект 8,4 тысячи рублей.

Высоких результатов в труде бригада добилась за счет внедрения технологических карт и карт трудовых процессов на монтаже дома, планов НОТ и передовых методов труда, применения прогрессивной оснастки, монтажа домов двумя башенными кранами, четкой организации труда внутри бригады, распределения звеньев по определенным видам работ, последовательного выполнения всех основных и вспомогательных работ на каждом этаже, поддержания высокой производственной и трудовой дисциплины, индивидуального мастерства каждого члена колектива.

Коллектив коммунистического труда не собирается останавливаться на достигнутом. За первое полугодие 1974 года выработка бригады составила 38,1 тысячи рублей при плане 37,1 тысячи. Считаем, что у нас есть все возможности перекрыть задание, намеченное пятилетним планом. Мы призываем также своих коллег из нашего домостроительного комбината повышать производительность труда, вести монтаж домов высокими темпами, бороться за качество строительных работ, экономно расходовать строительные материалы.

Коллектив бригады заверяет, что и дальнейшую работу будет вести так, чтобы максимально сократить сроки строительства 9-этажных крупнопанельных домов и повысить качество выполняемых работ. За оставшееся до конца пятилетки время мы обязуемся смонтировать еще 65 тысяч квадратных метров полезной площади, или девять 9-этажных 144-квартирных домов.

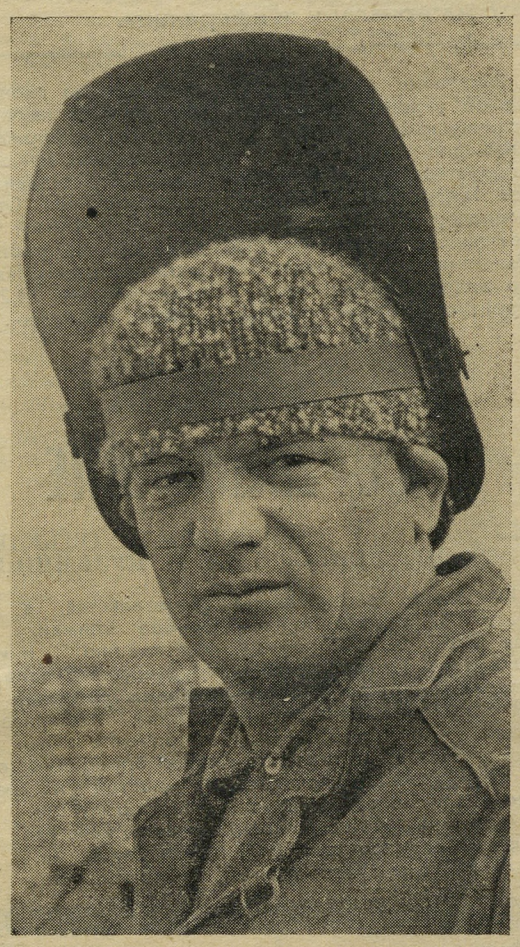

Коллектив бригады коммунистического труда специализированного управления № 28.

НЕДАВНО главный конструктор завода железобетонных изделий имени Ленинского комсомола А. И. Носков и заместитель главного технолога В. Д. Юзвук участвовали в работе семинара «Новое в технологии формования сборного железобетона», который проходил в Москве.

Мы попросили поделиться мнением о новинках в области сборного железобетона главного конструктора завода ЖБИ А. И. Носкова.

На семинаре шел разговор о прогрессивных способах изготовления наиболее типичных изделий. новых видах технологического оборудования, о зарубежной практике изготовления сборного железобетона.

В современной технологии производства сборного железобетона формование является одним из важнейших этапов, который во многом определяет качество и долговечность конструкций, геометрические размеры и внешний вид. По времени продолжительность этой операции сравнительно невелика, а по трудоемкости она занимает ведущее положение. Совершенствование методов формования сборных железобетонных изделий по повышению производительности труда является важной задачей промышленности сборного железобетона.

НОВОЕ В ФОРМОВАНИИ

Решение задачи по совершенствованию технологии формования изделий неразрывно связано с совершенствованием всех других технологических переделов общего цикла изготовления продукции. Невозможно добиться резкого повышения производительности всей технологической линии без реконструкции на более прогрессивной основе других технологических этапов. Но это совсем не означает, что совершенствование отдельного технологического этапа, в том числе этапа формования железобетонных изделий, не должно осуществляться. Так, совершенствование формования в направлении повышения степени уплотнения бетона дает вполне определенный эффект без изменения технологии других переделов. Эффект может быть весьма велик, так как повышение степени уплотнения бетона существенно влияет на его долговечность, а повышение жесткости смеси снизит расход цемента, что для народного хозяйства немаловажно. Таким образом, намечаются два пути совершенствования технологии формования сборного железобетона — изыскание более прогрессивных решений этого технологического передела без взаимосвязи с другими переделами технологического цикла и разработка прогрессивных решений, совершенствование технологической линии в целом.

Многое в качестве изделий зависит от плотности бетона. Это один из наиболее важных показателей, от которого зависят физико-механические характеристики изделия. А. надлежащая плотность прежде всего обеспечивается виброуплотнением, параметры которого играют первостепенную роль при формовании, и во многом диктуется составом и пластическими свойствами бетонной смеси.

Применяющиеся на большинстве заводов обычные методы виброуплотнения изделий имеют существенные недостатки, к которым относятся в первую очередь недолговечность формовочных устройств, неблагоприятные условия труда рабочих из-за высокого уровня шума и вибрации.

Исследования последних лет позволили предложить ряд более совершенных методов уплотнения бетона. Среди них можно назвать безвибрационное формование, вакуумная технология, применение низкочастотных режимов уплотнения.

Безвибрационные методы формования, разрабатываемые в ряде научно-исследовательских организаций, уже прошли практическое опробование и показали удовлетворительные результаты. Среди этих меторов следует назвать «прессвакуумбетон», разработанный Минским институтом строительства и архитектуры Госстроя БССР.

Метод основан на сочетании трех известных технологических приемов обработки смеси: нагнетание в замкнутые полости, гидродинамическое прессование и вакуумирование. При формовании изделий бетонная смесь соответствующей консистенции нагнетается в замкнутые фильтрующие полости формы. В бетонной смеси возникают сжимающие напряжения. Под их действием бетонная смесь уплотняется, а вода удаляется через фильтрующую перегородку.

(Окончание в следующем номере).

Новости

Новая оснастка

Недавно работники завода «Ремстроймаш» запустили в производство чертежи новой оснастки. Предназначена она для строительства крупнопанельных домов. Разработали оснастку инженеры Свердловского филиала института «Индустройпроект». Оригинальное приспособление поможет монтажникам повысить точность монтажа зданий, поднять производительность, улучшить условия труда рабочих. Оснастка подобного типа для сборки девятиэтажных домов у нас еще не применялась.

На пульте управления

Бригада отделочников из нашего комбината ведет сейчас работы на Нижне-Тагильском металлургическом комбинате. Плиточники, мозаичники, маляры, штукатуры ведут отделку первого пульта управления блюминга стана «1500». Бригаду возглавляет главный механик специализированного управления № 27 А. А. Пилипенко.

КОЛЛЕКТИВНЫЙ ДОГОВОР — ЗАКОН ДЛЯ ПРЕДПРИЯТИЯ

НАШИ ДОСТИЖЕНИЯ

(ИЗ ДОКЛАДА НАЧАЛЬНИКА ДСК Е. В. КОПЫЛОВА)

По обязательствам коллективного договора в первом полугодии определяющего года девятой пятилетки предусматривалось освоить 20450 тысяч рублей по общему объему строительно - монтажных работ, освоено 25258 тысяч рублей. В том числе собственными силами план полугодия перевыполнен на 18,9 процента. В эксплуатацию сдано 131,6 тысячи квадратных метров общей площади жилья. Производительность труда по сравнению с тем же периодом прошлого года возросла на 10,8 процента.

Произведено за полугодие 75,8 тысячи кубических метров изделий напряженно - армированного железобетона и 193,2 тысячи квадратных метров общей площади изделий крупнопанельного домостроения.

Сдано 9-, 12- и 16-этажных домов общей площадью 83,7 тысячи квадратных метров.

По домостроительному комбинату разработан сводный проект поточного строительства, а также проекты строительства школы № 45 и общественно - торгового центра в квартале «Б» Симоновского микрорайона. Разрабатывается технический проект автоматизированной системы управления строительством силами проектно - конструкторского бюро, а трестом Оргтехстрой — система учета движения материалов по управлению производственно - технологической комплектации и заводу ЖБИ имени Ленинского комсомола.

Во втором квартале создана группа приема и проверки документации и отдел по приему и рассмотрению технической документации.

Разработаны и внедряются мероприятия по улучшению качества строительства и производства деталей домостроения, в результате в первом полугодии на повышенные оценки сдано в эксплуатацию 78,7 процента объектов.

Осуществляется комплекс мероприятий по выполнению плана и заданий министерства и Главсредуралстроя по внедрению достижений науки и техники в подразделениях комбината.

В первом полугодии проделана большая работа по совершенствованию организации и технологии производства строительно - монтажных работ. Выполняется монтаж фундаментов на свайных основаниях с использованием башенных кранов, на монтаже девятиэтажных зданий внедрена новая монтажная оснастка с захватом полуавтоматического действия, комплект которого изготавливается трестом «Строймеханизация» № 2, осваивается челночный метод транспортировки изделий с завода на строительные площадки.

Скоростным методом смонтированы три дома повышенной этажности в квартале «Б» Симоновского микрорайона, метод бригадного подряда применен на 20 объектах, 44 бригады перешли на работу по хозяйственным договорам. Разрабатываются и внедряются мероприятия по механизации отделочных работ, по использованию лифтов и грузопассажирских подъемников в период строительства. Входит в практику опережающий монтаж лифтов для использования их в период отделочных работ.

Выполнен пункт договора об укреплении органов технической информации квалифицированными и инициативными работниками. Теперь в каждом подразделении комбината есть технический информатор. Выполнены обязательства по внедрению новшеств в производство и плановое задание по экономии от применения научно - технической информации, экономическая эффективность которых составила 119,1 тысячи рублей. От внедрения изобретений получено 402,2 тысячи рублей, а от рационализаторских предложений — 84,2 тысячи рублей экономии.

22 августа во Дворце культуры имени Горького состоялась профсоюзная конференция по выполнению условий коллективного договора за первое полугодие.

Перед делегатами с докладами выступили начальник домостроительного комбината Е. В. Копылов и председатель объединенного комитета профсоюза А. А. Кузьмищенко.

В состоявшихся затем прениях выступили главный инженер строительного управления № 1 Ю. И. Лебедев, начальник строительного управления № 13 С. И. Перетрутов, начальник управления производственно-технологической комплектации И. Н. Демченко, председатель завкома завода ЖБИ имени Ленинского комсомола С. К. Глухов, звеньевой бригады Е. С. Палева из специализированного управления № 28 А. Юсяев.

Сегодня мы знакомим наших читателей с материалами конференции.

РАЗВИВАЯ СОРЕВНОВАНИЕ

(ИЗ ДОКЛАДА ПРЕДСЕДАТЕЛЯ ОБЪЕДИНЕННОГО ПОСТРОЙКОМА А. А. КУЗЬМИЩЕНКО)

Выполняя постановление ЦК КПСС, Совета Министров СССР, ВЦСПС и ЦК ВЛКСМ «О развертывании Всесоюзного социалистического соревнования работников промышленности, строительства и транспорта за досрочное выполнение народнохозяйственного плана на 1974 год», коллектив Свердловского ДСК принял социалистические обязательства, в которых особое внимание уделил повышению инициативы трудящихся в деле использования резервов производства, мобилизации на выполнение задач четвертого, определяющего года девятой пятилетки — дать продукции больше, лучшего качества, с меньшими затратами.

Обязательства предусматривают досрочно, к 25 декабря, завершить выполнение годового плана ввода жилья в эксплуатацию.

Коллектив комбината продолжил социалистическое соревнование с коллективами Пермского треста крупнопанельного домостроения и Алма-Атинским домостроительным комбинатом.

При этом в основу положен ленинский принцип соревнования — гласность, сравнимость результатов, возможность практического повторения опыта.

В свою очередь коллективы родственных строительных управлений, участков, бригад комбината заключили социалистическое соревнование между собой. Так, стройтельное управление № 15 соревнуется со строительным управлением № 1, строительное управление № 7 со строительным управлением № 13, строительное управление № 27 со строительным управлением № 28, строительное управление № 20 со строительным управлением № 29.

Передовые бригады комбината, такие как бригада монтажников Е. С. Палева из строительного управления № 28, соревнуется с бригадой монтажников С. Д. Пак Алма-Атинского ДСК, бригада П. Л. Александрова из строительного управления № 13 соревнуется с бригадой плотников И. М. Грачева Пермского треста КПД, бригада Р. Ахметова с ЖБИ с бригадой формовщиков Н. В. Ванюкова из Пермского треста крупнопанельного домостроения.

В договорах на социалистическое соревнование широкое отражение находят такие задачи, претворению которых посвящают свой ударный труд рабочие, инженеры, служащие строительных организаций. Это сокращение сроков строительства, ввод в эксплуатацию новых производственных мощностей, культурно - бытовых объектов и жилых домов, уменьшение объемов незавершенного строительства и концентрация ресурсов на пусковых объектах, улучшение качества работ, снижение себестоимости строительно - монтажных работ, более полное использование машин и механизмов, расширение производства и экономия строительных материалов и конструкций.

Итоги первого полугодия показывают, что почти все бригады перевыполнили взятые соцобязательства. 77 бригад рабочих основных профессий участвуют в социалистическом соревновании по натуральным показателям, работают по пятилетним планам-обязательствам 56 бригад.

Успешному выполнению обязательств способствует плановость социалистического соревнования, моральное и материальное поощрение, 36 бригад работают в счет 1975 года.

Всего по комбинату в социалистическом соревновании участвует 5293 работника. За звание «Ударник коммунистического труда» борется 3021 человек, 1567 имеют это звание. Из 139 бригад, которые борются за звание коллектива коммунистического труда, 30-ти присвоено это звание.

Ежемесячно при подведении итогов соревнования в строительных управлениях и на заводе ЖБИ учитываются результаты выполнения обязательств по подготовке и повышению квалификации кадров, обучению рабочих в вечерних общеобразовательных школах, в вечерних и заочных учебных заведениях.

С учетом этих показателей присваиваются классные места по комбинату и звание лучшей бригады. Всеми формами экономической учебы было охвачено 1280 человек при плане 1123.

Для проведения занятий в строительных управлениях и на заводе были созданы условия, слушатели имели возможность получить необходимую литературу, за посещаемостью занятий и качеством обучения осуществлялся контроль, принимались своевременно меры, предупреждающие отсев слушателей.

Совместно с массовым сектором ДК имени А. М. Горького руководители школ коммунистического труда строительных управлений № 7, 13, 15, 20, 27 систематически проводили мероприятия внеучебного плана по повышению культурного уровня и нравственному воспитанию слушателей школ.

Подготовка рабочих, не имеющих строительных специальностей, в основном, проводилась через курсы при учебном комбинате, до минимума сокращена подготовка индивидуальным методом в строительных управлениях.

Молодым рабочим, окончившим профессионально - технические училища, созданы условия для повышения профессиональной подготовки на производственно - технических курсах целевого назначения и в школах передовых методов труда. Так, в течение первого полугодия повысили квалификацию более 130 человек.

По коллективному договору на 1974 год администрация обязалась построить общежитие по ул. Фурманова на 320 мест со спортзалом и столовой на 50 мест. В настоящее время ведутся отделочные работы, и общежитие будет сдано в IV квартале.

На капитальный ремонт выделено 170 тысяч рублей, за полугодие израсходовано 90 тысяч; на текущий — выделено 50 тысяч рублей, израсходовано 18 тысяч.

Капитальный и текущий ремонты проводились и проводятся по графикам и сметам, утвержденным руководством домостроительного комбината.

Организована работа столовых, раздаток и буфетов на заводе и стройплощадках, сделан дополнительный зал к столовой строительного управления № 15, питание организовано таким образом, что затрачивается не более 30 минут на обед (составлен график по бригадам).

По мере необходимости производился текущий ремонт пунктов питания. Время обеда рабочих по бригадам согласовано с комитетами профсоюза. В необходимых случаях рабочие к месту работы и с работы доставляются транспортом, предоставляемым администрацией стройуправлений.

На культмассовую работу запланировано 26455 рублей, израсходовано 20255 рублей, на физкультуру и спорт запланировано 13597 рублей, израсходовано 8598 рублей. На материальную помощь запланировано 5483 рубля, выдано 4999 рублей.

В этом году в пионерском лагере отдохнуло 1111 детей. 6 групп детей — 180 человек — ездили по льготным путевкам на каникулы в Киев, Москву, Волгоград, Одессу, Ригу, Ленинград, 111 детей отдыхали в городском лагере при заводе ЖБИ. Организовывались выезды трудящихся на рыбную ловлю, за грибами, ягодами и для коллективного отдыха за город.

В зимний период в ДСК работали секции: лыжная, хоккейная, стрельба, плавание. На заводе: лыжная, хоккейная, волейбольная, футбольная и группа здоровья.

В зимней спартакиаде ДСК, включая спартакиаду управлений и спартакиаду здоровья, приняло участие 1800 человек. Новые нормы ГТО сдали 330 человек. Первое место в зимней спартакиаде заняло строительное управление № 15 (председатель постройкома Г. И. Кукушкина, секретарь ВЛКСМ Г. Телегина).

Сейчас проходит IX летняя спартакиада ДСК под лозунгом массовой сдачи норм ГТО. Проведены открытие летнего сезона в пионерском лагере, эстафета на приз газеты «Свердловский строитель», эстафета, посвященная Дню строителя, соревнования по волейболу и настольному теннису, посвященные Дню физкультурника.

Проходит первенство управлений по футболу. Сборная команда ДСК принимала участие в первенствах района и обкома профсоюза по народной гребле, легкой атлетике, волейболу и в городской традиционной эстафете «Юность». Сейчас сборная команда по футболу (тренер В. В. Антипов) играет на первенство района и обкома профсоюза.

Высокие социалистические обязательства принял коллектив домостроительного комбината на 1974 год — определяющий год девятой пятилетки. Долг всех хозяйственных руководителей профсоюзных коллективов — еще выше поднять роль коллективного договора — мощный рычаг успешного решения задач четвертого года пятилетки.

ВЫСТУПИВШИЙ в прениях начальник управления производственно - технологической комплектации И. Н. Демченко перечислил причины, создающие трудности в работе. Это, во-первых, непланомерное обеспечение стеклом, к которому на стройках относятся небрежно. И. Н. Демченко привел пример бесхозяйственного отношения к расходованию стекла на строительстве домов.

Работникам управления производственно - технологической комплектации, сказал далее тов. Демченко, до сих пор не созданы нормальные условия труда. Строительные управления комбината никак не могут выделить отделочников для того, чтобы закончить строительство бытовых помещений. Все цехи, управления, можно сказать, все производство находится под открытым небом. Зимой в таких условиях работать невозможно.

Объединенный постройком должен помочь управлению производственно-технологической комплектации решить вопрос о сроках ношения спецодежды рабочими управления.

НАЧАЛЬНИК строительного управления № 13 С. И. Перетрутов в своем выступлении объяснил причины невыполнения плана по вводу жилья: коллектив управления начал трудиться во втором квартале без задела. Это нарушило ритм работы. На протяжении ряда лет, отметил далее тов. Перетрутов, бригады отделочников работают в сложных условиях, которые явились одной из причин текучести кадров. Из управления увольняются квалифицированные рабочие. Обстановка не меняется и в третьем квартале, и это не может не вызвать тревоги как у руководителей управления, так и у администрации комбината.

ГЛАВНЫЙ инженер строительного управления № 20 Ю. И. Лебедев рассказал о причинах невыполнения коллективом взятых на себя социалистических обязательств. Это касается дома по улице Авиационной, где не подведена горячая вода к теплопункту.

Коллектив управления несвоевременно, обеспечивается технической документацией, не выполняются заявки на бетон и раствор.

Работы на строительстве детского сада по улице Ясной не были выполнены в срок по вине генподрядчика. Но, несмотря на трудности, коллектив управления план определяющего года пятилетки выполнит в установленный срок.

Послезавтра — 1 сентября

КРЕПИТЬ ЭНТУЗИАЗМ РАСЧЕТОМ

Повышение эффективности производства — решающее условие выполнения заданий девятой пятилетки. Это полностью относится и к жилищно - гражданскому строительству, и, особенно, полносборному крупнопанельному домостроению, которое остается важнейшим направлением индустриализации строительства.

Коллектив Свердловского домостроительного комбината ведет в этом направлении постоянную работу. Если в 1963 году, когда был основан комбинат, введено в эксплуатацию 136 тысяч квадратных метров полезной площади, то в 1973 году эта цифра увеличилась более чем вдвое. Причем рост достигнут без расширения производственных площадей завода железобетонных изделий имени Ленинского комсомола.

Накоплен в комбинате также опыт скоростного монтажа крупнопанельных домов с использованием металлической оснастки, разработанной Свердловским филиалом института «Индустройпроект». По планам НОТ осуществлен скоростной монтаж 60-квартирных домов вначале за 10 суток, потом за пять и, наконец, за 57 часов.

Однако длительность отделочных работ оставалась прежней и сводила на нет усилия монтажников. Тогда мы задумались, как организовать труд, где найти резервы для ускорения отделочных работ. Этим резервом стал бригадный подряд по методу Николая Злобина.

В 1973 году инженерно - технические работники комбината разработали комплексный план НОТ с включением в него бригадного подряда. Надо сказать, что попытка внедрения «сверху» этого метода в комбинате была предпринята еще в 1972 году. Но из-за несвоевременной поставки изделий и деталей, а еще в большей степени из-за неподготовленности инженерно-технических работников управлений срок строительства дома был сорван.

Перед руководством комбината стал вопрос об учебе инженерно-технических работников, об обмене опытом с передовыми организациями. Был проведен семинар с «трудовиками», бухгалтерами и плановиками; приказом по комбинату утверждена группа квалифицированных работников, ответственных за внедрение бригадного подряда; организована поездка в другие города страны.

Полученный опыт был обобщен в комплексном плане научной организации труда на скоростное строительство 9-этажного и 215-квартирного жилого дома с применением бригадного подряда. Планом определялась четкая и взаимоувязанная работа всех звеньев: монтажников, отделочников, управления производственно - технической комплектации, завода ЖБИ имени Ленинского комсомола, субподрядных организаций, треста «Строймеханизация» и «автотранспортно к о в.

Но, в отличие от Николая Злобина, договор с администрацией заключала каждая бригада.

Девятиэтажный 215-квартирный крупнопанельный жилой дом был построен и сдан в эксплуатацию за три месяца вместо девяти по норме. Новая форма организации и оплаты труда содействовала сокращению сроков работ, предусмотренных даже таким жестким графиком, как в этом плане НОТ, бережному использованию машин и материалов. Подряд повысил у рабочих чувство ответственности за порученное дело.

Полный бригадный подряд был применен также на скоростном строительстве девятиэтажного 144-квартирного дома на улице Серафимы Дерябиной. Срок строительства дома сокращен в три раза. Всего в 1973 году в комбинате построено подрядным способом пять девятиэтажных домов. По всем объектам, где применен новый метод хозрасчета, получена прибыль. Дома сданы с оценкой «хорошо». По результатам подряда рабочим выплачена премия в сумме 11,4 тысячи рублей.

Сейчас в комбинате работают по-злобински 44 коллектива, что составляет 54 процента от числа бригад основных профессий.

Нынче, впервые в своей практике, ДСК осуществил скоростное строительство 12-этажного 96-квартирного дома с применением бригадного подряда. До конца года предполагается наладить конвейер скоростного строительства всех 12-этажных домов.

Однако стопроцентный перевод бригад на новый метод хозрасчета сейчас практически неосуществим. Многим людям, которые сегодня сами приходят в комитеты профсоюзов, к администрации, приходится отказывать. Дело в том, что успех строительства зависит не только от прямых исполнителей. Он определяется отлаженностью всей цепи производства: от предприятия, где готовят детали, до бригады на площадке. Тот ритм, который задают бригады, зачастую оказывается не под силу поставщикам материалов, снабженцам, инженерной службе управлений, трестов. Скоростное строительство по методу Николая Злобина — не вспышка энтузиазма, не способ ставить единичные рекорды. Эта форма организации труда требует улучшения дел во всех звеньях строительного конвейера.

(Окончание на 3 стр.).

Крепить энтузиазм расчетом

(Окончание)

Сегодня, когда в большинстве наших управлений уже не одна, а несколько бригад работают по-новому, значительно прибавилось забот у инженеров отделов труда и заработной платы. Нашему министерству следует, видимо, поручить одному из институтов упростить систему расчетов, сделать их более удобными, типовыми.

Широкое распространение новой формы бригадного хозрасчета сдерживается также отсутствием перспективного и непрерывного планирования строительного производства. Внедрение «орловской непрерывки», одобренной недавно в постановлении ЦК КПСС, должно существенно поправить дело.

Есть у нас организации, где производственные нормативы расходования материалов или их точное комплектование не позволяют получить экономию. В этом случае пропадает материальная заинтересованность во внедрении хозрасчета. Следует, по всей вероятности, для них предусмотреть материальное поощрение не только за экономию, но и за соблюдение расчетной стоимости.

В положении о бригадном подряде есть, на наш взгляд, не совсем ясные формулировки. Почему, в частности, обычные бригады за выполнение аккордных заданий могут премироваться ежемесячно, а хозрасчетные подрядные — лишь поквартально, и то, если срок строительства объекта превышает 6 месяцев? А если объект строится 5,5 месяца, то рабочие должны ждать премию не менее полугода. Нам кажется, что в этом случае следует выплачивать премию в виде аванса, при этом он не должен превышать общую сумму премии, которая причитается бригаде при удовлетворительном качестве работ.

В положении оговорено, что премия за достигнутую бригадами экономию расчетной стоимости может быть выплачена лишь при наличии экономии по объекту в целом. На практике из-за нечеткой работы отдельных звеньев в целом по объекту такой экономии нет. Мы считаем, что каждый участник строительства должен поощряться и отвечать за результаты своего труда. Если перерасход не зависит от деятельности рабочих, сумму перерасхода следует относить на счет стройуправления. Это позволит материально наказывать виновников перерасхода и тем самым совершенствовать систему стимулирования.

Е. НЕЧАЕВ,
начальник отдела труда и зарплаты Свердловского домостроительного комбината.

Для школьника

Общеизвестно, что результаты преподавания зависят не только от таланта учителя и способностей ученика. Далеко не последнее дело — удобное школьное оборудование. И вот утвержден новый ГОСТ на ученические столы для черчения и рисования.

Его создатели учли тот факт, что ребята растут поразному и среди одноклассников колебания в росте весьма значительны. Поэтому ГОСТом предписывается изготовление столов двух видов: постоянной высоты с учетом трех ростовых категорий школьников, и с произвольно регулируемой высотой.

У столов обоих видов крышка подвижна. При черчении она горизонтальна или фиксируется под углом от 12 до 30 градусов. На уроках рисования угол наклона можно увеличить до 60—75 градусов, и тогда получается настоящий мольберт. Не забыты и специальные полочки для готовальни, линеек, карандашей. Здесь же поместятся краски, кисти, баночки с водой.

Для более просторных кабинетов черчения эти столы будут изготовляться одноместными. Для школ, где площадь класса окажется меньше 60 квадратных метров, по просьбе заказчика изготовят двухместные столы.

«ОБУВЬ» ДЛЯ ВЕЛОСИПЕДА

Дорожные, спортивные, подростковые, универсальные, складные... меняется, совершенствуется велосипед. И не последнее дело — улучшить его «обувь». От шины велосипедной сегодня требуется не только прочность и хорошее сцепление с дорогой, — она должна быть и красивой.

Госстандарт СССР утвердил ГОСТ «Шины пневматические для велосипедов». На смену столь привычным для нас черным вскоре придут нарядные цветные и даже разноцветные шины. Применение новых материалов и одновременно более совершенных типов корда, предусмотренных новым ГОСТом, увеличит гарантийный срок эксплуатации. По новому ГОСТу этот срок — 18 месяцев, что в полтора раза выше прежнего.

В МИРЕ СТАНДАРТОВ

Славное двадцатилетие

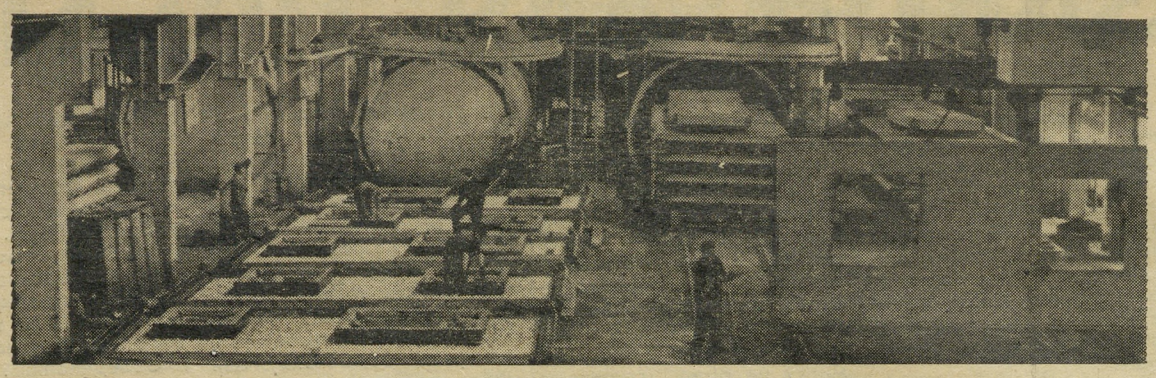

Недавно железобетонщики отметили знаменательную дату: двадцать лет назад было принято постановление ЦК КПСС и Совета Министров СССР «О развитии производства сборных железобетонных изделий и конструкций».

Оно было опубликовано во всех газетах и явилось документом, положившим начало созданию индустрии сборного железобетона. Постановление нацеливало строительную промышленность на индустриальные рельсы. Ведь сборный железобетон — это основа индустриализации строительства.

Была дана обширная программа развития промышленности производства сборного железобетона, его широкое внедрение во всех областях строительства. Много отмечалось о развитии легких бетонов, как ячеистых (газобетон и пенобетон), так и бетонов на легких пористых заполнителях. Предписывалось, например, запретить изготовление деревянных перекрытий и заменить их конструкциями из железобетона. А самое главное то, что в постановлении было утверждено строительство 402 заводов и 200 полигонов по изготовлению сборных железобетонных изделий. Здесь и получили путевку в жизнь Свердловский завод железобетонных изделий мощностью 120 тысяч кубометров сборного железобетона в год (теперь завод ЖБИ имени Ленинского комсомола) и Свердловский завод ячеистых бетонов (теперь цех ячеистых бетонов завода), а также многие другие заводы ЖБИ по областям, по стране.

Трудно переоценить значение сборного железобетона в индустриальном строительстве, которое приняло гигантский размах по Советскому Союзу во всех областях народного хозяйства. Прежде всего сборный железобетон дает возможность провести полную индустриализацию строительного производства; экономит металл; создает капитальные, долговременные конструкции. Этими же качествами не обладают деревянные конструкции. Сборный железобетон позволяет создавать конструкции больших размеров. А развитие легких бетонов решило проблему ограждающих конструкций, с точки зрения их индустриальности и теплотехнических свойств.

В нашей стране впервые в мировой практике изготовление ряда сборных железобетонных изделий поставлено «на конвейер», таких конвейеров создано по стране 40, из них 4 конвейера уже более 17 лет успешно работают на Свердловском заводе ЖБИ имени Ленинского комсомола. А с момента ввода в действие цеха ячеистых бетонов крупнопанельные дома в Свердловске монтируются с наружными панелями из газозолобетона толщиной 28 см, что по теплотехническим свойствам выгоднее, чем кирпичные стены толщиной 64 см. За 20 лет после постановления ЦК КПСС и Совмина СССР вперед шагнула созданная заново промышленность сборного железобетона. За 1973 год сборного железобетона по нашей стране изготовлено 102 миллиона кубометров (за 1955 год — 5 млн. куб. м.). По производству цемента наша страна достигла рубежа 109 миллионов тонн за 1973 год. На базе этих успехов многие заводы ЖБИ были преобразованы в домостроительные комбинаты, чтобы быстрее решить проблему строительства жилищ.

Сейчас в Советском Союзе мощность домостроительных комбинатов и организаций, занимающихся крупнопанельным домостроением, составляет 49 миллионов квадратных метров общей площади в год, причем эта мощность с каждым годом увеличивается, а конструкции домов и их благоустройство совершенствуются. В бурном росте строительства заводов ЖБИ решающую роль сыграли комсомольцы и молодежь Свердловской области, которые первые организовали и возглавили в октябре—ноябре 1954 года Всесоюзное социалистическое соревнование за быстрейший ввод в действие заводов железобетонных изделий. Они объявили строительство Свердловского завода ЖБИ комсомольской стройкой. Это резко ускорило строительство Свердловского завода и многих крупных заводов в Волгограде, Челябинске, Ленинграде и других городах. 20 августа 1954 года на стройку Свердловского завода ЖБИ прибыл бывший министр промстройматериалов СССР П. А. Юдин. Стройка только начиналась и из 500 рабочих имелось всего 30. Учитывая значение сборного строительства и отвечая делом на постановление ЦК КПСС и Совмина СССР, работающие на стройке комсомольцы 1 октября 1954 года выступили с обращением в газете «На смену!» к комсомольцам области помочь строить завод железобетонных изделий.

А уже 4 октября бюро Свердловского обкома ВЛКСМ решило объявить строительство завода комсомольской стройкой. 1 ноября прибыл первый отряд комсомольцев-добровольцев по комсомольским путевкам, точно таким же, по каким в то время ехали на целину. В декабре в Москве было проведено совместное заседание коллегии Минстроя СССР и Минпромстройматериалов СССР совместно с бюро ЦК ВЛКСМ, которые обсудили вопрос «О патриотическом начинании комсомольцев Свердловской области». Вскоре почин свердловчан был распространен и на другие стройки заводов ЖБИ. Началось Всесоюзное социалистическое соревнование между стройками заводов ЖБИ. Молодежь равнялась на уральцев.

Комсомольцы-строители заводов ЖБИ Домодедово, Волгограда, Запорожья, Киева, Минска и многих других городов горячо откликнулись на этот призыв. 30 строек заводов ЖБИ были в то время объявлены комсомольскими. ЦК ВЛКСМ учредил переходящее Красное знамя, которое присуждалось победителям каждый квартал. В течение 4 месяцев на Свердловскую комсомольскую стройку ЖБИ по комсомольским путевкам прибыло 1100 человек, увеличили контингенты работающих и субподрядные организации. В строительстве наступил резкий перелом.

Строительству завода оказывали помощь и часто посещали стройку бывшие секретари обкома партии А. М. Кутырев, А. П. Кириленко, П. Н. Исаев, К. К. Николаев, работники обкома А. И. Гуселетов, Л. Н. Патрушева, Н. П. Соляков. Бывший секретарь обкома комсомола Г. Ф. Важенин почти 3 раза в неделю бывал на стройке.

Душой комсомольской стройки был Саша Тизяков, бывший начальник штаба комсомольской стройки, он был большим авторитетом для коллектива и всегда проявлял настойчивость и упорство. Стройка вначале развивалась в исключительно тяжелых условиях: отдаленность от города, необжитость, а тут еще сильные холода. Но трудности преодолели. За две недели построили каркасную столовую, которая впоследствии служила временно красным уголком. В то время в Свердловске было 9 районов, и горкомы партии и комсомола так организовали, что комсомольская организация каждого района строила своими силами и механизмами двухэтажный 8-квартирный дом вблизи завода. Уже в апреле 1955 года все дома были заселены строителями.

Образцы работы показали бригады Иванова, Карнавана, Кащея, Солонина, Савкина, Зорина, монтажника Иванова. Бригада Иванова положила первый кубометр бетона в фундамент главного корпуса.

Огромную помощь оказало стройке студенчество Уральского политехнического и горного институтов и учащаяся молодежь города. В некоторые дни в субботниках участвовало до 5000 человек. Много труда вложили в стройку и освоение завода партийные работники стройки и завода Г. Г. Баюнкин, П. В. Фатиков, Д. И. Кривопишин, М. Г. Ванявкин. С комсомольским огоньком и энтузиазмом организовывали молодежь комсомольские руководители Саша Тизяков, Миша Шварман, Володя Чекмарев, Игорь Овчинников и другие.

В 1955 году приехала из Волгограда проверять соревнование Рая Бунеева, да так и осталась на свердловской стройке. Период комсомольской стройки хорошо помнят его энтузиасты, первые строители, которые и сейчас работают на заводе,— это Анатолий Завалишин, Валя Бабушкина, Володя Толмачев, Нина Мякишева, Надя Кукко, Коля Лавров, Борис Муравьев, Соня Нурмиева и сотни других ударников стройки. Помнят и сложные дела освоения завода Николай Аблизов, Римма Жеребцова, Раиса Палант, Галя Ломова и другие.

В 1956 году был введен в действие бетоносмесительный цех. 23 апреля 1957 года государственная комиссия приняла в постоянную эксплуатацию 1-ю очередь завода. Два с половиной года длилось Всесоюзное соревнование комсомольских строек заводов ЖБИ и при подведении окончательных итогов свердловской стройке было вручено на вечное хранение переходящее Красное знамя ЦК ВЛКСМ. В июне 1957 года заводу было присвоено название: «Свердловский завод ЖБИ имени Ленинского комсомола». В 1958 году введена вторая очередь завода, вместо 120 тысяч завод получил мощность 190 тысяч кубометров сборного железобетона в год. Завод все время совершенствовал свою технологию. В 1959 году начал выпускать изделия для крупнопанельного домостроения. А с 1964 года завод стал составной частью Свердловского домостроительного комбината. Сейчас профиль завода — это крупнопанельное домостроение, и он обеспечивает почти 360 тысяч квадратных метров общей площади. Завод выпускает в год более 400 тысяч кубометров сборного железобетона, освоив производство изделий для 9—12-этажных крупнопанельных домов, изготовив со дня пуска четыре миллиона шестьсот двадцать тысяч кубометров сборного железобетона.

На заводе большой, слаженный коллектив рабочих, инженерно-технических работников и служащих, насчитывающий 2300 человек, сильные и авторитетные общественные организации. Около 300 работников завода награждено орденами и медалями. Около 350 рабочих с честью носят звание «Ударник коммунистического труда». Завод неоднократно занимал классные места во Всесоюзном социалистическом соревновании, за II квартал 1974 года заводу присуждено переходящее знамя Минтяжстроя и ЦК профсоюза. Главное богатство завода — люди. Две трети руководства выросло из числа рабочих и молодых специалистов, более трети коллектива — молодежь.

Сейчас коллектив завода работает над подготовкой производства по освоению изделий 16-этажных крупнопанельных домов, монтаж которых начнется в этом году. Впереди окончание реконструкции завода на мощность 450 тысяч квадратных метров общей площади, строительство нового завода объемнопанельного домостроения. Все вопросы работы завода, связанные с реконструкцией и развитием, находятся под постоянным вниманием партийной организации завода. Так, выполняя постановление ЦК партии и Совета Министров СССР, бывшая комсомольская стройка превратилась в одно из крупнейших предприятий строительной индустрии страны.

В. МУРЗИНОВ,
секретарь партбюро завода ЖБИ.
В. МОТЫЛЕВ,
бывший директор строительства завода,
заслуженный строитель РСФСР.

На верхнем снимке: цех ячеистого бетона сегодня.

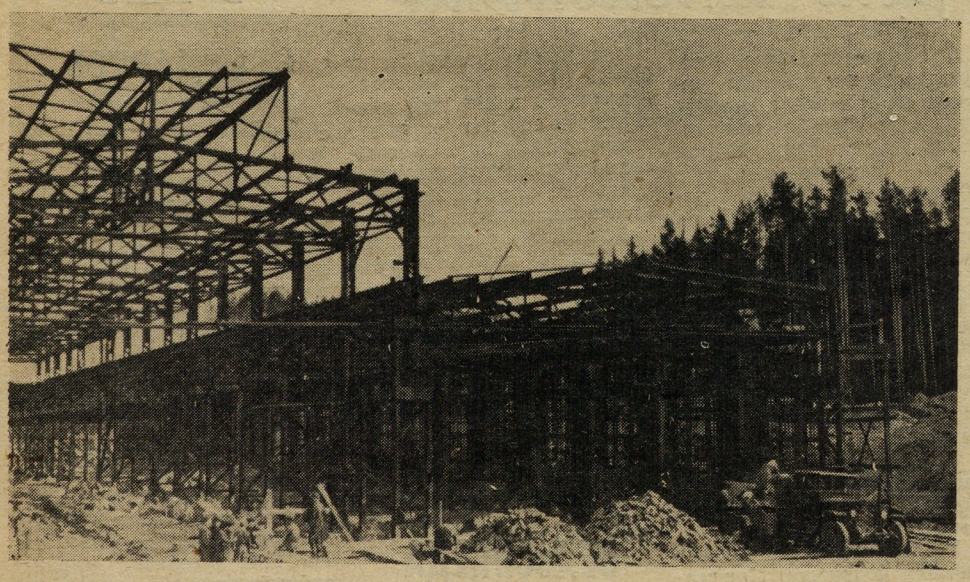

Строится формовочный цех. 1957 год.

Первые строители. 1957 год.

Адрес редакции: г. Свердловск, ул. Первомайская, 60. Телефон редакции 51-33-45. **Газета выходит по пятницам.**

НС 12833. Заказ № 10290. Тип. изд-ва «Уральский рабочий», г. Свердловск, проспект Ленина, 49. **Редактор А. Б. ЧУРКИН.**