Цена свободная.

Режевская весть

16+

СРЕДА, 22 ДЕКАБРЯ 2021 г. №97 (12009) ОБЩЕСТВЕННО - ИНФОРМАЦИОННАЯ ГАЗЕТА Издаётся с 17 апреля 1930 г.

95 лет ветерану войны ...2

Продуктивная встреча ...3

Не просто учитель ...5

ПОГОДА

Среда, 22 декабря
днём -6, ночью -14, ветер з, 3 м/с

Четверг, 23 декабря
днём -12, ночью -15, ветер ю-в, 3 м/с

Пятница, 24 декабря
днём -17, ночью -18, ветер ю-з, 3 м/с

ТУРИЗМ

Дед Орёл жив не только в преданиях

Юлия БЕРСЕНЁВА. Фото предоставлено Р. Колмаковым.

Строй с бердышами проходит всегда эмоционально.

В рамках государственной программы «Развитие системы образования и реализация молодежной политики в Свердловской области до 2025 года» в августе для режевлян состоялся грантовый конкурс «Банк молодежных инициатив». Тогда одним из победителей стал учитель истории школы № 5 Колмаков Роман с авторским проектом «Исторический клуб «Дед Орёл». Роману была выделена материальная поддержка (софинансирование областного и местного бюджетов). Сумма небольшая, но на начальной стадии воплощения проекта в жизнь очень нужная. Прошло чуть более 3 месяцев, а мы уже можем говорить об историческом клубе «Дед Орёл» как о состоявшемся туристическом, культурном, образовательном объекте.

Почему «Дед Орёл»? Всё очень просто: «дед» – это своеобразный отсыл к старине, «Орёл» – это персонаж из местной легенды.

Роман Колмаков: «Так уж сложилось, что фольклор стал неотъемлемой частью моей жизни, – я участвую с народными программами в городских мероприятиях. Кроме того, моя деятельность непосредственно связана с историей. А учитывая, что человек я творческий и амбициозный, то могу сказать: проект «Дед Орёл» накипел во мне, он дал выход всем моим мыслям и идеям».

Продолжение на стр. 2.

МЕТАЛЛОПРОКАТ
- уголок
- лист
- швеллер
- труба
- арматура
- катанка
- профлист
- труба профильная
- двутавровая балка
- сетка кладочная
- сетка-рабица

Адрес: г. Реж, ул. Объездная (напротив экспериментального завода)
Тел.: 8-900-20-44-660
Реклама

ДОБРОЦЕН
МАГАЗИН НИЗКИХ ЦЕН
Период действия цен с 01.12.21г. по 31.12.21г.
КУКУРУЗА САХАРНАЯ Квалита, в зернах, 340г 41,50
ГОРОШЕК ЗЕЛЕНЫЙ Квалита, из мозг. сортов, 420г 41,90
МУКА ПШЕНИЧНАЯ Царь, в/с, 2кг 69,90
присоединяйся к нашей группе в контакте
vk.com/dobrotsen_rezh
г. Реж, ул. СОВЕТСКАЯ, 1
БЫВШИЙ СТЕКОЛЬНЫЙ ЦЕХ (вход со стороны ул. Советской)
РЕЖИМ РАБОТЫ: 08.00 – 22.00 / WWW.DOBROTSEN.RU
Реклама

АлМед ситилаб
Расписание на ДЕКАБРЬ 2021:
22.12. – Общее УЗИ
25.12. – Приём гинеколога. УЗИ малого таза.
Снижена цена на анализ по определению антител к коронавирусу.
Режим работы: ПН-СБ с 8:00 до 15:00, ВС – выходной
Запись по тел.: 8 (34364) 3-27-70
Адрес: г. Реж, ул. Фрунзе, 19
Имеются противопоказания, необходима консультация специалиста.
ЛО-66-01-005426 от 19.06.2018 г.
Реклама

ТУРИЗМ

Дед Орёл жив не только в преданиях

Юлия БЕРСЕНЁВА. Фото предоставлено Р. Колмаковым.

Продолжение. Начало на стр. 1.

Роман Колмаков встречает гостей.

Как только появилась стартовая сумма, на которую были приобретены луки и стрелы, Роман приступил к строительству юрты. На сегодняшний день юрта уже готова: внутри ковры, овечьи шкуры, печь и даже старинный сундук. Туристов в локацию кочевой культуры, появившуюся в Реже, так и тянет: уже несколько групп, в том числе и из Артёмовского, интересно и познавательно провели там время. Роман с супругой Софьей продумали любопытную программу: беседа за чаепитием, стрельба из лука, строй с бердышами, народные игры. Гости благодарят за полученные яркие эмоции. Программа ориентирована на школьников, но и взрослым у Колмаковых понравится.

Роман Петрович преподаёт историю в школе, работа в историческом клубе – это в большей степени хобби, хотя захватывает оно молодого историка всё больше. В мечтах, а может быть, даже в планах, – музей военной и бытовой культуры разных народов под открытым небом. Там должно быть представлено несколько видов жилищ, соответствующая каждому народу экипировка. Получится своеобразный этнопарк средневековой культуры. «В Свердловской области подобный вид деятельности не распространён, так почему бы мне не занять эту нишу и не сделать Реж ещё более привлекательным для туристов», – резюмировал Роман Колмаков.

То, что инициативная семья не остановится на достигнутом, – это точно. Сейчас в планах заявиться на получение гранта и двигаться вперёд, к мечте.

ОСТАНОВИМ COVID-19 ВМЕСТЕ

Ветеран здравоохранения поддерживает массовую вакцинацию

Юлия БЕРСЕНЁВА.

К сожалению, вакцинация в Реже идёт неспешно. Наплыв желающих поставить прививку от коронавируса, когда всем одновременно потребовался QR-код, спал. Кабинеты первичной вакцинации вновь пустуют. Люди до сих пор так и не поняли, что прививка нужна им, а не работодателям или владельцам магазинов и ресторанов. Кто-то пеняет на то, что есть противопоказания, правда, подтвердить их могут не все, кто-то ссылается на беременность, а кто-то боится, что иммунитет уже в силу пожилого возраста не тот.

Действительно, если есть противопоказания к прививке, то пренебрегать ими ни в коем случае нельзя. Но медотвод может выдать только специальная комиссия, которая рассмотрит результаты анализов и других обследований и примет решение. Направить на эту комиссию может терапевт. Вакцинация беременных женщин обычно проводится с третьего триместра, когда все органы и системы ребенка полностью сформированы и женщина находится в группе риска. А вот пожилой возраст противопоказанием не является. Подтверждает это и ветеран режевского здравоохранения Галина Семёновна Серебренникова:

- Как медицинский работник, я прекрасно понимаю, что вакцинация – это действенный способ в борьбе с любой эпидемией, тем более в моём возрасте. Я каждый раз испытываю негодование, когда слышу глупости о вреде прививок. Очень жаль, что люди верят неубедительным доводам подозрительных профессоров, которые явно ими не являются, иначе не говорили бы ерунду, ведь на кону человеческие жизни. Страшным примером является смерть моей коллеги – медсестры, с которой я проработала 15 лет. Она умерла через несколько дней после смерти своего мужа – и она, и он прививки не ставили. Я стараюсь убедить всех, кто меня окружает, в необходимости вакцинации. Даже соседка, которой 90 лет, сходила в «Берёзку» и поставила прививку. Чувствует себя прекрасно. Люди, не бойтесь прививок. Всё то негативное, что говорят о вакцинации, – мифы. Будьте здоровы!

Режевская ЦРБ предлагает сделать бесплатную прививку от COVID-19 и гриппа в четырёх пунктах вакцинации:

- в ТЦ «Березка» по адресу ул. Ленина, 1 (с 10.00 до 19.00 в будни, с 10.00 до 17.00 в выходные дни),
- в процедурном кабинете по ул. Ленина, 70/2 (с 12.00 до 15.00),
- в процедурном кабинете филиала № 2 в микрорайоне Быстринский (с 12.00 до 15.00),
- в прививочных кабинетах поликлиники Режевской ЦРБ (с 8.30 до 14.00).

ВАЖНО! После 6 месяцев вакцинации или перенесенного COVID-19 необходимо сделать ПОВТОРНУЮ прививку.

Обращаем внимание!
Жителям Режа, кто прививался вторым компонентом с 22 по 27 ноября и не получил QR-код на сайте «Госуслуги», необходимо обратиться по телефону 3-81-65 для помощи в получении QR-кода.

Дарья ОБЛАСОВА. Фото из архива газеты.

ЮБИЛЕЙ

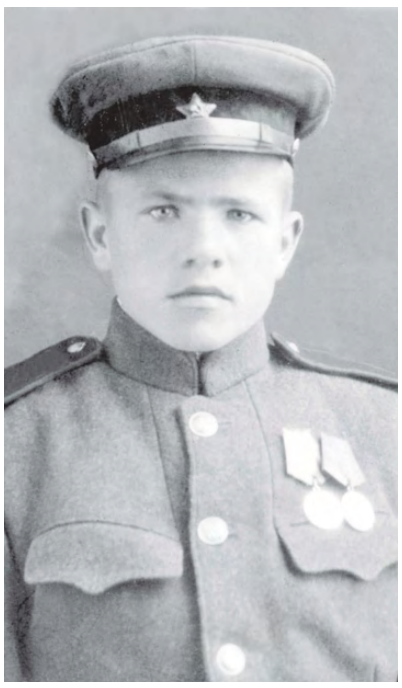

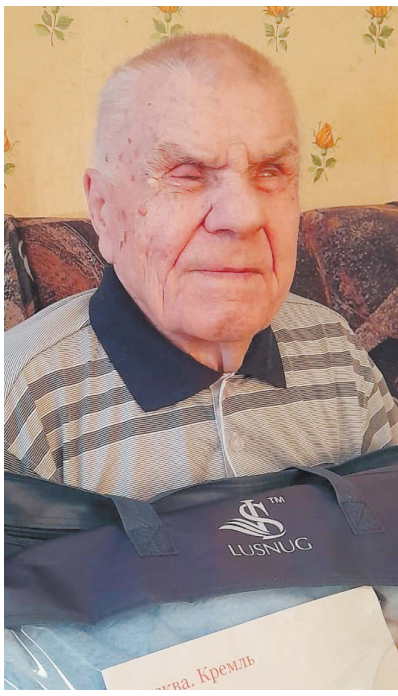

Научился жить после войны

Прошло уже 80 лет с начала войны. Сменились поколения. Немного ветеранов осталось в живых. Сейчас историю того времени передают своим правнукам дети войны. Им самим уже под 90 лет, а они всё еще помнят, как много им приходилось работать, с какими трудностями пришлось столкнуться их родителям, сколько односельчан не вернулось с фронта. Узнать о событиях военных лет от их живых свидетелей ценно, это словно прикоснуться к истории. К счастью, ещё живы и находятся в добром здравии ветераны! Они нашли в себе силы бороться с фашизмом и после победы над врагами научились жить заново. Сегодня мы расскажем о представителе того поколения – Андрее Ивановиче Дрюке, ветеране Великой Отечественной войны. 11 декабря ему исполнилось 95 лет!

Андрей был призван в армию в декабре 1944 г., в 18 лет. Молодой парень, как и тысячи других солдат. Неопытный, но жаждущий помочь Родине в борьбе с фашизмом. С 10 апреля по 9 мая 1945 года юноша воевал в Австрии в составе 3-го Украинского фронта связным у командира пулеметной роты. Награжден орденом Отечественной войны I степени, медалью «За победу над Германией в Великой Отечественной войне 1941-1945 гг.», медалью Жукова, юбилейными медалями ко Дню Победы в Великой Отечественной войне 1941-1945 гг., юбилейными медалями «50 лет Вооруженных Сил СССР», «60 лет Вооруженных Сил СССР» и «70 лет Вооруженных Сил СССР».

Война не щадит никого. В тот момент, когда победа над фашизмом была близка, Андрей Иванович был ранен. Он лишился одного глаза и правой руки. Казалось бы, в этот момент молодой парень должен отчаяться: как жить дальше? Но он смог сохранить в себе любовь к жизни. Даже находясь в больнице вместе с остальными солдатами, Андрей умудрялся совершенно по-детски шалить. Старшие ворчали, мол, не дело так себя вести солдатам, которые были на фронте. Да только грустить и жалеть себя у него желания не было.

В 50-х годах Андрей Иванович приехал в Режевской дом-интернат для ослепших в военные годы. Там он познакомился с будущей женой Валентиной Александровной. «Красивая была, миловидная. Родились у них дети – Владимир и Виктория», – рассказали нам друзья фронтовика. Жили они в своем доме, Андрей Иванович сам много хлопотал по хозяйству: снег чистил, дрова колол. К сожалению, супруги уже нет в живых, как и дочери Виктории.

Работать после восстановления он начал на УПП ВОС, где трудился жестянщиком. Затем его назначили заместителем директора по воспитательной части. Подчиненные относились к Андрею Ивановичу с уважением, ведь руководителем он был творческим, мудрым и порядочным. Трудовой путь Андрея Ивановича продолжился в обществе слепых председателем. Он, не жалея времени, регулярно ездил к людям, узнавая, как им живется. Нужна ли помощь? Со многими вспоминал о минувших днях. Например, с Алексеем Антошиным они много выступали, принимали участие в конкурсах художественной самодеятельности. Оба не видят, у одного только правая рука, у другого только левая, но вместе они так здорово играли на баяне: их выступления всегда вызывали лишь положительные эмоции у зрителей.

Сейчас фронтовик живет у сына Владимира в г. Лесной. Всё-таки возраст дает о себе знать, самому справляться с бытом тяжело. Но до сих пор друзья звонят ему: переживают о его здоровье, рассказывают свои новости. «Разговаривать с ним – одно удовольствие, – делятся они. – Он человек начитанный, с чувством юмора. Сейчас, конечно, ему тяжело много разговаривать. Но Андрей Иванович всегда с радостью отвечает на звонки. 11 декабря мы его поздравили с юбилеем, пожелав крепкого здоровья!»

Андрей Иванович, будучи молодым парнем, был покалечен на фронте, но он научился жить после войны. Люди с такой непростой судьбой должны быть примером для каждого из нас. В этот замечательный юбилей мы желаем Вам, Андрей Иванович, бодрости духа, жизнелюбия и крепкого здоровья. Мы гордимся, что вы наш земляк!

22 декабря – День энергетика

Уважаемые энергетики и ветераны отрасли! Поздравляю вас с профессиональным праздником!

Энергосистема Свердловской области – одна из наиболее крупных в стране – надежно работает, полностью удовлетворяет потребности предприятий и жителей региона в электрической энергии. В отрасли ведется системная работа по обновлению генерирующего и сетевого комплекса.

Среди важнейших задач на ближайшее время – подготовка энергетической инфраструктуры региона к проведению чемпионата мира по волейболу в 2022 году и Универсиады-2023, обеспечение условий для технологического присоединения новых строящихся объектов. Уверен, что уральские энергетики профессионально, ответственно и чётко будут решать все стоящие перед ними задачи.

Уважаемые энергетики и ветераны отрасли! Благодарю вас за отличную работу, надёжное обеспечение уральцев теплом и электроэнергией, весомый вклад в социально-экономическое развитие Свердловской области, повышение качества жизни земляков.

Е. КУЙВАШЕВ, губернатор Свердловской области.

Уважаемые работники энергетического комплекса, ветераны отрасли! Поздравляем вас с профессиональным праздником – Днём энергетика!

Можно сказать, что это один из самых светлых в прямом смысле слова профессиональных праздников. И отмечают его те, от кого зависит жизнеспособность всех отраслей экономики, комфорт, тепло и свет в наших домах.

Энергетики Режевского городского округа ответственно относятся к своей нелегкой работе, что позволяет им успешно решать ежедневные производственные задачи, осваивать современные технологии. Важнейшей задачей отрасли является повышение энергоэффективности, рациональное распределение и потребление топливно-энергетических ресурсов.

На предприятиях энергетического комплекса РГО работают высокопрофессиональные специалисты, которые обеспечивают стабильное энергоснабжение населения, промышленных предприятий, государственных и социальных учреждений, тепло и уют любого дома. Пусть ваш труд всегда получает высокую оценку каждого жителя района.

Поздравляем вас с праздником, желаем новых достижений, успехов в профессиональной деятельности, неиссякаемой энергии, стабильной и безаварийной работы! Крепкого вам здоровья, счастья и благополучия!

И. КАРТАШОВ, глава Режевского городского округа.
Н. БАЧИНИН, председатель Режевской Думы.

ДЕЛО ВЛАСТИ

Бюджет принят

Юлия БЕРСЕНЁВА.

В деловой обстановке 15 декабря прошло очередное заседание Режевской Думы. Присутствовали 18 из 20 депутатов (отсутствовали Д. Белоусов, Е. Сурнин). На рассмотрение народным избранникам было предложено 9 вопросов, решение по каждому принято.

Ключевым вопросом был бюджет Режевского городского округа 2022 года и планового периода 2023 и 2024 годов. Глава РГО Иван Карташов озвучил основные приоритеты главного финансового документа Режа: «Социально-экономическое положение округа формируется под влиянием факторов внешней и внутренней среды. Несмотря на негативные последствия, вызванные ограничительными мерами по недопущению распространения новой коронавирусной инфекции, в экономике округа сохраняется стабильная ситуация. В периоде 2022-2024 годов прогнозируется положительная динамика большинства экономических показателей. Главной целью Режевского городского округа является выполнение социальных обязательств перед населением и повышение качества жизни режевлян. На это и направлена наша бюджетная политика».

Начальник финансового управления администрации РГО Марина Воробьёва рассказала, что доходная часть бюджета РГО в 2022 году составит 2373,1 млн рублей. Бюджет планируется с дефицитом 31,5 млн рублей. Основная часть расходов – это затраты на социальную сферу округа. В первую очередь это образование, на эту сферу приходится 48 % от общего объёма средств. Весомая поддержка в 2022 году планируется из областного бюджета, объём безвозмездных поступлений составит 67 % от всех доходов.

О значимости основного финансового документа для жизнедеятельности Режевского городского округа мы уже неоднократно писали. От бюджета зависит работа учреждений образования, культуры, спорта и организаций городского хозяйства. Ожидалось, что, учитывая сложившийся политический расклад в Думе, этот вопрос будет проходить непросто. Так и произошло. Рассмотрению бюджета предшествовала большая и в общем-то рутинная подготовительная работа в депутатских комиссиях. Отметим, что эту незаметную работу уже традиционно проигнорировал главный «народный заступник» Е. Сурнин, а также депутаты от «Справедливой России – За правду» П. Каунов и А. Горохова, что, однако, не помешало двум последним проголосовать против принятия бюджета, не задав ни одного вопроса и никак не мотивировав своё решение. Наоборот, много несущественных вопросов задал депутат А. Алферьев, он же – председатель профильной депутатской комиссии по экономике и бюджету. Вопрос: кто ему мешал снять эти вопросы в ходе работы комиссий? Не хочется думать, что отсутствие должного антуража, СМИ и массовки. Итог: председатель комиссии по бюджету проголосовал против принятия бюджета и против своей же комиссии.

Необходимо пояснить, что непринятие бюджета затронуло бы все сферы жизнедеятельности Режевского района. Самое главное, что без принятого бюджета было бы невозможно направлять документы для вхождения в государственные программы для выделения средств из областного бюджета на условиях софинансирования, Режевской городской округ не получил бы эти средства, и запланированные мероприятия не могли бы быть выполнены. Не были бы реализованы мероприятия за счет средств областного, федерального бюджетов и средств Фонда содействия реформированию жилищно-коммунального хозяйства на условиях софинансирования из местного бюджета, а это и реализация концессионного соглашения по строительству котельной, и улучшение жилищных условий молодых семей, переселение граждан из аварийного жилищного фонда, проведение капитального ремонта в школе № 3.

Кроме того, не были бы профинансированы такие финансовоёмкие и такие нужные работы, как ремонт автомобильных дорог по улицам Курская, Пушкина, Фрунзе – 38 млн руб.; разработка схемы межпоселкового газопровода высокого давления в направлении сёл Голендухино, Глинское, Клевакино, Арамашка, Ленёвка – 0,7 млн руб.; подготовка документации на водоснабжение и водоотведение в Новокочнево – 9,6 млн руб.; обустройство контейнерных площадок – 3,7 млн руб.; приобретение помещения для клуба в селе Черемисском – 12 млн руб.; продолжение модернизации высоковольтной линии до поселка Крутиха – 11,5 млн руб. При непринятии бюджета Режевской городской округ эти деньги просто бы потерял! Избиратели, например, микрорайона Быстринский могут спросить у своего депутата Н. Кайгородовой, что она имеет против обустройства дороги по ул. Курской? Голосовать против бюджета – значит голосовать против социальных обязательств перед населением и против повышения качества жизни, и именно поэтому уже принят бюджет РФ, бюджет Свердловской области и уже подавляющего числа муниципалитетов. И всё же ответственных депутатов, голосующих по существу, а не по политическим мотивам, в нашей Думе оказалось большинство, и бюджет на 2022 год был принят!

А. Е. Копалов: «Администрация провела колоссальную работу по формированию бюджета. Мы видим, что окончательная сумма по отношению к первоначальному варианту увеличилась на 118 миллионов. Все, кто хотят принизить эту деятельность, не зная бюджетного процесса и законов, – не правы. Администрация учла все предложения, высказанные депутатами, внесла коррективы и нашла возможность увеличить бюджет».

Кроме бюджета, на Думе был принят еще ряд решений, одним из которых депутатам по их просьбе были назначены помощники: Т. Гуляевой – И. Венедиктова, А. Першину – А. Куницына, Д. Белоусову – Р. Сохаров, Н. Бачинину – А. Штейнмиллер.

358 миллионов на режевские проекты

Подготовила
Полина САЛАМАТОВА.

Депутаты Законодательного Собрания Свердловской области 7 декабря приняли законопроект об областном бюджете на 2022 год и плановый период. Доходы областного бюджета в 2022 году вырастут на 68,2 млрд рублей по сравнению с 2021 годом и составят 346,4 млрд. Расходы увеличатся на 38,8 млрд рублей и составят 357,6 млрд. Дефицит снизится на 29,6 млрд рублей – до 11,2 млрд. Благодаря тому, что Евгений Куйвашев добился погашения всех коммерческих кредитов региона, обслуживание госдолга в 2022 году сократится на 2,9 млрд руб.

Александр Старков, министр финансов Свердловской области:

– Финансирование в 2022 году будет увеличено практически по всем расходным статьям областного бюджета. Так, по сравнению с текущим годом расходы на образование вырастут на 9,2 млрд рублей, на здравоохранение с учетом средств ТФОМС – более чем на 11 млрд, на социальную политику – на 1,6 млрд, на физкультуру и спорт – на 6 млрд, на поддержку муниципалитетов – на 7,6 млрд, на национальную экономику – на 9,2 млрд. Расходы дорожного фонда увеличатся на 6,1 млрд и составят 25,8 млрд рублей.

В ходе очередного визита в Реж Михаил Зубарев вместе с директором МКУ «Управление городским хозяйством» Андреем Вавиловым осмотрел объекты, финансирование которых предусмотрено в областном бюджете на 2022 год.

Михаил Зубарев, председатель комитета по региональной политике и развитию местного самоуправления:

– Проблемных точек в муниципалитетах много, не исключение и Режевской городской округ. Самые значимые из проектов глава РГО Иван Карташов защищал на согласительной комиссии в министерстве финансов. Совместно нам удалось отстоять некоторые цифры и добиться дополнительного финансирования в процессе подготовки ко второму чтению бюджета.

В итоге Режевскому городскому округу дополнительно выделено порядка 358 млн рублей, это помимо средств, предусмотренных на реализацию областных и государственных программ.

Основная сумма (222 млн руб.) предусмотрена на концессию по теплоснабжению.

Расходные полномочия на ремонт муниципальных дорог (Курской, Пушкина, Фрунзе) составят 37,9 млн руб. На разработку проектной документации по водоснабжению и водоотведению микрорайона Кочнево предусмотрено 9,6 млн руб.

Иван Карташов, глава Режевского городского округа:

- Бюджет муниципалитета направлен на решение первостепенных задач, среди которых – развитие коммунальной и транспортной инфраструктуры, а также социальной сферы. Приоритеты работы на 2022 год уже определены. Запланированные ремонты дорог позволят соединить микрорайон Быстринский с Режевским трактом, улица Курская является транспортной артерией, в том числе и для междугородних автобусов. Асфальтирование участков улиц Пушкина и Фрунзе позволят разгрузить автомобильный поток на центральной улице Ленина.

Говоря о совершенствовании коммунальной сферы, Режевской городской округ в 2020 году заключил крупнейшее в Свердловской области концессионное соглашение, результатом которого должно стать строительство газотурбинной ТЭЦ. Она стабилизирует отопление и горячее водоснабжение в двух микрорайонах города. Работа в этом направлении не останавливается.

Подготовила Е. ГОРОХОВА. Фото ДИП Свердловской области.

НОВОСТИ ОБЛАСТИ

Новогоднюю ёлку к празднику жители Свердловской области могут срубить в лесу

Такую возможность ежегодно предоставляют лесничества региона. Процедура выбора новогодней красавицы несложная. Любой желающий может приехать в лесничество, предъявить паспорт и оформить договор купли-продажи лесных насаждений для собственных нужд. После оплаты квитанции можно выехать в лес. Участок, где разрешат срубить ёлку, покажет представитель лесничества. Ущерба лесному фонду в данном случае никто не наносит.

«Для рубки выбираются места, где хвойный молодняк сохранять не нужно – это пожарные разрывы, участки под линиями электропередачи, около нефте- и газопроводов, вдоль автомобильных дорог», – уточнила заместитель министра природных ресурсов и экологии Свердловской области Вероника Русинова.

За новогодним деревом жители города Режа и Режевского района могут обратиться в ближайшее от места проживания участковое лесничество: Режевское участковое лесничество, г. Реж, ул. П. Морозова, 62, тел. 3-83-32; Липовское участковое лесничество, с. Липовское, ул. Ленина, 65, тел. 5-81-02; Глинское участковое лесничество, с. Глинское, ул. Заречная, 2-1, тел. 5-81-46; Озерское участковое лесничество, п. Костоусово, ул. Лесная, 2, тел. 8-902-150-55-07.

График работы участковых лесничеств: понедельник – четверг – с 8.00 до 17.00, пятница – с 8.00 до 16.00, перерыв с 12.00 до 13.00.

Отпуск елей в этом году начался 16 декабря. Стоимость 1 новогоднего дерева в 2021 году составит:

до 1 метра – 59 рублей 34 копейки,
до 2 метров – 118 рублей 68 копеек,
до 3 метров – 178 рублей 04 копейки,
до 4 метров – 237 рублей 37 копеек,
свыше 4 метров – 296 рублей 71 копейка.

Одновременно с выпиской новогодних елей начинается и патрулирование лесов для обеспечения контроля за соблюдением лесного законодательства, в лесах и на дорогах общего пользования будут работать стационарные посты, а также мобильные группы, в состав которых входят сотрудники ГКУ СО «Режевское лесничество», государственный лесной инспектор и сотрудники полиции.

Их задача – пресекать незаконную заготовку елок для новогодних праздников. При проверке законности перевозки хвойных деревьев по автодорогам достаточно предъявить документы, выданные в лесничестве. За незаконную рубку елей и деревьев других хвойных пород для новогодних праздников предусмотрена административная и уголовная ответственность.

Свердловская область полностью выполнила план по благоустройству на 2021 год

Свердловская область в полном объёме выполнила план по благоустройству общественных пространств и дворов на 2021 год. Об этом губернатор Свердловской области Евгений Куйвашев заявил 14 декабря на совещании о состоянии законности в сфере ЖКХ в Свердловской области, которое прошло под руководством заместителя генерального прокурора РФ Сергея Зайцева.

Губернатор отметил, что совместные усилия региональных властей и органов прокуратуры направлены на эффективное решение задач, поставленных Президентом России, – на обеспечение интересов граждан во всех сферах жизни. В том числе в жилищно-коммунальном хозяйстве.

«Так, в этом году благоустроены 49 общественных и 22 дворовых территории. Годовой план выполнен в полном объеме. По проекту «Чистая вода» введены в эксплуатацию сети водоснабжения в Верхней Туре – качественной питьевой водой обеспечено более 9 тысяч человек. Продолжается модернизация инфраструктуры в Кушве. Благодаря своевременной и комплексной подготовке в регионе успешно проходит отопительный сезон», – сказал губернатор.

По его словам, набраны хорошие темпы в переселении уральцев из аварийного жилья и в проведении капитальных ремонтов многоквартирных домов. Ещё одним направлением, в котором активно работают свердловские власти, стала социальная газификация. В планах к концу 2022 года в регионе – обеспечить доступ к газу для 31,5 тысячи частных домов. Объем финансирования составит 5,5 миллиарда рублей.

Среди задач, поставленных губернатором, - решение вопроса со своевременной подготовкой паспортов готовности муниципалитетов региона к отопительному сезону. На это Евгений Куйвашев нацелил всех глав местных администраций в Свердловской области.

Ещё одно направление, требующее усиления, – повышение эффективности работы управляющих компаний. Это злободневный для уральцев вопрос, что видно по количеству обращений граждан, поступающих именно на эту тему и в адрес областных властей, и в органы прокуратуры. По словам заместителя генерального прокурора РФ Сергея Зайцева, управлением Генпрокуратуры по УрФО была проведена горячая линия.

По совместному решению Сергея Зайцева и Евгения Куйвашева будет создана постоянно действующая межведомственная рабочая группа, которая будет заниматься этим вопросом.

На Среднем Урале максимально ограничили рост коммунальных платежей в 2022 году

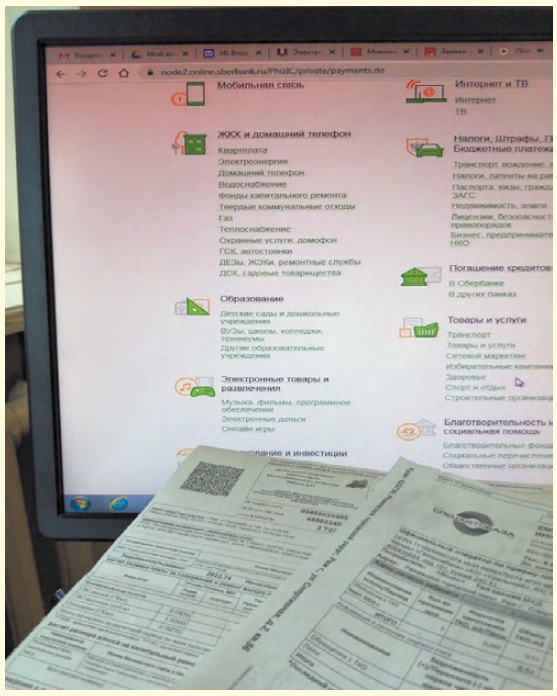

В Свердловской области установлено максимально допустимое, предельное значение индекса изменения размера коммунальных платежей свердловчан в 2022 году. Для подавляющего большинства территорий этот показатель будет ниже уровня прогнозируемой инфляции.

Правительством РФ для Свердловской области предельный индекс роста платы за коммунальные услуги был утвержден на уровне 4,9 %. Согласно решению региональных властей в первом полугодии 2022 года плата за коммунальные услуги не изменится. «Потолок» по росту во втором полугодии для подавляющего большинства муниципалитетов установлен на уровне 3,1 %. Исключение составляют только территории, реализующие крупные инвестиционные программы в сфере ЖКХ, призванные обновить коммунальную инфраструктуру, сделать ее более надежной и безопасной.

Напомним, установление предельного индекса является ежегодной процедурой и направлено на защиту прав потребителей от резкого роста платы за коммунальные услуги. Для муниципалитетов это значение определяется дифференцированно.

В дополнение к ограничению коммунальных платежей предельным индексом в Свердловской области действуют меры социальной поддержки для малообеспеченных семей и граждан. Речь идет, в частности, о компенсационных выплатах за ЖКУ. Право на них получают одиноко проживающие граждане и семьи со среднедушевым доходом ниже величины прожиточного минимума, если коммунальные платежи превышают 12 % от их совокупного дохода. Для иных одиноко проживающих граждан и семей этот показатель установлен на уровне 22 %. Для получения выплат уральцам необходимо обращаться в органы местного самоуправления.

Евгений Куйвашев принял решение о включении сельских территорий в программу «Формирование комфортной городской среды»

По инициативе Евгения Куйвашева с 2022 года участвовать в региональной программе «Формирование комфортной городской среды» впервые смогут не только города, но и сельские территории. Финансирование благоустройства мест отдыха для жителей сел, деревень и рабочих поселков возьмут на себя областной и местные бюджеты.

Губернатор неоднократно отмечал, что современная инфраструктура для занятий спортом, отдыха и досуга должна стать доступной для каждого уральца. «Принципиально важно, чтобы проекты создания комфортной среды реализовывались не только в крупных городах, но и в самых небольших населенных пунктах», – сказал губернатор.

Стоимость проектов, которые можно будет реализовать при поддержке областного бюджета, составит от 15 до 50 миллионов рублей и будет зависеть от численности жителей в той или иной территории. В частности, для городских и сельских населенных пунктов с численностью населения от 8 тысяч человек и более предельная стоимость комплексного благоустройства составит 50 миллионов рублей. Для территорий с численностью от 6 тысяч до 8 тысяч человек включительно – 45 миллионов. Для городских и сельских населенных пунктов от 4 тысяч до 6 тысяч – 35 миллионов. Для территорий, на которых проживает от 2 тысяч до 4 тысяч человек, – 25 миллионов рублей. И для населенных пунктов с численностью жителей до 2 тысяч человек – до 15 миллионов рублей.

16 декабря предложение главы Среднего Урала о предоставлении на эти цели субсидий из областного бюджета поддержал и закрепил своим постановлением областной кабмин.

Средства на благоустройство будут предоставляться на основании конкурсного отбора муниципальных заявок.

В случае превышения установленного предела оставшиеся работы по обустройству общественных территорий будут финансироваться из местных бюджетов и внебюджетных источников.

ОБРАЗОВАНИЕ

Юлия БЕРСЕНЁВА.
Фото предоставлено организаторами конкурса.

Учитель из Ленёвского отмечен на областном конкурсе

Учитель школы №28 Терентий Сергеевич Наумов получил приз зрительских симпатий на областном конкурсе «Лучший преподаватель-организатор ОБЖ в 2021 году».

Традиционный конкурс, учрежденный двумя министерствами Свердловской области – Министерством образования и молодежной политики и Министерством общественной безопасности – проводился уже в шестнадцатый раз. Столь же традиционно его партнерами стали Главное управление МЧС России по Свердловской области и Территориальный центр мониторинга и реагирования на чрезвычайные ситуации. В этот раз к ним присоединились три коммерческие компании. Именно компания-партнёр «СКБ-Контур» и приняла решение о награждении режевлянина, несмотря на то, что он не вошёл в число призёров.

Соперники у Терентия Сергеевича были из Карпинска, Арамиля, Заречного, Екатеринбурга, Сухого Лога и Нижнего Тагила. Финал включал в себя два задания – урок и мастер-класс.

Урок участники представляли в видеозаписи. На своём занятии Терентий Сергеевич рассказывал ученикам о здоровом образе жизни. Дети, рассуждая о правильном питании и выполняя разные задания, должны были догадаться, какой предмет, непосредственно относящийся к теме, учитель положил в черный ящик в начале урока. Презентовал Терентий Наумов и другие технологии преподавания ОБЖ. Внимание на некоторых из них он акцентировал на своём мастер-классе для жюри и участников. Например, друдлы. Это своеобразные визуальные загадки. По абстрактному изображению ученики высказывают предположения, что же они увидели и как это относится к теме урока. Еще учитель из Ленёвки предлагает не бояться использовать на уроках реквизит. Гораздо интереснее можно рассказать детям о работе пожарных, если раздать им маски животных. Жираф будет ассоциироваться с пожарной лестницей, медведь – с силой, слон – с пожарным рукавом. Ученики сами догадаются, с радостью расскажут о своих предположениях учителю, а самое главное – запомнят материал урока.

В школе Терентий Сергеевич работает пятый год. На его уроки дети идут с желанием – там всегда понятно, интересно, познавательно. Молодой учитель всё время на пути развития, регулярно повышает своё профессиональное мастерство. «Мне очень приятно, что партнёры конкурса отметили меня, вручив диплом «Приз зрительских симпатий». Иногда оценка зрителей и учеников важнее, чем баллы, которые выставило жюри. Я с удовольствием посмотрел презентации коллег из других городов и взял на вооружение некоторые методики в работе», – резюмировал Терентий Наумов.

ЗНАЙ НАШИХ!

Незабываемый декабрь в «Артеке»

Юлия БЕРСЕНЁВА. Фото предоставлено Н. Сосновских.

Поддержка талантливой, целеустремленной молодежи, упрочение социального положения учащихся молодых уральцев является одним из приоритетных направлений работы в Свердловской области.

Самые одарённые и социально активные школьники поощряются путевками в международный детский центр «Артек». Так и достижения в учебе, творчестве, спорте и общественной деятельности режевлянина Никиты Сосновских не остались незамеченными, мальчик одержал победу в рейтинговом отборе и провел 21 день в Ялте в компании 1627 школьников из разных регионов страны.

Никита учится в 5-м классе школы № 44. Он круглый отличник. Особенно ему нравятся уроки математики и географии. Любит читать и узнавать новое.

Талантливый человек талантлив во всём! Пять лет Никита тренируется в секции киокусинкай спортивного клуба «Антей» и имеет синий пояс 8 кю. Является призёром различных соревнований.

В «Артеке» это была 14-я смена, которая прошла под названием «Новый год стучится в двери». В детском центре царила новогодняя атмосфера, «Артек» даже посетил Дед Мороз. Но на фоне предпраздничного настроения состоялось ещё множество всевозможных мероприятий.

Декабрь был расписан ежечасно. В День неизвестного солдата артековцы вместе вспомнили героев, отдавших жизнь за Родину. Тематические мероприятия состоялись в День Конституции. В День Героев Отечества дети возложили цветы к памятным местам, захоронениям павших за освобождение «Артека», встречались с настоящими Героями.

Одно из ярких событий смены – праздник науки, творчества и спорта «KOCMOCSTARS». Артековцы стали участниками мастер-классов от педагогов дополнительного образования, тематических партнеров смены. Вместе они запускали космические модели, принимали участие

В «Артек» приезжают самые сильные, умные и талантливые дети со всей России. 21 день в такой атмосфере меняет ребенка на всю жизнь. Он получает мотивацию к развитию и росту, веру, что есть много интересных и любознательных ребят, с которыми можно подружиться, чему-то поучиться, что-то у них перенять.

в интеллектуальной игре-экскурсии «КосмоКвиз», фотовыставке «Улыбка Гагарина», пленэре-конкурсе «Мои мечты о космосе», изготавливали новогодние сувениры.

В рамках проекта «Вдохновители» с артековцами встретились лидеры из разных сфер жизни. Среди них создатель и директор Школы будущих президентов Алексей Ильин, председатель РОО «Тверской Мужской Круг» Андрей Зайцев, сооснователь спортивных проектов I Love Supersport и Ironstar Максим Журило.

Никита Сосновских поделился впечатлениями об этой насыщенной и интересной смене в «Артеке»: «Словами мои эмоции не передать. Я в восторге! Мне кажется, что я побывал в другом мире. Как здорово, что у школьников есть возможность там оказаться. «Артек» навсегда останется в моём сердце. Постараюсь туда вернуться».

ЗАНЯТОСТЬ НАСЕЛЕНИЯ

Поможем трудоустроиться

Юлия БЕРСЕНЁВА.

Почти ежедневно в Режевской центр занятости населения приходят группы школьников и студентов. Там для них проводятся всевозможные профориентационные мероприятия.

16 декабря специалисты ЦЗН рассказали студентам политехникума о том, какие услуги они предоставляют. Например, школьники в центре проходят тестирование, результаты которого помогают в осознанном профессиональном самоопределении. Студентам же, которые с будущей профессией определились, сотрудники ЦЗН рассказывают о состоянии рынка труда и подсказывают, как можно решить проблему трудоустройства выпускнику профессионального образовательного учреждения. Организаторы встречи привели яркий пример. Режевлянка Анастасия Мосунова окончила режевской политехникум по специальности «строительство зданий и сооружений» с красным дипломом. С местом работы на тот момент она еще не определилась, поэтому встала на учёт в Центре занятости населения. Там ей предложили бесплатно пройти обучение на специалиста по составлению и проверке сметной документации. Анастасия успешно повысила свою квалификацию, а затем по программе временного трудоустройства выпускников была устроена в одну из управляющих компаний города. Условия участия в этой программе девушке подошли, так как она рассчитана как раз на безработных граждан в возрасте от 18 до 25 лет из числа выпускников образовательных учреждений среднего профессионального и высшего образования, ищущих работу впервые для получения трудовых умений и навыков по специальности. За время работы Анастасия зарекомендовала себя как грамотный и надёжный специалист и была принята на должность инженера по проектно-сметной документации на постоянной основе.

Программ, способствующих трудоустройству, в Режевском ЦЗН реализуется довольно много, по каждому случаю нужна индивидуальная консультация, которую специалисты всегда готовы дать. Все услуги центр занятости населения оказывает бесплатно.

Также студенты техникума узнали, что в Режевском городском округе по данным на начало 2021 года проживают 47114 человек, из них 13712 человек – работающее население. На 15 декабря на учёте в ЦЗН состоят 573 безработных режевлянина и имеется 473 вакансии. Основная доля безработных (410 человек) приходится на режевлян в возрасте 30-58 лет. Самая востребованная профессия – электрогазосварщик.

Полина САЛАМАТОВА.

ВИЗИТ

Обеспечить безопасность режевлян

Программа «Безопасный город» – это комплекс программно-аппаратных средств и организационных мер для обеспечения видеоохраны и технической безопасности, а также для управления в едином информационном пространстве объектами жилищно-коммунального хозяйства и другими распределёнными объектами.

Реализация проекта на территории Режевского городского округа стала одним из пунктов повестки рабочего визита в муниципалитет министра общественной безопасности Свердловской области Александра Николаевича Кудрявцева. Он посетил Режевскую единую дежурно-диспетчерскую службу, отметил чёткую и грамотную работу коллектива.

Комплексная система «Безопасный город» предназначена для автоматизации решения наиболее важных задач современных городов. В первую очередь это техническая поддержка служб общественной безопасности, чрезвычайных служб. В 2021 году на развитие программы в Режевском городском округе было направлено более 800 тысяч рублей для установки камер видеонаблюдения, их ремонт и обслуживание.

Для обеспечения безопасности жителей на территории РГО работают 17 камер, трансляция с которых передается в ЕДДС, а также работает звуковая система оповещения (всего 27 устройств), а на случай чрезвычайной ситуации совместно с ОМВД России по Режевскому району разработано 10 маршрутов оповещения населения.

В ходе совещания, возглавляемого министром общественной безопасности, обсудили ключевые вопросы обеспечения безопасности режевлян. Это и межведомственная работа по профилактике правонарушений, деятельность комиссии по безопасности дорожного движения, антитеррористической и антинаркотической комиссий, взаимодействие с добровольными пожарными формированиями.

Глава Режевского городского округа Иван Геннадьевич Карташов отметил, что межведомственная работа ведётся в ежедневном режиме, все вопросы оперативно решаются в рабочем порядке.

В завершение Александр Николаевич сказал участникам совещания: «Благодарю всех, кто обеспечивает безопасность населения, за ответственное отношение к своей работе. Говоря об оповещении людей, порадовало, как отработана схема в сельских территориях, а также хочу сказать о неравнодушном отношении местных властей к безопасности граждан и установке уличных пунктов оповещения за счет средств местного бюджета. Кроме того, хочу отметить, что работа по территориальной обороне в Режевском городском округе являет собой одну из лучших практик в Свердловской области. Со стороны ведомства мы всегда готовы оказать поддержку в обеспечении безопасности граждан».

ОХРАНА ТРУДА

Прокуратура проверила безопасность подземного рудника АО «Сафьяновская медь»

Е. ГОРОХОВА.
Фото В. МЕЛЬНИКОВА.

Представители прокуратуры города Режа совместно с руководством АО «Сафьяновская медь» провели проверку систем безопасности на объектах жизнеобеспечения подземного рудника. В частности, были обследованы главная вентиляционная установка (ГВУ), вентиляционный ствол, оборудованный клетью для спуска и подъема персонала, здание подъемной машины, а также комплекс главного водоотлива на горизонте минус 270 метров.

В связи с трагедией в Кузбассе особое внимание уделялось соблюдению правил охраны труда при ведении горных работ с использованием самоходного бурового оборудования и погрузочно-доставочных машин, оснащенных системами дистанционного управления. Кроме того, проверяющие осмотрели участок закладочных работ, где происходит подготовка и подача в шахту твердеющей смеси для заполнения выработанного пространства.

И. В. Цветков и Н. А. Удалов в шахте предприятия.

По итогам проверки будет решен вопрос о необходимости принятия мер прокурорского реагирования.

«Охрана труда работников и промышленная безопасность объектов на нашем предприятии и на всех предприятиях УГМК является безусловным приоритетом. Прошедшая проверка носит профилактический характер и направлена на то, чтобы предотвратить возможный негативный сценарий. Мы всегда готовы оказывать содействие надзорным ведомствам, так как сами заинтересованы в минимизации рисков и сохранении здоровья и жизни людей», – отметил директор АО «Сафьяновская медь» Игорь Цветков.

ОБУЧЕНИЕ

Первые выпускники!

Операторы станков с программным управлением прошли обучение на Экспериментальном заводе

Е. ГОРОХОВА.
Фото В. МЕЛЬНИКОВА.

На Экспериментальном заводе состоялось торжественное вручение свидетельств операторам станков с программным управлением. Это первая группа выпускников, которые прошли профессиональное обучение по программе «Обучение безработных граждан». Завод имеет лицензию на право осуществления образовательной деятельности и людей, умеющих учить.

9 человек: Алексей Викторович Зяблицев, Юрий Сергеевич Ряков, Денис Александрович Роговцев, Николай Владимирович Скрябин, Михаил Евгеньевич Левин, Тимур Фанусович Арсланов, Михаил Петрович Харитонов, Сергей Сергеевич Андреев и Виталий Васильевич Воробьёв – с увлечением проходили обучение по направлению Центра занятости населения. По словам сотрудников ЭЗ, все ученики – большие молодцы, не пропустили ни одного занятия и практически все остались работать на заводе. Таким образом, Экспериментальный завод не только закрыл потребность в кадрах, но и еще раз подтвердил высокий профессионализм своих работников – опытных наставников, которые смогли передать свои знания, умения и навыки новичкам. Обучение длилось 3 месяца, и за это время ученики освоили все процессы, предусмотренные квалификационными требованиями, техническим уровнем и нормами, установленными на предприятии. Обучающиеся все серьезные, взрослые мужчины, все пришли с желанием научиться, сделали это и уже приступили к работе.

Отвечал за программу обучения Юрий Алексеевич Неволин, который сам начинал работать токарем, сейчас – начальник производственно-диспетчерского отдела, инженер. Окончил Уральский государственный технический университет. По словам куратора группы, начальника отдела кадров Оксаны Вахитовны Желвис, то, что дал обучающимся Юрий Алексеевич, – это дорогого стоит. «Мужчины получили мощную теоретическую базу и всё подкрепили практическими знаниями от лучших работников завода с большим опытом работы», – говорит она.

Юрий Ряков – один из прошедших обучение, сказал: «Мне с детства нравилась работа на токарных станках, полюбил это дело – работу с деревом. Поэтому и пошел учиться на станок с ЧПУ. Информацию нам давали доступно, по учёбе всё было понятно, никаких сложностей не возникало. Хочу остаться работать на заводе».

Директор Экспериментального завода Андрей Яковлевич Гармс: «Всё, что нужно для обучения, у нас есть: и кадры, и база, и потребность в этом обучении. Ведь станки с ЧПУ – это будущее. То, что все решили остаться работать на заводе, – это показатель. Ребята – не случайные люди, они знают, чего хотят и как это сделать. Они, по сути, уже готовые специалисты, которые работают, «стоят на станках».

Удостоверение получает Михаил Левин.

Программа ТВ
С 27 декабря по 2 января

ТЕЛЕНЕДЕЛЯ
ВОСКРЕСЕНЬЕ, 2 января

ПЕРВЫЙ КАНАЛ
05.40 Х/ф, 06.10 «Золотые рога» 0+
06.00, 10.00 Новости
07.05 Х/ф «Финист-Ясный сокол» 0+
08.25 Х/ф «Старик Хоттабыч» 0+
10.10 М/ф «Простоквашино» 0+
10.50 Х/ф «Морозко» 0+
12.25 Х/ф «Особенности национальной охоты в зимний период» 16+
13.50 Главный новогодний концерт 12+
15.55 Х/ф «Один дома» 0+
17.55 Ледниковый период 0+
21.00 Время
21.20 Финал. «Клуб Веселых и Находчивых». Высшая лига 16+
00.00 Х/ф «Вокруг света за 80 дней» 16+
01.00 «Точь-в-точь». Новогодний выпуск 16+
03.35 Новогодний календарь 0+

РОССИЯ 1
05.05 Т/с «Голубка» 16+
07.05 Т/с «Чёрная кровь» 12+
09.25 Утренняя почта 12+
10.10 Сто к одному 12+
11.00, 20.00 Вести
11.30 Х/ф «Галина» 12+
15.20 Песня года 12+
17.25 Юмор года 16+
20.45 Вести. Местное время
21.00 Х/ф «Последний богатырь» 12+
23.15 Х/ф «Последний богатырь. Корень Зла» 6+
01.25 Т/с «Челночницы» 12+

НТВ
04.30 Т/с «Мухтар. Новый след» 16+
06.00 Х/ф «Алмаз в шоколаде» 12+
08.00, 10.00, 16.00, 19.00 Сегодня
08.15 Х/ф «Люби меня» 12+
10.20 Т/с «Везёт» 16+
16.20, 19.25 Новогодняя маска 2022 12+
23.20 Х/ф «В зоне доступа любви» 16+
01.25 Х/ф «Дед Мороз. Битва магов» 6+
03.15 Х/ф «Новогодний пёс» 16+

ОБЛАСТНОЕ ТВ
06.00 «Новости ТАУ «9 1/2. Лучшее». 16+
06.55, 08.55, 09.55, 10.55, 14.25, 17.45, 20.55 «Погода на «ОТВ». 6+
07.00 «Новости ТАУ «9 1/2. Лучшее». 16+
08.00 «Новости ТАУ «9 1/2. Лучшее». 16+
09.00 Фильм-концерт «Елена Степаненко. Смешная история» РФ, 2018 г. 12+
10.00 Юмористическое шоу «Смех с доставкой на дом» РФ 2018 г. 12+
11.00 Юмористическое шоу «Новый год с доставкой на дом» РФ, 2018 г. 12+
12.35 Фильм-концерт «Евгений Петросян» РФ, 2018 г. 12+
13.30 Юмористическое шоу «Смех с доставкой на дом» РФ 2018 г. 12+
14.30 Юмористическое шоу «Новый год с доставкой на дом» РФ, 2017 г. 12+
16.00 «О личном и наличном». 12+
16.20 Х/ф «Жениться на Рождество» 16+
17.50, 01.30 Х/ф «Жмот» 16+
19.20, 00.00 Х/ф «Жених на двоих» 16+
21.00 «Новости ТАУ «9 1/2. Лучшее». 16+
22.00 Х/ф «Незваные гости» 16+

РЕН ТВ
05.00 Концерт «Наблюдашки и размышлизмы» 16+
05.35 М/ф «Алеша Попович и Тугарин Змей» 12+
06.50 М/ф «Добрыня Никитич и Змей Горыныч» 0+
08.05 М/ф «Илья Муромец и Соловей-Разбойник» 6+
09.30 М/ф «Три богатыря и Шамаханская царица» 12+
11.05 М/ф «Три богатыря на дальних берегах» 0+
12.25 М/ф «Три богатыря. Ход конем» 6+
13.55 М/ф «Три богатыря и Морской царь» 6+
15.25 М/ф «Три богатыря и принцесса Египта» 6+
16.50 М/ф «Три богатыря и Наследница престола» 6+
18.30 М/ф «Конь Юлий и большие скачки» 6+
20.00 Х/ф «Тайна печати дракона» 6+
22.20 Х/ф «Вий 3D» 12+
00.55 Х/ф «Скиф» 16+
02.45 Х/ф «Монгол» 16+
04.30 Концерт «Задорнов. Мемуары» 16+

ТНТ
07.00, 07.30 ТНТ. Gold 16+
07.55, 08.30, 09.00, 09.30, 10.00 Т/с «Интерны» 16+
10.30, 12.30, 14.00, 15.30, 17.00, 18.30, 20.00, 21.30 Битва экстрасенсов 16+
23.00 LAB. Лаборатория музыки Антона Беляева 16+
23.30, 00.00, 00.30, 01.00, 01.30, 02.00, 02.30 Наша Russia. Дайджест 16+
02.50 Импровизация 16+
03.40 Comedy Баттл. Суперсезон 16+
04.30, 05.20 Открытый микрофон 16+
06.10, 06.35 ТНТ. Best 16+

МАТЧ ТВ
08.00 Теннис. Кубок АТР. Россия - Австрия.
09.00 МультиСпорт 0+
10.55 Х/ф «Беглецы» 12+
12.45 Х/ф «Красная жара» 16+
14.50 Санный спорт. Кубок мира. Женщины.
15.50 Смешанные единоборства. UFC. Лучшее 16+
16.55 Футбол. Чемпионат Шотландии. «Селтик» - «Рейнджерс».
19.00 Х/ф «Воин» 12+
21.50, 01.00 Все на Матч! Прямой эфир
22.30 Хоккей. НХЛ. «Нью-Йорк Рейнджерс» - «Тампа-Бэй Лайтнинг».
02.00 Матч! Парад 16+
03.00, 05.30 Хоккей. Чемпионат мира. Молодёжные сборные. 1/4 финала.

ЗВЕЗДА
06.00 Легенды кино 12+
06.40 Х/ф «Обыкновенное чудо» 12+
09.00 Х/ф «Покровские ворота» 12+
11.20, 13.15, 18.10 Т/с «Графиня де Монсоро» 12+
13.00, 18.00 Новости дня 16+
22.15 Х/ф «Собака на сене» 12+
00.30 Х/ф «Соломенная шляпка» 12+

ТВ-3
06.00 Мультфильмы 0+
09.30 Х/ф «Рождественское приключение Бетховена» 0+
11.30, 12.00, 12.30, 13.00, 13.30, 14.00, 14.30, 15.00, 15.30, 16.00, 16.30, 17.00, 17.30, 18.00, 18.30, 19.00, 19.30, 20.00 Т/с «Слепая» 16+
20.30, 21.15, 22.10 Т/с «Сверхъестественное» 16+
23.00, 00.00, 01.00, 01.45, 02.30, 03.00, 03.45, 04.30, 05.15 Т/с «Касл» 12+

ТВ ЦЕНТР
05.55 Х/ф «Сестра его дворецкого» 12+
07.50 Как встретишь, так и проведешь! 12+
08.45 Москва резиновая 16+
09.30 Х/ф «Артистка» 12+
11.35 Д/ф «Станислав Говорухин. Он много знал о любви» 12+
12.20 Х/ф «Женская логика» 12+
14.30 События
14.45 Самый лучший день в году 12+
15.50 Х/ф «Укрощение строптивого» 12+
17.55 Х/ф «Пуанты для плюшки» 12+
21.40 Однажды вечером 6+
23.30 Д/ф «Кто на свете всех смешнее» 12+
00.20 Д/ф «Георгий Данелия. Джентльмен удачи» 12+
01.05 Д/ф «Ну и ню! Эротика по-советски» 16+
01.45 Д/ф «Юрий Григорович. Великий деспот» 12+
02.30 Х/ф «Северное сияние. Ведьмины куклы» 16+

ДОМАШНИЙ
06.30 6 кадров 16+
06.40, 06.15 Пять ужинов 16+
06.55 Х/ф «Золушка» 0+
08.45, 13.20 Х/ф «Золушка» 16+
15.10 Х/ф «Из Сибири с любовью» 16+
19.00 Х/ф «Хрустальная мечта» 16+
23.30 Х/ф «Мужчина в моей голове» 16+
02.00 Х/ф «Великолепная Анжелика» 16+
03.45 Д/ф «Наш новый год. Лихие девяностые» 16+
05.00 Д/ф «Ванга. Предсказания сбываются» 16+
05.50 Домашняя кухня 16+

РОССИЯ К
06.30 Д/с «Запечатленное время» 12+
07.00 М/ф «Праздник новогодней ёлки» 12+
08.50 Х/ф «Любимая женщина механика Гаврилова» 12+
10.10 Обыкновенный концерт 12+
10.40 Х/ф «Здравствуйте, я ваша тетя!» 12+
12.20, 01.25 Д/ф «Серенгети» 12+
13.15 Х/ф «Тайна Снежной королевы (Сказка про сказку)» 12+
15.35 Д/ф «Сладкая жизнь» 12+
16.25 Пласидо Доминго на сцене Арена Ди Верона 12+
17.55 Д/ф «Человек с бульвара Капуцинов». Билли, заряжай!» 12+
18.35 Х/ф «Человек с бульвара Капуцинов» 0+
20.10 Д/ф «Великие имена» 12+
21.45 Х/ф «Семейные ценности Аддамсов» 12+
23.20 The Doors. Последний концерт. Запись 1970 г. 12+
00.30 Д/ф «Русский бал» 12+

СТС
06.00, 05.50 Ералаш 0+
06.25 М/с «Рождественские истории» 6+
07.25 Х/ф «Один дома-3» 0+
09.15 Х/ф «Ёлки лохматые» 6+
11.05 Х/ф «Ёлки» 12+
12.55 Х/ф «Ёлки-2» 12+
15.00 Х/ф «Ёлки-3» 6+
17.00 Х/ф «Ёлки 1914» 6+
19.10 Х/ф «Ёлки новые» 6+
21.00 Х/ф «Ёлки последние» 6+
23.00 Х/ф «Обратная связь» 16+
01.00 Х/ф «Семьянин» 12+
03.10 Т/с «Воронины» 16+
03.55 Мультфильмы 0+

5 канал - ПЕТЕРБУРГ
05.00 Д/с «Мое родное» 12+
05.40 Д/ф «Моя родная Ирония судьбы» 12+
06.40 Х/ф «Самая обаятельная и привлекательная» 16+
08.10 Х/ф «Спортлото-82» 12+
10.00, 11.25, 02.30, 03.35 Х/ф «Шерлок Холмс и доктор Ватсон» 12+
12.50 Х/ф «Приключения Шерлока Холмса и доктора Ватсона. Король шантажа» 12+
14.05 Х/ф «Приключения Шерлока Холмса и доктора Ватсона. Смертельная схватка» 12+
15.30 Х/ф «Приключения Шерлока Холмса и доктора Ватсона. Охота на тигра» 12+
16.50, 18.25 Х/ф «Приключения Шерлока Холмса и доктора Ватсона. Собака Баскервилей» 12+
19.55, 21.25 Х/ф «Приключения Шерлока Холмса и доктора Ватсона. Сокровища Агры» 12+
22.55 Х/ф «О чем говорят мужчины» 16+
00.45 Х/ф «О чем еще говорят мужчины» 16+

УГОЛЬ КАМЕННЫЙ
В МКР и навалом, марки ДПКО, Др.
Телефон 8-922-202-70-40
Реклама

КУПИМ ваш АВТОМОБИЛЬ
исправный
аварийный
кредитный
Очень дорого
8 (343) 38-35-116
8-922-12-86-919
Реклама

Займ ЭКСПРЕСС
ЗАБОТА
пенсионный займ
до 30 000 ₽
на 35 дней 0,95%* в день
8(800)555-41-31
ПОДРОБНОСТИ ПО ТЕЛЕФОНУ И В ОФИСЕ
ул. Ленина, 29а (ТД «КЭТ»)
8(902) 260-00-22
Займы предоставляются на сумму от 500 до 500 000 руб. включительно, по ставке от 0% до 365,0% годовых, гражданам РФ, возрастом от 18 лет. Наличие паспорта и регистрации на территории РФ обязательно.
Займ «Забота»: срок 35 дней, ставка 0,95% в день, сумма от 500 руб. до 30 000 руб.; пенсионное удостоверение.
Займ под залог ПТС: срок от 3 - 12 мес.; ставка 0,21% в день; сумма от 50 000 до 500 000 руб.; автомобиль остается в пользовании.
Займ 0%: срок 16 дней; ставка с 1 - 7 день 0% в день, с 8 - 16 день 1,0% в день; сумма от 1000 до 15 000 руб.
Займ 1,0%: срок 16 дней; ставка 1,0% в день; сумма от 500 до 30 000 руб.
Займ 0,5%: срок от 90 до 365 дней; ставка 0,5% в день; сумма от 30 000 до 100 000 руб.
Дополнительную информацию можно получить по тел. 8 (800) 555-41-31 (звонок бесплатный).
ООО МКК «ПЯТАК», ОГРН 1167746418190, рег. № МФО 1703045008383
Реклама

«МЯСКО»
НОВЫЙ МЯСНОЙ МАГАЗИН НА ГАВАНИ
В АССОРТИМЕНТЕ: свинина, говядина, индейка, рыба, конфеты из Казахстана, маринованный шашлык.
Маринуем мясо под заказ.
СКИДКИ на мясо с понедельника до субботы.
УЛ. ЧАПАЕВА, 21/2.
8-982-623-08-63 (WHATSAPP), 8-777-097-65-45
Реклама

Магазин «Для Вас»
Спешите в магазин «Для Вас» - много обуви у нас!
Зимние ботинки, кроссовки, спортивные костюмы и толстовки.
Действуют скидки, распродажи!
г. Реж, ул. Космонавтов, 7
Реклама

WhatsApp
для дистанционной подачи объявлений и рекламы
8-950-550-84-11
Реклама

Продаётся нежилое помещение
(ул. Красноармейская)
1-й этаж, S – 82 кв. м, отдельный вход
- электричество - канализация
- вентиляция - Интернет
8-922-144-26-73, Марина.
Реклама.

ООО «СТОМАТОЛОГИЯ»
Мы работаем, чтобы вы улыбались!
г. Реж, ул. П. Морозова, 52,
8 (34364) 3-80-01, 8-902-264-50-33
г. Реж, ул. Калинина, 36,
8 (34364) 3-35-33, 8-912-259-81-10
ИМЕЮТСЯ ПРОТИВОПОКАЗАНИЯ, НЕОБХОДИМА КОНСУЛЬТАЦИЯ СПЕЦИАЛИСТА
Лиц. ЛО-66-01-002464 от 12.03.2014 г. Реклама

ООО «МЕДВЕСТ»
Стоматология
✓Лечение
✓Удаление
✓Зубопротезирование
г.Реж, ул.Ленина, 74/7
Тел.: 8 (34364) 3-14-01, 8-953-822-22-17
Имеются противопоказания. Необходима консультация специалиста.
Лиц. ЛО-66-01-002457 от 04.09.2014г. Реклама

■ МЕТАЛЛОЧЕРЕПИЦА
■ ГИБКАЯ ЧЕРЕПИЦА
■ ОНДУЛИН
■ ГИДРОИЗОЛЯЦИЯ

УТЕПЛИТЕЛИ ■
ПОД СИСТЕМЫ ФАСАДНЫЕ ПАНЕЛИ ■
САЙДИНГ (металл, винил) ■

■ ПРОФНАСТИЛ
■ ШТАКЕТНИК
■ 3D-СЕТКА
■ СЕТКА РАБИЦА

8-902-264-30-46
8-912-651-23-34
"Строй-Дом"
г. Реж, ул. Энгельса 6а, 1 этаж, офис 5
Реклама.

ТЕЛЕНЕДЕЛЯ

ПОНЕДЕЛЬНИК, 27 декабря

ПЕРВЫЙ КАНАЛ
05.00, 09.15 Телеканал «Доброе утро»
09.00, 12.00, 15.00 Новости
09.50 Жить здорово! 16+
10.55 Модный приговор 6+
12.30, 01.25 Время покажет 16+
14.05 Давай поженимся! 16+
15.20 Мужское / Женское 16+
17.00 «Время покажет» с Артемом Шейниным 16+
18.00 Вечерние новости
18.40 На самом деле 16+
19.40 Пусть говорят 16+
21.00 Время
21.30 Т/с «Знахарь» 16+
23.30 Познер 16+
00.35 К 50-летию со дня рождения Сергея Бодрова. «В чем сила, брат?» 12+

РОССИЯ 1
05.00, 09.30 Утро России
09.00, 14.30, 21.05 Вести. Местное время
09.55 О самом главном 12+
11.00, 14.00, 17.00, 20.00 Вести
11.30 Судьба человека с Борисом Корчевниковым 12+
12.40, 18.40 60 Минут 12+
14.55 Т/с «Кулагины» 16+
17.15 Андрей Малахов. Прямой эфир 16+
21.20 Т/с «Сваты. Седьмой сезон» 12+
23.35 Вечер с Владимиром Соловьёвым 12+

НТВ
05.00 Т/с «Мухтар. Новый след» 16+
06.30 Утро. Самое лучшее 16+
08.00, 10.00, 13.00, 16.00, 19.00, 23.15 Сегодня
08.25, 10.25 Х/ф «Морские дьяволы. Рубежи Родины» 16+
13.25 Чрезвычайное происшествие 16+
14.00 Место встречи 16+
16.45 За гранью 16+
17.50 ДНК 16+
20.00 Т/с «Волк» 16+
23.40 Х/ф «Отпуск за период службы» 16+

ОБЛАСТНОЕ ТВ
06.00, 07.30, 13.00 Итоги недели 16+
07.00, 08.25, 11.30, 12.20, 14.30, 16.10, 17.15 «Погода на «ОТВ». 6+
07.05 «Прокуратура. На страже закона». 16+
07.20 «Новости ТМК». 16+
08.30, 14.35 Х/ф «Темный инстинкт» 1-2 с. 16+
10.05, 16.15 Х/ф «Сережка Казановы» 1 с. 16+
11.00 Психологическое шоу «Снимаем маски». 16+
11.35 «С Филармонией дома» 0+
12.25 «Поехали по Уралу» Арти. РФ, 2016 г. 12+
12.40 «О личном и наличном». 12+
14.00, 20.30 Ток-шоу «Все говорят об этом». 16+
17.20, 22.30, 01.50, 02.30, 03.30, 04.30, 05.30 «События. Акцент». 16+
17.30 «Рецепт». 16+
18.00 Тревел-шоу «Навигатор». 12+
19.00, 21.00, 23.50 Новости ТАУ «9 1/2». 16+
20.00, 22.00, 01.20, 02.00, 03.00, 04.00, 05.00 «События». 16+
22.40, 00.50, 02.40, 03.40, 04.40, 05.40 «Патрульный участок». 16+
23.00 Х/ф «Танцы марионеток» 1 с. 16+

РЕН ТВ
05.00 Территория заблуждений 16+
06.00, 15.00 Документальный проект 16+
07.00 С бодрым утром! 16+
08.30, 12.30, 16.30, 19.30, 23.00 Новости 16+
09.00 Засекреченные списки 16+
11.00 Как устроен мир с Тимофеем Баженовым 16+
12.00, 16.00, 19.00 112 16+
13.00 Загадки человечества с Олегом Шишкиным 16+
14.00 Невероятно интересные истории 16+
17.00 Тайны Чапман 16+
18.00 Самые шокирующие гипотезы 16+
20.00 Х/ф «Тачка на миллион» 16+
22.15 Водить по-русски 16+
23.25 Неизвестная история 16+
00.30 Х/ф «Между мирами» 16+

ТНТ
07.00, 07.30, 07.55, 08.25 ТНТ. Gold 16+
09.00 Новые танцы 16+
11.00, 11.30 Т/с «СашаТаня» 16+
12.00, 12.30, 13.00, 13.30, 14.00, 14.30 Т/с «Патриот» 16+
15.00, 15.30, 16.00, 16.30, 17.00, 17.30, 18.00, 18.30 Т/с «Жуки» 16+
19.00, 20.00 Комеди Клаб. Дайджесты 16+
21.00 Где логика? 16+
22.00 Однажды в России. Новогодний выпуск 16+
23.00 Comedy Woman. Новогодний выпуск 16+
00.00 Такое кино! 16+
00.35 Х/ф «Дружинники» 16+

МАТЧ ТВ
08.00 Хоккей. Чемпионат мира. Молодёжные сборные. США - Словакия.
10.00, 10.55, 14.30, 17.35, 20.25, 00.40 Новости
10.05, 19.30, 01.40 Все на Матч! Прямой эфир
11.00, 14.35 Специальный репортаж 12+
11.20 Т/с «Проспект обороны» 16+
13.30 «Есть тема!»
14.55 Х/ф «Убрать Картера» 16+
17.00, 17.40 Х/ф «Оружейный барон» 16+
20.30 Церемония вручения наград «Globe Soccer».
22.00 «Громко» Прямой эфир
23.00, 00.45 Х/ф «Солдат Джейн» 12+

ЗВЕЗДА
05.10 Д/с «Война в Корее» 16+
07.00 Сегодня утром 12+
09.00, 13.00, 21.15 Новости дня 16+
09.20, 01.35 Х/ф «Дело Румянцева» 12+
11.20, 21.25 Открытый эфир 12+
13.55, 16.05, 03.40 Т/с «Ялта-45» 16+
16.00 Военные новости 16+
18.10 Не факт! 12+
18.30 Специальный репортаж 16+
18.50 Д/с «Битва экономик» 16+
19.40 Скрытые угрозы 16+
20.25 Д/с «Загадки века с Сергеем Медведевым» 12+
23.05 Между тем 12+
23.35 Т/с «Каменская» 16+

ТВ-3
06.00, 05.45 Мультфильмы 0+
09.30, 10.05, 10.40, 11.15, 17.25, 18.00, 19.30, 20.00 Т/с «Слепая» 16+
11.50, 12.25, 13.00, 13.35, 14.10, 15.45, 16.20, 16.55 Т/с «Гадалка» 16+
14.40 Мистические истории 16+
18.30, 19.00 Т/с «Старец» 16+
20.30, 21.15, 22.10 Т/с «Сверхъестественное» 16+
23.00 Х/ф «Блондинка в эфире» 16+

ТВ ЦЕНТР
06.00 Настроение
08.10 Х/ф «Гараж» 0+
10.10 Короли эпизода. Борислав Брондуков 12+
10.55 Городское собрание 12+
11.30, 14.30, 17.50, 22.00 События
11.50 Х/ф «Убийство на острове» 16+
13.40 Мой герой. Юрий Мороз 12+
14.50 Город новостей
15.05 Х/ф «Исчезающие следы» 16+
17.00 Д/ф «Актёрские драмы. Высокие, высокие отношения!» 12+
18.10 Х/ф «Интим не предлагать» 12+
20.00 Х/ф «Продается дача...» 12+
22.35 События-2021 16+
23.05 Знак качества 16+
00.00 Х/ф «Высокий блондин в чёрном ботинке» 12+

ДОМАШНИЙ
06.30, 03.10 Д/с «Реальная мистика» 16+
07.30 По делам несовершеннолетних 16+
08.10 Давай разведёмся! 16+
09.15 Тест на отцовство 16+
11.30, 05.25 Д/с «Понять. Простить» 16+
12.40, 04.35 Д/с «Порча» 16+
13.10, 05.00 Д/с «Знахарка» 16+
13.45, 04.05 Д/с «Верну любимого» 16+
14.20 Про здоровье 16+
14.35 Х/ф «Опасные связи» 16+
19.00 Х/ф «Ты мой» 16+
23.20 Д/с «Проводница» 16+

РОССИЯ К
06.30, 07.00, 07.30, 08.30, 10.00, 15.00, 19.30, 23.45 Новости культуры 16+
06.35 Пешком... 12+
07.05 Невский ковчег. Теория невозможного 12+
07.35, 01.20 Д/ф «Карл V. Миссия невыполнима» 12+
08.35 Д/ф «Свадьба в Малиновке». Вашу ручку, биттедритте» 12+
09.15, 16.20 Т/с «Рожденная звездой» 12+
10.15 Наблюдатель 12+
11.10, 00.05 ХХ век 12+
12.30 Цвет времени 12+
12.45, 20.05 Х/ф «Операция «Трест» 0+
14.05 Д/ф «Сергей Колосов. Документальность легенды» 12+
15.05 Новости. Подробно. Арт 12+
15.20 Агора 12+
17.10 Сергей Догадин, Владимир Спиваков и национальный филармонический оркестр России. П.Чайковский. Избранные произведения 12+
18.35 Д/ф «Ступени цивилизации» 12+
19.45 Главная роль 12+
21.30 Дубна. Рождение мира 12+
22.15 Скрябин. Вселенная 12+
23.15 Рэгтайм, или Разорванное время 12+

СТС
06.00, 05.50 Ералаш 0+
06.05 М/с «Три кота» 0+
06.30 М/ф «Человек-Паук. Через Вселенные» 6+
08.30 Х/ф «Папе снова 17» 16+
10.35 Х/ф «Предложение» 16+
12.40 Х/ф «Сокровище нации» 12+
15.20 Х/ф «Сокровище нации. Книга тайн» 12+
17.45 Х/ф «Бладшот» 16+
20.00 Русский ниндзя 16+
22.45 Суперлига 16+
00.20 Кино в деталях 16+
01.20 Х/ф «Троя» 16+

5 канал - ПЕТЕРБУРГ
05.00, 09.00, 13.00, 17.30, 03.15 Известия 16+
05.30, 06.10, 06.45, 07.30, 08.20, 09.25, 09.40, 10.25, 11.20, 12.05, 13.25, 14.15, 15.05, 15.55, 16.50, 17.45, 18.00, 18.50 Т/с «Ментозавры» 16+
19.40, 20.30, 21.25, 22.20, 00.30 Т/с «След» 16+
23.10 Т/с «Великолепная пятёрка-4» 16+
00.00 Известия. Итоговый выпуск 16+
01.15, 02.20 Т/с «Прокурорская проверка» 16+
03.25, 03.55, 04.30 Т/с «Детективы» 16+

СУББОТА, 1 января

ПЕРВЫЙ КАНАЛ
06.15 Х/ф «Карнавальная ночь» 0+
07.30 Хоккей. Молодежный чемпионат мира 2022 г. Сборная России - сборная США. Прямой эфир из Канады
10.00 Новости
10.15 Х/ф «Москва слезам не верит» 12+
12.45 Х/ф «Служебный роман» 6+
15.25 Х/ф «Кавказская пленница, или Новые приключения Шурика» 6+
16.45 Х/ф «Иван Васильевич меняет профессию» 16+
18.15 «Лучше всех!» Новогодний выпуск 0+
19.50 «Две звезды. Отцы и дети». Новогодний выпуск 12+
21.35 Х/ф «БУМЕРанг» 16+
23.20 Вечерний Ургант 16+
00.30 Х/ф «Вокруг света за 80 дней» 16+

РОССИЯ 1
04.20 Х/ф «Ирония судьбы, или С лёгким паром!» 12+
07.40 Х/ф «Девчата» 12+
09.20 Х/ф «Любовь и голуби» 12+
11.10 Х/ф «Джентльмены удачи» 12+
12.40 Х/ф «Бриллиантовая рука» 12+
14.20 Песня года 12+
16.15 Юмор года 16+
18.35 Х/ф «Одесский пароход» 12+
20.00 Вести
21.15 Вести. Местное время
21.30 Х/ф «Последний богатырь. Корень Зла» 6+
23.35 Х/ф «Вратарь Галактики» 6+
01.40 Х/ф «Новогодний экспресс» 12+

НТВ
05.00, 09.20 Т/с «Горюнов 2» 16+
08.20 У нас выигрывают! 12+
14.00 Х/ф «Новогодний пёс» 16+
15.30 Новогодний миллиард 16+
17.00 Т/с «Везёт» 16+
21.25 Новогодняя маска 2021 12+
01.00 Х/ф «Гаражный папа» 12+
02.35 Х/ф «Приходи на меня посмотреть» 0+

ОБЛАСТНОЕ ТВ
06.00 «Новости ТАУ «9 1/2. Лучшее». 16+
06.55, 08.55, 09.55, 10.55, 13.55, 14.55, 19.25, 20.55 «Погода на «ОТВ». 6+
07.00 «Обзорная экскурсия» РФ, 2016 г. 6+
07.10 Муз/ф «Накануне волшебства» 12+
08.00 «Новости ТАУ «9 1/2. Лучшее». 16+
09.00 Фильм-концерт «Евгений Петросян» РФ, 2018 г. 12+
10.00 Юмористическое шоу «Смех с доставкой на дом» РФ, 2018 г. 12+
11.00 Юмористическое шоу «Новый год с доставкой на дом» РФ, 2019 г. 12+
12.40 «О личном и наличном». 12+
13.00 Фильм-концерт «Елена Степаненко» 12+
14.00 Юмористическое шоу «Смех с доставкой на дом» РФ, 2018 г. 12+
16.40, 23.40 Х/ф «Праздник взаперти»12+
18.00, 01.00 Х/ф «Жениться на Рождество»16+
19.30 Х/ф «Праздник к нам приходит»16+
21.00 «Новости ТАУ «9 1/2. Лучшее». 16+
22.00 Юмористическое шоу «Новый год с доставкой на дом» РФ, 2019 г. 12+

РЕН ТВ
05.00 Международный музыкальный фестиваль «Легенды Ретро FM» 16+
06.45 М/ф «Иван Царевич и Серый Волк» 0+
08.20 М/ф «Иван Царевич и Серый Волк-2» 0+
09.35 М/ф «Иван Царевич и Серый Волк-3» 6+
11.00 М/ф «Иван Царевич и Серый Волк-4» 6+
12.35 М/ф «Алёша Попович и Тугарин Змей» 12+
14.05 М/ф «Добрыня Никитич и Змей Горыныч» 0+
15.25 М/ф «Илья Муромец и Соловей-Разбойник» 6+
17.00 М/ф «Три богатыря и Шамаханская царица» 12+
18.30 М/ф «Три богатыря на дальних берегах» 0+
20.00 М/ф «Три богатыря. Ход конем» 6+
21.25 М/ф «Три богатыря и Морской царь» 6+
22.55 М/ф «Три богатыря и принцесса Египта» 6+
00.20 М/ф «Три богатыря и Наследница престола» 6+

ТНТ
07.00, 07.30, 07.55, 08.30, 09.00, 09.30, 10.00, 10.30, 00.00, 00.30, 01.00, 01.30, 02.00, 02.30 Наша Russia. Дайджест 16+
11.00, 12.00, 13.00, 14.00, 15.00, 16.00, 17.30, 19.00, 20.30 Комеди Клаб. Дайджесты 16+
22.00, 23.00 Комеди Клаб. Новогодний выпуск 16+
02.50 Импровизация. Дайджест 16+
03.40 Comedy Баттл. Суперсезон 16+
04.30, 05.20 Открытый микрофон 16+
06.10, 06.35 ТНТ. Best 16+

МАТЧ ТВ
08.00 Фестиваль 0+
10.00 МультиСпорт 0+
11.00 Х/ф «Ас из асов» 12+
13.10, 15.55 Лыжные гонки. Кубок мира. Спринт.
15.05 Санный спорт. Кубок мира. Двойки.
17.55 Прыжки с трамплина. «Турне 4-х трамплинов».
19.45, 04.00 Матч! Парад 16+
20.15 Х/ф «Красная жара» 16+
22.25 Смешанные единоборства. UFC. Лучшие бои Хабиба Нурмагомедова 16+
00.00 Хоккей. НХЛ. «Нью-Йорк Айлендерс» - «Эдмонтон Ойлерз».
02.30 Дартс. Чемпионат мира 16+
05.00 Хоккей. НХЛ. «Зимняя классика». «Миннесота Уайлд» - «Сент-Луис Блюз».

ЗВЕЗДА
05.25 Х/ф «Соломенная шляпка» 12+
07.35 Х/ф «Собака на сене» 12+
09.55 Х/ф «Варвара-краса, длинная коса» 6+
11.20 Т/с «Графиня де Монсоро» 12+
22.00 Х/ф «Овечка Долли была злая и рано умерла» 12+
00.05 Т/с «Клуб самоубийц, или Приключения титулованной особы» 12+
03.20 Т/с «Новый год в ноябре» 12+

ТВ-3
06.00 Мультфильмы 0+
10.30, 11.15, 12.15, 13.15, 14.00, 15.00, 16.00, 16.45, 17.45, 18.45, 19.30, 20.30, 21.15, 22.10 Т/с «Сверхъестественное» 16+
23.00, 00.00, 01.00, 01.45, 02.30, 03.00, 03.45, 04.30, 05.15 Т/с «Касл» 12+

ТВ ЦЕНТР
06.20 М/ф «Зима в Простоквашино» 0+
06.55 Новый год с доставкой на дом 12+
10.00 Х/ф «Золушка» 0+
11.15 Д/ф «Фаина Раневская. Королевство маловато!» 12+
12.00 Анекдот под шубой 12+
12.50 Х/ф «Не может быть!» 12+
14.30 События
14.45 Х/ф «Президент и его внучка» 6+
16.25 Д/ф «Жан Маре против Луи де Фюнеса» 12+
17.05 Х/ф «Граф Монте-Кристо» 12+
20.05 Х/ф «Артистка» 12+
21.45 Приют комедиантов 12+
23.20 Д/ф «В поисках Хазанова» 12+
00.00 Д/ф «Карцев, Ильченко, Жванецкий. Жизнь на троих» 12+
00.40 Д/ф «Короли комедии. Взлететь до небес» 12+
01.20 Д/ф «Короли комедии. Пережить славу» 12+

ДОМАШНИЙ
06.30, 06.25 6 кадров 16+
06.35 Х/ф «Возвращение в Эдем» 16+
12.15 Х/ф «Если наступит завтра» 16+
19.00 Х/ф «Любовь с закрытыми глазами» 16+
23.10 Х/ф «Женская интуиция» 16+
01.35 Х/ф «Анжелика - маркиза ангелов» 16+
03.35 Д/ф «Наш новый год. Душевные семидесятые» 16+
04.50 Д/ф «Наш новый год. Золотые восьмидесятые» 16+
06.00 Домашняя кухня 16+

РОССИЯ К
06.30 Х/ф «Тайна Снежной королевы (Сказка про сказку)» 12+
09.00 М/ф «Пес в сапогах» 12+
10.15 Обыкновенный концерт 12+
10.45 Х/ф «Дуэнья» 0+
12.20, 01.50 Д/ф «Серенгети» 12+
13.15 Новогодний концерт Венского филармонического оркестра - 2022 г. Дирижер Даниэль Баренбойм. Прямая трансляция из Вены 12+
16.10 Международный фестиваль циркового искусства в Монте-Карло 12+
18.15 80 лет Сергею Шакурову 12+
18.55 Х/ф «Любимая женщина механика Гаврилова» 12+
20.10 Д/ф «Великие имена» 12+
21.05 Х/ф «Семейка Аддамс» 12+
22.45 Д/ф «Queen и Бежар» 12+
23.45 Х/ф «Эй, парни! Эй, девчонки!» 12+
01.05 Д/ф «Сладкая жизнь» 12+
02.45 М/ф «Про Ерша Ершовича» 12+

СТС
06.00, 05.50 Ералаш 0+
06.15 М/ф «Снеговик-почтовик» 0+
06.30 М/ф «Снегурка» 0+
06.40 М/ф «Умка» 0+
06.55 М/ф «Умка ищет друга» 0+
07.05 М/ф «Новогоднее путешествие» 0+
07.15 М/ф «Мисс Новый год» 0+
07.25 М/ф «Смолфут» 12+
09.05 М/ф «Кот в сапогах» 0+
10.45 М/ф «Шрэк» 12+
12.25 М/ф «Шрэк-2» 6+
14.05 М/ф «Шрэк третий» 6+
15.55 М/ф «Шрэк навсегда» 12+
17.35 М/ф «Гринч» 6+
19.10 М/ф «Тайная жизнь домашних животных» 6+
21.00 М/ф «Тайная жизнь домашних животных 2» 6+
22.45 Х/ф «Один дома-3» 0+
00.45 Х/ф «Щелкунчик и четыре королевства» 6+
02.30 Х/ф «Лемони Сникет. 33 несчастья» 12+
04.00 Мультфильмы 0+

5 канал - ПЕТЕРБУРГ
05.00 М/ф «Маша и Медведь. Раз, два, три! Елочка, гори!» 0+
05.20 Д/с «Мое родное» 12+
06.00, 06.50 Д/ф «Моя родная юность» 12+
07.45 Д/ф «Родной Новый год» 12+
09.00 Х/ф «Три орешка для Золушки» 0+
10.45, 11.35, 12.25, 13.15, 14.05, 15.00, 15.55, 16.40, 17.40, 18.25, 19.20, 20.05, 21.00, 21.50, 22.40, 23.40, 00.25, 01.15, 02.05, 02.40 Т/с «След» 16+
03.25 Х/ф «Пурга» 12+

ПЯТНИЦА, 31 декабря

ПЕРВЫЙ КАНАЛ

05.00, 06.10 Х/ф «Укротительница тигров» 0+
06.00, 10.00 Новости
06.45 Х/ф «Полосатый рейс» 12+
08.25 Х/ф «Варвара-краса, длинная коса» 0+
10.10 Х/ф «Карнавальная ночь» 0+
11.40 Х/ф «Москва слезам не верит» 12+
14.35 Х/ф «Служебный роман» 6+
17.25 Х/ф «Ирония судьбы. Продолжение» 12+
19.20 Х/ф «Кавказская пленница, или Новые приключения Шурика» 6+
20.40 Х/ф «Иван Васильевич меняет профессию» 16+
22.15 Новогодняя ночь на Первом. 30 лет спустя 16+
23.55 Новогоднее обращение Президента Российской Федерации В. В. Путина
00.00 Новогодняя ночь на Первом. 30 лет спустя 16+

РОССИЯ 1

04.30 Х/ф «Доярка из Хацапетовки» 12+
07.40 Х/ф «Операция «Ы» и другие приключения Шурика» 12+
09.20 Х/ф «Девчата» 12+
11.00 Вести
11.20 Вести. Местное время
11.30 Короли смеха 16+
13.50 Х/ф «Любовь и голуби» 12+
15.35 Х/ф «Ирония судьбы, или С лёгким паром!» 12+
18.50 Х/ф «Бриллиантовая рука» 12+
20.35 Х/ф «Джентльмены удачи» 12+
22.05 Новогодний парад звёзд 12+
23.55 Новогоднее обращение Президента Российской Федерации В. В. Путина
00.00 Новогодний голубой огонёк - 2022 г. 12+

НТВ

05.00 Т/с «Мухтар. Новый след» 16+
06.25 Х/ф «Афоня» 0+
08.00, 10.00, 13.00 Сегодня
08.15 Х/ф «Приходи на меня посмотреть» 0+
10.15 Х/ф «Сирота Казанская» 6+
11.35 Следствие вели... Новогодние расследования 16+
13.15 Следствие вели... В Новый год 16+
18.00 Новогодняя сказка 12+
20.22, 00.00 Новогодняя маска 2022 12+
23.55 Новогоднее обращение Президента Российской Федерации В. В. Путина
02.00 Квартирник НТВ у Маргулиса. Новогодний андеграунд 16+

ОБЛАСТНОЕ ТВ

06.00, 07.30 Новости ТАУ «9 1/2». 16+
06.55, 08.25, 09.25, 11.30, 12.20, 13.55, 17.15 «Погода на «ОТВ». 6+
07.00 «События». 16+
08.30 Фильм-концерт «Елена Степаненко. Смешная история» РФ, 2018 г. 12+
09.30 Юмористическое шоу «Новый год с доставкой на дом» РФ, 2017 г. 12+
11.20 «Вести настольного тенниса».12+
11.25 «Вести конного спорта».12+
11.35 Х/ф «Танцы марионеток» 4 с. 16+
12.25 Х/ф «Сыщик петербургской полиции» 16+
14.00 Х/ф «Идеальная жена» 16+
15.40 Х/ф «Убить вечер» 16+
17.20 Х/ф «Праздник взаперти» 16+
18.45 Фильм-концерт «Евгений Петросян» РФ, 2018 г. 12+
19.45 Юмористическое шоу «Новый год с доставкой на дом» РФ, 2017 г. 12+
21.35 ! Александр Новиков. Праздничный концерт. РФ, 2021 г. 16+
23.50 Новогоднее обращение губернатора Свердловской области Евгения Куйвашева. 0+
23.55 Новогоднее обращение Президента РФ Владимира Путина. 0+
00.00 Юмористическое шоу «Новый год с доставкой на дом» РФ, 2019 г. 12+

РЕН ТВ

05.00, 00.00 Международный музыкальный фестиваль «Легенды Ретро FM» 16+
23.55 Новогоднее обращение Президента Российской Федерации В. В. Путина 0+

ТНТ

07.00, 07.30 ТНТ. Gold 16+
07.55, 08.25, 09.00, 09.30, 10.00, 10.30 Т/с «СашаТаня» 16+
11.00, 11.30 Т/с «Универ. Новая общага» 16+
12.00, 12.30 Т/с «Ольга» 16+
13.00 Двое на миллион 16+
14.00 Где логика? 16+
15.00, 16.00, 17.00, 18.00, 19.00, 20.00, 21.00, 22.00, 01.00, 02.20, 03.35, 04.50, 06.05 Комеди Клаб. Дайджесты 16+
23.00, 00.05 Комеди Клаб. Новогодний выпуск 16+
23.55 Новогоднее обращение Президента Российской Федерации В. В. Путина 0+

МАТЧ ТВ

08.00, 13.30, 01.30, 07.30 Матч! Парад 16+
09.00, 10.50, 14.50, 20.10 Новости
09.05 Все на Матч! Прямой эфир
10.55 М/ф «Брэк!» 0+
11.05 М/ф «Кто получит приз?» 0+
11.15 М/ф «Неудачники» 0+
11.25 Х/ф «Разборки в стиле Кунг-фу» 16+
14.00 Скелетон. Кубок мира. Женщины. Прямая трансляция из Латвии
14.55 Премия Матч ТВ 12+
16.30 Лыжные гонки. «Тур де Ски». Масс-старт. Мужчины.
17.55 Прыжки с трамплина. «Турне 4-х трамплинов». Прямая трансляция из Германии
19.05 Лыжные гонки. «Тур де Ски». Масс-старт. Женщины.
20.15 Все на Матч! Новогодний эфир 12+
23.00 Хоккей. НХЛ. «Оттава Сенаторз» - «Питтсбург Пингвинз». Прямая трансляция

ЗВЕЗДА

05.05 Х/ф «Новогодние приключения Маши и Вити» 6+
06.15 Х/ф «Формула любви» 12+
07.45, 08.10 Х/ф «Ах, водевиль, водевиль...» 12+
08.00, 13.00, 18.00 Новости дня 16+
09.10 Т/с «За пять минут до января» 16+
12.45, 13.10 Х/ф «Калачи» 12+
14.20 Х/ф «Овечка Долли была злая и рано умерла» 12+
16.25, 18.10 Х/ф «Приходи на меня посмотреть...» 12+
18.25 Т/с «Новогодний рейс» 16+
22.00 Звездная ночь 6+
23.55 Новогоднее обращение Президента Российской Федерации В. В.Путина
00.05 Салют, страна! 6+
00.40 Х/ф «Покровские ворота» 12+

ТВ-3

06.00 Мультфильмы 0+
09.30, 10.00, 10.30, 11.00, 11.30, 12.00, 12.30, 13.00, 13.30, 14.00, 14.30, 15.00, 15.30 Т/с «Гадалка» 16+
16.00, 16.30, 17.00, 17.30, 18.00, 18.30, 19.00, 19.30, 20.00, 20.30, 21.00, 21.30, 22.00, 22.30, 23.20 Т/с «Слепая» 16+
23.50 Новогоднее обращение президента 12+
00.00 Лучшие песни нашего кино 12+

ТВ ЦЕНТР

06.15 Х/ф «Блеф» 12+
07.50 Х/ф «Волшебная лампа Аладдина» 6+
09.10 Х/ф «Мимино» 12+
10.40 Д/ф «Георгий Данелия. Джентльмен удачи» 12+
11.30 События
11.45 Д/ф «Кто на свете всех смешнее» 12+
12.25 Д/ф «Короли комедии. Взлететь до небес» 12+
13.05 Д/ф «Короли комедии. Пережить славу» 12+
13.50 Х/ф «Самая обаятельная и привлекательная» 12+
15.10 Х/ф «Ширли-мырли» 12+
17.30 Новый год с доставкой на дом 12+
20.30 Х/ф «Вечера на хуторе близ Диканьки» 6+
21.40 Х/ф «Морозко» 6+
23.00, 23.35, 00.00 Новый год! И все! Все! Все! 6+
23.30 Новогоднее поздравление мэра Москвы С. С. Собянина 0+
23.55 Новогоднее обращение Президента Российской Федерации В. В. Путина
01.20 Х/ф «Не может быть!» 12+

ДОМАШНИЙ

06.30 Пять ужинов 16+
07.00 Х/ф «Чужая семья» 16+
11.00 Х/ф «Одна на двоих» 16+
15.20 Х/ф «Дом, который» 16+
19.30, 00.05 Д/с «Предсказания. 2022» 16+
23.55 Новогоднее обращение Президента Российской Федерации В. В. Путина 0+
03.50 Д/ф «Наш новый год. Романтические шестидесятые» 16+

РОССИЯ К

06.30 Д/ф «Свет ёлочной игрушки» 12+
07.20 М/ф «Пятачок» 12+
08.45 Х/ф «Эта веселая планета» 0+
10.20 Обыкновенный концерт 12+
10.50 Х/ф «Идеальный муж» 12+
12.20 Д/ф «Серенгети» 12+
13.15 Синяя птица 12+
15.15 Х/ф «Покровские ворота» 0+
17.30 Линия жизни 12+
18.30 Д/ф «31 июня». Всегда быть рядом не могут люди» 12+
19.15 Бал у князя Орловского 12+
21.00 Х/ф «Здравствуйте, я ваша тетя!» 12+
22.40, 00.00 Романтика романса 12+
23.55 Новогоднее обращение Президента Российской Федерации В. В. Путина
01.25 Песня не прощается... 1978 год 12+
02.35 М/ф «Падал прошлогодний снег» 12+

СТС

06.00 Ералаш 0+
06.05 Уральские пельмени. Битва фужеров 16+
09.30, 12.00, 13.40, 00.55, 15.10, 02.30, 16.45, 03.50, 18.10, 04.50, 19.45, 21.30, 23.00, 00.05 Шоу «Уральских пельменей» 16+
23.55 Новогоднее обращение Президента РФ В. В. Путина

5 канал - ПЕТЕРБУРГ

05.00, 20.20, 21.15, 22.05, 23.05 Т/с «След» 16+
05.30 Х/ф «Пурга» 12+
07.05 Х/ф «Принцесса на бобах» 12+
09.15 Х/ф «Не может быть!» 12+
11.10 Х/ф «Пес Барбос и необычный кросс» 12+
11.25 Х/ф «Самогонщики» 12+
11.50 Х/ф «Три орешка для Золушки» 0+
13.35, 14.25, 15.15, 16.05 Т/с «Великолепная пятёрка-4» 16+
17.00, 17.50, 18.40, 19.30 Т/с «Свои-4» 16+
23.55 Новогоднее обращение Президента Российской Федерации В. В. Путина 0+
00.05 Х/ф «Алые паруса» 12+
04.00 Х/ф «Белые ночи» 12+

ВТОРНИК, 28 декабря

ПЕРВЫЙ КАНАЛ

05.00, 09.15 Телеканал «Доброе утро»
09.00, 12.00, 15.00, 03.00 Новости
09.50 Жить здорово! 16+
10.55, 02.00 Модный приговор 6+
12.10 Время покажет 16+
15.15, 02.50, 03.05 Давай поженимся! 16+
16.00, 03.35 Мужское / Женское 16+
17.00 «Время покажет» с Артемом Шейниным 16+
18.00 Вечерние новости
18.40 На самом деле 16+
19.40 Пусть говорят 16+
21.00 Время
21.30 Т/с «Знахарь» 16+
23.35 Вечерний Ургант 16+

РОССИЯ 1

05.00, 09.30 Утро России
09.00, 14.30, 21.05 Вести. Местное время
09.55 О самом главном 12+
11.00, 14.00, 17.00, 20.00 Вести
11.30 Судьба человека с Борисом Корчевниковым 12+
12.40, 18.40 60 Минут 12+
14.55 Т/с «Кулагины» 16+
17.15 Андрей Малахов. Прямой эфир 16+
21.20 Т/с «Сваты. Седьмой сезон» 12+
23.35 Вечер с Владимиром Соловьёвым 12+

НТВ

04.55 Т/с «Мухтар. Новый след» 16+
06.30 Утро. Самое лучшее 16+
08.00, 10.00, 13.00, 16.00, 19.00, 23.15 Сегодня
08.25, 10.25 Х/ф «Морские дьяволы. Рубежи Родины» 16+
13.25 Чрезвычайное происшествие 16+
14.00 Место встречи 16+
16.45 За гранью 16+
17.50 ДНК 16+
20.00 Т/с «Волк» 16+
23.40 Х/ф «Гранит» 16+
01.40 Х/ф «Наставник» 16+

ОБЛАСТНОЕ ТВ

06.00, 07.30, 13.00, 19.00, 21.00, 23.50 Новости ТАУ «9 1/2». 16+
06.55, 08.25, 11.30, 12.20, 14.30, 16.10, 17.15 «Погода на «ОТВ». 6+
07.00, 20.00, 22.00, 01.20, 02.00, 03.00, 04.00, 05.00 «События». 16+
08.30, 14.35 Х/ф «Темный инстинкт» 3-4 с. 16+
10.05, 16.15 Х/ф «Сережка Казановы» 2 с. 16+
11.00, 17.30 Психологическое шоу «Снимаем маски». 16+
11.35 Х/ф «Танцы марионеток» 1 с. 16+
12.25 «Поехали по Уралу» Арамашево. РФ, 2016 г. 12+
12.40, 22.40, 00.50, 02.40, 03.40, 04.40, 05.40 «Патрульный участок». 16+
14.00, 20.30 Ток-шоу «Все говорят об этом». 16+
17.20, 22.30, 01.50, 02.30, 03.30, 04.30, 05.30 «События. Акцент». 16+
18.00 Тревел-шоу «Навигатор». 12+
22.25 «Вести настольного тенниса». 12+
23.00 Х/ф «Танцы марионеток» 2 с. 16+

РЕН ТВ

05.00 Территория заблуждений 16+
06.00 Документальный проект 16+
07.00 С бодрым утром! 16+
08.30, 12.30, 16.30, 19.30, 23.00 Новости 16+
09.00, 15.00 Засекреченные списки 16+
11.00 Как устроен мир с Тимофеем Баженовым 16+
12.00, 16.00, 19.00 112 16+
13.00 Загадки человечества с Олегом Шишкиным 16+
14.00 Невероятно интересные истории 16+
17.00, 04.05 Тайны Чапман 16+
18.00 Самые шокирующие гипотезы 16+
20.00 Х/ф «Беглец» 16+
22.35 Водить по-русски 16+
23.25 Знаете ли вы, что? 16+
00.30 Х/ф «Бегущий человек» 16+

ТНТ

07.00, 07.30, 07.55 ТНТ. Gold 16+
08.25 Бузова на кухне 16+
09.00 Звезды в Африке 16+
10.00, 10.30, 11.00, 11.30 Т/с «СашаТаня» 16+
12.00, 12.30, 13.00, 13.30, 14.00, 14.30 Т/с «Патриот» 16+
15.00, 15.30, 16.00, 16.30, 17.00, 17.30, 18.00, 18.30 Т/с «Жуки» 16+
19.00, 20.00 Комеди Клаб. Дайджесты 16+
21.00, 01.35, 02.25 Импровизация 16+
22.00 Однажды в России. Новогодний выпуск 16+
23.00 Comedy Woman. Новогодний выпуск 16+
00.00 Х/ф «Четыре Рождества» 16+

МАТЧ ТВ

08.00 Хоккей. Чемпионат мира. Молодёжные сборные. Швеция - Словакия.
10.00, 10.55, 14.30, 17.35, 20.25, 00.40 Новости
10.05, 16.55, 00.00 Все на Матч! Прямой эфир
11.00 Специальный репортаж 12+
11.20 Т/с «Проспект обороны» 16+
13.30 «Есть тема!»
14.35 Все на регби! 16+
15.10, 17.40 Лыжные гонки. «Тур де Ски». Спринт.
19.40, 20.30 Х/ф «Убрать Картера» 16+
21.50 Биатлон. «Рождественская гонка звёзд». Масс-старт.
23.05 Биатлон. «Рождественская гонка звёзд». Гонка преследования.
00.45 Х/ф «Вышибала» 16+

ЗВЕЗДА

05.15 Т/с «Ялта-45» 16+
07.00 Сегодня утром 12+
09.00, 13.00, 21.15 Новости дня 16+
09.25 Х/ф «Влюблен по собственному желанию» 12+
11.20, 21.25 Открытый эфир 12+
13.55, 16.05, 03.45 Т/с «Настоящие» 16+
16.00 Военные новости 16+
18.10 Не факт! 12+
18.30 Специальный репортаж 16+
18.50 Д/с «Битва экономик» 16+
19.40 Легенды армии с Александром Маршалом 12+
20.25 Улика из прошлого 16+
23.05 Между тем 12+
23.35 Т/с «Каменская» 16+

ТВ-3

06.00 Мультфильмы 0+
09.30, 10.05, 10.40, 11.15, 17.25, 18.00, 19.30, 20.00 Т/с «Слепая» 16+
11.50, 12.25, 13.00, 13.35, 14.10, 15.45, 16.20, 16.55 Т/с «Гадалка» 16+
14.40 Мистические истории 16+
18.30, 19.00 Т/с «Старец» 16+
20.30, 21.15, 22.10 Т/с «Сверхъестественное» 16+
23.00 Х/ф «Эволюция» 12+
01.15, 02.00 Т/с «Колдуны мира» 16+

ТВ ЦЕНТР

06.00 Настроение
08.10 Х/ф «12 стульев» 0+
11.30, 14.30, 17.50, 22.00 События
11.50 Х/ф «Убийство во Фресанже» 16+
13.35 Мой герой. Сергей Жилин 12+
14.55 Город новостей
15.10 Х/ф «Исчезающие следы» 16+
17.00 Д/ф «Актёрские судьбы. Доигрались!» 12+
18.15 Х/ф «Спешите любить» 12+
20.05 Х/ф «Как вернуть мужа за тридцать дней» 12+
21.45, 01.30, 05.05 Петровка, 38 16+
22.35 Закон и порядок 16+
23.05 Д/ф «Всеволод Абдулов. Тень Высоцкого» 16+
00.00 Х/ф «Укол зонтиком» 12+

ДОМАШНИЙ

06.30, 03.05 Д/с «Реальная мистика» 16+
07.25 По делам несовершеннолетних 16+
08.35 Давай разведёмся! 16+
09.40 Тест на отцовство 16+
11.55, 05.20 Д/с «Понять. Простить» 16+
13.00, 04.30 Д/с «Порча» 16+
13.30, 04.55 Д/с «Знахарка» 16+
14.05, 04.00 Д/с «Верну любимого» 16+
14.40 Х/ф «Ты мой» 16+
19.00 Х/ф «Ради жизни» 16+
23.15 Д/с «Проводница» 16+

РОССИЯ К

06.30, 07.00, 07.30, 08.30, 10.00, 15.00, 19.30, 23.45 Новости культуры 16+
06.35 Пешком... 12+
07.05 Легенды мирового кино 12+
07.35, 01.20 Д/ф «Брачная политика династии Габсбургов» 12+
08.35, 15.35 Д/ф «12 стульев». Держите гроссмейстера!» 12+
09.15, 16.20 Т/с «Рожденная звездой» 12+
10.15 Наблюдатель 12+
11.10, 00.05 XX век 12+
12.30 Дороги старых мастеров 12+
12.45, 20.05 Х/ф «Операция «Трест» 0+
14.15 Д/ф «Леонардо. Шедевры и подделки» 12+
15.05 Новости. Подробно. Книги 12+
15.20 Д/с «Первые в мире» 12+
17.05 Максим Емельянычев и оркестр «Солисты Нижнего Новгорода» 12+
18.05 Д/ф «Ступени цивилизации» 12+
19.00 Д/с «Запечатленное время» 12+
19.45 Главная роль 12+
21.30 Дубна. Рождение мира 12+
22.15 Скрябин. Вселенная 12+
23.15 Рэгтайм, или Разорванное время 12+

СТС

06.00, 05.50 Ералаш 0+
06.05 М/с «Три кота» 0+
06.15 М/с «Босс-молокосос. Снова в деле» 6+
07.00 М/с «Том и Джерри» 0+
08.10 Х/ф «Чёрная молния» 0+
10.15 М/ф «Тролли» 6+
12.00 Х/ф «Хроники Нарнии. Лев, колдунья и волшебный шкаф» 12+
14.45 Х/ф «Хроники Нарнии. Принц Каспиан» 12+
17.45 Х/ф «Хроники Нарнии. Покоритель Зари» 12+
20.00 М/ф «Ледниковый период» 0+
21.35 М/ф «Ледниковый период-2. Глобальное потепление» 0+
23.25 Х/ф «Зачарованная» 12+

5 канал - ПЕТЕРБУРГ

05.00, 09.00, 13.00, 17.30, 03.15 Известия 16+
05.25, 06.15, 07.00, 07.55 Т/с «Улицы разбитых фонарей-3» 16+
09.25, 10.20, 11.20, 12.15, 13.25, 13.40, 14.35, 15.25, 16.25, 17.20, 17.45, 18.40 Т/с «Ментовские войны-6» 16+
19.40, 20.25, 21.25, 22.20, 00.30 Т/с «След» 16+
23.10 Т/с «Великолепная пятёрка-4» 16+
00.00 Известия. Итоговый выпуск 16+
01.15, 02.20 Т/с «Прокурорская проверка» 16+

ТЕЛЕНЕДЕЛЯ

СРЕДА, 29 декабря

ПЕРВЫЙ КАНАЛ

05.00, 09.15 Телеканал «Доброе утро»
09.00, 12.00, 15.00 Новости
09.50 Жить здорово! 16+
10.55 Модный приговор 6+
12.10, 01.20 Время покажет 16+
15.15 Давай поженимся! 16+
16.00 Мужское / Женское 16+
17.00 «Время покажет» с Артемом Шейниным 16+
18.00 Вечерние новости
18.40 На самом деле 16+
19.40 Пусть говорят 16+
21.00 Время
21.30 Т/с «Знахарь» 16+
23.35 Вечерний Ургант 16+
00.25 Марина Неелова. «Я умею летать» 12+

РОССИЯ 1

05.00, 09.30 Утро России
09.00, 14.30, 21.05 Вести. Местное время
09.55 О самом главном 12+
11.00, 14.00, 17.00, 20.00 Вести
11.30 Судьба человека с Борисом Корчевниковым 12+
12.40, 18.40 60 Минут 12+
14.55 Т/с «Кулагины» 16+
17.15 Андрей Малахов. Прямой эфир 16+
21.20 Т/с «Сваты. Седьмой сезон» 12+
23.35 Вечер с Владимиром Соловьёвым 12+

НТВ

04.55 Т/с «Мухтар. Новый след» 16+
06.30 Утро. Самое лучшее 16+
08.00, 10.00, 13.00, 16.00, 19.00, 23.15 Сегодня
08.25, 10.25 Х/ф «Морские дьяволы. Рубежи Родины» 16+
13.25 Чрезвычайное происшествие 16+
14.00 Место встречи 16+
16.45 За гранью 16+
17.50 ДНК 16+
20.00 Т/с «Волк» 16+
23.40 Настоящий разговор 16+
00.10 Захар Прилепин. Уроки русского 12+
00.45 Мы и наука. Наука и мы 12+
01.40 Квартирный вопрос 0+

ОБЛАСТНОЕ ТВ

06.00, 07.30, 13.00, 21.20, 00.10 Новости ТАУ «9 1/2». 16+
06.55, 08.25, 11.30, 12.20, 14.30, 16.10, 17.15 «Погода на «ОТВ». 6+
07.00, 22.20, 01.20, 02.00, 03.00, 04.00, 05.00 «События». 16+
08.30, 14.35 Х/ф «Темный инстинкт» 5-6 с. 16+
10.05, 16.15 Х/ф «Сережка Казановы» 3 с. 16+
11.00, 17.30 Психологическое шоу «Снимаем маски». 16+
11.35 Х/ф «Танцы марионеток» 2 с. 16+
12.25 «Парламентское время». 16+
12.40, 23.00, 01.00, 02.40, 03.40, 04.40, 05.40 «Патрульный участок». 16+
14.00 Ток-шоу «Все говорят об этом». 16+
17.20 «Час ветерана». 16+
18.00 Тревел-шоу «Навигатор». 12+
18.45 Хоккей. Чемпионат КХЛ. «Автомобилист» (Екатеринбург) - «Ак Барс» (Казань). Прямая трансляция 16+
22.45 «Вести конного спорта». 12+
22.50, 01.50, 02.30, 03.30, 04.30, 05.30 «События. Акцент». 16+
23.20 Х/ф «Танцы марионеток» 3 с. 16+

РЕН ТВ

05.00 Территория заблуждений 16+
06.00, 04.45 Документальный проект 16+
07.00 С бодрым утром! 16+
08.30, 12.30, 16.30, 19.30, 23.00 Новости 16+
09.00, 15.00 Засекреченные списки 16+
11.00 Как устроен мир с Тимофеем Баженовым 16+
12.00, 16.00, 19.00 112 16+
13.00, 23.25 Загадки человечества с Олегом Шишкиным 16+
14.00 Невероятно интересные истории 16+
17.00 Тайны Чапман 16+
18.00 Самые шокирующие гипотезы 16+
20.00 Х/ф «Служители закона» 16+
22.35 Смотреть всем! 16+
00.30 Х/ф «Хозяин морей. На краю Земли» 12+

ТНТ

07.00, 07.30, 07.55, 08.25 ТНТ. Gold 16+
09.00, 09.30, 10.00, 10.30, 11.00, 11.30 Т/с «СашаТаня» 16+
12.00, 12.30, 13.00, 13.30, 14.00, 14.30 Т/с «Патриот» 16+
15.00, 15.30, 16.00, 16.30, 17.00, 17.30, 18.00, 18.30 Т/с «Жуки» 16+
19.00, 20.00 Комеди Клаб. Дайджесты 16+
21.00 Я тебе не верю 16+
22.00 Однажды в России. Новогодний выпуск 16+
23.00 Comedy Woman. Новогодний выпуск 16+
00.00 Х/ф «Очень плохие мамочки» 16+

МАТЧ ТВ

08.00, 10.55, 14.30, 17.00, 20.25 Новости
08.05, 20.30, 23.20, 01.55 Все на Матч! Прямой эфир
11.00, 14.35 Специальный репортаж 12+
11.20 Т/с «Проспект обороны» 16+
13.30 «Есть тема!»
14.55 Х/ф «Разборки в стиле Кунг-фу» 16+
17.05 Лыжные гонки. «Тур де Ски». Женщины. 10 км.
18.45 Лыжные гонки. «Тур де Ски». Мужчины. 15 км.
20.55 Хоккей. КХЛ. «Локомотив» (Ярославль) - «Спартак» (Москва).
23.55 Баскетбол. Евролига. Мужчины. «Олимпиакос» (Греция) - ЦСКА (Россия).

ЗВЕЗДА

05.20, 13.55, 16.05, 03.40 Т/с «Настоящие» 16+
07.00 Сегодня утром 12+
09.00, 13.00, 21.15 Новости дня 16+
09.25 Х/ф «Одиноким предоставляется общежитие» 12+
11.20, 21.25 Открытый эфир 12+
16.00 Военные новости 16+
18.10 Не факт! 12+
18.30 Специальный репортаж 16+
18.50 Д/с «Битва экономик» 16+
19.40 Главный день 16+
20.25 Д/с «Секретные материалы» 16+
23.05 Между тем 12+
23.35 Т/с «Каменская» 16+
01.35 Х/ф «Миг удачи» 12+

ТВ-3

09.30, 10.05, 10.40, 11.15, 17.25, 18.00, 19.30, 20.00 Т/с «Слепая» 16+
11.50, 12.25, 13.00, 13.35, 14.10, 15.45, 16.20, 16.55 Т/с «Гадалка» 16+
14.40 Мистические истории 16+
18.30, 19.00 Т/с «Старец» 16+
20.30, 21.15, 22.10 Т/с «Сверхъестественное» 16+
23.00 Х/ф «Всё могу» 16+
01.00, 01.45, 02.15, 03.00, 03.45 Т/с «Касл» 12+

ТВ ЦЕНТР

06.00 Настроение
08.20 Х/ф «Мистер икс» 0+
10.20 Д/ф «Георг Отс. Публика ждет...» 12+
11.30, 14.30, 17.50, 22.00 События
11.50 Х/ф «Убийство в Аркашоне» 16+
13.35 Мой герой. Наталья Андрейченко 12+
14.50 Город новостей
15.05 Х/ф «Исчезающие следы» 16+
17.00 Д/ф «Голубой огонёк». Битва за эфир» 12+
18.10 Х/ф «Новогодний детектив» 12+
20.05 Х/ф «Путь сквозь снега» 12+
22.35 Хватит слухов! 16+
23.10 Прощание. Юрий Яковлев 16+
00.00 Х/ф «Ищите женщину» 12+

ДОМАШНИЙ

06.30, 06.15 6 кадров 16+
06.35, 03.15 Д/с «Реальная мистика» 16+
07.35 По делам несовершеннолетних 16+
08.40 Давай разведёмся! 16+
09.45 Тест на отцовство 16+
12.00, 05.25 Д/с «Понять. Простить» 16+
13.05, 04.35 Д/с «Порча» 16+
13.35, 05.00 Д/с «Знахарка» 16+
14.10, 04.05 Д/с «Верну любимого» 16+
14.45 Х/ф «Ради жизни» 16+
19.00 Х/ф «Пропасть между нами» 16+
23.20 Д/с «Проводница» 16+

РОССИЯ К

06.30, 07.00, 07.30, 08.30, 10.00, 15.00, 19.30, 23.45 Новости культуры 16+
06.35 Пешком... 12+
07.05 Легенды мирового кино 12+
07.35, 01.35 Д/ф «Разгадка тайной любовной переписки Марии-Антуанетты» 12+
08.35, 15.35 Д/ф «Кавказская пленница». Это же вам не лезгинка, а твист!» 12+
09.15, 16.20 Т/с «Рожденная звездой» 12+
10.15 Наблюдатель 12+
11.10, 00.05 ХХ век 12+
12.45, 20.05 Х/ф «Операция «Трест» 0+
14.15 Д/ф «Венеция. Остров как палитра» 12+
15.05 Новости. Подробно. Кино 12+
15.20 Д/с «Первые в мире» 12+
17.10 Закрытие XIII Международного виолончельного фестиваля Vivacello 12+
18.05 Д/ф «Ступени цивилизации» 12+
19.00, 02.30 Д/с «Запечатленное время» 12+
19.45 Главная роль 12+
21.30 Дубна. Рождение мира 12+
22.15 Скрябин. Вселенная 12+

СТС

06.00, 05.50 Ералаш 0+
06.05 М/с «Три кота» 0+
06.15 М/с «Босс-молокосос. Снова в деле» 6+
07.00 М/с «Том и Джерри» 0+
08.45 Х/ф «Хроники Нарнии. Лев, колдунья и волшебный шкаф» 12+
11.25 Х/ф «Хроники Нарнии. Принц Каспиан» 12+
14.25 Х/ф «Зачарованная» 12+
16.35 М/ф М/с «Пингвины Мадагаскара» 0+
18.20 М/ф «Мадагаскар» 6+
20.00 М/ф «Ледниковый период-3. Эра динозавров» 0+
21.55 М/ф «Ледниковый период-4. Континентальный дрейф» 0+
23.35 Х/ф «Лемони Сникет. 33 несчастья» 12+

5 канал - ПЕТЕРБУРГ

05.00, 09.00, 13.00, 17.30, 03.10 Известия 16+
05.25, 06.10, 06.55, 07.50, 08.50, 09.25, 10.15, 11.10, 12.05, 13.25, 13.30, 14.25 Т/с «Три капитана» 16+
15.25, 04.40 Х/ф «Настоятель» 16+
17.45 Х/ф «Настоятель-2» 16+
19.40, 20.30, 21.30, 22.20, 00.30 Т/с «След» 16+

ЧЕТВЕРГ, 30 декабря

ПЕРВЫЙ КАНАЛ

05.00, 09.15 Телеканал «Доброе утро»
09.00, 12.00, 15.00 Новости
09.50 «Жить здорово!». Новогодний выпуск 16+
10.55 «Модный приговор». Новогодний выпуск 6+
12.10 Сегодня вечером 16+
15.15 «Давай поженимся!». Новогодний выпуск 16+
16.20, 18.40 «Три аккорда». Новогодний выпуск 16+
18.00 Вечерние новости
19.35 «Поле чудес». Новогодний выпуск 16+
21.00 Время
21.30 Что? Где? Когда? 16+
23.30 «Голос». Юбилейный сезон. Финал. Прямой эфир 12+
01.30 Вечерний Ургант 16+

РОССИЯ 1

05.00, 09.30 Утро России
09.00, 21.05 Вести. Местное время
09.55 Сто к одному 12+
11.00, 20.00 Вести
11.30 Х/ф «Фермерша» 12+
15.25 Х/ф «Операция «Ы» и другие приключения Шурика» 12+
17.15 Привет, Андрей! Песня года. 50 лет вместе 12+
21.20 Т/с «Сваты. Седьмой сезон» 12+
00.25 Х/ф «Покупай» 16+
00.40 Х/ф «Управдомша» 12+

НТВ

04.55 Т/с «Мухтар. Новый след» 16+
06.30 Утро. Самое лучшее 16+
08.00, 10.00, 13.00, 16.00, 19.00 Сегодня
08.25, 10.25 Х/ф «Морские дьяволы. Рубежи Родины» 16+
13.25 Чрезвычайное происшествие 16+
14.00 Место встречи 16+
16.45 За гранью 16+
17.50 ДНК 16+
19.40 Т/с «Волк» 16+
01.10 Х/ф «Сирота Казанская» 6+

ОБЛАСТНОЕ ТВ

06.00, 07.30, 13.00, 19.00, 21.00, 00.00 Новости ТАУ «9 1/2». 16+
06.55, 08.25, 11.30, 12.20, 14.30, 16.10, 17.15 «Погода на «ОТВ». 6+
07.00, 20.00, 22.00, 01.20, 02.00, 03.00, 04.00, 05.00 «События». 16+
08.30, 14.35 Х/ф «Темный инстинкт» 7-8 с. 16+
10.05, 16.15 Х/ф «Сережка Казановы» 4 с. 16+
11.00, 17.30 Психологическое шоу «Снимаем маски». 16+
11.35 Х/ф «Танцы марионеток» 3 с. 16+
12.25 «Парламентское время». 16+
12.40, 22.50, 01.00, 02.40, 03.40, 04.40, 05.40 «Патрульный участок». 16+
14.00, 20.30 Ток-шоу «Все говорят об этом». 16+
17.20, 22.30, 01.50, 02.30, 03.30, 04.30, 05.30 «События. Акцент». 16+
18.00 Тревел-шоу «Навигатор». 12+
22.40 «Новости ТМК». 16+
23.10 Х/ф «Танцы марионеток» 4 с. 16+

РЕН ТВ

05.00, 06.00 Документальный проект 16+
07.00 С бодрым утром! 16+
08.30, 12.30, 16.30, 19.30 Новости 16+
09.00, 15.00 Засекреченные списки 16+
11.00 Как устроен мир с Тимофеем Баженовым 16+
12.00, 16.00, 19.00 112 16+
13.00 Загадки человечества с Олегом Шишкиным 16+
14.00 Невероятно интересные истории 16+
17.00 Тайны Чапман 16+
18.00 Самые шокирующие гипотезы 16+
20.00 Х/ф «Леон» 16+
22.35 Х/ф «Переводчики» 16+
00.40 Х/ф «Последний бросок» 16+

ТНТ

07.00, 07.30, 07.55 ТНТ. Gold 16+
08.25 Перезагрузка 16+
09.00, 09.30, 10.00, 10.30, 11.00, 11.30 Т/с «СашаТаня» 16+
12.00, 12.30, 13.00, 13.30, 14.00, 14.30 Т/с «Патриот» 16+
15.00, 15.30, 16.00, 16.30, 17.00, 17.30, 18.00, 18.30 Т/с «Жуки» 16+
19.00, 20.00 Комеди Клаб. Дайджесты 16+
21.00 Однажды в России 16+
22.00 Двое на миллион 16+
23.00 Comedy Woman. Новогодний выпуск 16+
00.00 Х/ф «Очень плохие мамочки-2» 16+
02.00, 02.45 Импровизация 16+
03.35 Comedy Баттл. Суперсезон 16+

МАТЧ ТВ

08.00 Хоккей. Чемпионат мира. Молодёжные сборные. Швеция - США.
10.00, 10.55, 14.15, 17.35, 20.25, 01.00 Новости
10.05, 22.30, 01.05 Все на Матч! Прямой эфир
11.00, 14.20, 17.40 Т/с «В созвездии Стрельца» 12+
19.50, 20.30 Х/ф «Солдат Джейн» 12+
22.55 Баскетбол. Евролига. Мужчины. «Црвена Звезда» (Сербия) - «Зенит» (Россия).
01.55 Футбол. Чемпионат Португалии. «Порту» - «Бенфика».

ЗВЕЗДА

05.15 Т/с «Настоящие» 16+
07.00 Сегодня утром 12+
09.00, 13.00, 21.15 Новости дня 16+
09.20, 18.30 Специальный репортаж 16+
09.35 Х/ф «Зигзаг удачи» 12+
11.20, 21.25 Открытый эфир 12+
13.20, 18.10 Не факт! 12+
14.05, 16.05 Т/с «СМЕРШ. Легенда для предателя» 16+
16.00 Военные новости 16+
18.50 Д/с «Битва экономик» 16+
19.40 Легенды науки 12+
20.25 Код доступа 12+
23.05 Между тем 12+
23.35 Т/с «Каменская» 16+

ТВ-3

06.00, 05.45 Мультфильмы 0+
09.30, 10.05, 10.40, 11.15, 17.25, 18.00, 19.30, 20.00 Т/с «Слепая» 16+
11.50, 12.25, 13.00, 13.35, 14.10, 14.40, 15.15, 15.45, 16.20, 16.55 Т/с «Гадалка» 16+
18.30, 19.00 Т/с «Старец» 16+
20.30, 21.15, 22.10 Т/с «Сверхъестественное» 16+
23.00 Х/ф «Рождественское приключение Бетховена» 0+
01.00, 01.45, 02.30, 03.30, 04.15 Новогодние чудеса 12+

ТВ ЦЕНТР

06.00 Настроение
08.20 Х/ф «Блеф» 12+
10.25 Тайна песни. «Пять минут» 12+
10.55, 11.50 Х/ф «Отдам котят в хорошие руки» 12+
11.30, 14.30, 17.50, 22.00 События
13.20, 15.05 Х/ф «Ищите женщину» 12+
14.50 Город новостей
17.00 Хроники московского быта 12+
18.10 Х/ф «Снежный человек» 16+
20.15 Х/ф «Девушка с косой» 16+
22.35 10 самых... Королевские покои звёзд 16+
23.10 Д/ф «Легенды советской эстрады. Звездные гастроли» 12+
00.00 Х/ф «Как вернуть мужа за тридцать дней» 12+
01.35 Петровка, 38 16+
01.50 Х/ф «Спешите любить» 12+

ДОМАШНИЙ

06.30, 03.10 Д/с «Реальная мистика» 16+
07.25 По делам несовершеннолетних 16+
08.30 Давай разведёмся! 16+
09.40 Тест на отцовство 16+
11.55 Д/с «Понять. Простить» 16+
13.00 Д/с «Порча» 16+
13.30 Д/с «Знахарка» 16+
14.05 Д/с «Верну любимого» 16+
14.40 Х/ф «Пропасть между нами» 16+
19.00 Х/ф «Всё равно ты будешь мой» 16+
23.30 Х/ф «Золушка».Ru» 16+
01.45 Х/ф «Золушка» 0+
04.05 Д/с «Проводница» 16+

РОССИЯ К

06.30, 07.00, 07.30, 08.30, 10.00, 15.00, 19.30, 23.45 Новости культуры 16+
06.35 Пешком... 12+
07.05 Легенды мирового кино 12+
07.35 Д/ф «Ричард Львиное Сердце. Ловушка для короля» 12+
08.35, 15.35 Д/ф «Любовь и голуби». Что характерно! Любили друг друга!» 12+
09.15, 16.20 Т/с «Рожденная звездой» 12+
10.15 Наблюдатель 12+
11.10 ХХ век 12+
12.30 Цвет времени 12+
12.45, 20.05 Х/ф «Операция «Трест» 0+
14.15 Д/ф «Приключения Аристотеля в Москве» 12+
15.05 Новости. Подробно. Театр 12+
15.20 Д/с «Первые в мире» 12+
17.10 XII Международный фестиваль Мстислава Ростроповича 12+
18.05 Д/ф «Ступени цивилизации» 12+
19.00 Д/с «Запечатленное время» 12+
19.45 Главная роль 12+
21.30 Дубна. Рождение мира 12+
22.15 Скрябин. Вселенная 12+
23.15 Рэгтайм, или Разорванное время 12+

СТС

06.00, 05.50 Ералаш 0+
06.05 М/с «Три кота» 0+
06.15 М/с «Босс-молокосос. Снова в деле» 6+
07.00 М/с «Том и Джерри» 0+
07.45 Х/ф «Мэри Поппинс возвращается» 6+
10.20 Суперлига 16+
11.55 Русский ниндзя 16+
14.40 М/ф «Смолфут» 12+
16.30 М/ф «Мадагаскар-2» 6+
18.10 М/ф «Мадагаскар-3» 0+
20.00 М/ф «Ледниковый период. Столкновение неизбежно» 6+
21.50 Х/ф «Щелкунчик и четыре королевства» 6+
23.45 Х/ф «Хроники Нарнии. Покоритель Зари» 12+
01.55 Х/ф «До встречи с тобой» 16+
03.40 Мультфильмы 0+

5 канал - ПЕТЕРБУРГ

05.00, 09.00, 13.00, 17.30, 03.25 Известия 16+
05.25 Х/ф «Настоятель» 16+
06.35 Х/ф «Настоятель-2» 16+
08.30 День ангела 0+
09.25, 10.25, 11.25, 12.20, 13.25 Т/с «Мужские каникулы» 16+
13.40, 14.40, 15.35, 16.30 Х/ф «Ультиматум» 16+
17.45 Х/ф «Черный пес» 12+
19.50, 20.40, 21.30, 22.20, 00.30, 01.20, 02.10, 02.50, 03.40, 04.15, 04.50 Т/с «След» 16+
23.10 Т/с «Великолепная пятёрка-4» 16+
00.00 Известия. Итоговый выпуск 16+

Чтобы правонарушений стало меньше

Юлия БЕРСЕНЁВА.

На очередном заседании Межведомственной комиссии по профилактике правонарушений в Режевском городском округе много внимания было уделено несовершеннолетним. Безусловное сокращение количества преступлений, совершённых ими, по сравнению с прошлым годом не является поводом для прекращения профилактической работы.

За 11 месяцев 2021 года несовершеннолетними было совершено 3 преступления, 1 из них в состоянии алкогольного опьянения. А вот за употребление спиртосодержащей продукции и нахождение в состоянии опьянения к административной ответственности привлечено 6 подростков. Сотрудники ОМВД России по Режевскому району выяснили, что спиртосодержащую продукцию детям чаще всего приобретают незнакомые взрослые, которым несовершеннолетние передают деньги. Бывает, что и продавцы, рискуя попасть во внимание правоохранительных органов, незаконно отпускают спиртное тем, кому 18 лет еще не исполнилось.

Чтобы предупредить подростковую преступность, а также выявить торговые точки, осуществляющие незаконную реализацию алкогольной продукции несовершеннолетним, полицейскими совместно с другими субъектами системы профилактики в 2021 году было проведено 53 рейда. Один из случаев, когда по решению суда продавец был оштрафован на 15 тысяч рублей, несколько иной. Сначала был задержан пьяный подросток, а потом по записи видеонаблюдения в магазине была доказана вина продавца.

Обсудили собравшиеся комендантский час. На сегодняшний день на территории Свердловской области установлен единый комендантский час, который запрещает нахождение детей в возрасте до 16 лет в общественных местах без сопровождения законных представителей в период с 22 до 6 часов в течение всего года. В течение 2021 года сотрудниками ОМВД России по Режевскому району было выявлено 49 фактов нарушения требований комендантского часа, родителям пришлось заплатить штрафы.

Рискуют попасть под административную ответственность по статье 5.35 КоАП и родители тех подростков, которые любят проводить время в тамбурах магазинов. Проходит это времяпрепровождение не всегда безобидно: то до драки дойдёт дело, то грубость в адрес проходящих взрослых бывает допущена, да и в условиях пандемии такие сборища небезопасны. Комиссией принято решение, что при очередном вызове ППС на место такой «тусовки» все несовершеннолетние, зашедшие погреться, будут запротоколированы пофамильно. В случае если они будут замечены повторно, отвечать придётся уже родителям.

Большую разъяснительную работу на встречах с подростками в школах и в политехникуме в ходе профилактических мероприятий ведут и полицейские, и члены комиссии по делам несовершеннолетних, и педагоги. Начальником управления образования администрации РГО Ириной Васильевной Клюевой было предложено возобновить совместные рейды полиции, представителей школы и родительского сообщества: эффективность такой работы ранее была высокой.

Также на заседании комиссии была поднята тема обеспечения общественного порядка и безопасности граждан в период проведения массовых мероприятий.

Со стороны ОМВД прозвучала информация о том, что в 2021 году состоялось 22 мероприятия, на обеспечении общественного порядка там было задействовано 234 сотрудника ОМВД и 12 сотрудников ЧОП. Кроме того, состоялось 2 одиночных пикета, один из которых не был согласован, и по нему проводится проверка. Сейчас руководство Режевского отдела внутренних дел прорабатывает вопрос привлечения на обеспечение общественного порядка народной дружины. Члены комиссии по профилактике правонарушений были едины во мнении, что в этом вопросе к органам правопорядка нареканий абсолютно нет.

Ведётся работа и по осуществлению административного надзора за лицами, освобождёнными из мест лишения свободы. Осуществляют проверки по месту жительства и участковые уполномоченные, и уголовный розыск, и патрульно-постовая служба, и ГИБДД, и инспекторы по осуществлению административного надзора. Всё потому, что в Режевском городском округе на профилактическом учете состоит 329 человек (111 ранее судимых лиц освобождено в 2021 году). Проверять их приходится по 2 раза каждые 5 дней.

ПРОФИЛАКТИКА

Зима. Горки. Санки. И безопасность

С. Бобкова, инспектор по пропаганде БДД ОГИБДД ОМВД России по Режевскому району, капитан полиции.

На территории Режевского района в период с 1 декабря 2021 года по 1 марта 2022 года проходит профилактическое мероприятие «Горка».

«Зимние каникулы – особенные. В воздухе витает предчувствие новогодних чудес, мечтательное настроение. Все торопятся подготовиться к праздникам и в этой суете забывают о важном – безопасном поведении на дороге. Госавтоинспекция по Режевскому району призывает жителей ответственно отнестись к этому вопросу и позаботиться не только о себе, но и о детях», – комментирует временно исполняющий обязанности начальника отделения ГИБДД по Режевскому району Дмитрий Седельник.

Родители, обсудите с детьми правила поведения на дороге, даже если вы уверены в дисциплинированности собственного ребенка. Напомните им, что переходить дорогу можно только по пешеходному переходу и только на зеленый сигнал светофора; нужно убедиться, что водитель заметил ребенка и пропускает; запрещено перебегать дорогу, особенно из-за укрытия, дерева, сугроба, припаркованного на обочине автомобиля; наушники и телефон при переходе дороги по пешеходному переходу недопустимы, а глубокий капюшон закрывает обзор; кататься на несанкционированных снежных горках, которые выходят на проезжую часть или расположены вблизи нее, опасно для жизни. И конечно, образцовое поведение на дороге взрослых – залог безопасности детей.

Обратите внимание!

Ежегодно в декабре – феврале увеличивается вероятность дорожных происшествий с участием несовершеннолетних по причинам скатывания детей и подростков с горок и наледей на проезжую часть, использования придорожных снежных валов для игр.

С учетом погодных условий зимнего периода, способствующих естественному образованию опасных горок, наледей и скатов, сформированных искусственным образом снежных валов, выходящих на проезжую часть и используемых подростками для катания и игр, в целях обеспечения безопасности дорожного движения призываем всех участников дорожного движения быть особенно внимательными на дорогах и на дворовых территориях.

При обнаружении опасных горок и наледей просим сообщать по телефону дежурной части – 3-23-61.

КОНКУРС

Дорога глазами детей

Подготовила Юлия БЕРСЕНЁВА. Фото Вадима МЕЛЬНИКОВА.

Выступление отряда ЮИД школы № 2.

14 декабря отделением ГИБДД совместно с управлением образования администрации Режевского городского округа в онлайн-формате был проведён смотр-конкурс творческих работ «Дорога глазами детей» среди отрядов юных инспекторов дорожного движения.

Такие отряды организованы во всех режевских школах, их основные задачи – профилактика травматизма на дорогах, пропаганда соблюдения правил дорожного движения. В этом году в конкурсе приняли участие 11 команд ЮИД.

Перед жюри: инспекторами ОГИБДД ОМВД России по Режевскому району Светланой Бобковой и Александром Паньшиным, методистом управления образования администрации РГО Галиной Фоминых и хормейстером Дворца культуры «Горизонт» Ольгой Шляпниковой – стояла непростая задача выбрать лучшие работы. В представленных видеороликах с помощью музыкальных и танцевальных номеров ребята обратили внимание взрослых и детей на проблемы, с которыми мы сталкиваемся на дороге. Тройка призёров всё же была определена. Поздравляем с победой в конкурсе «Дорога глазами детей» отряд юных инспекторов дорожного движения школы № 2 и их руководителя Светлану Данилову. Второе место заняла команда школы № 44, руководитель Наталия Кирюшкина. Замыкают тройку призёров знатоки правил дорожного движения из школы № 1, руководитель Ольга Березовских.

ЮБИЛЕЙ

Идём в детский сад с улыбкой!

Подготовила Дарья ОБЛАСОВА.
Фото предоставлено Е. Томиловой.

Отдавая ребенка в детский сад, каждый родитель хочет, чтобы чадо окружали заботливые, внимательные, творческие люди. Нет ничего важнее для сердца мамы, когда малыш, собираясь утром, лопочет с радостью, предвкушая игры с одногруппниками. А вечером бежит из садика к ней, вручая рисунок. «Мама-а-а! Это тебе от меня! Это мы с воспитателем лисовали! Вот, смотли», – рассказывает дитя. Мама стоит, разглядывая свой портрет: большая голова, тоненькая шея. Нос пуговкой. Огромный бант. «Очень красиво!» – отвечает она, утирая слезы умиления.

Вот уже 35 лет сотрудники детского сада «Улыбка» стараются создать для детей мир сказок, музыки, творчества и фантазии, знаний и новых открытий. А началось всё в ноябре далекого 1986 года. Первой заведующей Галине Максимовне Замятиной предстояло за короткое время укомплектовать сад к началу 1987 года. И ей это удалось: уже в январе 100 ребятишек посещали это дошкольное учреждение. С момента открытия сменилось 3 руководителя, с 2015 года детским садом заведует Елена Петровна Томилова.

Елена Петровна рассказывает, что на протяжении истории детского сада коллектив направляет свои творческие силы на создание условий, в которых ребёнок полностью может себя раскрыть. С момента открытия детского сада продолжают трудиться: воспитатель Л. Л. Кривошеева, инструктор по ФК Н. А. Чепчугова, повар И. И. Тычкина и машинист по стирке белья Н. С. Седельникова. Старожилы всегда готовы помочь делом и советом молодым специалистам. Заведующая отмечает, что работа детского садика зависит от вклада каждого сотрудника: воспитателя, сторожа, кастелянши, врача, уборщицы, повара.

Коллектив детского сада «Улыбка» периодически повышает свое профессиональное мастерство, участвует в городских и районных конкурсах, мероприятиях. Особое внимание уделяется развитию детей. Ежегодно в детском саду проходит триада интеллектуальных турниров «Росток Уникум», в которых принимают участие режевские дошколята. Также ребята занимаются конструированием, участвуют в конкурсах декоративно-прикладного искусства. В этом году д/с «Улыбка» стал победителем в номинации «Креативный лучик» районного фестиваля детского творчества «Лучик солнца золотой».

Елена Петровна от своего имени и от имени сотрудников благодарит за совместную работу родителей воспитанников. «Педагоги, родители и дети – все вместе мы создаем атмосферу счастья, доброты и тепла. То, без чего немыслима неугомонная и счастливая жизнь в детском саду. Поэтому дети говорят: «Идем в детский сад с улыбкой!»

Возвращаясь к истории футбола Режа

Юлия БЕРСЕНЁВА. Фото предоставил К. Ясашин.

1 декабря в газете «Режевская весть» вышла статья «Эти медали войдут в историю футбола Режа». В статье рассказывалось о юношеской футбольной команде, которая стала серебряным призёром первенства Свердловской области. И о том, что до этих парней стать призёрами областного уровня среди 16-летних спортсменов режевлянам удавалось единожды – в 1982 году. Оказалось, мы ошиблись! И это приятная новость. Ведь как радостно осознавать, что история режевского футбола интереснее и богаче.

В редакцию пришёл наш постоянный читатель Константин Станиславович Ясашин, именно он поведал нам еще об одной серебряной медали. Команда 16-летних футболистов, тренером которой он выступал, в 1990 году заняла 2-е место в чемпионате Свердловской области. Эта статья – своеобразный факт, который восстановит историческую справедливость.

В состав той команды входили воспитанники Константина Ясашина и Владимира Руковишникова. Вот они на фото (слева направо): верхний ряд – тренер Константин Ясашин, Павел Дюков, Константин Щербаков, Алексей Кузьмин, Алексей Паневин, Денис Ясашин, Сергей Вдовицкий; нижний ряд – Виталий Кожухарь, Андрей Трапезников, Евгений Гладких, Дмитрий Русин, Олег Михалёв, Иван Попов, Александр Кондратьев.

СПОРТ

Подготовила Е. ГОРОХОВА.

Чемпионы Европы

Большое внимание уделяется развитию спорта в Свердловской области. При поддержке губернатора Евгения Куйвашева в регионе успешно реализуется федеральный проект «Спорт – норма жизни» в рамках нацпроекта «Демография», совершенствуется спортивная инфраструктура, строятся новые объекты для занятий физической культурой и места для активного отдыха населения. Эта деятельность направлена на развитие массового спорта. Но для целеустремлённых, сильных духом, активных людей он становится стартом для спорта высоких достижений.

В Екатеринбурге, во Дворце игровых видов спорта, состоялся чемпионат Европы по пауэрлифтингу (жиму и жиму классическому). В столицу Урала съехались сильнейшие спортсмены из 14 стран. Более 200 человек из России, Словакии, Дании, Эстонии, Финляндии, Польши, Венгрии, Грузии, Армении, Турции, Румынии, Белоруссии и Германии приняли участие в соревнованиях. Россию представили 130 спортсменов. Среди участников – 14 мастеров спорта международного класса, 10 заслуженных мастеров спорта.

Приняли участие в них и спортсмены нашего города, входящие в сборную России. Это Швецов Леонид Григорьевич и Коновницын Игорь Юрьевич. Оба спортсмена показали высочайшие результаты и стали чемпионами Европы.

Наши поздравления сильнейшим «жимовикам» мирового уровня, которые живут рядом с нами и прославляют наш город Реж. Гордимся вами и желаем новых побед!

МНЕНИЕ

Верни не своё!

Е. ГОРОХОВА.

Арбитражный суд принял решение признать незаконным использование АНО «Социальная деятельность и социальные проекты» в наименовании средства массовой информации «Газета «Режевская весть Округ» словесного обозначения «Режевская весть», сходного до степени смешения со словесным обозначением в наименовании газеты «Режевская весть». Проще говоря, в городе не может быть двух газет с одинаковым названием, и наша редакция доказала это в суде.

Да, справедливость восторжествовала. Главреду Поповой предстоит прекратить незаконное использование обозначения «Режевская весть» в составе наименования своей газеты, которое она «забрала» с собой, вводя тем самым в заблуждение рекламодателей и читателей. Но главное, почему мы решили бороться за наш бренд, – это доброе имя нашей газеты, для нас это важно. Имя и репутация, которые зарабатывались трудом и талантом многих режевских журналистов, служат в руках Поповой недобрым целям, работают на разрушение, и по содержанию ее издание очень похоже на бульварное.

За всё время его существования не было опубликовано ни одного положительного материала о работе администрации. Как будто в городе не происходит никаких позитивных изменений, не строятся дороги и тротуары, детские и спортивные площадки, не ремонтируются объекты соцкультбыта.

Попова рассуждает о честности и справедливости. Кто-то из умных однажды сказал: «Справедливость субъективна и иногда может быть слишком похожа на обычную месть». И, по моему мнению, эта фраза идеально подходит для деятельности Поповой: мстить всем уровням власти за свою прерванную карьеру в госучреждении, за проигрыш на выборах в депутаты местной Думы, за то, что кто-то имеет мнение, отличное от её. Справедливость по-поповски – это очернить тех, кто не слушает её, не идет на поводу, а раз так – получите поток чернухи типа цикла статей «город развитого бандитизма», анонимных басен, публикаций «сплетен в виде версий» о нападениях или с обливанием фекалиями.

К слову, о фекалиях. Очень многие режевляне усомнились в достоверности события и отметили, как вовремя это произошло – в самый разгар предвыборной гонки! Подавляющее большинство наших читателей и просто знакомых удивила и реакция «потерпевшей» на этот якобы инцидент: естественное желание любого нормального человека при таком казусе – сразу бежать мыться, но мы же устраиваем фотосессию… И почему бы не заснять хотя бы убегающих злоумышленников? А может, здесь и находится ответ на вопрос, почему же полиция так и не смогла найти «террористов»? Сейчас это называется «хайп». Сюда же можно отнести и якобы имеющие место поджоги, и порчу имущества своих ближайших соратников. По словам Поповой, итоги выборов сфальсифицированы, бюджет на 2021 год принят незаконно, правоохранительные органы бездействуют, а суды принимают неправедные решения. Шельмуются неугодные ей депутаты и, наоборот, сторонники удостаиваются титулов «гигантов политики» и «истинно народных» депутатов. Как говорил Остап Бендер: «Скучно, девочки»…

Позиционируя себя как независимое общественное издание, эта газета стараниями Поповой превратилась в какое-то «семейное» издание, регулярно публикующее фотографии и материалы о своей семье, статьи в защиту своего супруга от якобы притеснений начальства.

В отношении «Режевской вести» она завалила всех жалобами на якобы неправомочность выделения бумаги для опубликования муниципальных нормативных актов, ничуть не смущаясь, что, будучи редактором нашего издания, эту бумагу получала точно на таких же условиях и в соответствии с Уставом РГО.

Мы уже поднимали тему журналистской этики, когда отдельные журналисты и издания трактуют дарованную Конституцией РФ свободу слова как вседозволенность, а по сути – злоупотребляют этой свободой, балансируя на тонкой грани между свободой слова и честью и достоинством человека и гражданина. Действующий закон о СМИ позволяет существовать и, главное, воздействовать на умы и души людей таким журналистам, как Попова, с лёгкостью меняющей партии, соратников и предпочтения. Примечательно, что режевские избиратели всё же сумели разобраться, кто такая кандидат Попова, и депутатом она не стала.

Это решение суда, наверное, многим откроет глаза на истинность информации, излагаемой в газете с украденным названием. Ведь за громкими заголовками там нет фактов, а подача материала под «своим мнением» или под предлогом, что «люди говорят», даёт ей возможность огульно заявлять что угодно, уходя от ответственности. В основе ее текстов всегда злость, зависть, скандальный характер.

Скорее всего, её газета и впредь сохранит свою разрушительную деятельность, но пусть это происходит хотя бы не под названием «Режевская весть».

Решение в законную силу не вступило.

1 1245702857_11468158

РЕЗОЛЮТИВНАЯ ЧАСТЬ РЕШЕНИЯ

г. Екатеринбург
13 декабря 2021 года Дело №А60-42541/2021

Руководствуясь ст.110, 167-170, 171, 176 Арбитражного процессуального кодекса Российской Федерации, арбитражный суд

РЕШИЛ:

1. Исковые требования удовлетворить.
2. Признать незаконным использование ответчиком Автономная некоммерческая организация «Социальная деятельность и социальные проекты» (ОГРН 1196658058849) в наименовании средства массовой информации «Газета «Режевская весть округ» словесного обозначения «Режевская весть», сходного до степени смешения со словесным обозначением в наименовании газеты «Режевская весть» Государственного автономного учреждения печати Свердловской области «Редакция газеты «Режевская весть» (ОГРН 1126677002561).
3. Обязать ответчика АНО «Социальная деятельность и социальные проекты» в течение 10 дней с момента вступления решения в законную силу прекратить незаконное использование обозначения «Режевская весть» в составе наименования средства массовой информации «Газета «Режевская весть округ».
4. Взыскать с автономной некоммерческой организации «Социальная деятельность и социальные проекты» (ИНН 6677013277, ОГРН 1196658058849) в пользу государственного автономного учреждения печати Свердловской области «Редакция газеты «Режевская Весть» (ИНН 6677002645, ОГРН 1126677002561) 6000 руб. – в возмещение расходов по оплате государственной пошлины по иску.
5. Решение по настоящему делу вступает в законную силу по истечении месячного срока со дня его принятия, если не подана апелляционная жалоба. В случае подачи апелляционной жалобы решение, если оно не отменено и не изменено, вступает в законную силу со дня принятия постановления арбитражного суда апелляционной инстанции.

1

ВАЖНО

Муниципальные услуги доступны на «Госуслугах»

Подготовила П. САЛАМАТОВА.

Минцифры разработало перечни услуг, которые граждане в регионах должны получать на gosuslugi.ru. Жители Режевского городского округа через личный кабинет портала «Госуслуги» могут обратиться за следующими массовыми социально значимыми муниципальными услугами:

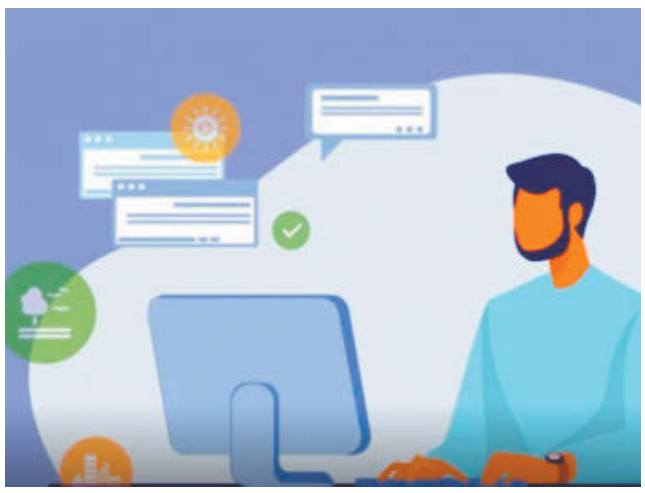

- выдача разрешения на ввод объекта в эксплуатацию,
- выдача разрешения на строительство объекта капитального строительства (в том числе внесение изменений в разрешение на строительство объекта капитального строительства и внесение изменений в разрешение на строительство объекта капитального строительства в связи с продлением срока действия такого разрешения),
- направление уведомления о соответствии построенных или реконструированных объектов индивидуального жилищного строительства или садового дома требованиям законодательства Российской Федерации о градостроительной деятельности,
- направление уведомления о соответствии указанных в уведомлении о планируемом строительстве параметров объекта индивидуального жилищного строительства или садового дома установленным параметрам и допустимости размещения объекта индивидуального жилищного строительства или садового дома на земельном участке,
- выдача градостроительного плана земельного участка,
- выдача разрешений на право вырубки зеленых насаждений,
- организация отдыха детей в каникулярное время,
- предоставление разрешения на осуществление земляных работ,
- присвоение адреса объекту адресации, изменение и аннулирование такого адреса,
- согласование проведения переустройства и (или) перепланировки помещения в многоквартирном доме,
- утверждение схемы расположения земельного участка или земельных участков на кадастровом плане территории,
- предоставление субсидий на оплату жилых помещений и коммунальных услуг,
- перевод жилого помещения в нежилое помещение и нежилого помещения в жилое помещение,
- предоставление разрешения на отклонение от предельных параметров разрешенного строительства, реконструкции объекта капитального строительства,
- предоставление разрешения на условно разрешенный вид использования земельного участка или объекта капитального строительства,
- принятие на учет граждан в качестве нуждающихся в жилых помещениях,
- предоставление жилого помещения по договору социального найма,
- постановка на учет и направление детей в образовательные учреждения, реализующие образовательные программы дошкольного образования,
- прием заявлений о зачислении в государственные и муниципальные образовательные организации субъектов Российской Федерации, реализующие программы общего образования.

Воспользуйтесь удобной платформой!

Информация для опекунов и приёмных родителей несовершеннолетних детей

Управление социальной политики будет вести прием отчетов о расходовании денежных средств несовершеннолетних подопечных за 2021 год с 10 по 31 января 2022 года по предварительной записи по телефону 3-51-25. Сдача отчетов будет приниматься по адресу: г. Реж, ул. Бажова, 15, правое крыло, 3-й этаж, кабинет № 302.

В соответствии с Указом Губернатора Свердловской области от 13 октября 2021 года № 598-УГ с 25 октября 2021 года посещение гражданами, достигшими возраста 18 лет, помещений Управления социальной политики № 2 допускается при наличии у таких граждан QR-кода, оформленного с использованием Единого портала государственных и муниципальных услуг и подтверждающего, что гражданину проведена профилактическая прививка против новой коронавирусной инфекции, или медицинского документа, подтверждающего, что гражданину проведена профилактическая прививка не более 6 месяцев назад (вторым компонентом вакцины или однокомпонентной вакциной) либо что гражданин перенес новую коронавирусную инфекцию не более 6 месяцев назад, а также документа, удостоверяющего личность.

Для сдачи отчетов с собой необходимо иметь:

1. выписки из банков со всех счетов несовершеннолетнего подопечного;
2. постановление службы судебных приставов о расчете задолженности по алиментным обязательствам по состоянию на 31.12.2021 года;
3. справку службы судебных приставов о перечислении алиментов в пользу несовершеннолетнего подопечного по состоянию на 31.12.2021 года;
4. чеки на товары длительного хранения.

ПОЛЕЗНЫЕ ТЕЛЕФОНЫ

Аварийно-спасательные службы	
Дежурная часть	02, 3-23-61
Скорая помощь	03,103, 3-83-87
Пожарная часть	01, 3-53-01
Единая дежурно-диспетчерская служба	112, 3-52-65
АО «ГАЗЭКС»	04, 3-14-33
ОАО «Режевские электрические сети»	3-29-22
Здравоохранение	
ГАУЗ СО «Режевская ЦРБ»: Регистратура	3-87-70
Приемное отделение	3-84-47
Детское отделение	3-85-36
Женская консультация	3-04-00
Детская поликлиника (7 Ветров)	3-14-80
Филиал № 2 — Терапевтические и педиатрические участки м-н Быстринский)	3-33-17
Стоматологическая поликлиника	3-13-00
Стоматология «Медвест»	3-14-01
Эксклюзивная стоматология: П.Морозова,52	3-80-01
Калинина, 36	3-35-33
Микрохирургия глаза	3-60-61
ГАУЗ СО "ОСБМР «Липовка»	5-80-00

Уважаемые жители Режевского городского округа!

ОТКРЫТОЕ ПРАВИТЕЛЬСТВО СВЕРДЛОВСКОЙ ОБЛАСТИ

На портале «Открытое правительство Свердловской области» проводятся социологические опросы населения по оценке эффективности деятельности органов местного самоуправления по критериям:

- удовлетворенность населения качеством автомобильных дорог в муниципальном образовании;
- удовлетворенность населения организацией транспортного обслуживания в муниципальном образовании;
- удовлетворенность населения жилищно-коммунальными услугами: уровнем организации теплоснабжения (снабжение населения топливом), водоснабжения (водоотведения), электроснабжения, газоснабжения.

Предлагаем жителям Режевского городского округа активно участвовать в проведении опросов, ведь результаты будут учитываться при распределении субсидий по муниципальным образованиям Свердловской области: http://open.midural.ru/service/socoprosy/aktualnye-socoprosy.

Для удобства пользователей на главной странице сайта Режевского городского округа размещен баннер, позволяющий зайти на данный ресурс и принять участие в оценке деятельности органов местного самоуправления: https://rezhevskoy.midural.ru.

Для участия в опросе необходима регистрация. Граждане, имеющие регистрацию в ЕСИА (единая система идентификации и аутентификации) для работы на Едином портале «Госуслуги», при участии в опросе могут воспользоваться паролем, полученным в ЕСИА.

СДАЮ

■ **в аренду комнаты** по ул. Бажова, 15 на длительный срок, с мебелью и бытовой техникой. Телефон 8-912-696-08-94.

■ **1-комнатную квартиру** в городе Реж, 5-й этаж, с мебелью, бытовой техникой. Телефон 8-904-163-73-37.

■ **в АРЕНДУ или ПРОДАМ ОТДЕЛЬНО СТОЯЩЕЕ ЗДАНИЕ (160 кв. м) или ЧАСТЬ ЗДАНИЯ (100 кв. м) по адресу:** г. Реж, ул. Советская, 114. Телефоны: 8-908-63-27-551, 8-904-38-66-049.

Реклама

КУПЛЮ

■ **а/м «ВАЗ», «ГАЗ», иномарки в любом состоянии. «Авторазбор». Требуется разнорабочий.** Телефон 8-902-27-22-000.

■ **макулатуру – 5 руб./кг, картон – 8 руб./кг, ПЭТ, ПВД.** Телефон 8-950-54-66-511, с 8.00 до 17.00 час.

■ **радиолом и платы.** Телефон 8-982-746-34-83.

■ **старые сараи, заборы. Произведём обмен старой доски на новую.** Телефон 8-953-001-09-90.

Реклама

ПРОДАЮ

■ **комнату**, ул. М. Горького, 23, S - 17 кв. м, пластиковое окно, с мебелью. Телефоны: 8-902-272-82-51, 8-982-625-04-67, Валентина.

■ **комнату гостиного типа** по ул. Спортивная, 10, 3-й этаж, S - 18 кв. м, светлая, тёплая. Цена 500 тыс. руб. Телефон 8-982-617-22-51.

■ **1-комнатную квартиру** по ул. Калинина, 38/1, 4-й этаж, S – 33,4 кв. м, балкон застеклён, очень тёплая. Подробности по телефону 8-950-55-00-981.

■ **1-комнатную квартиру** в центре, 2-й этаж. Телефон 8-900-048-51-62.

■ **2-комнатную благоустроенную квартиру** в с. Липовское, S – 49 кв. м, 1-й этаж. Новые пластиковые окна, лоджия, сантехника, двери, линолеум. Цена 250 тыс. руб. Обращаться в любой день и время по адресу: с. Липовское, ул. Совхозная, д. 10, кв. 9.

■ **нежилое помещение** по ул. Красноармейской, S – 82 кв. м. Телефон 8-922-144-26-73.

■ **брус, доску, брусок (сосна, осина); дрова** чурками, колотые; **горбыль сухой пиленный; сруб 3х3 (осина) на заказ.** Телефоны: 8-901-150-71-91, 8-904-389-49-91.

■ **пиломатериал:** доску, брус - любые размеры. **Купим лес, документы на лес.** Телефон 8-982-660-99-18.

■ **пиломатериал:** доску, брус. **Дрова** колотые и чурками, в т. ч. льготным категориям. **Горбыль пиленый. Щебень, отсев.** Доставка а/м «ЗИЛ». **Куплю лес на корню, документы на лес, кругляк.** Телефон 8-900-20-600-51.

■ **отсев, щебень, песок (до 5 тонн); навоз, перегной; опил, срезку. Грузоперевозки по городу и области а/м «ГАЗ-53».** Телефон 8-982-700-81-82.

■ **отсев, щебень, песок; торф; дрова** 3-метровые чурками, колотые, **срезку дровяную. Услуги а/м «КамАЗ», «Газель».** Телефоны: 8-922-164-79-27, 8-902-276-92-82.

■ **песок, отсев, щебень, дрова, навоз, перегной, торф («ГАЗ-53» - самосвал, «Газель»). Откачка ям, канализаций а/м «ГАЗ-53». Грузоперевозки, переезды. Есть грузчики.** Телефон 8-912-211-39-69.

■ **щебень, отсев, песок, дровяную срезку, опил.** Телефон 8-919-375-77-01.

■ **щебень, отсев, шлак.** Доставка а/м «Газель», «ГАЗ-53». **Грузоперевозки. Откачка септиков.** Телефон 8-902-155-68-38.

■ **дрова** колотые (берёза, сосна сухая). Доставка а/м «ГАЗ-53», «Газель». Телефон 8-912-63-22-126.

■ **дрова, срезку (3 м), опил; щебень, отсев, плитняк (некондиция); перегной, навоз.** Доставка а/м «ГАЗ», «Газель». Телефон 8-902-27-40-236.

■ **дрова** (берёза, сосна). Доставка а/м «Газель». Телефон 8-902-874-97-37.

■ **дрова** (сухара) чурками и колотые. Доставка а/м «УАЗ». Телефоны: 8-963-050-29-73, 8-912-688-37-54.

■ **дрова** колотые, чурками; **щебень, отсев, торф, опил и др. Услуги а/м «ГАЗ»-самосвал, 5 т.** Телефон 8-901-150-71-91.

■ **дрова** (сухара) колотые. Доставка а/м «УАЗ». Телефон 8-912-66-91-440.

■ **дрова** колотые и чурками. Доставка а/м «ГАЗ-3309». Телефон 8-912-222-35-70.

■ **дровяную срезку (3 м).** Доставка а/м «КамАЗ» (5 пачек). Телефон 8-908-920-50-29.

■ **торф, навоз, перегной, землю, песок, щебень, отсев, цемент. Услуги экскаватора, погрузчика, а/м «КамАЗ». Дрова чурками, колотые, долготьём. Работаем с льготниками. Поможем вырубить лес. Вывоз мусора.** Телефоны: 8-912-634-97-20, 8-912-220-27-26.

■ **кольца ЖБ – 1 м, 1,5 м, 2 м (доставка, установка). Плиты покрытия 6-12 метров, стеновые панели разные, сваи, перемычки 6, 9, 12 метров. Сдам в аренду или продам офис, склад, бокс, стоянку.** Телефон 8-902-27-22-000.

■ **печь для бани, колода из нержавейки, изготовление под заказ; котлы отопления.** Телефон 8-950-543-86-81.

■ **тёлочку,** 8 месяцев, от высокоудойной коровы, **мясо – свинину,** забой по заявке. Тушка от 45-55 кг, полтушки, четверть тушки. Цена за 1 кг – 300 руб. Телефоны: 8-982-624-53-76, 8-902-260-32-62.

■ **поросят, телят.** Телефон 8-900-035-95-38.

Реклама

РАЗНОЕ

■ **«Телесервис-ремонт». Ремонт бытовой техники, электроники, холодильников. Вызов на дом.** Обращаться: ул. Пушкина, 2А, телефон 8 (34364) 3-21-74.

■ **Услуги опытного юриста в сфере гражданского, административного, семейного, трудового законодательства, а также по делам о ДТП и иным.** Телефон 8-952-132-04-08, Колесников Виктор Владиславович.

■ **Ремонт стиральных машин, водонагревателей, микроволновок. Замена водоснабжения, отопления, канализации. Электротехнические работы. Деревни, город. Договор, гарантия.** Сервисный центр «Аква-сервис». Телефон 8-902-442-91-13.

■ **Электромонтажные работы, сборка электрощитов, установка и подключение счётчиков, стабилизаторов напряжения, подключение электроплит, замена ламп на ЛЭП и другие работы по электричеству.** Телефон 8-982-625-65-53.

■ **Электрик! Замена старой электропроводки. Частичный ремонт. Ремонт люстр с пультом ДУ. Пенсионерам - скидка!** Телефон 8-982-638-98-32.

■ **Все виды строительных и отделочных работ, сантехника, электрика.** Доступные цены. Телефон 8-902-44-00-685, Александр.

■ **Выполним ремонтно-отделочные, сантехнические, электромонтажные работы под ключ.** Телефон 8-902-267-93-46.

■ **Мастер на час: электрика, сантехника, любой мелкий ремонт, монтаж сейф-дверей и т. п.** Телефон 8-996-179-80-06.

■ **РЕМОНТ ПОЛОВ. Удаление СКРИПОВ.** Укладка ламината, линолеума, фанеры. Качество. Телефон 8-902-87-16-750.

■ **Укладка ламината.** Телефон 8-912-033-29-77.

■ **Стирка ковров в цеху (не автомойка). Чистка мебели, матрасов, пледов. С вывозом и на дому.** Компания «Комфорт». Телефон 8-952-729-29-59.

■ **ЧИСТКА ПОДУШЕК – в течение дня. Дезинфекция, уничтожение клещей, удаление мусора, замена наперника.** От 350 руб. Возможна доставка. Ждём вас: ул. Космонавтов, 9 (подвал), телефон 8-922-10-88-152.

■ **Бесплатно вынесем и вывезем старые холодильники, стиральные машины, ванны, батареи, железные двери.** Телефон 8-982-633-58-88.

■ **Котики и кошечки разных расцветок и возрастов ищут новых хозяев.** Телефон 8-902-274-65-00.

■ **В режевском приюте для собак скопилось очень много питомцев.** Есть щенки, подростки и взрослые собаки. Все прошли вет. карантин, привиты и стерилизованы. Собачки очень хотят обрести дом и любящих хозяев! **ВОЗЬМИТЕ ДРУГА ИЗ ПРИЮТА!** Телефон 8-912-674-23-28, Яна (доставим бесплатно, фото по WhatsApp).

Реклама

УСЛУГИ

■ **Бетон, экскаватор, погрузчик, гидромолот, кран (25 т), ямобур, манипулятор, самосвал, автовышка, кольца ЖБ, щебень, отсев.** Телефон 8-912-204-44-04, РСУ4.рф

■ **Экскаватор, погрузчик, гидромолот, ямобур, трамбовка, самосвал, кольца ЖБИ.** Тел.: 8-906-800-8000, 8-902-58-58-658.

■ **Экскаватор-погрузчик JSB, погрузочно-разгрузочные работы, планировка территории, траншеи, котлованы.** 1700 руб./час. (минимум 2 часа). Телефон 8-982-700-81-82.

■ **Грузоперевозки а/м «Газель»-термобудка, 4 м.** Телефон 8-919-369-21-70, Андрей.

■ **Грузоперевозки а/м «Газель»-термобудка, тент. Грузчики. Город, область. Вспашка земли мотоблоком.** Тел.: 8-992-022-03-88, 8-952-138-64-40.

■ **Грузоперевозки: «ЗИЛ»-будка, 5 т; «ГАЗ-53»-самосвал; «Газели» - борт, будки; «ГАЗ-53» - будка, холодильная установка. Переезды, есть грузчики. Откачка ям «ГАЗ-53». Продаю песок, отсев, щебень, торф, перегной, навоз.** Телефон 8-909-022-49-23.

■ **Грузоперевозки а/м «Газель»-тент. Город, область.** Телефон 8-912-050-25-68.

■ **Грузоперевозки а/м «Газель»-тент.** Телефон 8-992-332-38-41.

■ **Грузоперевозки а/м «Газель»-тент: длина - 4,35 х ширина - 2,1 х высота - 2,2. Грузчики.** Телефоны: 8-982-668-56-57, 8-950-555-75-05.

■ **Грузоперевозки а/м «Газель-Фермер»-тент, 4 м; «ГАЗ-Валдай», д. - 5 м, ш. - 2,1 м, в. - 2 м, 3,5 тонны, термобудка. Город, область, Россия. ИП (нал/безнал).** Телефон 8-909-008-02-00.

■ **Грузоперевозки а/м «Газель»-тент, 3 метра. Город, межгород. Грузчики.** Быстро и качественно выполню взятые на себя обязательства. Телефон 8-982-699-27-41, Антон.

■ **Грузоперевозки, переезды, вывоз железа, мусора. Город, область.** Тел.: 8-912-212-95-65, 8-922-294-32-29.

■ **Грузоперевозки до 3,5 тонны, размеры будки 3,8 х 2,1 х 2 м. Есть услуги грузчиков. Город, область, межгород.** Телефон 8-912-050-86-53.

■ **Аренда манипулятора** 1500 руб./час. (минимум 2 часа). Г/п стрелы 5 т, длина 10 м, г/п авто до 15 тонн, кузов - д. 7500, ш. 2500. Расчёт любой (част. лица, юр. лица). Работаем в любые направления. Телефон 8-909-016-66-64, Алексей Чайко.

Реклама

ОТДЕЛ КАДРОВ ПРИГЛАШАЕТ

■ **юриста** в управление муниципальным имуществом. Требования: высшее или среднее профессиональное юридическое образование с опытом работы в данной сфере; **ведущего специалиста с высшим экономическим образованием.** Контактный телефон: 8 (34364) 3-13-28.

■ **в ГАУЗ СО «ОСБМР «Липовка» сотрудников без вредных привычек: контрактного управляющего (опыт работы в закупках обязателен); врача-невролога (или любая лечебная специальность); администраторов (сопровождение и уход за пациентами); горничных, уборщиков.** Все подробности по тел. 8-953-829-68-68, Анастасия Владимировна.

■ **в МКУ «Управление городским хозяйством» ведущего юрисконсульта по закупкам.** Подробности по телефону 8 (34364) 3-24-27.

■ **фармацевтов в новую аптеку** в г. Реже по ул. Чапаева, 21. Высокая з/п, соцпакет. Обращаться по телефонам: 8 (34364) 36-0-00, 8-909-002-89-66.

■ **старшего инспектора отдела кадров, приёмщика сырья, транспортировщика, наладчика автоматических линий и агрегатных станков, токаря, электромонтёра 3 разряда, тракториста в ООО «Гефест-М».** Официальное трудоустройство, полный соцпакет, высокая и своевременная выплата з/п. Тел. для справок: 3-48-15, 3-43-30.

■ **на вакансии специалистов с электротехническим образованием на производственное предприятие ООО «Завод «Трансформатор-Реж».** Обучение на месте. Телефоны: (34364) 3-27-00, 8-909-015-79-88.

■ **машиниста бульдозера, электрослесаря дежурного в ГУП СО «Монетный щебёночный завод»** (п. Монетный). Официальное трудоустройство, сменный график, бесплатное питание, доставка из г. Реж. Телефоны: 8 (34369) 4-87-20, 8-912-276-09-53.

■ **водителей категории Д -** з/п 4000 руб./смена; **кондукторов -** з/п 2000 руб./смена на автотранспортное предприятие Екатеринбурга. Предоставляется жильё. Телефон 8-950-563-42-08.

■ **водителя с л/а в такси, водителя на эвакуатор, сторожа.** Телефон 8-963-043-19-70.

■ **монтажников в охранное предприятие в связи с расширением штата.** Установка и обслуживание систем охранно-пожарной сигнализации и видеонаблюдения. Обучаем. Карьерный рост. Желательно наличие водительского удостоверения. Планируемая з/п от 30 000 руб.; компенсация ГСМ, сотовой связи. Трудоустройство согласно ТК РФ. Своевременная оплата труда. Обращаться: г. Реж, у. П. Морозова, д. 29. Тел.: 8-922-1-102-102, эл. почта: belyikamen@bk.ru

■ **массажиста с мед. образованием, горничных на уборку домиков в «Баден-Баден «Изумрудный берег».** Обращаться по телефонам: 8-902-585-49-03, 8-909-736-18-37, 8-963-447-31-07.

■ **срочно охранников в магазины и на стройки (г. Екатеринбург и Реж).** Графики разные (вахта от 15 дней). Телефоны: 8-952-727-33-99, Александр, 8-909-023-43-32, Сергей.

■ **охранников.** Служебные командировки. Разряд 4-6, з/п от 60000 руб. Питание, доставка, проживание за счёт организации. Телефон 8 (343) 385-90-82.

■ **разнорабочих.** Телефон 8-912-634-97-20.

■ **автомойщика.** Телефон 8-961-767-10-03.

■ **истопника в ночь.** График 2/2, район вокзала. Телефон 8-902-272-20-00.

■ **уборщиц и дворников.** Неполный рабочий день. Возможна подработка. Телефон 8-901-220-57-37.

Реклама

ЕМУП «Городской транспорт»
Северное трамвайное депо
приглашает на работу

КОНДУКТОРОВ

З/п от 24 000 руб. +соцпакет

Возмещение расходов на оплату проезда до Екатеринбурга
Предприятие гарантирует своевременную выплату з/п 2 раза в месяц.

Для иногородних предоставляется койко-место

Обращаться по адресу: г. Екатеринбург, пр. Космонавтов, 12 (остановка «Техническое училище»)

8 (343) 331-97-61 (отдел кадров)
8 (343) 331-97-54 (отдел кадров)

Реклама

УГМК UMMC

АКЦИОНЕРНОЕ ОБЩЕСТВО САФЬЯНОВСКАЯ МЕДЬ

ВАКАНСИИ

ПРИГЛАШАЕТ НА РАБОТУ:

- **аппаратчик очистки сточных вод** (возможно обучение)
- **водитель автомобиля** (категории B,C,D,E)
- **водитель автомобиля, занятый на транспортировании горной массы (БелАЗ)** (УТМ категория АIII)
- **дробильщик** (возможно обучение)
- **машинист бульдозера**
- **машинист крана автомобильного** (КамАЗ-43118, возможно обучение)
- **оператор поста централизации** (возможно обучение)
- **слесарь по обслуживанию и ремонту оборудования** (возможно обучение)
- **электрогазосварщик**
- **электрослесарь по обслуживанию и ремонту оборудования**

На подземные работы:

- **геолог участковый** (возможен вахтовый метод)
- **мастер горный** (возможен вахтовый метод)
- **горнорабочий подземный** (возможно обучение)
- **машинист буровой установки** (Sandvik DL421, Simba M6C, БП-100С и аналоги, возможен вахтовый метод)
- **проходчик** (работа на самоходных установках, возможен ВМ)
- **слесарь по обслуживанию и ремонту оборудования** (возможен вахтовый метод)
- **электрогазосварщик**
- **электрослесарь по обслуживанию и ремонту оборудования** (возможен вахтовый метод)

В связи с открытием нового направления деятельности:

- **начальник отдела продаж и маркетинга** (активные продажи по реализации складских остатков и готовой продукции)
- **инженер по снабжению**

Наши условия: официальное трудоустройство по ТК РФ; официальная зарплата, своевременно 2 раза в месяц; предоставление гарантий и компенсаций по ТК РФ; на предприятии организовано санаторно-курортное оздоровление, дополнительное медицинское обеспечение, имеется жилищная программа, реализуются мероприятия в сфере культуры и спорта. Работает бонусная программа по привлечению персонала.

Резюме предоставлять в отдел кадров или направлять на E-mail:
ok@saf-med.ru **Телефон:** 8-922-148-78-73

Реклама.

ГП «Джалалов» требуются:
- водители категории Д
- механик по выпуску автотранспорта

Тел. 8 (34364) 35-222

Реклама

РАБОТА НА ПАРКОВОМ АВТО
Яндекс. такси
Ситимобил
г. Екатеринбург (вахта)
Доход от 50000 руб.

Подробности: +79024493186

Реклама.

Требуются
охранники
Вахта
Тел. 8-9000-470-930

РежКомпСервис производит ремонт: смартфонов, планшетов, ноутбуков, электронных книг, игровых приставок, телевизоров всех моделей. В наличии большое количество запчастей, аккумуляторных батарей, зарядных устройств, защитных стёкол. **В связи с пандемией наш сервисный центр БЕСПЛАТНО доставляет и забирает технику в ремонт.** г. Реж, ул. Красноармейская, 23, офис ООО «Оргтехника». Наши контакты: 8 (343) 364-54-80, 8-901-432-08-32.

Реклама

Установка спутникового и цифрового ТВ. Интернет в частном секторе. Адрес: г. Реж, ул. Ленина, 7, «Медиалайн», телефон 8-922-13-000-10.

Реклама

Автоэлектрик. Диагностика всех систем грузовых и легковых авто. Ремонт стартёров, генераторов, электропроводки. Корректировка одометров. Установка сигнализаций. Телефоны: 8 (34364) 3-02-88, 8-902-26-58-161, Максим.

Реклама

ИП Мусальникова А. В.

Похороны

(могила, гроб, крест, табличка, катафалк, рабочие) 16500 руб.
Работаем в городе, районе, области.
Без переплаты! Круглосуточно. Гарантия.
г. Реж, ул. Советская, 1.
Тел.: 8 (34364) 3-12-09, 8-902-44-51-204.

Реклама.

РЕЖЕВСКОЙ КАБЕЛЬНЫЙ ЗАВОД

ООО «Режкабель» в связи с расширением производства приглашает на работу

- **Опрессовщика кабелей и проводов пластикатами и резиной**
- **Скрутчика-бронировщика изделий кабельного производства**
- **Перемотчика-изолировщика**
- **Контролера качества продукции и технологического процесса**
- **Маркировщика-укладчика изделий**
- **Транспортировщика (водителя погрузчика)**

Приглашаются молодые люди с опытом работы, а также только начинающие трудовую биографию.

Осуществляется компенсация питания.

Для начинающих рабочих-сдельщиков предусмотрены стимулирующие выплаты.

На предприятии создан собственный учебный центр, осуществляющий профессиональную подготовку специалистов с получением квалификации рабочих основного производства.

Также действует система наставничества, поэтому обучение осуществляется параллельно с получением практических навыков.

Обучение предусматривает заключение ученического договора на срок от одного до двух месяцев, в зависимости от получаемой профессии, с выплатой ежемесячной стипендии.

График обучения (работы) сменный: 2/2 по 12 часов.

А также приглашаем на работу:

‹ **Повара-пекаря**
Опыт работы в аналогичной должности от 1 года. Предварительное резюме обязательно.

‹ **Инженера-энергетика**
Образование высшее. Опыт работы в аналогичной должности от 3 лет. Предварительное резюме обязательно.

‹ **Сменного мастера**
Опыт работы в аналогичной должности от 1 года. Предварительное резюме обязательно.

‹ **Испытателя проводов и кабелей**
Образование среднее профессиональное (электротехническое). Опыт работы в аналогичной должности от 1 года.

‹ **Упаковщика**

‹ **Уборщика производственных и служебных помещений**

‹ **Электромонтера по ремонту и обслуживанию электрооборудования**

Обращаем ваше внимание на то, что прием соискателей ведется при соблюдении масочного режима.

Условия:
- своевременная, достойная оплата труда;
- соблюдение трудового законодательства;
- полный социальный пакет;
- специализированный учебный центр;
- доброжелательный коллектив;
- комфортные условия (столовая, раздевалки, душевые).

По вопросам трудоустройства и разъяснения условий получения квалификации обращаться в отдел управления персоналом по адресу: г. Реж, пер. Пионерский, 37 (при себе необходимо иметь паспорт, а также желательно – трудовую книжку и документ об образовании).

Телефон: 8 (34364) 3-18-53.
Адрес электронной почты для резюме:
hr@rezhcable.ru, hr1@rezhcable.ru

«ООО «Режкабель» – завод, где удобно работать!»

Реклама

Благодарим всех родных, близких, соседей, друзей, похоронное бюро «ХЭЛП» за оказанную помощь в организации похорон СОХАРЕВА Михаила Викторовича.

Пусть пухом будет для тебя земля.
Пусть ангелы хранят тебя на небе.

Жена, дети, внуки, родные.

Услуги опытного юриста в сфере гражданского, административного, семейного, трудового законодательства, а также по делам о ДТП и иным. Телефон 8-952-132-04-08, Колесников Виктор Владиславович.

Реклама

21 декабря исполнилось 40 дней со дня смерти нашего дорогого и любимого мужа, папы, дедушки и дяди ШИБАЕВА Бронислава Мефодьевича.

Приехали с женой в декабре 1965 г. в воинскую часть п. Первомайский. Работал начальником цеха. Грамотный специалист, ответственный работник, правильный, порядочный по отношению к людям, к детям и пожилым особенно. Очень умный, окончил школу с золотой медалью, техникум с красным дипломом, а потом институт УПИ. Хороший, верный муж.

Все, кто знал его, помяните добрым словом.

Любим, помним, скорбим.

Семья Шибаевых.

«ВИЗИТ» с Новым годом!

с 22.12.2021 по 04.01.2022
Акция действительна при наличии товара

149.90 Сельдь с/с 1 кг
245.00 Кальмары с\м 1 кг
59.90 Молоко сгущенное 8,5% 400 г
35.90 Крабовые палочки Советские 200 г
72.90 Сыр Хохланд 140 г творожный Сливочный
95.00 Швейцарская с/к 170 г Стародворье
54.50 Маслины Фалани б/к 280 г
79.90 Альметте 150 г творожный сыр с зеленью
137.50 Окорок Княжеский 300 гр

Адреса магазинов:
ул. Калинина 34, ул. Ленина 76/2

А также приглашаем покупателей приобрести продукты питания по оптовым ценам на складе по адресу: Уральских Добровольцев, 13А.
- мука, бакалея, чай, кофе, газ. вода, кондитерские изделия, крупы, рыба с/м и др.

РЕКЛАМА

В городской бане «Бодрость» работают:
- Мужское и женское отделения
- Сауна с бассейном
- Кедровая бочка
- Солярий
- Тёплая солевая комната с гималайской солью

Режим работы:
ЧЕТВЕРГ (льготный день) 14:00-21.00
ПЯТНИЦА 14:00-21:00
СУББОТА 14:00-19:30
ВОСКРЕСЕНЬЕ 14:00-21:00

АДРЕС: ул.Черняховского, 4
3-02-40, 8-902-257-96-29, 8-902-445-32-66.
Реклама

СОКОРА
НАТЯЖНЫЕ ПОТОЛКИ
ВТОРОЙ ПОТОЛОК БЕСПЛАТНО
ул. Ленина, 33
3-01-22, 8-902-272-14-32
Реклама

Покупаем автомобили за вашу цену
Телефон
8-952-14-88-008.
Реклама.

ВАЛЕНКИ-САМОКАТКИ
Цены начинаются от 500 руб.
Новинка! Тапочки с вышивкой.
г.Реж, ул.Металлургов, 2
(напротив маг. «Магнит» на Гавани)
8-912-227-66-95
Подробно цены здесь:
www.samokatki-opt.ru
Реклама

РЕКЛАМА ул. Красноармейская, 5.
Реклама

БЕТОН
ЩЕБЕНЬ
КОЛЬЦА ЖБИ
8-912-204-44-04
www.pcy4.рф
Реклама

Star Sky студия натяжных потолков
НАТЯЖНЫЕ ПОТОЛКИ
от Ковригина Никиты
Качество
Гарантия
Демократичная цена
350 р.м² под ключ*
тел.: 3 03 10 / 8 912 04 55 337
www.natyazhnye-potolki-ekaterinburg.ru
*Все подробности уточняйте у менеджера
Реклама

Хозяин строительное объединение
новогодние под ключ
реальные цены
Балконы от 25000р.
Окна от 18500р.
ДВЕРИ | ШКАФЫ-КУПЕ
г. Реж, ул. Пушкина, 2а,
8-922-022-92-23
ул. Чкалова, 10, 8-922-22-640-22
Реклама

ПРОФЕССИОНАЛЬНЫЙ РЕМОНТ
ОБСЛУЖИВАНИЕ
ПЛАСТИКОВЫХ
ОКОН и ДВЕРЕЙ
- УСТРАНЕНИЕ ПРОДУВАНИЯ, РЕГУЛИРОВКА, ЧИСТКА, СМАЗКА ФУРНИТУРЫ;
- ЗАМЕНА УПЛОТНИТЕЛЯ;
- УСТРАНЕНИЕ ПЕРЕКОСОВ И ДЕФОРМАЦИЯ СТВОРКИ;
- РЕМОНТ И ИЗГОТОВЛЕНИЕ МОСКИТНЫХ СЕТОК.
8-909-009-01-31
Реклама.

ООО "Вторчермет НЛМК Урал"
Закупаем ЛОМ черных металлов
Дорого
Автовесы
ПРОИЗВОДСТВЕННОЕ ОБЪЕДИНЕНИЕ ВТОРЧЕРМЕТ НЛМК
При безналичном расчете цена за тонну лома на 500 руб. выше
г. Реж, ул. Курская, 30.
8 967 853 23 69
8 967 635 02 04
Работаем без НДС
Самовывоз от 3 тонн.
Лицензия: ЕЮ0474. Рег № 350 от 5 августа 2016г.
Реклама

печатный салон ЯРКИЙ МИР
ул. Ленина, 35, +7 (919) 375-97-48
-10% КУПОН НА СКИДКУ
ФОТОСУВЕНИРЫ:
кружки, тарелки, футболки, пазлы
фото на холсте
Нанесём любое изображение! От 30 мин!
Внимание и улыбка каждому клиенту!
Реклама

Похоронный дом «ХЭЛП»
Комплексное оформление похорон и кремации.
Перевозка покойного в морг — круглосуточно, бесплатно.
ОФОРМЛЕНИЕ ЗАКАЗА НА ДОМУ
г. Реж, ул. Свердлова, 15
Тел.: 8-904-176-88-36, 8-912-23-97-927
Реклама

16+ Цены на товары/услуги без указания срока их действия верны в течение 3 дней после публикации.

Исключительное право на материалы и фото, опубликованные в газете «Режевская весть», принадлежит ГАУПСО «Редакция газеты «Режевская весть». Любая перепечатка, фото и сканирование разрешены только с письменного согласия ГАУП СО «Редакция газеты «Режевская весть».

Мнение авторов публикаций может не совпадать с мнением редакции.

Письма читателей редакция использует по своему усмотрению.

АДРЕС РЕДАКЦИИ (ИЗДАТЕЛЯ):
623750, г. Реж, ул. Красноармейская, 5.
E-mail: rv_reklama@mail.ru, rv_redaktor@mail.ru
(адреса для обратной связи)

Телефоны: редактор - 3-20-08, зам. редактора - 3-13-32, отдел социальных проблем и информации - 3-52-85, реклама - 3-13-71 (факс), бухгалтерия - 3-16-80.

Объём 1 печ. лист. Тираж 6300. Выходит два раза в неделю: среда, суббота. Компьютерный набор и вёрстка выполнены в редакции газеты «Режевская весть». По графику в 17-00, сдано в печать в 17-00. Отпечатано офсетным способом в типографии ООО «Периодика». Адрес типографии: 623751, г. Реж, ул. О. Кошевого, 16. Тел. (343) 206-79-50. Заказ 10014.

Газета зарегистрирована в Федеральной службе по надзору в сфере связи, информационных технологий и массовых коммуникаций по УрФО ПИ № ТУ66-01822 от 29.09.2020 г. Индекс 53827.

Учредители газеты:
Департамент информполитики Свердловской области;
Администрация Режевского городского округа;
ГАУПСО «Редакция газеты «Режевская весть».
Издатель:
ГАУПСО «Редакция газеты «Режевская весть»

И. о. гл. редактора:
Берсенёва Ю. Г.