ПРОЛЕТАРИИ ВСЕХ СТРАН, СОЕДИНЯЙТЕСЬ!

НА СМЕНУ!

ОРГАН СВЕРДЛОВСКОГО ОБКОМА ВЛКСМ

ГАЗЕТА ОСНОВАНА 18 ИЮНЯ 1920 ГОДА

№ 125 (12014) ◆ ЧЕТВЕРГ, 30 ИЮНЯ 1983 ГОДА ◆ ВЫХОДИТ ЕЖЕДНЕВНО, КРОМЕ ВОСКРЕСЕНЬЯ И ПОНЕДЕЛЬНИКА ◆ Цена 3 коп.

продовольственная программа: дела, проблемы, задачи

ЦЕХ СПЕЦИАЛЬНОГО НАЗНАЧЕНИЯ

К цели нас привели стрелки с надписью: «Строительство свинокомплекса». Сооружение комплекса еще продолжается, а первые «новоселы» уже обживают свой дом.

Свинарник - откормочник, пущенный в эксплуатацию в конце прошлого года,— один из многих объектов подсобного хозяйства Уралмаша — действующих и строящихся. Производственное объединение имеет закрытый водоем, где разводятся карпы; два отделения по откорму крупного рогатого скота; тепличное хозяйство. Мясо, рыба, овощи — за их производство объединение взялось основательно. 165 тонн мяса, 22 тонны рыбы, 160 тонн овощей поданы к столу уралмашевцев в первые два года пятилетки. Начато строительство комплекса по откорму крупного рогатого скота в Артемовском районе, заканчивается проектирование такого же комплекса в Артинском районе. Каждый из них рассчитан на содержание трехсот животных. В прошлом году все поголовье было обеспечено кормами с площадей подсобного хозяйства. Результат — неплохие привесы: около 600 граммов в сутки.

В Верхней Пышме продолжается сооружение тепличного хозяйства. Его первая очередь — три теплицы площадью 4500 квадратных метров — войдет в строй уже в третьем квартале этого года. А к концу пятилетки тепличный комбинат будет построен полностью.

В 1985 году на «приусадебном участке» объединения будет произведено 680 тонн мяса, 660 тонн овощей.

Есть и трудности. Но уралмашевцы их преодолевают. Возникли сложности с поставкой кормов — Уралмаш договаривается о создании собственной кормовой базы.

Когда словосочетание «агропромышленное объединение» еще только начинало входить в наш лексикон, для уралмашевцев оно означало уже существующие формы промышленных методов организации сельскохозяйственного производства. Помощник генерального директора Уралмаша по сельскому хозяйству В. Г. Шерстобитов отмечает, что уже сегодня накоплен опыт, достаточный для того, чтобы ясно понимать очередность задач, трезво оценивать масштабы дел.

..Четвероногим обитателям свинарника - откормочника в поселке Красное пока не очень-то уютно. К тому же значительная часть помещения пустует. Но уже этим летом численность поголовья будет доведена до 1250. Следующие этапы: в конце года сдается еще один откормочник на 1250 голов. К 1985 году в свинокомплексе будут содержаться 6000 свиней. В двенадцатой пятилетке рядом с действующими корпусами встанут новые.

Анна Задорина и Татьяна Полушина — скотницы первой очереди свинокомплекса. Каждое их появление питомцы приветствуют довольно бурно.

Большинство работников в откормочнике — молодежь. Саша Васильев — оператор кормораздачи. Саша Стаников — ветеринарный врач, четыре года назад получивший диплом Свердловского сельскохозяйственного института и работающий со дня пуска первой очереди...

Набирает мощность подсобное хозяйство. Немало еще трудностей предстоит преодолеть: обеспечение кормами, сельскохозяйственной техникой и т. д. Выход уралмашевцы видят в создании в рамках производственного объединения совхоза. Подсобное хозяйство превращается в цех завода, в индустриальное предприятие.

А. БЕЛЯЕВ.

п. Красное.

ИДЕТ КОМСОМОЛЬСКИЙ СМОТР

РЕШЕНИЯ XXVI СЪЕЗДА КПСС — ВЫПОЛНИМ!

АЛАПАЕВСКИЙ РАЙОН

УБЕЖДАЕТ ДЕЛО

Не получался у нас разговор по всем правилам: вопрос — ответ, четкие формулировки, красноречивые цифры и факты... Перебивали интервью звонки, приходили к Леониду Разумову, первому секретарю Алапаевского горкома ВЛКСМ, по каким-то своим неотложным делам, и снова нужно было закрывать блокнот, дожидаясь, когда дойдет очередь до моих заготовленных заранее вопросов.

Хотя почему это «по своим»? Требуется его, Разумова, вмешательство, участие, совет — значит, это и его дела, такие же важные и неотложные, как для тех, кто приходил с ними сегодня в горком.

Блокнот остался открытым. Не получилось бы у нас разговора без вопросов, которые решались «в рабочем порядке».

— Договоримся: отчетов о проделанной работе не будет. Можно, конечно, взять в руки перспективный комплексный план по коммунистическому воспитанию молодежи, составленный на нынешний год и будущий, и отметить, что успели выполнить, что выполняем, что находится на контроле. Для нас сейчас важнее не подведение итогов работы, а сама эта работа, выраженная пусть не в самых громких, но — делах.

Строгий учет, постоянная связь с первичными, членские взносы... То, что для многих других организаций — азбука комсомольской работы, давно налаженный порядок, для нас все это год назад, когда пришел в горком ВЛКСМ, было делом номер один. Непростым делом. В крупных, сильных хозяйствах месяцами собрания не проходят, взносы собрать — проблема, организация ничем о себе не заявила, то ли есть она, то ли нет.— кое-где такой был «порядок». А район у нас, между прочим, немаленький, до иных хозяйств за сутки не доберешься. Так с чего же начать? Со строгого выговора секретарю с формулировкой «не справился со своими обязанностями»? Или важнее научить его справляться, чтобы сделать жизнь комсомольцев интереснее и полнее?

Рассказываю об этом не для скидок на трудности. В конце концов, сегодня приходится брать ответственность за трудности, причина которых — вчерашние просчеты. Просто объясняю, почему и сейчас вопросы комсомольской дисциплины для нас главные. Готовим пленум горкома по внутрисоюзной работе, всерьез взялись за учебу актива.

Не хочу упрощать: имели место трудности, с которыми в настоящее время успешно справляемся... Не сразу дается «азбука». Но порядок мы налаживаем, уверен: «потерянных» организаций в районе не будет.

— Что, дороги короче стали?

— Дороги те же, да вот у Саши Игнатова спроси, он только что из Голубково. Как командировка?

Командировками сейчас такие поездки, впрочем, не считаются. Текущая работа, хоть и на колесах. Чтобы принять участие в комсомольском собрании в совхозе «Голубковский», инструктор орготдела Александр Игнатов добирался три часа автобусом туда да столько же обратно. Повестка дня — выступление Алексея Агапитова, комсорга, награждение отличившихся на посевной, персональное дело. Явка неплохая, и разговор получился толковый.

Рядовое собрание. Вернее, такие собрания должны здесь стать рядовыми, необходимыми и ребятам, и совхозу. Многое от молодых в «Голубковском» зависит.

— Вечер, кажется, после собрания намечали...

— Если бы не гроза, до ночи бы не расходились, такую танцплощадку перед клубом оборудовали!

— Теперь среда — день собраний в первичных, такой порядок. Оперативки — порядок. Выезжать в хозяйства чаще, чем вызывать телефонограммой в горком, — правило. Достижением это мы не называем, но и без этой основы достижениям не быть, «азбуку» нужно знать крепко.

Ориентируем ребят на самостоятельное, весомое дело. Чтоб поверить в свои силы, чтобы доказать: доверить комсомольцам можно многое. Немало боевых, со своим характером, с традициями КМК у нас на производстве, успешно трудятся в полеводстве молодежные звенья и бригады, создаем первые КМК в животноводстве. Не подталкиваем, не подсказываем — вместе думаем, советуемся, великая это ответственность — звание комсомольского.

— На минуту я, статью в газету надо передать.

Солнцем высветленные волосы, загорелое лицо: будем знакомы, Оля Шестакова, комсорг из «Толмачевского».

— Вечно на бегу. Статью-то дашь прочитать?

«Статья» — две тетрадные странички: «Выполняя задачи, поставленные Продовольственной программой, молодые животноводы совхоза «Толмачевский»... Не громко ли сказано?

Не согласна. Отлично работает девичье звено на центральной ферме, что в поселке Заря. Пятеро их — Ира Осколкова, Света Калинина, Света Бангерт, Лида Устинова, Ира Яковлева. План надоев все время зимовки перевыполняли, обязательства на лето взяли — и для опытных доярок высота. Вот их строчка в Продовольственной программе страны.

КМК в Заре от роду несколько месяцев. О чем только не передумали, пока решили поставить коров на ферме по-новому, «лицом к лицу», чтоб каждая доярка за всех отвечала. Работать веселее стало, на двухсменку перешли.

— Пойду. Мне в магазин еще надо успеть, подарок купить к комсомольской свадьбе. Галю Корепанову и Сережу Березнева помнишь?

— Многое может сделать молодежь на селе! А должна делать больше, ведь через несколько лет станет она опорой хозяйств. Здесь и для городской молодежи работа есть, не чужая, а своя собственная. Действует у нас сейчас договор между комсомольскими организациями Алапаевского металлургического, станкостроительного, завода «Стройдормаш», объединения «Алапаевсклес» и совхозов района. Предусматривает помощь горожан сельской молодежи. Связь «Город—селу»—тут и музыкальные установки в клубах наладить, и душевые на животноводческих комплексах оборудовать, и спортивные соревнования общие... Но есть и обратная связь — «Село — городу», наш договор и ее делает ощутимее и прочнее.

Дела убедительнее всяких правильных слов. Никак не могу забыть разговоров с ребятами, которые по своему хотению выбыли из рядов ВЛКСМ. Как убеждать, если нет для них разницы — состоять или не состоять на учете в своей организации? Продолжить бы разговор сейчас, сказать о самом памятном и ярком в жизни наших комсомольцев — манифестациях борцов за мир, празднике первой борозды, о турнирах юных шахматистов и хоккеистов, которые съехались в наш город со всей области.

Рассказать о наших КМК, где молодежь учится работать ответственно и азартно. Недавно бюро горкома одобрило инициативу комсомольско-молодежных коллективов Березовского леспромхоза «План трех лет пятилетки — к 65-й годовщине ВЛКСМ!» Не сомневаюсь, что будут у ребят последователи.

Звонок. Надежда Юрьева, секретарь комитета комсомола металлургического:

— У нас на заводе, в четыре актив, приглашаем.

— Про инициативу бригад «Березовского» не забыла?

— Поэтому и собираемся. Обязательство берет коллектив метизного производства, личные — Николай Кузьмин, строгальщик, Василий Шаньгин, токарь...

— Приду обязательно.

Ю. НЕКРИЧ.

Надои — 13 килограммов

Знаменский молочный комплекс колхоза им. Свердлова начал второй год работы. При подборе кадров для комплекса сделали ставку на молодежь. Основу составили бывшие выпускники Знаменской средней школы. Сейчас 90 процентов коллектива — молодежь до 25 лет.

На комплексе трудится комсомольско-молодежный коллектив. Комсомольскую организацию возглавляет выпускник Ирбитского сельхозтехникума А. Е. Пудов. Начальником работает молодой коммунист В. И. Маслова, тоже выпускница этого сельхозтехникума.

В прошлом году Знаменский комплекс надоил 2412 килограммов молока на корову. Сегодня суточный надой на корову по комплексу достиг 13 килограммов. В этом заслуга и молодых операторов Р. С. Стихиной, В. Д. Савиной, Л. П. Воложаниной, В. Я. Пятковой.

У комсомольской организации немало хороших дел не только в производственных делах. Они активно участвуют в общественной жизни села. Так на районном соревновании члены КМК А. Е. Пудов и Г. В. Первухина завоевали призовые места. «Дружно работать, дружно отдыхать» — так действует комсомольско-молодежный коллектив.

И. ОВЧИННИКОВ,
главный зоотехник колхоза им. Свердлова.

Ирбитский район.

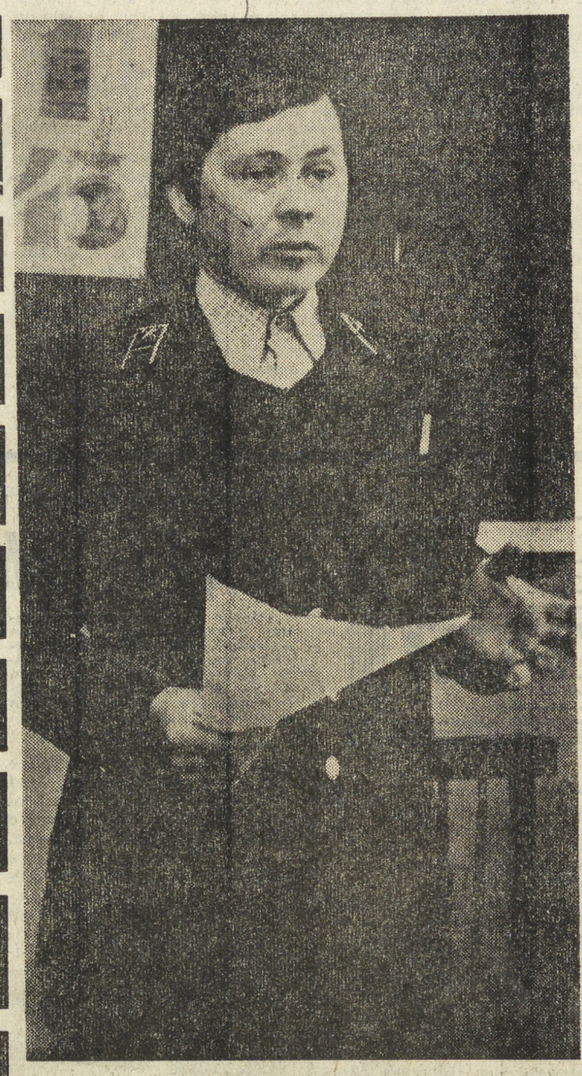

ИНТЕРЕСНО И УБЕДИТЕЛЬНО

Второй год руководит школой коммунистического труда инструктор вагона-тренажера электроцеха вагонного депо Свердловск-Пассажирский Фарит Ахметович Гизатулин. И что же? Группа за это время выросла почти вдвое. В ней сейчас 140 человек.

Темы коммуниста Ф. А. Гизатулина всегда интересны и актуальны. Наверное, именно это и повлияло на то, что группа выросла численно, стала жить более содержательно и разнообразно.

Актив слушателей — ударники коммунистического труда, передовики производства, рационализаторы.

Что дает им и другим слушателям учеба в школе? Об этом, наверное, лучше всего расскажут ее достижения? А они прежде всего в людях.

Среди слушателей прибавилось ударников коммунистического труда. Ими стали В. А. Горбунов — аккумуляторщик, Е. Я. Сафронов — электромеханик, Т. М. Сухогузова — распределитель работ.

И это только начало, как считает пропагандист Гизатулин. Нет сомнения, что и в будущем у школы, руководимой им, будет немало достижений.

А. РЫЧКОВ,
корр. газеты «Путевка».

НА СНИМКАХ: слушатели школы коммунистического труда на одном из занятий; пропагандист Ф. А. Гизатулин.

Фото В. ПОПОВА.

ТВОИ НАСТАВНИКИ

ПЕРВЫЙ УЧИТЕЛЬ

Когда впервые, после институтской скамьи, пришел я в листопрокатный, то очутился словно в дремучем лесу. Все непонятно, люди казались странными, не знал, к кому подойти, как обратиться.

Прикрепили меня к мастеру отжига — Льву Викторовичу Старосельскому. С первых же дней, выдав инструкции, он начал объяснять основу, а затем и все тонкости производства.

По теории — настроить туннельную печь легко, а на деле: сколько усилий, сомнений, всевозможных «крушений» приходится преодолеть, чтобы почувствовать ее своеобразный норов, научиться управлять этим агрегатом.

Лев Викторович показывал и рассказывал не только о производстве, но и знакомил с людьми. Осторожно вводил в коллектив, предостерегал от поспешных, необдуманных решений. Говорил, что с рабочими нельзя заигрывать. А чему учиться, так это понимать их и самому досконально знать производство.

— Если хочешь стать настоящим мастером, — говорил Старосельский, — не стесняйся спрашивать у старых рабочих. Однако не будь легковерен — проверяй, взвешивай, делай соответствующие выводы, всесторонне анализируй услышанное. Со временем научишься сам принимать правильные решения. И еще, всегда прислушивайся к мнениям людей. И все же, никогда не иди на поводу у одиночек. Особенно тех, кто тебе по-человечески нравится. Люди очень сложны, понять сразу, кто есть кто, невозможно. Не бойся ошибаться. Но если уж оступился, то не настаивай из упрямства, а постарайся не повторять подобных ошибок.

Благодаря вниманию и заботе опытного мастера, я постепенно начал входить в коллектив, узнал много интересного о людях.

Все опытные рабочие — люди особенные. Человеку гуманитарного склада непросто разобраться в них. К примеру,— термисты отжига. Красиво говорить они не умеют, но я все больше и больше поражаюсь тому, какую огромную информацию несет у них каждое слово, тем более фраза. «Язык» у них обладает внутренним подтекстом, насыщен до предела. Это сплав жизненного опыта, теоретических знаний и всевозможных самопроверок. Он отточен, как бритва, в нем нет ничего лишнего.

Советуясь со Старосельским, я научился переводить многие их слова. Раньше в случае неполадки я начинал носиться по цеху, упрашивал всех подряд, чтобы был сделан ремонт. Лев Викторович посоветовал переписать все необходимые номера телефонов в блокнот и объяснил, в каких случаях, когда и к кому лучше позвонить в первую очередь. Вроде бы простая вещь — телефон и знание номеров, имен, фамилий и того, в какой последовательности нужно обращаться к ответственным лицам, но сколько это экономит сил и насколько оперативнее принимаются решения!

С. ХОХЛОВ,
мастер листопрокатного цеха ВИЗа.

ОТ ПОЛЮСА

НА РУКУ АГРЕССОРУ

ВАШИНГТОН. Конгресс Соединенных Штатов является послушным орудием в руках произраильского лобби. К такому выводу приходят авторы доклада, опубликованного американо-арабским антидискриминационным комитетом. Как следует из этого документа, большинство американских законодателей предпочли игнорировать мнение общественности США, расценившей израильское вторжение в Ливан как откровенный акт агрессии. В определении своей позиции члены конгресса полностью руководствовались пропагандистскими «обоснованиями», поставляемыми им посольством Израиля в Вашингтоне или же рупором Тель-Авива в США, так называемым «американо-израильским комитетом по общественным делам».

Большинство членов конгресса, констатируют авторы доклада, стали летом 1982 года проводниками дезинформации и согласились с аргументами, выдвинутыми Израилем для оправдания массовых убийств.

В ПОДДЕРЖКУ СПРАВЕДЛИВОЙ БОРЬБЫ

ПАРИЖ. «Свободу народу Чили!», «Долой фашистскую диктатуру, да здравствует единство всех трудящихся!», «Пиночет и Рейган — убийцы!» — под такими лозунгами в Париже состоялась мощная демонстрация в поддержку борьбы чилийского народа против военной диктатуры Пиночета, против политики американской администрации, которая опекает этот прогнивший режим.

Свыше десяти тысяч демонстрантов, собравшись на площади перед зданием ЮНЕСКО, прошли по парижским улицам к посольству Чили, где были остановлены заслонами специальных подразделений французской полиции.

На состоявшемся митинге выступила вдова президента Альенде Гортензия Альенде. Необходимо, подчеркнула она, решительно продолжать борьбу, крепить единство всех профсоюзных и политических сил Чили, чтобы как можно скорее свергнуть кровавую клику Пиночета.

ЗАЯВЛЕНИЕ Р. АРИСМЕНДИ

БЕРЛИН. В Уругвае создалась новая политическая ситуация, ставшая результатом борьбы трудящихся и широких народных масс. Эта борьба привела к ослаблению военного режима, заявил Первый секретарь ЦК Компартии Уругвая Р. Арисменди. В интервью газете «Нойес Дойчланд» руководитель уругвайских коммунистов отметил, что в стране зреют объективные и субъективные предпосылки для восстановления подлинной демократии.

Компартия Уругвая, продолжал Р. Арисменди, выступает за единство демократических и антиимпериалистических сил, за сплоченность всего народа страны. Огромное значение в этой борьбе имеет широкая международная солидарность с уругвайским народом, прежде всего социалистических стран, всех революционных антиимпериалистических сил Латинской Америки.

Первый секретарь ЦК КПУ подчеркнул, что в настоящее время происходит процесс роста движения латиноамериканских народов за мир, против милитаристской, имперской политики администрации Рейгана, за предотвращение термоядерной войны.

ПРЕСТУПЛЕНИЯ ЧИЛИЙСКОЙ ХУНТЫ

БУЭНОС-АЙРЕС. 3136 арестованных «по политическим мотивам», 28 убитых «за оказание сопротивления полиции», 19 — за «превышение мер по самообороне». Таков далеко не полный список преступлений военно-фашистской диктатуры в Чили, совершенных за последние два года.

Эти данные, основанные на материалах, представленных адвокатами в судебные органы, сведениях католической церкви, заявлениях юристов и официальных документах, сообщила чилийская комиссия по правам человека.

Кроме того, отмечает комиссия, власти произвели массовые аресты в Дни национального протеста 11 мая и 14 июня. Карабинеры задержали 14 тысяч человек, сотни из которых длительное время находились в застенках, подвергались жесточайшим пыткам.

В заявлении выражается требование к чилийскому режиму прекратить нарушения прав человека.

ОБОСТРИЛИСЬ ПРОТИВОРЕЧИЯ

ТОКИО. Вновь обострились японо-канадские «автомобильные» противоречия. Министерство внешней торговли и промышленности Японии уведомило Канаду, что оно намерено в 1983 финансовом году экспортировать в эту страну больше автомашин, чем предусмотрено двусторонними соглашениями. Это решение министерство приняло, не дожидаясь окончания переговоров с Оттавой о выработке новых импортных квот на японские автомобили. Первый раунд переговоров, проходивший недавно в японской столице, закончился безрезультатно. Представитель Министерства внешней торговли и промышленности заявил о «серьезной озабоченности» официального Токио намерением канадской стороны ввести дополнительные ограничения, препятствующие расширению японского экспорта в Канаду.

ПОЗИЦИЯ СТОРОННИКОВ МИРА

САН-ФРАНЦИСКО. Политика гонки ядерных вооружений ставит нашу планету перед серьезной угрозой всеобщей катастрофы. Американские сторонники мира полны решимости добиваться от нынешней администрации отказа от разработки и испытаний ядерного оружия. Об этом заявил известный общественный деятель США Д. Эллсберг, выступая в программе телекомпании Эй-би-си.

Вторую неделю он находится в тюрьме за участие в массовой демонстрации протеста перед Ливерморской лабораторией (штат Калифорния), где ведутся разработки новых видов ядерного оружия. Всего полиция арестовала более тысячи человек в возрасте от 17 до 82 лет. Среди них — представители общественных и религиозных организаций, преподаватели и студенты.

ВЫСТУПЛЕНИЕ МИНИСТРА

ДЕЛИ. Ход выполнения пятилетнего плана социально-экономического развития Индии (1980—1985 гг.) обсужден на заседании консультативной группы экономистов при плановой комиссии.

Выступая на нем, министр планирования Ш. Б. Чаван отметил, что за прошедшие три года достигнуто существенное увеличение производства как промышленной, так и сельскохозяйственной продукции. Среднегодовые темпы прироста валового национального продукта составили около 5 процентов. Правительство приняло ряд мер, направленных на расширение государственного сектора.

В оставшиеся два года, отметил Ш. Б. Чаван, особое внимание необходимо уделить сельскому хозяйству. Основными направлениями повышения его продуктивности являются более полное использование ирригационной системы, широкое применение сортовых семян и искусственных удобрений.

(ТАСС).

ДО ПОЛЮСА

ИДЕТ КОМСОМОЛЬСКИЙ СМОТР

РЕШЕНИЯ XXVI СЪЕЗДА КПСС — ВЫПОЛНИМ!

ТОТ САМЫЙ СТРЕЛОЧНИК

В общем, все с него и началось, со стрелочника. С того самого, который, чуть что, обязательно виноват.

Это если Александра Петрукевича послушать. А мне-то про него говорили: серьезный человек. Деловой, технически грамотный, как и положено руководителю первого в службе связи Алапаевской узкоколейной железной дороги комсомольско-молодежного коллектива, самого молодого в объединении «Алапаевсклес». Коллектива, который сразу поддержал инициативу КМК Березовского леспромхоза «План трех лет пятилетки — к 65-й годовщине ВЛКСМ!». Сергей Валеев, секретарь комитета комсомола объединения, так мне его и представлял. Он секретарем недавно, сам в этой бригаде работал на станции Красная-II. Может, и он считает, что здесь без стрелочника не обошлось?

— Вот именно,— подтверждает.— Разобраться, так не было бы ни бригады этой, ни всего, что она сделать успела. Станция была бы не та: Красная-II до эпохи НТР.

Вот так, ни больше, ни меньше. Научно-техническая революция и какой-то стрелочник...

— Почему «какой-то»? — обижается за стрелочника Саша.— Наш, железнодорожный. Или, иначе, представитель непрестижной профессии.

Это сейчас такое научное название ей выдумали. Раньше просто говорили: нет охотников в стрелочники идти, и все тут! Стоит себе домик у самых путей, он и квартира, и рабочее место. За годом год живи по железнодорожному расписанию, в ночь-полночь вставай на обход или по сигналу встречай и провожай поезда, передвигай стрелки.

Дефицитная на железной дороге профессия. На каждом участке по четыре, по пять стрелочников требуется, и почти везде сменщиков не хватает, что без выходных работать приходится. Непрестижная должность, но и не обойтись без нее никак, кому-то стрелками командовать надо.

В придачу к кадровой — проблема производственная. Пока сообщение примут да стрелку вручную переведут, несколько минут пройдет, и стоит, дожидается целый состав. Помножить бы эти минуты на тонны и на километры...

Такими подсчетами всерьез занялись на АУЖД несколько лет назад. Доказали: скоро станет профессия дефицитнее прежнего. Предложили: единственное решение кадровой и всех прочих проблем — поручить управлять этим путевым хозяйством современной технике, которая до той поры служила только на «большой», с широкой колеей, дороге. Появится на узкоколейке новая, престижная специальность: монтер СЦБ. Руководить первой такой бригадой и назначили выпускника Свердловского электротехникума связи Александра Петрукевича.

Непривычно тогда звучало: СЦБ. Вообще непривычно это было: сигнализация, централизация, блокировка и — узкоколейная дорога. Хотя на «малой» дороге давно прописались современные локомотивы, хотя перевозит дорога-труженица сотни тысяч тонн грузов, которых, пожалуй, не осилить и «большой». Ведь все пути ее ведут на лесоразработки, где строительной технике не пройти, не проехать. А тут положат на просеке новую ветку за считанные дни, и — открывай движение.

Между прочим, Алапаевская узкоколейная — самая протяженная в лесной промышленности не только в стране, но и в мире,— под тысячу километров стальных путей! Одна из старых — ходят кое-где поезда по рельсам, проложенным еще в демидовские времена. Дорога, которая становится самой современной в отрасли: первая в стране станция, где действует автоматика,— Красная-II.

Станция узловая, к городу ближняя. Принимает тяжелые грузовые составы, прибывшие из хозяйств «Алапаевсклеса», пропускает пассажирские, следующие до дальних лесных поселков. «Большая» дорога или «малая» — движение должно быть бесперебойное и четкое.

У Куклиной Тамары Дмитриевны, дежурной, вся станция перед глазами, в окно смотреть не обязательно. Загорелись на табло точки: занят путь, засигналила яркая лампочка — включился светофор, стрелку перевести — секундное дело. 12 путей, 38 стрелок, 60 светофоров — и всем она распоряжается. Она и техника, которую смонтировали, наладили, научили быть послушной ребята из бригады СЦБ.

Не было год назад ни этих светофоров, ни красивого — век НТР! — табло. Не станция была — стройплощадка. Саша, как приехал по распределению в стройотрядовской «целинке», так и не снимал ее все лето, будто не кончились для него трудовые семестры. Пришел бы на готовое — долго, наверно, не знал, кто чего стоит. А начали с самого начала, с земли, с лопаты, с неподъемных ящиков, которых перетаскали без счета. Узнали друг друга, узнали дело. Виктор Скрипов — он авиамеханик по специальности, Вася Барышев на строительно-монтажном поезде до этого работал, Виктор Игнатьевич Труфакин, один из бригады ветеран,— и ему учиться пришлось, это после тридцати лет на железной дороге.

Каждый сам по себе — здесь так не получится. Чтобы кабель «прозвонить», нужны как минимум двое, и чтобы понимали друг друга без слов — далеко, не докричишься. Вывод: дружба в коллективе — производственная необходимость. И дисциплина — необходимость. Работать приходится с напряжением, просмотрел — сам не убережешься, аварии не миновать. Поэтому морали в бригаде читать не принято, много от каждого зависит, это понимать надо.

Сейчас на Красной-II дел у них убавилось: держат технику под контролем, дежурят по очереди. А стройплощадка движется вдоль линии, оставила позади разъезды, добралась до станции Озеро, вот-вот дотянется до Болотной. Намечено включить их в общую систему управления, оперативного и четкого. Это и назвал Сережа Валеев научно-технической революцией на АУЖД. Немного торжественно, но ведь смысл от этого не меняется...

Секретарь и предложил первым присвоить бригаде звание комсомольско-молодежной. Заслужила бригада. И в соревнование КМК «Алапаевсклеса» в честь юбилея комсомола ребята включились с другими на равных. Вот только показатели у них... Взять бригаду Александра Нелидина из Березовского леспромхоза, одного из авторов инициативы «План трех лет пятилетки — к 65-й годовщине ВЛКСМ!» Сколько кубов погрузили, в какой срок. А здесь?

— А здесь 16 рацпредложений на счету бригады — раз. Студентов направляют на учебу — два. И главное: ни минуты простоя на железной дороге по вине их службы. За целый год показатель!

Рядом со зданием домик стрелочника стоит на запоре. Не придумали ему пока назначения.

А. РОЩЕНКО.

ТВОИ УНИВЕРСИТЕТЫ

Трудовая биография будущих рабочих начинается еще в училище, и поэтому стаж Алапаевского технического училища № 13 следует начислять по трудовым книжкам его выпускников. За 75 его учебных лет здесь прошли свои университеты 23,5 тысячи рабочих.

Трудовая книжка училища. Запись 1908 года: в Алапаевске открыта низшая ремесленная школа. Приняты мальчики в обучение кузнечному, токарно-слесарному, столярному делу.

Первый выпуск. В звании подмастерья школу окончил двадцать один ученик. Приняты на работу в цехе главного завода города — металлургического.

Новая страница трудовой книжки школы — теперь уже школы фабрично-заводской учебы. В мастерских и классах учатся будущие ударники и рекордсмены, герои мирного труда первых пятилеток.

1943-й. Выпускники этого года Валентина Ялунина, Надежда Горбунова, Мария Шотова, Фаина Малыгина — члены комсомольских фронтовых бригад на станкостроительном заводе.

Выпускники — Герои Советского Союза, Герои Социалистического Труда, семейные династии выпускников...

А сколько благодарностей в его трудовой книжке! Письмо, адресованное Евгению Андреевичу Трескову, преподавателю физвоспитания: «Здравствуйте, Евгений Андреевич! Часто вспоминаю те жизненные уроки, которые получил от вас, они не раз помогали мне в трудных ситуациях. Высылаю для музея училища несколько памятных фотографий: «Советский спорт» за 1958 год рассказывает о первом чемпионе страны по биатлону Александре Губине, снимок, на котором Губин — член сборной страны на первом чемпионате страны, проходившем в Австрии, паспорт участника восьмой зимней Олимпиады. И, наконец, фотография, которую я сделал специально для вас, — при всех своих спортивных наградах. Спасибо вам за то, что помогли стать настоящим человеком! С уважением Саша Губин». И приписка: «Почетный мастер спорта СССР».

Музей откроется в день юбилея — подарок всем, для кого стало училище трудовой и жизненной школой. А сейчас идем мы с Иваном Афанасьевичем Корюкиным, организатором музея и первым экскурсоводом, мимо стендов, разложенных на столах класса, где проходят занятия по теории. Иван Афанасьевич был в годы Великой Отечественной секретарем Алапаевского горкома Комсомола, потом преподавал в училище. Убежден: музей создается не только для истории — для продолжения традиций.

Будут памятные записи в трудовой книжке училища, помеченные и нынешним, юбилейным годом. Соревновались за право носить имя 75-летия все группы. Уже время итоги подводить, объявят победителей на торжестве, скажут там, и кому из ребят присвоено звание лучших по профессиям.

Андрея Лаптева уже поздравили, среди токарей почетное звание присвоено ему. Чемпион училища, участник областного конкурса. Не мастер, но уже подмастерье.

...Классы и мастерские пропахли краской — генеральная уборка перед встречей гостей. Даже в кузне сегодня моют и чистят. Заместитель директора Ия Васильевна Шестакова не сразу отыскала широкоплечего рослого паренька.

— Не забудь с отцом на праздник прийти. Тоже кузнец, тоже наш выпускник.

А. ЩЕРБАКОВА.

Адрес: редакция „НА СМЕНУ!"

ПРОШУ СЛОВА

РОМАНТИКА ЗА РУЛЕМ

Ежегодно мы встречаем новичков. В большинстве это отслужившие в армии парни. Они с желанием поступают на водительские курсы при нашем Верхнепышминском автопредприятии, а окончив их, садятся за руль автобуса или грузового автомобиля. Понять энтузиазм ребят легко: еще в школьные годы, мальчишками, они тянулись к технике. Не сбросить со счетов и то, что дорога всегда обладала своего рода магией романтики.

Итак, молодой человек сел за руль машины. Причем, современной. Постоянно наш парк пополняется новой техникой, в результате в АТП нет автобусов старше 4—5 лет. Настроение водителя? Пытаемся сделать так, чтобы оно было отличным. Прекрасный салон, послушная техника, которой он хозяин.

Но вдруг, случается, этот самый «хозяин», проработав десяток-другой смен, не выходит в рейс. А срыв рейсов на маршруте — это невыезд по назначению пятисот пассажиров. На первый раз молодого шофера ждет откровенный и подчас довольно неприятный разговор в товарищеском кругу. Если же за первым прогулом последует другой, третий — в силу вступает комплекс воспитательных мер вплоть до административных взысканий. Крайний случай — когда нам приходится расставаться с работником, которого наше же предприятие обучило профессии. Вывод, по-моему, прост: романтика романтикой, а без глубокого сознательного отношения к своему делу у нас не обойтись.

Уход молодого человека с автопредприятия чаще всего объясняется тем, что он не готов к такой нелегкой профессии. Не готов морально. Не говоря об элементарной ответственности человека, взявшегося за руль и выехавшего на трассу, на шофера ложатся и такие обязанности, как ранний выезд из дома, позднее возвращение с маршрута. Случается, что и праздник приходится встречать в дороге, а не в кругу семьи...

Повторяю старые, знакомые всем истины затем, чтобы прокомментировать цифры. Текучка кадров в нашем АТП за пять месяцев прошлого года составляла 12,7 процента. Этот неудовлетворительный факт заставил администрацию и общественные организации предприятия вплотную начать борьбу за закрепление молодежи в коллективе. Выше шла речь как бы о субъективных причинах увольнения, но ведь есть и те, что можно отнести к объективным. Они были тщательно проанализированы.

За сравнительно короткое время были в корне улучшены условия труда. Этому способствовало введение в эксплуатацию теплого гаража-стоянки на сто транспортных единиц, подключение АТП к центральному отоплению, пуск в строй производственного корпуса по техническому обслуживанию и ремонту автомобилей, где расположились восемь гидравлических подъемников и две смотровые канавы на восемнадцать машин. Новые бытовые помещения для шоферов и ремонтных рабочих тоже сыграли положительную роль. Ну, а итог интенсивного использования автопарка, рост производительности труда ремонтников и т. д. ощутимо сказались на заработной плате работников АТП.

Итоги пяти месяцев нынешнего года порадовали: текучесть кадров составила уже 9,8 процента. Значит, все, можно успокоиться? Думается, нет.

Бесспорно, что на оседлость молодежи на предприятии влияет атмосфера в коллективе. Человек проводит на работе треть своей жизни. И отношения между ним и предприятием выходят далеко за производственные рамки. Хорошо об этом говорилось во многих выступлениях на восьмой сессии Верховного Совета СССР, депутаты которой единодушно приняли Закон о трудовых коллективах.

У нас немало таких бригад, где радости и огорчения переживаются сообща. Здесь дружат семьями, машину одного водителя в случае поломки ремонтируют всей бригадой, не забывают поздравить с днем рождения, помочь товарищу заготовить к зиме дрова (многие живут в своих домах). Надо сказать, что именно такие бригады числятся в правофланговых пятилетки. Оценку их труду часто дают пассажиры. Это неудивительно, ведь отличники производства пассажирской колонны за день на каждом маршруте перевозят до тысячи человек. Я говорю о таких бригадах, как Николая Дегтярникова, Леонида Соболева и других бригадиров АТП.

Активным стимулятором при закреплении кадров является наставничество. В наставники выбраны самые лучшие автомобилисты. Это Георгий Васильевич Кудринских, награжденный орденами Ленина и Трудового Красного Знамени, Леонид Георгиевич Соболев, кавалер ордена Славы второй степени, Иван Иванович Жихарев, председатель цехкома ремонтных мастерских. Отношение к делу этих товарищей, любовь к молодежи и даже их награды заставляют подшефных верить им, следовать их добрым традициям. Кстати, у нас действует обязательство: каждому новичку пройти со своим наставником 224-часовую стажировку при условии уже полученных водительских прав.

Ежедневно мы отряжаем несколько водителей на сельскохозяйственные работы в совхоз «Верхнепышминский», на специализированные хлебные машины. Только за прошлый год наши водители перевезли с Исетско-Аятского торфопредприятия 28000 тонн торфа на поля совхоза. И каждый день мы обеспечиваем хлебом стол 15 тысяч городских и сельских тружеников. Как видим, АТП решает жизненно важные вопросы, многие из которых связаны с выполнением Продовольственной программы. По-настоящему осознали это молодые шоферы Николай Дегтярников, Александр Галкин, Леонид Бармин. Эти и другие ребята стали не только настоящими хозяевами дороги, которая обеспечивает, осуществляет связь между различными звеньями нашей экономики. К ним, как призвание, пришло ощущение романтики за рулем.

А. СЕМЕНЯКА,
начальник Верхнепышминского автопредприятия.

ИНТЕРВЬЮ ПО ПРОСЬБЕ ЧИТАТЕЛЕЙ

ИДЕТ ЭКСПЕРИМЕНТ

«После выхода постановления о дальнейшем улучшении бытового обслуживания населения многие магазины стали работать по-новому. Это очень удобно. Будут ли предприниматься дальнейшие шаги в этом направлении?

Б. АНТИПОВ.

Каменск-Уральский».

Ответить на этот вопрос мы попросили начальника отдела организации торговли управления торговли Свердловского облисполкома **Ю. Г. Баженова.**

— В Свердловской области в системе государственной торговли — 5300 магазинов. Каждый восьмой переведен на новый режим работы. Открываются на час позже и закрываются соответственно не в 19, как раньше, а в 20 часов. В Каменске-Уральском на этот график переведен каждый второй магазин. В Серове — каждый третий. Всего по области на такое расписание перешли более 500 предприятий торговли.

Но это не единственный путь обновления режима работы. Часть коллективов стали трудиться на час дольше обычного. Например, свердловский Центральный универмаг открыт теперь с 10 до 21 часа.

Или вот еще новинка. Пять комиссионных магазинов областного центра не только открыты сейчас до 20 часов, а не до 19, как раньше, но и принимают вещи на комиссию без перерыва на обед.

В каждом городе появились и так называемые дежурные продовольственные магазины. Они обслуживают покупателей до 22 часов вечера.

Корр.: — Юрий Георгиевич, возможны ли дальнейшие шаги в этом направлении — можем ли мы ожидать новых изменений в графике работы предприятий торговли области?

— В принципе, конечно. Но пока мы столкнулись с определенными трудностями. За четыре месяца (столько времени прошло с момента перехода на новый режим работы) 137 молодых продавцов уволилось из-за того, что не имеют возможности работать таким образом. Ведь детские сады и ясли трудятся по-старому, да и все прочие дошкольные учреждения — тоже. Как же быть?

Кстати, всего за этот период сменили место работы 420 продавцов, то есть каждого третьего не устраивает создавшееся положение.

Таков человеческий аспект проблемы. Вот другой, материальный. Из-за нехватки людей некоторые отделы магазинов пустуют. А в результате снижается рентабельность производства. Последний, дополнительный час работы дает выручку в пять раз меньшую, чем все остальные. Происходит это не только из-за нехватки кадров, но и покупателей. Короткий рабочий день детских учреждений не дает возможности женщинам пройти вечером по магазинам.

Корр.: — Выход из создавшегося положения таков — детские учреждения должны в самое короткое время перейти на новый режим труда. Так ли это?

— Да. Коллективы предприятий торговли оказались мобильными в выполнении постановлений, направленных на то, чтобы облегчить бытовые хлопоты людей. Хотелось бы встретить и ответные шаги в этом направлении.

Записала О. ИВАНОВА.

ХОЗЯИН ЦЕХА

Три года назад по комсомольской путевке прибыл на Буланашский машиностроительный из производственного объединения «Уралмаш» Геннадий Никонов. А сегодня его имя знакомо каждому на заводе. Лучший наставник предприятия, его имя занесено на заводскую Доску почета. Член завкома профсоюза. В своем цехе № 86 Геннадий стал инициатором создания комсомольско-молодежного коллектива-бригады токарей-карусельщиков. Товарищи Никонову доверяют потому, что знают: его слово никогда не расходится с делом, подкрепляется им. И вот еще одно свидетельство тому: свой производственный план молодой коммунист ежемесячно выполняет на 120—130 процентов. Годовое задание Геннадий Никонов намерен завершить к 65-й годовщине комсомола.

НА СНИМКЕ: токарь-карусельщик Г. Никонов.

Фото Н. МАВРЕШКО.

п. Буланаш, Артемовский район.

ЧИТАТЕЛЬ СПРАШИВАЕТ

СНИТСЯ МНЕ ГОРОД

«Уважаемая редакция! Заставило меня обратиться в газету следующее. Возрастом я уже не так молод и, пока болезни окончательно не уложили в постель, хочу сделать очень важное для меня дело. Перед войной я мальчуганом вместе с семьей оказался на Урале, в Свердловске, да так с тех пор и живу здесь, никуда не выезжая. Давно хочу побывать в городе детства — Новосибирске, побродить по знакомым улицам, вспомнить. Но вот в чем беда: не осталось у меня там ни родни, ни знакомых. Опыта дальних поездок у меня нет, поэтому прошу вас, подскажите, как быть с гостиницей? Могу ли я заранее забронировать себе номер в Новосибирске, существуют ли какие-то правила на этот счет?

В. С. ПОЗДНЯКОВ.

Свердловск».

Ответить на это письмо мы попросили А. П. Федорову, заведующую производственным отделом Свердловского трансагентства.

— Вам, Владимир Семенович, нужно обратиться к нам. Наше агентство оказывает и свердловчанам, и жителям области этот вид услуг. Расположено агентство на ул. Малышева, 85. Вы можете забронировать номер на пять дней в гостиницах 140 городов нашей страны, в том числе и в Новосибирске. Бронирование на следующий месяц начинается с двадцатого числа предыдущего.

Вероятно, аналогичный вопрос может задать и кто-то из жителей, скажем, Ревды, Полевского, других городов области. Им следует обратиться в свое местное трансагентство, которое само свяжется со свердловским.

ОТКРЫТЫЙ КОНВЕРТ

ГДЕ РАСТЕТ ЧЕРТОПОЛОХ?

Почему можно сегодня встретить молодых людей, которые хорошо знают свои права, но «забывают» об элементарных обязанностях члена ВЛКСМ?

С. СЮТКИН, слесарь.

Серов.

На письмо отвечает заведующий отделом комсомольских организаций обкома ВЛКСМ А. ГЕРМАНОВ:

Мы должны помочь каждому молодому человеку осознать себя в своем рабочем или учебном коллективе, научить оценивать свои дела и поступки как полноправного представителя своего завода, города, нашей страны. Это невозможно без воспитания политической культуры, которая позволяет подняться выше личных выгод, голого расчета, то есть выше обыденного сознания (а именно это сознание и определяет поступки выбывающих из комсомола). Не секрет, что некоторые распространенные в быту оценки и ценности, традиции, привычки, идеалы и эталоны поведения не согласуются с коммунистической нравственностью, моралью.

Мириться с преобладанием бытового сознания опасно. Оно отвлекает от коренной человеческой потребности — творчества во имя людей, создает благоприятную почву для ростков частнособственнической психологии, религиозных предрассудков, нигилистических настроений, пессимизма, цинизма.

Формирование политической культуры — процесс сложный, мы должны это ясно себе представлять. Мало дать знания. Мировоззрение может выполнить свою социальную функцию, только если знание превратилось в убеждение — то есть из просто знания в знание выстраданное, обогащенное личным опытом.

В общении с носителями негативных явлений меньше всего могут помочь укоры и общие рассуждения о необходимости быть сознательным. Требуется личный контакт, доверие, постоянный, откровенный диалог по поводу различных вопросов и проблем, терпеливое и настойчивое разъяснение смысла современных событий, включая острые проблемы, аргументированный отпор неверным суждениям и оценкам. Нельзя забывать и о личном примере.

К сожалению, подчас наши активисты пасуют перед демагогией индивидуалистов, не умеют убедительно доказать их неправоту. А это необходимо, хотя, разумеется, не просто. Чтобы убедить человека в чем-то, надо, как минимум, знать его характер и причины отрицательного отношения к участию в общественных делах, пренебрежения общественными интересами. Но и просто знания тоже мало. Необходимо неформальное, заинтересованное отношение к его профессиональному и человеческому совершенствованию, расширению политического и культурного кругозора. Наскоком это не сделать. Нужно время, необходим индивидуальный подход. Именно такую задачу поставил перед комсомольским активом V пленум обкома ВЛКСМ.

Слабость индивидуальной работы приводит к тому, что «забывающие» обязанности комсомольца так о них и не вспоминают, хотя дело это поправимо. Лишь на пустырях и обочине растет чертополох.

СОБЫТИЕ ДНЯ

С БАЛА НА КОРАБЛЬ!

Будто снова вернулась в город весна. Черемуховый цвет платьев и рубашек девчат и парней заполнил школьные сады и скверы, прощальным вальсом выпускного бала промчался по улицам и площадям. В последний раз особенно тщательно выглажена форма — знак уважения к школе и, наверное, прощания с одеждой, в которой вырос и из которой вырос. И долгим взглядом провожают прохожие нарядных выпускников, улыбаются, радуясь за них, грустят, завидуя им, — «не повторяется такое никогда».

В школе № 82 Кировского района Свердловска сегодня шестнадцатый выпуск. И не припомнить уж, когда родилось ставшее традицией, ритуалом плавание на теплоходе по озеру Шарташ. С бала на корабль! Есть в этом свой особый смысл. Пришла пора взросления, настоящей зрелости. Выпускники придут в цехи заводов и фабрик, в аудитории вузов и техникумов, встанут в ряды защитников мирной жизни страны,—одним словом, будут полноправными, энергичными, инициативными созидателями общества. Планы, надежды, множество путей, какой из них придется торить? Какой выбрать курс? Стать капитаном собственной судьбы, кузнецом своего счастья —этот совсем не школьный вопрос решают сейчас выпускники. Как он решится, покажет время. А пока над всем властвует школьный вальс. И самые теплые, добрые слова, идущие из самого сердца,—им, остающимся. Нине Анисимовне Сапуновой, теперь уже бывшему «классному» 10 «а». В третий раз за двенадцать лет работы в школе № 82 провожает она в путь своих питомцев. И Галине Анатольевне Алиповой, для которой ее 10«б» стал первым выпускным и, конечно, самым дорогим.

Традицию своих соседей переняли и ребята из школы № 150. Она еще очень молода, сегодняшний выпуск на ее счету второй. И весь десятый класс вместе со своим руководителем Татьяной Анатольевной Резниченко поместился на палубе теплохода. Они были друг у друга первыми: класс и педагог, и вместе провели лишь один учебный год, но друг друга запомнят навсегда.

Закончилось прощание со школой. Корабли надежд отправляются в путь.

А. ГОРЛОВ.

НА СНИМКЕ: выпускники школ №№ 82, 150 Свердловска после прощального бала.

ХОТЯ ПИСЬМО И НЕ ОПУБЛИКОВАНО

МЕРЫ ПРИНЯТЫ

Инженер-конструктор из Свердловска О. Тельчук прислала в газету письмо, в котором рассказала о неудовлетворительной работе ресторана «Яшма». После того, как редакция отправила его для принятия мер, пришел ответ, подписанный заместителем управляющего Свердловским городским трестом ресторанов Т. Г. Зотовой, которая сообщает, что жалоба обсуждалась на собрании коллектива ресторана «Яшма». Официантке Т. Хмель объявлено замечание. Руководителю музыкального ансамбля предложено строго придерживаться репертуара, утвержденного городским управлением культуры, уменьшить громкость динамиков, сократить число микрофонов.

Заместитель заведующего производством Л. А. Марчевская предупреждена об усилении контроля за качеством выпускаемых блюд, расширении ассортимента. Директору ресторана «Яшма» З. С. Скворцовой указано на неритмичность снабжения продуктами, на необходимость усиления контроля за работой ресторана в вечернее время.

ЗА МИР И МЕЖДУНАРОДНУЮ БЕЗОПАСНОСТЬ

НАБАТ ПАМЯТИ ЛИДИЦЕ

В СЕРДЦЕ Европы поднимется этот памятник. В центре континента, опаленного войнами, истерзанного гусеницами танков, битого коваными сапогами. Он встанет в ряд с обелисками, что выросли от Волги до Вислы. Жива память. А значит, жива и надежда — никогда больше не будет «фабрик смерти», душегубок, паучьих свастик. В наших сердцах восстанет этот памятник — памятник детям Лидице.

В мире — 13 миллионов «детей Лидице». Памятник, в который вдохнула жизнь теплом своих ладоней скульптор Мария Ухитилова, — это памятник всем юным жертвам фашизма, тяжкое, но неизбежное напоминание о жестокой, слепой, бессмысленной войне. Надо ли говорить о том, что этих унесенных войной ребятишек больше всего в Советском Союзе. Мемориал, который вырастет в Лидице, — памятник и нашим детям. Уже готовы 70 скульптур. Я видел их в мастерской Марии Ухитиловой.

Одиннадцать лет трудится над этим мемориалом Мария Ухитилова. Полтора года она провела в архивах, изучая подробности лидицкой трагедии, гибели здесь людей и прежде всего маленьких жителей поселка.

Идея этого гигантского по замыслу произведения родилась в майские дни сорок пятого. «Огромна была радость освобождения, непередаваемы мгновения счастья. И все-таки во всем чувствовалась терпкая горечь невосполнимых утрат», — скульптор показывает мне фотокарточки лидицких детей. Предвоенные мальчики и девочки. Мстить за их недожитые годы пришла на весенние баррикады Праги Мария Ухитилова. Она помнит танки с крестами на башнях, фигурки в черных эсэсовских мундирах, перебегающие через улицу. Двадцатилетняя девушка ловила их на мушку карабина и, нажимая на спусковой крючок, боялась, что в последнюю минуту дрогнет рука. Смерть обошла Марию Ухитилову стороной. Жизнь обязала увековечить память павших.

Из бесформенного куска глины под чувствительными пальцами мастера проступает лицо, в тугую девичью косу сплетаются волосы, в упрямые складки сжимается рот. Оживают дети Лидице. Скульптор на мгновение отрывается от работы: «Самым бесценным — жизнью и творчеством — я обязана советским солдатам. День Победы — светлейший, священный день в моей жизни. Помню, было много песен, веселых, конечно... Считать павших товарищей мы стали позже. А 9 мая торопились и не успевали нарадоваться за долгие годы лишений. Мое поколение уже тогда понимало, что память не отпустит нас от себя ни на шаг».

Сразу же после окончания войны чехословацкое государство провозгласило замученных маленьких жителей Лидице «детьми нации». Прошло, однако, долгих 27 лет, прежде чем скульптор приступила к воплощению своего высокого замысла. Эти годы были наполнены честным, благородным трудом. Мария Ухитилова преподавала в детской художественной школе, учила своих подопечных искусству скульптуры, все глубже погружалась в мир детей, который раскрывается не часто и не перед каждым. После учебы — работа в мастерской. Там родился памятник «Павшим на пороге мира» — хрупкое юное создание, несущее цветущую яблоневую ветвь на братскую могилу. На территории бывшего концлагеря Терезин, где фашисты казнили тысячи чехословацких патриотов, можно увидеть небольшую скульптуру мальчика в зловещей лагерной форме. «Первый день в пекле» — так называется этот памятник. Оказывается, фашисты, готовясь к уничтожению народов, сшили полосатую одежду для миллионов детей. Воистину — чудовищная предусмотрительность.

Одиннадцать лет работают руки скульптора. За эти годы в скромной мастерской в Пражском районе побывали граждане 50 стран, тысячи тех, кому дорог мир и безмятежный детский смех. Здесь были советский художник и врач из Норвегии, вьетнамский писатель и буддистский монах из Японии.

Работа над памятником близится к своему завершению, и года через два дети вернутся в Лидице. Они будут стоять на том месте, где была когда-то их родная деревня и откуда им суждено было шагнуть навстречу смерти. Еще никто, нигде и никогда не создавал подобного мемориала. Восемьдесят два ребенка. У каждого было свое имя, свой неповторимый и непознанный мир... Композиция далека от статичности и представляет живую мозаику образов: маленькие в стране перед неведомым ищут защиты у старших, сильные пытаются поддержать слабых.

«Я хочу верить, что моя работа станет скромным вкладом в нелегкую борьбу за право людей на жизнь. Из собственного материнского опыта знаю: самое сильное противодействие силам войны — любовь человека к ребенку. Хочу, чтобы памятник юным мученикам фашизма прозвучал обращением ко всем честным людям: боритесь за мир — в этом единственная надежда наших детей», — говорит скульптор Мария Ухитилова.

В. ЯРОШЕВСКИЙ,
корр. ТАСС.

Прага.

ТВОЙ СВЕРСТНИК ЗА РУБЕЖОМ

ЗА ПРАВО НА ТРУД

ФРГ. «Дайте папе работу!», «Сегодня — папа, завтра — я. Нет!» — с такими плакатами вышли вместе с родителями на демонстрацию протеста против непрекращающейся безработицы дети рабочих и служащих в рурском городе Хаттингене. Только по официальным данным, свыше двух миллионов незанятых зарегистрированы на биржах труда. В недавнем исследовании группы видных западногерманских ученых-экономистов говорится, что «нынешнее социально-экономическое положение ФРГ характеризуется самыми высокими за всю историю страны показателями массовой безработицы и резким падением жизненного уровня западногерманских граждан». Фотохроника ТАСС.

Понятие «положение молодежи» употребляется, как правило, в ФРГ в негативном смысле. Время радужных перспектив для юношей и девушек, когда будущее рисовалось в розовых красках, ушло в далекое прошлое. Капиталистический кризис всей тяжестью навалился на подрастающее поколение. Разочарование, беспомощность и безотчетный гнев охватили многих и многих молодых людей.

Согласно последней статистике, число безработных юношей и девушек в ФРГ составляет 212 649 человек. Однако профсоюзы называют цифру на 60 тысяч большую.

Некоторые министры и политики советуют десяткам тысяч безработных юношей и девушек «изучить как минимум два иностранных языка». Тогда, дескать, они скорее получат работу. Другие подсказывают, что, отправляясь на биржу труда, следует надеть лучший костюм и галстук и не возражать при опросе. Это позволит снискать благосклонность потенциального «работодателя».

После долгих лет упорной учебы вчерашние выпускники оказываются на улице. Вот уже тридцать тысяч молодых учителей остались без работы. Положение выпускников обостряется еще и потому, что тот, кто не выплачивал взносы в страховую кассу безработных, не может претендовать на приличное вспомоществование. Он вынужден жить на мизерные денежные пособия, которые в любой момент могут быть сокращены или отменены вообще.

Различные благотворительные организации берут на себя заботу о какой-то части этих юношей и девушек. Церковь пытается оказать на них свое влияние. Профсоюзы создают курсы, проводят семинары по повышению квалификации. Но какой толк от того, что из безработного столяра сделают безработного слесаря?

Безработица — это духовное опустошение и безнадежность. Повсюду в западногерманских городах выросли как грибы «игровые салоны» по американскому образцу. Там молодые люди, надеясь на везение, убивают время за азартными играми, а хозяева заведений беззастенчиво зарабатывают на этом деньги.

Деньги? Откуда они у молодых людей, которые ничего не зарабатывают? Значит, они воруют? Торгуют наркотиками? Да, конечно. Среди молодежи растет преступность и наркомания. Каждый день где-то в привокзальном туалете или в другом неприглядном месте обнаруживают трупы молодых людей, которые злоупотребляют наркотиками.

Марихуана и героин появились в ФРГ вместе с американской армией. В прошлом году гессенское радио сообщило: 42 процента американских солдат в ФРГ принимают наркотики. Сейчас сообщения о найденных трупах молодых наркоманов, когда-то бывшие сенсацией, перекочевывают на последние газетные страницы. Как можно меньше говорить об этом — такова «терапия» наркомании в ФРГ.

Неудивительно, что молодых людей охватывает подчас и слепой гнев. Его направляют в соответствующее русло специальные «молодежные журналы». Многие молодые люди входят в различного рода банды. Члены этих банд отличаются лишь своим внешним видом. Одни носят длинные, другие короткие волосы, третьи наголо бреют голову. Они устраивают драки с соперничающими бандами. Об этих схватках подробно сообщает буржуазная пресса, подзуживающая молодежь на новые бойни и поножовщину.

За многими актами насилия стоят неонацисты, представляющие явную опасность для нашего общества. Группы молодчиков в форме со свастикой совершают налеты на демонстрации и избивают иностранных рабочих. Рассчитывать на помощь полиции не приходится. Полиция представляет подобные нападения как «нарушение порядка футбольными болельщиками».

А тем временем повсюду в стране вырастают «оборонительно-спортивные группы», занимающие безработную молодежь маневрами и потасовками. Бывший офицер бундесвера Кюнен ездит по стране, сколачивая неонацистскую банду по образцу СС. Недавно 60 молодых неонацистов, одетых в форму, напали в центре Франкфурта на прохожих, выглядевших «не по-немецки». Они избили беременную женщину и ограбили магазин. Для полиции, прибывшей на место происшествия, это были все те же «футбольные болельщики». У фашиствующих террористов есть влиятельные покровители на высоком и самом высоком уровне, об этом знает каждый полицейский. Так было и в 1932 году.

Но отрадно то, что значительная часть молодежи выступает на стороне движения за мир, на стороне антифашистов и профсоюзов. В антинацистских митингах, приуроченных к 50-летию прихода Гитлера к власти, приняли участие около ста тысяч человек. Социалистическая немецкая рабочая молодежь, марксистский союз студентов «Спартак», профсоюзная молодежь, молодые социалисты, молодые демократы, а порой и объединения христианской молодежи часто выступают в тесном сотрудничестве. Они борются с неонацистами, выступают за обеспечение молодежи рабочими и учебными местами, отстаивают ее право на труд и достойную жизнь.

Э. КАРЛЕБАХ,
западногерманский публицист.
(АПН).

БЕСЧЕЛОВЕЧНЫЕ ЭКСПЕРИМЕНТЫ

Становятся известными новые факты о чудовищных экспериментах американской военщины по «воздействию на поведение человека», результаты которых Пентагон рассчитывает использовать как в военных целях, так и для подавления «инакомыслия» внутри страны.

По свидетельству газеты «Вашингтон пост», с 1958 по 1975 год в химико-биологическом комплексе армии США Эджвуд (штат Мэриленд) Пентагон осуществлял широкомасштабную программу разработки и создания препаратов, воздействующих на психику людей. В качестве «подопытных кроликов» было использовано около 7 тысяч ничего не подозревавших американских военнослужащих. Главным образом пентагоновские садисты в белых халатах опробовали на них препарат «ЦАР 301060», воздействующий на двигательные функции человека и «дезориентирующий» его.

Под давлением общественности и конгресса в середине 70-х годов главный инспектор армии США отдал распоряжение о проведении расследования в Эджвуде. Однако Пентагон поспешил замять его.

(ТАСС).

ЯПОНИЯ. Движение за запрещение ядерного оружия и разоружение приобретает все более широкие масштабы в стране. Представители прогрессивной общественности ведут сбор подписей под обращением к правительству с требованием сохранить верность трем безъядерным принципам (не производить, не иметь и не ввозить ядерное оружие),

НА СНИМКЕ: Сиеко Ватанабе — жертва американской ядерной бомбардировки, призывает ставить свои подписи под обращением к правительству объявить страну безъядерной зоной.

Фото Джапан пресс—ТАСС.

С ТЕЛЕТАЙПНОЙ ЛЕНТЫ ТАСС

ПРАГА. «Капитаны» стальных магистралей— так называют выпускников Высшей школы транспорта ЧССР (ВШТ) в городе Жилина, отмечающей в эти дни тридцатилетие своего существования. За годы народной власти вуз, созданный на базе одного из факультетов Пражского высшего технического училища, превратился в кузницу высококвалифицированных кадров для железных дорог республики. Сегодня 15 тысяч выпускников высшей школы в Жилине работают на самых ответственных участках одной из важнейших отраслей народного хозяйства Чехословакии.

Главное направление деятельности преподавателей и студентов единственного в ЧССР транспортного вуза — научная работа. Ежегодно кафедры ВШТ решают десятки актуальных производственных задач, направленных на повышение эффективности работы железнодорожного транспорта страны.

АНТАНАНАРИВУ. Успехи советской молодежи в коммунистическом строительстве вдохновляют малагасийских юношей и девушек на борьбу за лучшее будущее своей страны, ставшей на путь прогрессивных преобразований, заявил в интервью корр. ТАСС генеральный секретарь национального исполнительного бюро Демократического комитета молодежи и студентов (КДТМ) Н. Разакарисуа.

Каждый визит в Советский Союз, отметил Н. Разакарисуа, побывавший во главе делегации КДТМ в СССР, дает нам прекрасную возможность ознакомиться с опытом работы ВЛКСМ. Он выразил удовлетворение ставшим уже традиционным обменом делегациями между ВЛКСМ, комитетом молодежных организаций СССР и прогрессивной молодежью Мадагаскара.

ЛУАНДА. Вторую неделю 800 студентов единственного в ЮАР медицинского института для африканцев продолжают бойкот занятий, сообщает ангольское информационное агентство АНГОП. Учащиеся этого учебного заведения, расположенного недалеко от Иоганнесбурга, протестуют против исключения из института двух своих товарищей, единственная вина которых состояла в том, что они протестовали против царящей в стране варварской системы апартеида и расового угнетения.

МНЕНИЕ ВОЕННОГО ОБОЗРЕВАТЕЛЯ

КАК АУКНЕТСЯ, ТАК И ОТКЛИКНЕТСЯ

Участники совещания в Вильямсберге проигнорировали призыв Советского правительства найти решение неотложных задач ограничения и сокращения вооружений, прежде всего ядерных, вернуться на путь разрядки — политической и военной. На Западе под давлением США восторжествовал курс на военную конфронтацию с СССР. Призрак военной коалиции, направленной против СССР и всего социалистического содружества, обретает реальные черты. После Вильямсберга министр обороны США К. Уайнбергер привез в Западную Европу график размещения «першингов» и крылатых ракет, одобренный в Бонне и других натовских столицах.

Совсем неверно бытующее сейчас на Западе утверждение, будто бы в Заявлении Советского правительства от 28 мая звучат некие «угрозы» в случае размещения новых американских ядерных ракет в Западной Европе. Об ответных мерах как о вынужденном шаге СССР заявлял еще два года назад. «Но нам не хотелось бы, чтобы дело дошло до этого, — сказал Ю. В. Андропов, выступая 6 июня с речью в честь президента Финляндской Республики М. Койвисто. — Мы — за Европу, свободную от ядерной угрозы. Мы по-прежнему готовы для начала договориться о крупнейших сокращениях ядерных арсеналов в Европе с обеих сторон. Только это должна быть честная и равноправная договоренность. Пусть от нас не требуют, чтобы Советский Союз оставался безоружным под прицелом сотен ядерных ракет стран НАТО, не имея ответного сдерживающего эквивалента. Если держаться принципа равенства и одинаковой безопасности, то с нами всегда можно договориться». Но Запад, если судить по заседанию «семерки» в Вильямсберге и практическим мерам, предпринимаемым к размещению «евроракет», не стремится к такой договоренности.

В этих условиях Советский Союз считает необходимым со всей определенностью предупредить: если договоренность об ограничении ядерных вооружений в Европе, исключающая размещение здесь новых американских ракет, будет сорвана и в результате создастся дополнительная угроза безопасности СССР и его союзников, Советским Союзом будут приняты своевременные и эффективные меры, подчеркивается в Заявлении.

Для всех должно быть очевидно, что такие меры будут носить вынужденный характер, они продиктованы не какой-то «угрозой» в чей-либо адрес, а вытекают из закономерных требований необходимой самообороны.

Какие конкретно ответные меры имеются в виду в случае, если натовское решение о «довооружении» будет практически осуществляться?

В Заявлении по этому поводу четко говорится, что СССР прежде всего будет вынужден пересмотреть принятое им в прошлом году решение об одностороннем моратории на дальнейшее развертывание средств средней дальности в европейской зоне.

А что это значит с военно-технической точки зрения? Здесь можно сказать только одно: ответные меры будут носить адекватный характер, то есть СССР будет обязан дополнительно, в целях сохранения равновесия сил в Европе, развернуть аналогичный по ядерной мощности потенциал, который будет необходимым противовесом новым американским «першингам» и крылатым ракетам.

Рассмотрим этот вопрос на конкретных примерах.

Как известно, по плану США и НАТО на небольшой по площади территории Бельгии (30,5 тысячи квадратных километров) предполагается разместить 48 крылатых ракет мощностью 200 килотонн каждая. Простой арифметический подсчет показывает, что на Советский Союз будет направлено с территории этой страны 9600 килотонн ядерных зарядов, что составит примерно 500 атомных бомб, сброшенных американцами на Хиросиму в 1945 году. Для нейтрализации этих ракет СССР будет вынужден развернуть свой ядерный потенциал равной ядерной мощности.

А если взять Великобританию (площадь ее территории 244,1 тысячи квадратных километров), где намечено развернуть 160 крылатых ракет, что составит 32000 килотонн, или почти 1800 «Хиросим», то против них также потребуется выделить потенциал адекватной мощности.

Еще больший по мощности дополнительный ядерный потенциал, естественно, будет ответно нацелен и на стартовые позиции американских ракет (108 «Першингов-2» и 96 крылатых ракет), если они согласно плану НАТО будут установлены на территории ФРГ, площадь которой по своим размерам равна территории Великобритании.

Приведенные цифры дают возможность понять, к чему ведет активное участие нынешних правительств западных стран НАТО в опасной ядерной игре Вашингтона. Здесь будет уместно вспомнить и слова бывшего британского премьера У. Черчилля, который еще в 1951 году, когда на территории Великобритании появились первые американские военные базы для самолетов — носителей ядерного оружия, сказал, что, согласившись на размещение таких баз на своей территории, Англия обрекла себя на положение мишени, а точнее, и на положение центра мишени.

Эти слова следовало бы вспомнить руководителям натовских держав, которые так активно соревнуются в приближении народов своих стран к грани термоядерной катастрофы, подыгрывая современному «крестоносцу» Р. Рейгану в его желании и стремлении отправить мировой социализм на «пепелище истории».

В Заявлении Советского правительства говорится и о том, что начало развертывания новых американских ракет приведет также к возникновению необходимости осуществить по договоренности с другими государствами — членами Варшавского Договора и иные меры по развертыванию дополнительных средств с целью создания необходимого противовеса растущей группировке ядерных средств передового базирования США в Европе и ядерных вооружений других стран НАТО.

И всем, конечно, должно быть понятно, что если рассудку вопреки американские «крестоносцы» отважатся нанести первый упреждающий ядерный удар по СССР или по его союзникам с территории натовских государств Европы, то ответный удар возмездия по ядерным средствам США на этих территориях последует немедленно и неотвратимо. А этот удар, как подчеркнул однажды министр обороны СССР Д. Ф. Устинов, для тех западноевропейских стран, где будет размещено американское ядерное оружие первого удара, может оказаться и последним.

Такова логика войны, которую нельзя не учитывать и всем тем, кто так неосмотрительно выражает готовность взять в руки обоюдоопасный ядерный меч, выкованный богатым дядюшкой Сэмом за океаном. Русская пословица гласит: «Как аукнется, так и откликнется». Зачем же играть в ядерное самоубийство? Не лучше ли государственным деятелям в Вашингтоне и других натовских столицах прислушаться к трезвому голосу Москвы и пока не поздно остановить опасное обострение обстановки?

В. МОРОЗОВ.
(АПН).

Спорт

✦ БАСКЕТБОЛ

УДАЧНОЕ НАЧАЛО

В Свердловске на открытых площадках стадиона Уралмашзавода начались игры первого круга женского чемпионата СССР для команд, оспаривающих места с тринадцатого по восемнадцатое в первой лиге. Напомним любителям баскетбола, что лишь четырем командам из шести, стартовавшим в Свердловске, гарантировано место в первой лиге в будущем сезоне.

Среди коллективов, играющих в Свердловске, и баскетболистки «Уралмаша», совсем недавно выступавшие в высшей лиге. Что и говорить, сейчас задача перед свердловчанками стоит весьма ответственная, если учесть, что двукратная олимпийская чемпионка Ольга Коростелева призвана в ряды сборной страны и не сможет помочь своим подругам.

Наши баскетболистки с победы начали турнир. Причем, преимущество хозяек площадки над студентками Ташкента было подавляющим. Во многом успешному выступлению «Уралмаша» способствовало возвращение на площадку опытнейшей Л. Швецовой. Отлично выглядели в этой встрече высокорослые С. Типикина и О. Селиверстова, особенно в борьбе за отскочивший от щита мяч. Запомнились в первом матче 17-летняя Н. Морилова и прыгучая О. Царькова.

Счет в этой игре — 97:51 (52:22).

Во встрече команд «Захмет» (Ашхабад) — «Спартак» (Душанбе) со счетом 83:64 победили спортсменки Таджикистана. Студентки Москвы обыграли бакинский «Гянджлик» — 76:36.

Б. ДУНАЕВ.

✦ ВОЛЕЙБОЛ

На Центральном стадионе Свердловска продолжаются Всесоюзные соревнования по волейболу среди девушек и юношей 1969—70 годов рождения. У девушек воспитанницы СДЮШОР коллектива физкультуры «Малахит» Свердловского завода транспортного машиностроения имени Я. М. Свердлова к победам над командами Эстонии и Молдавии добавили выигрыш над волейболистками Белоруссии — 3:1 и укрепили свое лидирующее положение. Сегодня у девушек состоятся последние матчи.

У юношей без поражений идут спортсмены Латвии. Свердловчане из спортшколы производственного объединения «Уральский турбомоторный завод» имени К. Е. Ворошилова (тренер В. К. Роганов) вчера обыграли сверстников из Азербайджана и заняли второе место в группе, имея лишь одно поражение — от лидера. Теперь они примут участие в финале Всесоюзных соревнований в своей возрастной группе.

Б. ПРОХОРОВ.

● ВЕСТИ ИЗ ДСО «ЛОКОМОТИВ»

Прошли финальные матчи первенства районного совета ДСО «Локомотив» по футболу. В них участвовало восемь команд. В решающих играх встречались сильнейшие коллективы двух подгрупп. Главная игра за «золотые» медали состоялась между командами локомотивного депо станции «Свердловск - Пассажирский» и Свердловского электровозоремонтного завода. Со счетом 3:1 выиграли футболисты СЭРЗ. С таким же результатом спортсмены энергоучастка № 12 обыграли соперников из локомотивного депо станции «Свердловск-Сортировочный» и заняли третье место.

Г. САННИКОВ,
председатель райсовета ДСО «Локомотив».

✦ ФУТБОЛ

СОСТОЯЛИСЬ очередные матчи 11-го тура первенства СССР по футболу среди команд второй зоны второй лиги. Нижнетагильский «Уралец», выступая в Чебоксарах, победил местную «Сталь» — 2:0. Свердловский «Уралмаш», в течение шести туров не пропустивший в свои ворота ни одного мяча, на этот раз огорчил своих болельщиков, проиграв в Йошкар-Оле «Дружбе» — 0:2.

2 июля команды нашей области поменяются соперниками.

Результаты других встреч минувшего тура: «Турбина» — «Рубин» — 1:0, «Гастелло» — «Химик» — 1:3, «Крылья Советов» — «Звезда» — 2:1, «Торпедо» — «Зенит» — 0:1.

✦ ХОККЕЙ НА ТРАВЕ

В чемпионате страны по хоккею на траве наступил перерыв до сентября. Положение команд на 30 июня таково:

	И	В	Н	П	Р М	О
«Динамо»	16	13	3	0	45—11	29
СКА	18	11	6	1	35—15	28
«Звезда»	18	9	3	6	31—21	21
«Искра»	18	6	5	7	24—28	17
«Азинефтехим»	18	6	5	7	20—27	17
«Иншаатчы»	18	5	5	8	17—24	15
«Фили»	16	4	6	6	21—24	14
«Волга»	16	4	3	9	20—30	11
«Старт»	18	3	4	11	16—32	10
«Буревестник»	16	2	5	9	13—30	9

Вчера и сегодня проводятся встречи между «Волгой» и «Фили».

Сообщаем не опубликованные ранее результаты нескольких матчей: «Буревестник» — «Звезда» — 0:6, 2:1, «Искра» — «Старт» — 2:0, 2:0.

ДОБРЫЙ ДЕНЬ, УРАЛЬЦЫ!

УВЛЕЧЕНИЕ

«Юный уралец» в пути

Идет третья смена профильного пионерского лагеря «Юный железнодорожник», где школьники сочетают интересный отдых с летней практикой на Свердловской детской железной дороге. После теоретических занятий в своих школах сейчас сюда прибыли 145 учащихся с линейных станций — Гороблагодатская, Серов-Сортировочный, Егоршино, Кузино, Дружинино, Каменск-Уральский и Нижний Тагил.

В период эксплуатационной практики на «Юном уральце» школьники будут работать машинистами, помощниками машинистов, проводниками вагонов, ревизорами, осмотрщиками вагонов, дежурными по станции, диспетчерами, путевыми обходчиками.

В перерывах между работой на Малой железной дороге мальчишки и девчонки весело отдыхают в профильном пионерском лагере «Юный железнодорожник». Они посещают музеи, театры, цирк, картинную галерею, а главное, совершают экскурсии по городу, знакомясь с достопримечательными местами Свердловска.

В каждой смене идут соревнования по отрядам и школам: за лучший смотр строя и песни, конкурсы на лучшего барабанщика, горниста и, конечно, спортивные соревнования.

По окончании практики лучшие юные железнодорожники будут награждены грамотами, а окончившие в кружках трехлетний курс обучения получат свидетельства с рекомендациями мальчикам работать в локомотивном хозяйстве, а девочкам в службе движения.

Эти свидетельства дают преимущественное право при зачислении в свердловский и пермский техникумы железнодорожного транспорта. Юных железнодорожников вне конкурса принимают в свердловское железнодорожное ГПТУ № 61.

Сотни отдыхающих с детьми, особенно в воскресные дни, на поезде «Юный уралец» с удовольствием проезжают по живописным местам парка имени Маяковского. Пассажиров приветливо и гостеприимно встречают мальчишки и девчонки в нарядной железнодорожной форме.

Л. ШТАУБ.

Свердловск.

ПАМЯТЬ

Дорогой подвига

Семиклассники из школы-интерната № 2 станции Свердловск-Сортировочный вернулись из похода, к которому тщательно готовились. Следопыты отряда, носящего имя Героя Советского Союза Ф. Ф. Синявина, побывали на местах боев, которые вела 3-я гвардейская стрелковая Волновахская Краснознаменная ордена Суворова дивизия.

Маршрут - задание утвердило бюро совета ветеранов дивизии. Он проходил через Волхов, деревни Новая Молукса, Морозово, Волховскую ГЭС и Клайпеду.

Поход следопытов-синявинцев возглавляли ветеран дивизии В. А. Михайлов и воспитатель школы Г. Г. Пичикова.

Ребята побывали и в Ленинграде, который дивизия обороняла.

Н. ПОДГАЙСКИЙ.

Свердловск.

КАНИКУЛЫ

Поют пионерские горны

Запели утреннюю побудку горны загородных пионерских лагерей «Горняк», «Юный металлург», «Восток», «Уральские зори», «Спутник». За короткое уральское лето в них отдохнут три тысячи детей кушвинских горняков, металлургов и машиностроителей.

Дружины шагают по пионерским высотам Всесоюзного марша юных ленинцев. Впереди у них интересные походы экспедиции «Моя Родина — СССР», спортивные состязания, костры.

А тех ребят, что остаются на лето в городе, ждет немало интересных дел. Их досуг организует 6 социально-педагогических комплексов. В Кушве, Верхней Туре, в поселке Баранчинский сформировано 20 разновозрастных отрядов, где объединяются дети, живущие в одном микрорайоне.

В. ДОЛМАТОВА.

Кушва.

НОВЫЕ ТОВАРЫ

Узоры на эмали

Нижнетагильский завод эмалированной посуды освоил выпуск эмалированных мисок четырех размеров.

Продукция изящна, со вкусом расписана, декорирована многоцветными деколями. За высокое качество изделию присвоен знак «Н» (новинка).

Ежегодный выпуск — не менее 40 тысяч изделий.

Н. МОРОЗОВ.
Фото автора.

Нижний Тагил.

НОВОСЕЛЬЕ

Этажи уюта

Комсомольский — район новоселий. На днях на карте молодого микрорайона Свердловска появился новый адрес. Работники домостроительного комбината сдали в эксплуатацию Дом бытовых услуг на Сиреневом бульваре.

Здесь новоселы могут сдать в ремонт неисправный пылесос, починить обувь, нарядную прическу могут сделать в парикмахерской. В ближайшие дни в этом двухэтажном здании откроется пункт проката. Добро пожаловать!

С. ЕРШОВ.

Свердловск.

КОНКУРС-ВИКТОРИНА

СВЕРДЛОВСК

Торговое представительство Чехословакии в Советском Союзе совместно со Свердловским областным комитетом ВЛКСМ, областным отделением общества советско-чехословацкой дружбы и областной молодежной газетой «На смену!» уже проводили конкурс-викторину на лучшее знание экономики Чехословакии.

В нынешнем году Торговое представительство уже совместно с обществом советско-чехословацкой дружбы, чехословацким рекламным агентством «Рапид» и журналом «Коммерческий вестник» вновь проводят подобный конкурс.

Определены призы победителям:

3 первых — бесплатная туристическая поездка в ЧССР;

5 вторых и 5 третьих — изделия из чехословацкого стекла и хрусталя;

20 поощрительных призов.

ВОПРОСЫ КОНКУРСА-ВИКТОРИНЫ:

1. Укажите объем товарооборота между СССР и ЧССР в 1982 году. В каком году установлена государственная монополия внешней торговли ЧССР? Какую долю в чехословацком экспорте в нашу страну занимают товары народного потребления?

2. В этом году отмечается юбилейная дата создания общества советско-чехословацкой дружбы. Где и когда состоялось собрание советской общественности, на котором было принято решение о создании ОСЧД? Какие вы знаете предприятия — первичные организации ОСЧД?

3. Что такое «Центротекс», где он расположен? В каком месяце ему исполнится 35 лет? Укажите центры чехословацкой швейной промышленности, национальные предприятия, выпускающие товары для экспорта в СССР, ассортимент их продукции.

4. Какое советское предприятие награждено орденом Трудового Красного Знамени и орденом Труда ЧССР за выпуск высокопроизводительных ткацких станков? Назовите эти станки. Конструкторы каких стран СЭВ их разработали?

5. Какая страна является крупнейшим заказчиком чехословацкой обуви? Какая организация ЧССР экспортирует обувь? В каких городах Чехии и Словакии расположены обувные предприятия? Назовите их. В каком году в СССР была поставлена 300-миллионная пара обуви из ЧССР?

6. Какие изделия экспортирует А/О «Эксико»? Укажите самое большое в ЧССР предприятие по производству перчаток.

7. Какая внешнеторговая организация экспортирует в СССР бижутерию? С какой советской организацией она сотрудничает в области моды и под каким девизом проходит это сотрудничество? Когда в Чехословакии началось производство свинцового хрусталя, какое предприятие знаменито его производством? Сколько предприятий чехословацкой стекольной промышленности вы знаете? Где они находятся?

8. Назовите предприятия по производству кожаной галантереи и организацию, которая ее экспортирует. В каких советских городах за последние годы проводились выставки чехословацкой кожгалантереи?

9. Какие товары входят в номенклатуру внешнеторгового объединения «Чехословацкая керамика»? Назовите предприятия, производящие изделия бытового фарфора и керамическую плитку.

10. Именем какого чехословацкого города назван магазин — филиал Московского ГУМа, специализирующийся на продаже чехословацких экспортных товаров?

Викторина проводится среди советских читателей до 15 августа 1983 года.

При подведении итогов и определении победителей жюри будет руководствоваться 12-балльной системой оценки:

правильный, полный и четкий ответ на один вопрос дает участнику один балл;

одним или двумя дополнительными баллами может быть отмечен высокий оформительский уровень ответа.

При ответе укажите свой точный адрес, возраст, профессию, место работы или учебы.

Итоги викторины будут опубликованы № 19 журнала «Коммерческий вестник» за 1983 год.

Присылаемые материалы не возвращаются.

Редакция ждет ответы до 15 августа 1983 года.

Направляйте ваши ответы по адресу: 101933, Москва, ГСП, Колпачный переулок, 7, редакция журнала «Коммерческий вестник».

ВЫСТАВКА

«ЗОРКИЙ ОБЪЕКТИВ»-83

Юные фотолюбители из городов и поселков области представили свои работы на традиционный — нынешний уже 22-й по счету — конкурс, который организует областной отдел народного образования. В нынешнем участвовали 34 коллектива.

Первое место присуждено юным фотолюбителям из клуба юных техников арамильского Дома культуры. Подборка их слайдов оказалась лучшей по разнообразию сюжетов и жанров, интересна она и по изобразительным решениям. Фотографы из Сухого Лога и ребята, занимающиеся на детской технической станции Октябрьского района Свердловска, награждены дипломами второй степени. Школьники Нижнего Тагила, Каменска-Уральского, Нижней Салды заняли третье место.

Успехи ребят во многом зависят от их руководителей. Кстати сказать, многие из них сами когда-то участвовали в конкурсах «Зоркий объектив». Это, например, Виталий Шумков, Владимир Якубов, Александр Павлов, Сергей Щекотов, Олег Ранович.

Конкурс открыл и новые имена. Жюри назвало лауреатами новичков Евгения Козинова из Сухого Лога, он представил на выставку репортажный кадр с патриотического митинга «Память», и Андрея Белоглазова, его работа называется «Взгляд в микромир», рассказывает о юных натуралистах. **Е. БИРЮКОВ.**

НА СНИМКЕ: «Учимся фотографировать» — так назвал свою работу пятиклассник из нижнесалдинской школы № 7 Алеша Гаврилов.

Свердловск.

ГАСТРОЛИ ОДЕССКОГО УКРАИНСКОГО МУЗЫКАЛЬНО-ДРАМАТИЧЕСКОГО ТЕАТРА ИМЕНИ ОКТЯБРЬСКОЙ РЕВОЛЮЦИИ

НЕ ТЕРЯЯ ВЕРЫ В СЧАСТЬЕ

Медленно поднимается занавес, и нас захватывает красота украинской ночи, так проникновенно воспетой Гоголем. Украина там, за широким Дунаем. На дальнем берегу отчетливо видны хаты с мерцающими в предутренней мгле оконцами; пока еще погружены в синеватую тьму купола сельской церкви. Высоко в небе стоит луна, льет свет на обе стороны реки, которая мерно катит свои воды.

А на турецкой земле — дворец султана, мечеть с устремленным вверх минаретом. На переднем плане — мозаика, плетень с глечиками. Это страна неволи: здесь живут оказавшиеся на чужбине запорожские казаки. Полные очарования мелодии С. Гулака-Артемовского и поэзия сценографии (художник И. Антонюк-Ивницкая) сливаются в единый живописно-музыкальный образ.

Так начинается спектакль «Запорожец за Дунаем» на подмостках Одесского ордена «Знак Почета» украинского музыкально - драматического театра имени Октябрьской революции (режиссер — народный артист УССР Л. Силаев).

Что греха таить: нечасто встретишь сейчас в постановочной практике столь обстоятельно выписанную картину места действия, художники по большей части предпочитают условное оформление. Наши гости убеждают: бытовая достоверность декорации отнюдь не исчерпала своей выразительной силы, особенно если в ней так чувствуется национальный колорит, так отражена поэтичность бессмертного произведения, созданного гением украинского народа.

...Задушевно льются воспоминания Оксаны (Н. Пирогова) о своем возлюбленном. Обладательница мягкого лирического сопрано, актриса владеет мастерством тонкой нюансировки звучания. В ее пении — тоска, боль, надежда... Но актриса отнюдь не играет сироту в доме Карася. Перед нами мужественная в своей тоске по родине и любви девушка, и в неволе не теряющая веры в счастье.

Н. Пирогова исполняет и главную роль в музыкальной драме «Наталка-Полтавка» (пьеса И. Котляровского, музыка Н. Лысенко). По своей духовной сущности Оксана и Наталка близки, это героини лирического плана, и провести меж ними четкую грань средствами вокала — дело трудное. Но певице удается это сделать: в ее Оксане ощущается больше твердости, чувствуется скрытая где-то в глубине души героика, в то время как в образе Наталки доминирует лиризм камерного характера.

Звучит тема Карася — широкая, зажигательная мелодия, и перед нами сам Иван, запорожский казак (заслуженный артист УССР А. Дриженко). Исполнитель этой роли — актер острохарактерного плана. Его Карась поистине забавен в своем «предвкушении» встречи с женой после двухдневного, вернее «двухночного» отсутствия. Комичны страх и растерянность на лице этого богатыря, смешны его неудачные попытки спрятаться от жены. Однако юмор запорожца берет свое, и вот уже казак с серьезным видом плетет супруге очередную небылицу о том, как он «занедужил у дороги». Успеху А. Дриженко в огромной степени способствует сильный, крепкий голос, бас оперного масштаба. Переходы от прозы к пению у артиста органичны, естественны, ибо разговорная и вокальная интонации у него приблизительно одной высоты.

На накале чувств развертывается музыкальное столкновение двух «острых характеров» — плутоватого Карася и ревнивой, воинственной Одарки (заслуженная артистка УССР С. Шиманская). Но если певцу удается достичь полного слияния игрового и вокального образов, то певице хотелось бы пожелать большей свободы, большего разнообразия в трактовке своей героини, ведь музыка этой комической оперы открывает широкие возможности для разностороннего освещения образа Одарки как чисто сценическими, так и вокальными средствами.

Было бы ошибочно видеть в Карасе-Дриженко лишь комическую фигуру. Артист иронизирует персонаж, причем делает это тактично, без ложного пафоса. В его игре комическое и возвышенное отнюдь не противоречат друг другу, ведь неиссякаемое жизнелюбие и неистребимый юмор в сочетании с героикой всегда определяли духовный облик свободолюбивых казаков. Как тут не вспомнить знаменитое полотно Репина, изображающее запорожцев, которые сочиняют послание турецкому султану!

Именно в таком жанре — героической комедии — решен спектакль наших гостей. Мысль о свободе постоянно звучит в нем, какая бы комическая ситуация ни развертывалась перед зрителем. Даже в таких фарсовых сценах, как переодевание Карася в турецкую одежду или в эпизоде его встречи с Селих-Агой (А. Фоменко), смех не заслоняет главного: мы неизменно чувствуем силу плененных казаков и страх поработителей перед угрозой восстания запорожцев.

А. Фоменко играет Селих-Агу в гротескном ключе. В принципе такая трактовка оправдана стилистикой спектакля, в котором немало комизма. Более того, такое истолкование образа правомерно и в плане социального заострения конфликта произведения. Ведь по сути дела Селих-Ага единственный в пьесе сатирический образ, олицетворяющий враждебный запорожцам турецкий стан. И тем не менее фарсовая фигура царедворца органичнее вписалась бы в стилистическую палитру спектакля, если бы гиперболизация образа была несколько смягчена, разрыв с достоверностью сглажен. Природа комического в постановке Одесского театра такова, что смех нигде не отрывается от жизненности характеров и ситуаций.

Без сомнения, спектакль украшает эпизодическая фигура арапчонка Гасана (П. Розсоха). Сколько обаяния, лукавства, непосредственности в игре актрисы! Это роль без слов, но такая мимика, умение красноречиво «держать паузу», удачно поставленная танцевальная сценка мальчика-слуги в эпизоде переодевания Карася выдвигает образ арапчонка на передний край постановки.

Звучанию хора и оркестра недостает насыщенности, полноты. Однако в пределах возможного спектакль наших гостей отличает музыкальная культура. Уверенно ведет исполнителей дирижер Б. Зильберглейт. Ему удается достичь тонкого слияния оркестра, хора и солистов. В задушевно-взволнованных интонациях идет дуэт Оксаны и Андрея (М. Крушельницкий) в сцене встречи влюбленных, отличающихся равностью голосоведения, ансамблевостью и проникновенным чувством.

Органичен синтез оркестра и хореографии (балетмейстер И. Бородина). Танцевальные сцены выдержаны в основном в сдержанно-величавой и лирической манере, в них нет броскости, бьющей на эффект. Такой характер танца обусловлен тональностью спектакля, лейтмотивом которого является тоска запорожцев по родине, стремление обрести свободу. Грусть, жизнелюбие и надежда — вот о чем повествует танец.

Торжественным финалом завершается постановка. Казаки вновь обретают родину, они добились свободы. Величествен ансамбль, венчающий оперу, один из самых удачных в музыкальном отношении фрагментов спектакля.

...Премьера одесского «Запорожца за Дунаем» состоялась в Свердловске. Как видим, на сей раз запорожец оказался и на Исети. И встреча была радостной.

В. ПАВЕРМАН,
кандидат искусствоведения, доцент Уральского университета.

НА СНИМКЕ: сцена из спектакля «Запорожец за Дунаем».

Фото Л. БАРАНОВА.

ПОИСК КРАЕВЕДА

ПЛОТИНКА

Место это знают и любят все свердловчане. Недаром оно получило такое ласковое название—Плотинка. Плотинка для свердловчан все равно, что Кремль для Москвы или Петропавловская крепость для Ленинграда. Отсюда пошел наш город, здесь его колыбель.

Плотину построили летом 1723 года под руководством талантливейшего плотинного мастера Леонтия Злобина. А в ноябре исетская вода привела в движение механизмы только что построенного здесь железоделательного завода. Дата пуска завода — 7 (18) ноября 1723 года — считается датой основания Екатеринбурга.

Екатеринбургский казенный завод был одним из крупнейших металлургических предприятий России. На нем не только выплавляли железо и медь, но и производили якоря, проволоку, молоты... За нижним барельефом плотины находились подсобные цехи: кузнечный, кирпичный, канатный, лесопильный. Все они тянулись цепочкой вдоль Исети. Такое размещение очень удобно для производства: вода, падающая с плотины, приводила в действие многочисленные водоналивные колеса.

Позднее по распоряжению начальника Уральских горных заводов Геннина здесь основали монетный двор, чеканивший так называемые «платы» — медные монеты квадратной формы. Монета достоинством в один рубль весила более полутора килограммов. Видимо, преимущество таких денег в том, что их невозможно подделать, трудно припрятать.

Гранильная фабрика! Она принесла мировую известность нашему городу. Екатеринбургские камнерезы превращали малахит, агат, родонит, яшму в произведения искусства, которые сегодня украшают многие музеи мира, в том числе и Эрмитаж.

Вот какие интересные и удивительные производства действовали в Екатеринбурге возле Плотинки, дававшей им жизненно необходимую энергию—падающей воды.

Еще в тридцатые-сороковые годы планировалось на месте завода разбить парки. В конце 50-х годов архитектор Шауфлер разработал проект, предполагавший создание здесь городского сквера. В 1965 году к этой работе приступили институт «Свердловскгражданпроект» и архитектурный институт. Собственно, тогда и прозвучало впервые название «Исторический сквер».

Работа предстояла большая. Расширили плотину на 9 метров. В плотине оставили три арки: главную водобойную и две боковых. Раньше они служили для спуска паводковых вод. Сохранили фрагменты старой стены, наиболее ценные здания: на левой стороне два цеха, чертежный дом и сводчатые кладовые, на правой — здание богадельни. Исеть одели в гранит, ее углубили и расчистили.

Во время проектирования у архитекторов возникла мысль создать открытую геологическую аллею. И вот Свердловский горисполком обращается с просьбой к геологическим управлениям и партиям предоставить наиболее интересные экспонаты. И сейчас Свердловск имеет единственную в стране геологическую аллею.

Если правая сторона олицетворяет сказочные богатства горного Урала, то левая сторона с сохраненными зданиями—музейная. А рядом с музеями организована открытая выставочная площадка, где экспонируется оборудование старых уральских заводов. В южной части левого берега создана площадь салютов.

Исетские берега в сквере соединяются широким пешеходным мостом. Он оформлен ажурной решеткой, красивыми фонарями. Вообще архитекторы много сделали для реконструкции и восстановления ворот, оград, решеток, фонарей...

Работа над Историческим сквером не прекращается и сегодня. В 1980 году здесь забили высокие стройные фонтаны. Намечается установка чугунных барельефов на стене плотины. Они расскажут об истории развития Екатеринбурга-Свердловска. В недалеком будущем здесь встанет памятник основателю нашего города Татищеву. Появятся новые экспонаты на открытой музейной площадке. Любимое место отдыха свердловчан станет еще красивее.

В. ВОХМИН.

Свердловск.

ПРЕСС-СЛУЖБА «НА СМЕНУ!»

Сандаловое дерево Индии

Запах сандалового дерева преследует в Индии буквально на каждом шагу. Сегодня страна производит и экспортирует не только традиционные сандаловые статуэтки, но и изделия парфюмерной промышленности — духи, ароматические кремы, мыло, шампуни, изготовляемые на основе сандалового масла. Все это составляет существенные валютные поступления в государственную казну. Это сегодня. А что будет с сандаловым деревом завтра?

Проезжая как-то по живописной дороге из Бангалора в Майсур, в штате Карнатака, я обратил внимание на груды чурок у лавчонок и мастерских местных кустарей.

— Это и есть сандаловое дерево, — пояснил владелец одной из лавок. — Больше всего в нем ценится корень, содержащий ценное ароматическое масло, и частично ствол. Раньше сандаловое дерево росло практически всюду, а теперь его отыскать не просто.

Недавно правительство Индии приняло специальные меры для сохранения лесного богатства страны, и в том числе сандаловых деревьев.

Работая за гроши, резчик тратит порой не одну неделю кропотливого труда на затейливую поделку из сандала. Основной же доход идет перекупщику, который нередко сам организует банды браконьеров, занимающихся вырубкой и расхищением сандалового дерева.

Сегодня в Индии быстрыми темпами развивается государственный сектор сандаловой индустрии. На промышленную основу поставлена добыча ароматического масла, работает государственная фабрика по производству сандалового мыла, вырубки восполняются саженцами, гарантируя сохранность будущего отрасли.

С. ЗИМИН.

Редактор И. МАЛАХЕЕВ.

НАШЕ СПРАВОЧНОЕ БЮРО

ТВ

Пятница, 1

«ОРБИТА-4» — «ВОСТОК»

8.00 — «Время».
8.40 — «Живите счастливо». Телевизионный документальный фильм.
9.10 — «Я — сегодня и завтра». О школьниках поселка Майский Белгородской области.
9.55 — «Старшая сестра». Художественный фильм.
11.30 — Новости.
14.00 — Новости.
14.20 — «Канада». Кинообозрение.
14.55 — Русская речь.
15.25 — Концерт большого детского хора Центрального телевидения и Всесоюзного радио под управлением заслуженного артиста РСФСР В. Попова.
16.10 — «По республике Бурунди».
16.30 — «На земле, в небесах и на море».
17.00 — «В каждом рисунке — солнце».
17.15 — «Адреса молодых».
18.15 — Сегодня в мире.
18.30 — «Маленький Рыжик». Мультфильм.
18.50 — «Сова появляется днем». Художественный фильм.
20.30 — «Время».
21.00 — Чемпионат СССР по футболу. «Торпедо» (Москва)—«Пахтакор».
22.45 — Сегодня в мире.

ВТОРАЯ ПРОГРАММА

10.00 — Утренняя гимнастика.
10.20 — «Потя и Потиха». Мультипликационный фильм.
10.45 — «Человек в проходном дворе». Телевизионный четырехсерийный художественный фильм. 4-я серия.
11.50 — Природоведение. Ответы на письма.
12.20 — «Веселые старты».
13.05 — Поэзия Э. Межелайтиса.
13.35 — «Шахматная школа».
14.05 — Английский язык.
14.35 — Фильм — детям. «Тайна горного подземелья».
15.50 С. Рахманинов. «Симфонические танцы».
16.30 — Несколько дней августа. Об абитуриентах московских вузов.
17.20 — Новости.
17.25 — Свердловск. «Большая перемена». Репортаж из ГПТУ-24.
17.55 — Реклама.
18.05 — Экран атеиста.
18.35 — Мир наших увлечений.
19.15 — «Стоп-кадр».
19.30 — Новости.
19.40 — Для вас, малыши!
20.00 — МОСКВА. Новости.
20.15 — Свердловск. Концерт современной скрипичной музыки.
21.00 — Новости.
21.15 — «Слава труду!». Заключительный торжественный вечер-концерт, посвященный Всесоюзному слету молодых передовиков производства.
23.00 — МОСКВА. «Время».
23.35 — «Причал». Художественный телефильм. 1 и 2-я серии.

СЕГОДНЯ В КИНОТЕАТРАХ:

СОВКИНО — За дело берется бабушка.
ТЕМП — Вокзал для двоих (две серии).
САЛЮТ — Случай в квадрате 36-80. Женские радости и печали.
УРАЛ — Тень воина (две серии). Листопад. Жил певчий дрозд. Киноальманах «Молодость».
ДК им. СВЕРДЛОВА — Случай в квадрате 36-80.
МИР — Случай в квадрате 36-80.
ИСКРА — Языческая мадонна. Давай поженимся.
БУРЕВЕСТНИК — Случай в квадрате 36-80.
РОДИНА — Языческая мадонна. Мартин и волшебник.
ЗНАМЯ — Высокий перевал (две серии). Скупой (две серии).
КОМСОМОЛЕЦ — Твоя любовь (две серии). Мультсборник.
СОВРЕМЕННИК — Вокзал для двоих (две серии). Серебряное ревю.
ЭКРАН — Пой, ковбой, пой!
Им. МАЯКОВСКОГО — Вокзал для двоих (две серии).
ЗАРЯ — Кто стучится в дверь ко мне... Женатый холостяк.
ПРОГРЕСС — Троих надо убрать
ЮЖНЫЙ — Женатый холостяк.
ЛУЧ — Эксперимент доктора Абста.
СТРЕЛА — Грачи. Волшебная лампа Аладдина.

ПОГОДА

1—2 июля по области ожидается переменная облачность, без осадков. 1 июля на юге области местами кратковременные дожди, грозы, ветер северо-западный, 3—8, при грозах порывы до 18 метров в секунду. Температура воздуха ночью 12—17, днем 22—27, местами 29 градусов тепла.

Звоните: Редактор — 51-28-61, зам. редактора — 51-38-75. Ответственный секретарь — 51-74-67. Секретариат — 51-47-26 и 58-95-48. Отдел рабочей и инженерной молодежи — 58-96-11, 51-34-22. Отдел идейно-политического и нравственного воспитания молодежи — 51-60-33. 58-00-14. Отдел комсомольской жизни и молодежных проблем—58-92-41. Отдел военно-спортивный — 51-39-09. Отдел учащейся молодежи — 58-93-89, и 58-00-12. Отдел культуры — 51-28-32. Отдел информации — 51-16-81, 51-10-66 и 51-60-84. Отдел писем — 51-56-69. Фотокорреспондент — 51-38-28. Отдел рекламы и объявлений — 51-17-62.

Пишите: 620219 Свердловск. ГСП 153, ул. Тургенева, 13, 12 этаж. Редакция газеты «На смену!».

НС 20427. Заказ № 5853. Тип. изд-ва «Уральский рабочий», г. Свердловск, проспект Ленина, 49. Индекс 53800. Тираж 155000.