КОНТРОЛЬНЫЙ ЭКЗЕМПЛЯР

Да здравствует ленинская Коммунистическая партия Советского Союза—руководящая и направляющая сила советского общества!

Да здравствует великое нерушимое единство партии и народа!

(Из Призывов ЦК КПСС к 1 Мая 1980 года).

ПРОЛЕТАРИИ ВСЕХ СТРАН, СОЕДИНЯЙТЕСЬ!

НА СМЕНУ!

ОРГАН СВЕРДЛОВСКОГО ОБКОМА ВЛКСМ

ГАЗЕТА ОСНОВАНА 16 ИЮНЯ 1920 ГОДА

№ 87 (11226) ◆ ПЯТНИЦА, 2 МАЯ 1980 г. ◆ ВЫХОДИТ ЕЖЕДНЕВНО, КРОМЕ ВОСКРЕСЕНЬЯ И ПОНЕДЕЛЬНИКА ◆ Цена 2 коп.

КУРСОМ МИРНОГО СОЗИДАНИЯ

Первомайская демонстрация на Красной площади в Москве

Праздничное, первомайское утро нашей страны — особенное: от алого света ранней зари расцветают ярким кумачом нарядные улицы городов, поселков, гигантские новостройки. Красный цвет — символ радости вдохновенного труда, символ борьбы, революции и победы — сегодня главный в украшении необъятных просторов Отчизны.

Встает первомайское утро Родины — песенное и звонкое, веселое, многоголосое весеннее утро мира, счастья, труда. От края и до края, от заснеженных сопок Камчатки до изумрудно-зеленых отрогов Карпат выходит на праздник страна строителей коммунизма. И вместе с ней под знамена Первомая встают в этот день миллионы трудящихся разных широт земного шара.

Еще красивее, моложе стала столица всенародного праздника — Москва. Нарядные кружева новых улиц и площадей вплелись в ее величавый облик, высвеченный кумачом знамен и транспарантов, букетами алых гвоздик. И каждая улица, проспект, куда бы они ни пролегали, сегодня ведут к главному месту торжества — на Красную площадь.

Нынче Первомай принял эстафету у замечательного праздника всей планеты — 110-летия со дня рождения В. И. Ленина. Советский народ, отметив эту знаменательную дату новыми трудовыми свершениями, сделал еще один убедительный шаг по пути осуществления грандиозной программы экономического и социального развития страны, намеченной XXV съездом КПСС на десятую пятилетку. Родина Ильича уверенно подошла к финишу пятилетнего плана. Миллионы тружеников приняли повышенные обязательства по досрочному выполнению производственных заданий нынешнего года и пятилетки в целом. Большим событием в жизни нашего многонационального государства, праздником социалистической демократии стали недавние выборы в Верховные Советы союзных и автономных республик, в местные Советы народных депутатов. Голосуя за кандидатов нерушимого блока коммунистов и беспартийных — самых достойных граждан социалистического общества, советские люди вновь продемонстрировали верность делу Октября, делу ленинской партии, стремление жить, работать по-ленински, по-коммунистически.

Красная площадь — в праздничном убранстве, готова к торжественному маршу солидарности и труда. На фасаде ГУМа — огромное панно с портретами Маркса, Энгельса, Ленина. По алому шелку — слова: «Пролетарии всех стран, соединяйтесь!», «Коммунизм победит!».

На Кремлевских курантах 9 часов 50 минут. Брусчатка площади в считанные мгновения словно покрывается живым ковром: ее заполняют участники манифестации.

На трибунах для почетных гостей — ветераны ленинской партии, участники Октябрьской революции, представители партийных, советских и общественных организаций, выдающиеся полководцы. Среди приглашенных — ударники первых пятилеток и герои наших дней — передовики производства, видные деятели науки и культуры, летчики-космонавты СССР.

В числе гостей — посланцы профсоюзных организаций разных стран, видные борцы за мир и дружбу между народами.

Возгласами «Ура!», бурными, долго не смолкающими аплодисментами москвичи и гости столицы горячо и сердечно приветствуют руководителей Коммунистической партии, Советского государства. На центральную трибуну Мавзолея поднимаются товарищи **Л. И. Брежнев, Ю. В. Андропов, В. В. Гришин, А. А. Громыко, А. П. Кириленко, А. Н. Косыгин, М. А. Суслов, Н. А. Тихонов, К. У. Черненко, М. С. Горбачев, П. Н. Демичев, В. В. Кузнецов, Б. Н. Пономарев, М. С. Соломенцев, И. В. Капитонов, В. И. Долгих, М. В. Зимянин, К. В. Русаков.**

Здесь же — видные советские военачальники.

10 часов утра. Звучат традиционные позывные «Широка страна моя родная...» Серебристая мелодия фанфар — заключительный аккорд пролога перед началом праздника разносится над Красной площадью. И главная площадь страны отзывается многотысячным эхом — участники шествия провозглашают здравицу:

«Ленинскому Центральному Комитету Коммунистической партии Советского Союза — слава! Слава! Слава!».

Над ровным строем замерших шеренг — алые лозунги. На одном из них начертано: «Сплоченность советского народа — это надежный фундамент могущества нашего социалистического государства».

В этот праздничный день советский народ вновь подтверждает свое монолитное единство с партией Ленина, последовательно осуществляющей миролюбивую внешнюю политику. Успешно воплощается в жизнь широкая, дальновидная и реалистическая Программа мира, предусматривающая, в первую очередь, совместную борьбу народов за разрядку международной напряженности, ослабление угрозы мировой ракетно-ядерной войны.

На транспарантах — призывы к усилению борьбы против агрессивных происков империализма по развязыванию новой войны, против нового тура гонки вооружения. В памяти человечества навсегда останется горечь потерь, которые принесла вторая мировая война. И сегодня, в канун 35-летия Победы советского народа над фашизмом, весь прогрессивный мир заявляет воинствующим кругам империализма решительное — «Нет!».

Над шеренгами — алые полотнища с приветствиями коммунистическим и рабочим партиям, народам социалистических стран, народам, добившимся освобождения от колониального ига и ведущим мужественную борьбу за упрочение национальной независимости и социальный прогресс.

«Да здравствует миролюбивая ленинская внешняя политика Советского Союза!» — разносится над площадью.

Восемь тысяч участников шествия скандируют: «Ленин, партия, коммунизм!». Многоголосое «Ура!» прокатывается над площадью.

Пионеры поднимаются на трибуну Мавзолея и вручают руководителям Коммунистической партии, Советского государства цветы, алые банты.

В воздух взмывают гирлянды разноцветных шаров с вымпелами, на которых начертано: «Мир», «Труд», «Май».

Перед Мавзолеем проходят участники манифестации. В обрамлении флагов, лозунгов, алых гвоздик, первомайских призывов, славящих Коммунистическую партию Советского Союза и советский народ, по Красной площади движется панно, на котором — портрет Генерального секретаря ЦК КПСС, Председателя Президиума Верховного Совета СССР Л. И. Брежнева. Над шеренгами — портреты членов Политбюро ЦК КПСС.

Со стороны Исторического музея приближаются и нарастают мелодии трудовой Москвы. Привольным потоком вливаются на Красную площадь колонны демонстрантов. Впереди — украшенное орденскими лентами знамя города-героя Москвы. Почетной чести сопровождать знамя удостоены лучшие представители рабочего класса и интеллигенции столицы, передовики десятой пятилетки, посланцы коллективов, награжденных по итогам соревнования минувшего года переходящими Красными знаменами ЦК КПСС, Совета Министров СССР, ВЦСПС и ЦК ВЛКСМ. 128 предприятий и учреждений Москвы удостоены этих высоких наград.

Право быть в первых рядах праздничного шествия сегодня предоставлено тем, кто внес наиболее весомый вклад в трудовые достижения пятилетки.

Последовательно осуществлять курс на повышение эффективности и качества работы во всех звеньях народного хозяйства — эта важная задача вновь подчеркивалась в решениях ноябрьского (1979 г.) Пленума ЦК КПСС. Повышать эффективность, качество работы — значит способствовать дальнейшему росту благосостояния, укреплению могущества, обороноспособности нашей Отчизны. Причастность к воплощению в жизнь этого задания партии — характерная черта повседневной деятельности каждого советского труженика.

Ярким примером трудового энтузиазма советских людей стал Всесоюзный коммунистический субботник. Вместе со всеми ударно трудились в этот день миллионы москвичей. А инициаторами проведения субботников в стране на заре Советской власти стал коллектив локомотивного депо Москва - Сортировочная. Именно в этом почине В. И. Ленин увидел фактическое начало коммунизма. Славную традицию продолжают и развивают новые поколения тружеников предприятия, делая ударный труд каждодневным. Машинисты депо одними из первых стали водить поезда повышенного веса — в шесть тысяч тонн, что открывает большие возможности для увеличения пропускной способности стальных магистралей, большой экономии энергоресурсов. Только в прошлом году сверх нормы перевезено восемь миллионов тонн грузов.

На Красную площадь вступают новые колонны демонстрантов. По традиции праздничное шествие представителей Октябрьского района возглавляют передовики завода «Красный пролетарий». Летопись предприятия — это баррикады 1905 года на Красной Пресне, сражения с юнкерами у Каменного моста и Остоженки в 1917-м, незабываемая пора индустриализации в годы первых пятилеток. Сегодня каждый третий токарь в стране работает на станке, отмеченном маркой столичного завода.

В колонне станкостроителей — лучшие представители предприятия. Более тридцати лет отдал родному заводу И. Ларин. Здесь он освоил слесарное дело, стал специалистом высшей квалификации, мастером «Золотые руки».

— Мы, краснопролетарцы, гордимся своими интернациональными связями с коллективами родственных предприятий стран — членов СЭВ, — рассказывает он. — Узы дружбы связывают нас с коллегами из Болгарии, Вьетнама, ГДР, Польши. Тесное сотрудничество ускоряет развитие производства, способствует быстрому внедрению общих достижений научно-технического прогресса. Краснопролетарцы выполнили большой заказ вьетнамских станкостроителей, значительно сократив сроки изготовления и поставок оборудования для страны, которая создает новую отрасль промышленности. Наши зарубежные друзья — частые и желанные гости Москвы. В канун Первомая мы принимали у себя группу польских специалистов, приехавших для обмена производственным опытом, а в это время делегация наших рабочих гостила в ГДР.

Мировое социалистическое содружество — в авангарде социального прогресса. Окрепла его мощь, неуклонно растет международный авторитет. Это позволяет братским странам последовательно осуществлять курс на обеспечение всеобщего мира, на разрядку и разоружение. Сегодня СССР вместе со своими союзниками обладает всем необходимым, чтобы дать достойный отпор посягательствам любого агрессора. Прочным щитом социалистических завоеваний служит организация Варшавского Договора, 25-летие которой отмечают в этом месяце братские страны. «Надежным инструментом нашей общей безопасности и нашей совместной борьбы за мир» назвал Варшавский Договор Леонид Ильич Брежнев.

(Окончание на 2-й стр.).

УРАЛЬЦЫ В ПРАЗДНИЧНЫХ КОЛОННАХ

Свердловск. Площадь имени 1905 года

У Мая свой спектр.

Синий — цвет бездонного неба, высокого и чистого, как наши цели. Цвет ручьев, стремительных, как мысль. Цвет глаз счастливых невест, которых почему-то именно в мае особенно много.

Зеленый — робкий, первородный цвет только час назад проклюнувшихся почек, цвет новорожденной травы — первый пух юной земли.

Красный — цвет рабочих знамен. Цвет наших дел. Цвет нашей совести. Цвет Интернационала. Цвет Победы.

Красный Первомай — да здравствует!

Нынешний Первомай особенный. Такой бывает только раз в жизни — Первомай года 110-й годовщины со дня рождения Владимира Ильича Ленина, Первомай года 35-летия Победы советского народа в Великой Отечественной войне, Первомай года 60-летия речи В. И. Ленина на третьем съезде РКСМ «Задачи союзов молодежи», Первомай года подготовки к XXVI съезду КПСС.

Молодежь нашей области, как и весь советский народ, достойно встретила и встречает эти знаменательные даты, рапортуя Родине, партии, народу о своих достижениях.

Свердловск. Площадь 1905 года. Бой курантов — 10 часов. На трибуне — секретари, члены бюро областного и Свердловского городского комитетов КПСС, исполкома областного Совета народных депутатов, областного совета профсоюзов, обкома комсомола, ветераны партии, войны, труда, передовики производства, представители общественности города.

...Над площадью гордо, как лебедь, плывет знамя ордена Ленина города Свердловска. Его несет почетный гражданин Свердловска, бригадир монтажников домостроительного комбината Евгений Сергеевич Полев. Переходящее Красное знамя Совета Министров РСФСР и ВЦСПС — в руках у Николая Петровича Чуденкова — шлифовщика Свердловского инструментального завода, Героя Социалистического Труда. Свердловск стал победителем областного предмайского социалистического соревнования. Знаменосец переходящего Красного знамени обкома КПСС, облисполкома, облсовпрофа и обкома ВЛКСМ Анатолий Дмитриевич Морогов — термист цеха холодного проката Верх-Исетского завода, Герой Социалистического Труда.

С отличными показателями подошли к Первомаю труженики Свердловска. Все промышленные предприятия города выполнили план первого квартала последнего года пятилетки.

Праздничную демонстрацию открывает сводная колонна, в которой идут почетные граждане города, Герои Советского Союза, Герои Социалистического Труда, лауреаты Ленинской и Государственных премий, победители социалистического соревнования — гордость Свердловска, герои нашего времени. По традиции первыми в колонне идут представители Верх-Исетского, Чкаловского и Орджоникидзевского районов.

Бюро городского комитета комсомола подвело итоги трудовой вахты среди районных комсомольских организаций. Орджоникидзевцы заняли первое место. Добавим — привычное первое место, так как этот крупнейший промышленный район города — бессменный лидер трудовой вахты. Именно по инициативе первичных комсомольских организаций Орджоникидзевского района была организована трудовая вахта «Эстафету ударных трудовых дел — от 60-летия ВЛКСМ к 110-й годовщине со дня рождения В. И. Ленина». Центральный Комитет комсомола одобрил практику внедрения лицевых счетов экономии на Уралмашзаводе и рекомендовал ее для широкого распространения среди комсомольских организаций страны. 13,5 тысячи молодых рабочих-орджоникидзевцев носят почетное звание ударника коммунистического труда.

Верх-Исетская районная комсомольская организация по итогам трудовой вахты стала второй. Этот район — ветеран, район с богатыми революционными, боевыми и трудовыми традициями, неоднократно побеждал в общественных смотрах экономии. Более пятидесяти процентов работающей молодежи района имеют лицевые счета экономии, на которые уже в первом квартале 1980 года внесено более 180 тысяч рублей. Более полутысячи молодых верхисетцев, пять комсомольско-молодежных коллективов с предприятий района выполнили свои пятилетки к 22 апреля. Верхисетцы стали пионерами движения: «Учащиеся, студенты — народному образованию».

Третьим призером городской трудовой вахты стала комсомолия Кировского района Свердловска. Кировский район, пожалуй, самый «ученый» район города — на его территории находится немало научно-исследовательских и высших учебных заведений. Инициатива, родившаяся в институте «Энергосетьпроект»,—заключение договоров о сотрудничестве с Тюменью—была одобрена областным комитетом комсомола. Более десяти тысяч комсомольцев Кировского района — ударники коммунистического труда.

Идут колонны. Полотнища спорят с ветром. Улыбается утро, улыбаются лица. Праздник труда вывесил свои флаги.

Вглядываюсь в лица. В них — единство сопричастности к делу Родины, гордость и счастье за принадлежность к великой армии труда, упорство и сила мысли, уверенность в завтрашнем дне, гордость за настоящее.

Шлифовщик с «турбинки» Серкбай Адищев. Лучший наставник. Победитель городской трудовой вахты в честь 110-й годовщины со дня рождения В. И. Ленина. Серкбай дал путевку в жизнь двенадцати молодым рабочим — путевку в рабочий класс. Адищев — многостаночник. Один из лучших рационализаторов предприятия. За активную работу в комсомоле награжден грамотами, значками ЦК ВЛКСМ «Ударник-78, 79».

Знакомьтесь, Александр Бородин — инженер-рационализатор машиностроительного завода имени Калинина. У Александра — свой творческий инженерный почерк. Его конструкции — смелый сплав расчета и фантазии. В прошлом году инженер Бородин подал шесть рационализаторских предложений, два из которых дали внушительный экономический эффект — 2 140 рублей.

В колонне Чкаловского района шагает сварщик строительного управления № 10 треста «Свердловскхимстрой» Игорь Кочнев. Рабочая гордость Кочнева — 140—150 процентов нормы выработки ежемесячно. Продукцию сдает только отличного качества. Игорь — депутат Чкаловского районного Совета народных депутатов. Победитель социалистического соревнования по итогам 1979 года.

Есть истины, простые, как хлеб: человека человеком сделал труд. Человек родился для того, чтобы стать тем, кем он может быть. Человек создает себя в процессе труда. Потому он и человек.

Ирина Лобанова, портниха производственного объединения «Свердгоршвейбыт»:

— «Граждане СССР имеют право на труд». Это строка из Основного Закона нашей страны. Как, в сущности, просто и какой в то же время глубокий «человеческий смысл»— нам гарантировано право создавать предметный мир культуры, тем самым участвуя и в производстве общественных отношений, общественной среды, самого себя как личности.

Я портниха. Я шью одежду— делаю вещь по своему замыслу, своими руками. За этой вещью — я, портниха Лобанова. Это гарантировано мне государством. Государству нужны не только мои руки, но и мой духовный, внутренний мир.

Знаете, это здорово — строить счастье своей страны.

Портниха Ирина Лобанова ежемесячно выполняет плановое задание на 150—160 процентов. Личное обязательство на пятилетку выполнила в марте прошлого года. Она — член бюро Верх-Исетского райкома комсомола, секретарь цеховой комсомольской организации. Ирина заочно учится в Московском технологическом институте.

Портниха Лобанова знает цену и слову, и делу. Она — в рядах Первомая. Она — дочь Первомая.

Свердловский горком комсомола проводит большую работу по вовлечению работающей молодежи города в бригадные формы труда. За период предмайской Ленинской вахты родилось 126 комсомольско - молодежных коллективов. Сейчас в Свердловске их 1526.

(Окончание на 2-й стр.).

На снимках: во время праздничной демонстрации в Свердловске.

Фото Л. БАРАНОВА.

В ЦЕНТРАЛЬНОМ КОМИТЕТЕ КПСС, СОВЕТЕ МИНИСТРОВ СССР, ВЦСПС И ЦК ВЛКСМ

ИТОГИ ЛЕНИНСКОГО СУББОТНИКА

19 апреля 1980 года состоялся Всесоюзный коммунистический субботник, посвященный 110-й годовщине со дня рождения В. И. Ленина.

В субботнике приняло участие около 150 миллионов человек, которые трудились на заводах и фабриках, стройках, в совхозах и колхозах, на предприятиях транспорта и других отраслей народного хозяйства, а также на благоустройстве городов и населенных пунктов. Только промышленными предприятиями выработано продукции на 842 миллиона рублей. Заработная плата, начисленная во время субботника, составила 173 миллиона рублей.

Всесоюзный коммунистический субботник с новой силой продемонстрировал высокую сознательность и патриотизм советских людей, их безграничную преданность делу Ленина, Коммунистической партии, горячее стремление рабочего класса, колхозного крестьянства, интеллигенции внести достойный вклад в дальнейшее укрепление экономического и оборонного могущества страны.

В безвозмездном и самоотверженном труде советского народа во время субботника проявилось желание досрочно выполнить плановые задания и социалистические обязательства на 1980 год, успешно завершить десятую пятилетку и с новыми трудовыми победами встретить предстоящий XXVI съезд КПСС.

Центральный Комитет КПСС, Совет Министров СССР, ВЦСПС и ЦК ВЛКСМ выражают сердечную благодарность рабочим, колхозникам, инженерно-техническим работникам и служащим, ветеранам войны и труда, воинам Советской Армии и Флота, студентам и учащимся — всем, кто принял активное участие в коммунистическом субботнике.

Средства, полученные в результате проведения субботника, будут направлены на строительство санаториев для матери и ребенка, детских дошкольных учреждений и улучшение медицинского обслуживания ветеранов войны и труда.

НАМ ТОЛЬКО ЧТО СООБЩИЛ ТЕЛЕТАЙП

◆ *КАИР. Египетские власти сделали очередной шаг по пути планомерного ограничения демократических свобод и прав граждан, подавления в стране недовольства политикой режима.*

Народное собрание АРЕ, в котором господствующее положение занимают представители садатовской национал-демократической партии, в окончательном виде утвердило так называемый «закон о пороке». Последние заседания парламента, на которых проходило постатейное обсуждение законопроекта, бойкотировались оппозиционными депутатами, в такой форме выразившими свой протест против антидемократического закона, многие положения которого противоречат принципам конституции и элементарным правам человека.

◆ *ВАРШАВА. Неразрывную связь польской молодежи с ПОРП и народом, ее неустанное стремление к творческому созиданию и миру продемонстрировал II съезд Союза социалистической польской молодежи, завершившийся в Варшаве.*

Более 1700 делегатов, представляющих 3 миллиона членов ССПМ, обобщили накопленный опыт и подвели итоги проделанной работы, определили главные направления своей деятельности на ближайшие четыре года. О чем бы ни шла речь на съезде, неизменно подчеркивалось: в основе молодежных начинаний и инициатив, всей деятельности союза лежат решения VIII съезда Польской объединенной рабочей партии, определившие пути социально-экономического развития страны в 80-е годы.

◆ *БЕЛГРАД. Президиум СФРЮ рассмотрел на очередном заседании отношения Югославии с Советским Союзом. Как сообщает агентство ТАНЮГ, было отмечено их благоприятное развитие. Указано, что принципы, содержащиеся в совместно принятых документах, представляют собой прочную основу для дальнейшего развития дружественного сотрудничества между двумя странами.*

Президиум рассмотрел также развитие отношений с соседними странами, которому Югославия придает исключительное значение. Было констатировано, что необходимо продолжать деятельность по дальнейшему развитию дружественных отношений всестороннего сотрудничества со всеми этими странами на основе полного равноправия и взаимного уважения.

(ТАСС).

КУРСОМ МИРНОГО СОЗИДАНИЯ

(Окончание. Начало на 1-й стр.).

«Да здравствует пролетарский интернационализм — испытанное и могучее оружие международного рабочего класса!» гласит лозунг над колонной демонстрантов.

Москва предолимпийская! Она станет первой столицей социалистического государства, где 19 июля вспыхнет огонь XXII летних Олимпийских игр. Две недели он будет гореть как символ дружбы и братства молодежи всех континентов. Радушно готовятся москвичи встретить «олимпийскую семью» — спортсменов, многочисленных почетных гостей, туристов. В городе созданы прекрасные условия для проведения праздника спорта на высоком уровне, для всестороннего знакомства с жизнью советского народа. Московские игры станут яркой и незабываемой страницей в истории олимпийского движения, важной вехой в развитии международного спорта.

Над нескончаемым потоком демонстрантов — сотни симпатичных олимпийских мишек. Для столичных строителей сегодня объекты игр XXII Олимпиады в Москве — первоочередные, ударные. В праздничной колонне — члены комсомольско-молодежной бригады А. Тихонова из домостроительного комбината № 3.

Олимпийские темпы работы стали для бригады нормой каждого дня. Коллектив вел строительство здания, которому впервые в практике отечественного домостроения предстоит аттестация на государственный Знак качества. Сегодня молодые строители рапортуют: в канун Первомая дом сдан досрочно, на «отлично».

Весом вклад столичных строителей в превращение Москвы в образцовый коммунистический город. Хорошеют центральные районы, на месте подмосковных деревень выросли новые жилые массивы — Бибирево, Отрадное, Теплый стан, Орехово-Борисово. По труду — и честь. В канун Первомая группе столичных архитекторов и строителей присуждена Ленинская премия за создание и внедрение принципиально нового метода комплексной застройки Москвы. Уже сегодня более сорока процентов домов города возводится из конструкций единого каталога унифицированных деталей. Сейчас каждую минуту в столице монтируется одна комфортабельная квартира — такого ритма домостроительного конвейера не знает ни один город мира.

На Красную площадь вступают новые и новые колонны демонстрантов. Комбайн «Нива» изображен на панно, с которым идут преподаватели и студенты Московской сельскохозяйственной академии имени К. А. Тимирязева.

«Советские ученые! Повышайте эффективность исследований, укрепляйте связь науки с производством!» — этот красочный транспарант плывет над первомайской колонной. Сотни договоров о содружестве заключили коллективы институтов и научных учреждений Москвы с промышленными предприятиями. В колонне Академии наук СССР — видные ученые, творческие разработки которых вносят существенный вклад в научно-технический прогресс, помогают успешно осваивать космос.

На гостевых трибунах — летчик-космонавт СССР, дважды герой Советского Союза генерал-майор П. И. Климук:

— Мне поручено передать большой космический привет и наилучшие пожелания в день 1 Мая от Леонида Попова и Валерия Рюмина, — говорит он.

— Сегодня освоение космоса, длительные полеты в космическом пространстве стали привычным и, можно сказать, обыденным делом. Но за всем этим — настоящий подвиг ученых и конструкторов, космонавтов, специалистов самых различных профессий. Космос должен служить на благо мира, блага всего человечества — в этом видят главный смысл нелегкой работы на орбите мои товарищи-космонавты.

Ликует, бурлит Красная площадь. Звучат здравицы в честь КПСС, советского народа. Каждая новая колонна, проходящая перед Мавзолеем, — это своеобразный рапорт о достижениях страны. В едином строю с рабочим классом столицы под знаменами Первомая — инженерно-технические работники, служащие, учителя, представители творческой интеллигенции.

«Союз искусства и труда» — этот девиз, сформулированный самой жизнью, стал жизненной программой для художников, артистов, композиторов, писателей.

В колонне демонстрантов — поэт В. Фирсов. Он говорит:

— Нынешний Первомай мы отмечаем в канун великого праздника Победы. Каждая новая весна все более отдаляет нас от этих исторических дней. Но о них нам никогда нельзя забывать. Об этом говорится в известной всему миру трилогии Леонида Ильича Брежнева. Это подлинно правдивое слово народа о самом себе. Ни один человек не может остаться равнодушным и не откликнуться на эти книги. Это летопись мужества и всепокоряющей правды. Они народны по содержанию, правдивы по существу и просты по форме, как бывает простой и содержательной речь умного, доброго, отзывчивого, трудолюбивого и великого народа.

Героическую летопись советского народа продолжает его юное поколение — комсомол. По Красной площади проходят юноши и девушки в форме студенческих строительных отрядов. В преддверии ленинского юбилея на ударные стройки пятилетки страны отправился семитысячный Всесоюзный ударный комсомольский отряд «Молодогвардеец».

«Великому советскому народу — строителю коммунизма — слава!» — звучит над площадью.

«Да здравствует 1 Мая — День международной солидарности трудящихся в борьбе против империализма, за мир, демократию и социализм!».

В новое, яркое свидетельство нерасторжимого единства партии и народа вылилась праздничная демонстрация представителей трудящихся Москвы. Она показала решимость советских людей успешно завершить задания 1980 года и пятилетки в целом, выполнить программу, намеченную XXV съездом КПСС, ознаменовать новыми трудовыми свершениями предстоящий XXVI съезд нашей партии. Страна Советов уверенно идет к коммунизму.

Репортаж с Красной площади вели корреспонденты ТАСС А. БЕЛИКОВ, С. КОРЕПАНОВ, В. ПЕТРЕНКО, П. РЯБОВ.

УРАЛЬЦЫ В ПРАЗДНИЧНЫХ КОЛОННАХ

На снимках: во время праздничной демонстрации в Свердловске.

Фото Л. БАРАНОВА.

(Окончание. Начало на 1-й стр.).

Один из лучших — комсомольско - молодежный коллектив Свердловского резерва проводников. Его бригадир — Любовь Александровна Старицина, комсорг — Екатерина Гриневич.

Этот КМК родился в 1978 году. Коллектив постоянно занимает классные места в социалистическом соревновании среди поездных бригад Свердловской железной дороги, широко использует передовые методы обслуживания пассажиров. Бригада Старициной отчислила в фонд Всесоюзного коммунистического субботника 140 часов.

С хорошими трудовыми показателями к Первомаю пришли штукатуры комсомольско - молодежной бригады Валентины Просвировой строительного управления № 16 треста «Свердловскпромстрой». Плановые задания КМК Просвировой выполняет на 120—140 процентов. Все работы, выполненные коллективом, сдаются с первого предъявления на «хорошо» и «отлично». Взяв повышенные социалистические обязательства закончить пятилетнее задание к 110-й годовщине со дня рождения В. И. Ленина, коллектив уже к 18 марта рапортовал о выполнении своих обязательств.

Молодые ученые комсомольско - молодежного творческого коллектива А. А. Хохолкова из института «Унипромедь» рапортуют Первомаю, что социалистические обязательства 1979 года выполнили успешно. Фактическая экономия составила 248 тысяч рублей. Подано две заявки на изобретения. В первом квартале нынешнего года от внедрения разработанных коллективом рекомендаций на карьерах объединения «Якуталмаз» получена экономия в 116 тысяч рублей. А работа руководителя этого комсомольско-молодежного коллектива Александра Арсеньевича Хохолкова отмечена серебряной медалью на Выставке достижений народного хозяйства в Москве.

С отличными трудовыми показателями встречают Первомай комсомольцы комсомольско - молодежной бригады Надежды Петровой Свердловского универмага. Этот КМК носит звания «Бригада коммунистического труда», «Имени XVIII съезда ВЛКСМ». По итогам трудовой Ленинской вахты бригаде присвоено звание «Коллектив образцовой культуры обслуживания». На лицевом счету экономии коллектива — 1500 рублей. Одиннадцать членов бригады из 14 — ударники коммунистического труда. Коллектив Петровой стал инициатором движения «КМК — пионерскому отряду», организовал соревнование со своими подшефными — пионерами 5 «В» класса десятой школы.

Свердловск учится — в городе 15 вузов, 33 техникума, 23 профессионально-технических училища, 148 общеобразовательных школ. В колонне Свердловского института народного хозяйства — Сергей Мельников, Ленинский стипендиат, член комитета комсомола института.

Отличница учебы, студентка Свердловского государственного медицинского института Ольга Скударнова — член бюро обкома комсомола, именная стипендиатка.

Анатолий Черемовский — учащийся третьего курса строительного техникума, Ленинский стипендиат, секретарь курсовой комсомольской организации, член комитета комсомола техникума. Награжден значками ЦК ВЛКСМ «За отличную учебу», «Ленинский зачет». Победитель соцсоревнования последних трех лет.

А это будущий токарь — Вадим Вахтин. Учащийся технического училища № 1. Учащийся — трудящийся. Отличник учебы. Спортсмен (физорг группы). Победитель соцсоревнования в честь 110-й годовщины со дня рождения В. И. Ленина.

Будущий слесарь-сборщик радиоаппаратуры — Владимир Савельев, знакомьтесь. Учащийся ГПТУ № 3. Солист вокально-инструментального ансамбля училища.

Хорошая растет смена. Надежная. Впрочем, чему удивляться — «что посеешь, то и пожнешь». Яблоня и яблоки.

История пишется из наших биографий. Каковы мы — такова и история. Так было и так будет.

У Первомая — свой спектр. Но нынешний Первомай — особенный. Он пришел на планету спустя несколько дней после главной исторической даты года — 22 апреля, 110-й годовщины со дня рождения Владимира Ильича Ленина. В истории человечества есть даты, которые навсегда запечатлеваются в памяти потомков. Они, как указательные столбы истории, обозначают крупные вехи. Они — символ, своеобразные точки отсчета социального прогресса. Такой датой для советского народа, для трудящихся всей планеты является 22 апреля. 110 лет назад в этот день родился человек, которому суждено было возглавить гигантский поворот в развитии общества.

Ленинизм, Первомай, Победа одного цвета — красного.

...Знаете, это здорово — строить счастье своей страны!

Репортаж с праздничной демонстрации вел С. РЫКОВ.

Нижний Тагил

Торжественно встретили Первомай трудящиеся Нижнего Тагила — одного из старейших и крупнейших промышленных центров Урала. Вместе с прославленными рабочими в праздничных колоннах демонстрантов шагали в этот день и молодые передовики производства, представители заводских, фабричных комсомольско-молодежных коллективов, школьники, студенты.

Отличными трудовыми успехами встретили молодые тагильчане праздник трудящихся всего мира. Бурно аплодировала главная площадь города его строителям—трудящимся треста крупнопанельного домостроения, завоевавшего по итогам социалистического соревнования 1979 года переходящее Красное знамя ЦК КПСС, Совета Министров СССР, ВЦСПС и ЦК ВЛКСМ.

Семнадцать комсомольско-молодежных коллективов этого треста досрочно выполнили план четырех лет пятилетки, пять КМК рапортовали в канун 110-й годовщины со дня рождения В. И. Ленина о выполнении пятилетних заданий. Город чествовал в этот праздничный день бригады Р. В. Гостевой и А. М. Никулина, на рабочем календаре которых уже февраль 1983 года. Приняли в этот день поздравления в свой адрес бригады И. А. Коваленко и Г. И. Першина, которые также трудятся в счет одиннадцатой пятилетки.

Высоко несет трудовое знамя комсомол прославленного Уралвагонзавода. Накануне ленинского юбилея молодые уралвагонзаводцы рапортовали о выпуске сверхпланового эшелона «Тагильский комсомолец». 60 сверхплановых цельнометаллических вагонов дали тагильчане железной дороге страны.

В рядах демонстрантов — пионеры и школьники Нижнего Тагила. Сегодня они с честью рапортуют трудовому городу об огромной работе, проведенной в дни Всесоюзного марша «Пионеры всей страны делу Ленина верны!» В ходе марша 11 дружин и 147 пионерских отрядов города получили звание правофланговых.

Площадь приветствует пионеров и комсомольцев школ № 68, 10, 5, 9, добившихся высокого качества знаний, больших трудовых успехов в операциях «Миллион—Родине», «Улица нашего детства». Каждый третий учащийся этих школ учится на «хорошо» и «отлично».

С новым патриотическим почином выступило самое юное поколение Нижнего Тагила накануне 35-летия Победы над фашистской Германией. Звучат с трибуны слова благодарности в адрес комсомольцев школ, решивших заложить аллеи памяти в честь уральцев, павших в годы войны.

Первоуральск

В праздничном убранстве городская площадь Первоуральска. Плакат «Пусть живет в веках имя и дело великого Ленина», флаги, портреты членов Политбюро ЦК КПСС... Гремит музыка. На трибуну у памятника В. И. Ленину поднимаются руководители города, представители трудовых коллективов, ветераны партии. Начинается праздничная демонстрация.

Мимо трибуны проходят колонны трудящихся самого крупного предприятия города — новотрубного завода. Этот коллектив по итогам работы в первом квартале года стал победителем в социалистическом соревновании и награжден переходящим Красным знаменем Министерства черной металлургии и ЦК профсоюза. Сверх квартального плана завод выпустил 1264 тонны труб и 438 баллонов. Сейчас на предприятии более 23 процентов продукции выпускается со Знаком качества.

Звучат поздравления трудящимся хромпикового завода. Этот коллектив также недавно награжден переходящим Красным знаменем министерства и ЦК профсоюза.

Весомых успехов в труде добились и работники динасового завода.

Еще 26 апреля они рапортовали о досрочном выполнении плана четырех месяцев и к Первомаю выпустили сверх плана 3 100 тонн динасовых изделий.

Праздник труда и мира шагает по Первоуральску.

Красноуфимск

Так уж повелось, что всякий праздник, всякое радостное событие не укладывается в стены квартир, и люди стремятся праздновать их вместе, сообща. Поэтому в дни больших праздников бурлящий веселыми голосами и песнями людской поток льется по улицам городов и сел. Заподзала нынче весна, напряженные будни сулит она труженикам Красноуфимского района, и их рапорт Первомаю — это не только радость успехов, но и смотр готовности.

215 временных и постоянных комсомольско-молодежных коллективов включились в весенне - полевые работы во всех совхозах района. В этом году только в такой важной отрасли сельского хозяйства, как животноводство, создано шесть КМК. Это комсомольско - молодежные коллективы Бугалышского молочного комплекса, совхоза «Баякский», «Мари-Кличиковский» и других. Большими успехами встречает праздник международной солидарности трудящихся неоднократный победитель районного соревнования КМК бригада токарей имени 60-летия ВЛКСМ Г. Баландина, Красноуфимского опытно-экспериментального завода: план пятилетки ребята выполнили к 110-й годовщине со дня рождения В. И. Ленина. Стараются не отстать и стеклодувы Натальинского стеклозавода: выполнение апрельского плана на 120 процентов — это трудовой подарок к международному празднику трудящихся КМК В. Бочкарева. 120—130 процентов плана ежемесячно — таковы успехи КМК расточников А. Солдатова цеха № 11 Саранинского завода кузнечно-прессового оборудования.

Есть с чем выйти на праздничную улицу красноуфимским комсомольцам, есть о чем рапортовать Первомаю, и очень знаменательно, что накануне праздника пополнились их ряды: более 70 человек вышли на первомайскую демонстрацию уже комсомольцами и этим как бы приняли на себя и гордость, и ответственность за дела земляков.

Серов

Алым цветом Первомая расцвел сегодня Серов. К улице Ленина, где началась праздничная демонстрация трудящихся, со всех сторон стекаются нарядные краснознаменные колонны. Над ними реют транспаранты с призывами: «Пусть живет в веках имя и дело Ленина!», «Наши трудовые подарки — тебе, Родина!».

Нынешний праздник мира и труда озарен светом ленинского юбилея. 1300 человек, 12 участков, 95 бригад завершили свою пятилетку к 22-му апреля.

На площади колонна победителей Ленинской ударной вахты. С чувством исполненного долга, радостные, улыбающиеся идут они с алыми лентами наперевязь. В этой колонне—рабочий Серовского завода ферросплавов Владимир Павлович Галямин. Его завод — в числе тех, кто награжден областным комитетом партии по итогам Ленинской ударной вахты Почетной грамотой. Старший плавильщик, член городского и областного комитетов партии, кавалер многих правительственных наград. Владимир Павлович Галямин может с полным правом сказать, что это и его награда. Усилия каждого рабочего, участка, бригады создают силу коллектива. А бригада Владимира Павловича успешно реализовала свои праздничные обязательства и сейчас выступила с новой инициативой: за счет сокращения горячих простоев и более полного использования мощностей трансформаторов завершить пятилетку к 20 декабря. Славу предприятия создают и правильщик Юрий Иванович Яицкий, Адам Григорьевич Гаргун, комсомольско - молодежные коллективы печей № 15 и 16.

Эти люди — сила и гордость правофлангового коллектива, которому по итогам 1979 года вручено переходящее Красное знамя ЦК КПСС, Совета Министров СССР, ВЦСПС и ЦК ВЛКСМ. Ему, победителю предмайского соревнования, предоставлена честь открыть демонстрацию трудящихся города.

Асбест

Рабочий класс Асбеста преподнес Первомаю замечательный подарок — коллективы предприятий досрочно выполнили план 4-х месяцев по выпуску и реализации промышленной продукции. Знамена победителей предмайского соревнования гордо развеваются во главе колонн института ВНИИпроектасбест, филиала мебельной фирмы «Авангард», горбытуправления, первого строительного управления треста «Асбестстрой».

В среде демонстрантов, как маки, вспыхивают красные ленты. На площадь Дворца культуры вступают колонны прославленного ордена Ленина комбината «Ураласбест». Впереди почетные работники комбината с широкими лентами через плечо. В руках — знамена, врученные горнякам и обогатителям за высокие достижения в труде. Одно из них— переходящее Красное знамя ЦК КПСС, Совета Министров СССР, ВЦСПС и ЦК комсомола. В этом достижении ударный самоотверженный труд электровозной бригады Героя Социалистического Труда Федора Петровича Федотовских, смены 4-й асбофабрики Нины Васильевны Кочневой и тысяч других рабочих.

◆ СЕВ-80

СТРАТЕГИЯ ВЕСЕННЕЙ СТРАДЫ

На Средний Урал пришли горячие страдные дни. Во многих хозяйствах уже приступили к предпосевной обработке почвы, а кое-где и к выборочному севу зерновых культур. В сегодняшнем материале наш нештатный корреспондент Михаил Филин рассказывает о том, как к нынешней страде подготовились хлеборобы совхоза «Заря» Ачитского района, о том, какой тактики они будут придерживаться на севе.

Народная мудрость гласит: весенний день год кормит. Часами, а то и минутами решается в быстротечную посевную кампанию исход борьбы за урожай, напряженной битвы, в которой каждый ее участник сдает экзамен на хлеборобскую зрелость.

Посевная итожит длительный труд земледельца, кропотливую работу, направленную на подготовку урожая: подъем зяби, снегозадержание, внесение органических и минеральных удобрений, известкование кислых почв, ремонт техники.

Под намеченный урожай в совхозе заложена добротная основа. Пашня получила по 7—8 тонн органики на каждый гектар, внесено 803 тонны минеральных удобрений, по всем полям в течение зимы по нескольку раз прошлись агрегаты со снегопахами. С осени почищены, отлажены и поставлены на консервацию посевные и почвообрабатывающие машины. Но все старания земледельцев могут быть сведены на нет, если сумбурно, некачественно провести посевную, упустить влагу, нужные сроки.

Хлеборобы совхоза «Заря» проведению сева придают особое значение. Уже несколько лет в хозяйстве применяется поточная технология подготовки весенних полей и проведения сева сельскохозяйственных культур.

Решающая роль в борьбе за урожай по праву принадлежит коммунистам и комсомольцам, которые находятся на горячих точках посевной, возглавляют отряды, звенья, экипажи. Они самые активные участники массового соревнования за проведение сева в сжатые сроки и с отличным качеством.

В совхозе во всех первичных партийных и комсомольских организациях прошли открытые собрания, где рассматривались задачи на посевную. Разработаны и доведены до каждого механизатора условия трудового соперничества. Подведение итогов с первого дня сева — ежедневное.

Политико - массовую работу в дни страды осуществляет идеологическое звено, в составе которого политорганизаторы, агитаторы, партгруппорги. Активные участники посевной — «прожектористы». Они создали посты во всех отделениях совхоза. Подготовлены к страде и полевые станы. На видном месте у полевых вагончиков — условия соревнования, экраны полевых работ. Здесь же будут вывешиваться «боевые листки» и «молнии», подниматься красные вымпелы в честь передовиков сева.

Безупречно агрономическое обеспечение будущего урожая. По ипатовскому методу в совхозе созданы три комплекса: по одному в каждом отделении. Общее руководство осуществляет главный агроном хозяйства заслуженный агроном РСФСР Сергей Степанович Передернин.

Каждый комплекс состоит из четырех звеньев — звена закрытия влаги и предпосевного боронования, звена культивации почвы, звена посева и звена культурно-бытового обслуживания. Главному же агроному подчинены и звенья по доставке к агрегатам семян и удобрений. В ведении главного инженера — звенья технического обслуживания, снабжения горюче-смазочными материалами и заправки тракторов.

Посевной комплекс позволяет при задействовании минимума людей и техники провести посев всех культур за 100—120 часов.

— Некоторые хозяйства ведут на часы только сев зерновых, — говорит С. С. Передернин. — Мы не сторонники этого. В наших руках судьба урожая всех культур, в том числе и кормовых. Каждая культура должна быть окружена заботой, посеяна в срок.

В совхозе «Заря» отказались от составления на посевную такого рабочего плана, в котором указывается объем весенних работ, количество техники и т. д. Такой план ничего не дает, так как в нем поля обезличены, отсутствует схема поточной технологии сева. В хозяйстве применяются графики, которые составляются в отдельности для каждого комплекса. Рассмотрим посевной график комплекса Заринского отделения.

Он выглядит так. Внизу по горизонтали указаны часы и дни работы каждого агрегата. В первой графе по вертикали — фамилии трактористов. У каждого механизатора в графике есть «своя» строка, в которой указывается, в какой день какой вид работы и на каком поле он будет выполнять. Здесь же проставлено сменное задание в гектарах.

И еще один интересный момент. При определении исполнителя того или иного вида работ обязательно учитывается опыт механизатора, его склонности. А это значит, что тот, кто, скажем, умеет и любит готовить почву к севу, будет занят на предпосевной обработке земли.

При поточной организации страды в совхозе «Заря» полностью исключена обезличка. Здесь каждый агрегат, каждое поле — именные. А это усиливает личную ответственность механизаторов, способствует росту мастерства, повышению производительности труда. График весенне-полевых работ пронизан красной нитью стратегии агронома: каждому исполнителю — свой маневр, каждому полю — свою поточную обработку.

В первые дни посевной работы будут проводиться выборочно. Возьмем, к примеру, поле № 3 полевого севооборота. В первый день на него планируется вывести агрегат для боронования Г. Булатова. Механизатор закроет влагу на 30 гектарах (именно такой участок поля первым поспеет для обработки). На следующий день эту часть пашни прокультивирует звено в составе А. Щелокова, И. Корягина, В. Синцова, А. Азанова, И. Кустова и П. Дьякова (по 5 гектаров на агрегат). После предпосевного боронования сев гороха на подготовленной площади проведет механизатор Н. Синцов. По мере поспевания полей сменные задания агрегатам резко возрастут и дойдут до 100 гектаров.

Особо хотелось бы заострить внимание на мерах по контролю за качеством. Будут, конечно, проводиться и рейды народных контролеров, и комсомольских «прожектористов», и членов постов качества. Но ставка делается на самоконтроль. А для него, как я уже отмечал, созданы все условия.

Перед началом посевных работ я говорил с трактористом Александром Константиновым.

— Зерновые, — поделился он своими мыслями, — рассчитываю разместить за 60 часов, а кормовые — за 40. Эти же рубежи наметил и мой основной соперник комсомолец Сергей Волиншин. Сергей — молодой хлебороб, но «слабых мест» у него нет. Соревноваться с ним трудно и интересно.

Что ж, пожелаем и Александру, и Сергею, и другим земледельцам совхоза «Заря» успехов на севе, в нелегкой борьбе за урожай завершающего года пятилетки.

М. ФИЛИН.

Ачитский район.

◆ МИРНЫЕ ИНИЦИАТИВЫ СТРАН—УЧАСТНИЦ ВАРШАВСКОГО ДОГОВОРА ◆ ИРАНО-АМЕРИКАНСКИЙ КОНФЛИКТ: КРИЗИС ПОСЛЕ ПРОВОКАЦИИ США ◆ «СОВЕТСКАЯ УГРОЗА» И ДЕЙСТВИТЕЛЬНЫЕ СТОРОННИКИ ВОЕННОЙ РАЗРЯДКИ

ВСЕМ НАРОДАМ НУЖЕН МИР!

СКОВАТЬ СИЛЫ ВОЙНЫ

«В Брюсселе окапываются...». Так комментировали зарубежные обозреватели объявленное недавно ставкой верховного главнокомандующего объединенными вооруженными силами НАТО в Европе решение о строительстве в 1980—1981 годах обширного противоатомного убежища, где могли бы разместиться «в случае кризиса» ведущие службы Североатлантического блока.

Как видно, милитаристский угар, ползущий из-за океана, серьезно влияет на способность кое-кого в Старом свете здраво рассуждать. Все более увязывая судьбы европейского континента с агрессивными планами вашингтонской администрации, определенные круги на Западе безрассудно конструируют собственные «варианты кризиса», усиливают материальную и идеологическую подготовку к войне против социалистического мира.

Любители «окапываться» не устают обрушивать ниагары клеветы на военный потенциал Варшавского Договора, изображая его как некую «опасность с Востока». При этом клеветники сознательно игнорируют одно важное обстоятельство: военный потенциал сам по себе еще не представляет угрозы. Все дело в том, в руках какого класса он находится, какую политику проводит этот класс. Для военно-промышленных комплексов Запада ненависть к социализму совмещается с жаждой сверхприбыли от торговли смертью. В социалистическом обществе нет и не может быть таких классов или групп, которые были бы заинтересованы в наживе с помощью молоха войны.

Сегодня особенно очевидно, как усиление мощи империализма ведет к росту угрозы делу мира и свободы народов; умножение могущества социализма, напротив, создает неодолимую преграду на пути зачинщиков военных авантюр.

Говоря недавно о коллективных усилиях братских союзных стран по укреплению военной Организации Варшавского Договора, товарищ Л. И. Брежнев отметил: «Хорошо, что мы создали этот оборонительный щит. К сожалению, беспокойных моментов в мировом развитии, как говорится, хватает. Сегодня мы переживаем один из них. И как всегда, наша мощь, а она велика, обращена на то, чтобы сковать силы войны, сберечь и упрочить мир на земле. Именно этим целям вот уже почти четверть века надежно служит в Европе Варшавский Договор».

От государств Варшавского Договора исходили основные мирные инициативы, которые привели к тому, что 70-е годы стали периодом разрядки. Их конкретные предложения по вопросам разоружения и международного сотрудничества — это широкая, дальновидная и реалистическая программа обеспечения мира. Но нельзя не видеть, что ей противостоят на Западе «доктрины» военной истерии и безудержной гонки вооружений.

Сравнение позиций и конкретных шагов Востока и Запада в кардинальных вопросах войны и мира лишь за последние годы говорит само за себя. Так, в 1976 году на совещании Политического консультативного комитета страны—участницы Варшавского Договора обратились ко всем государствам, подписавшим Заключительный акт общеевропейского совещания, с призывом заключить договор не применять первыми друг против друга ядерного оружия. В странах НАТО была тут же поднята шумиха по поводу того, будто социалистические государства стремятся лишить их чуть ли не единственного средства защиты от «агрессии Востока» с применением обычных вооружений.

Когда же год назад СССР дополнил это предложение призывом отказаться от применения первыми как ядерного, так и обычного оружия и заключить своего рода пакт о ненападении, страны НАТО вновь ушли от прямого и честного ответа.

Добиваясь дополнения политической разрядки разрядкой военной, Варшавский Договор предложил в мае прошлого года созвать конференцию на политическом уровне с участием всех европейских государств, США и Канады. Недавно Варшава высказала готовность принять у себя участников конференции по вопросу военной разрядки и разоружения в Европе. Запад же и в этом случае проявляет удивительную глухоту.

Европейские схемы Североатлантического блока, как видно, не приемлют понятия «военная разрядка», отражая совсем иные тенденции — наращивание мощи вооруженных сил, рост ядерного и обычного потенциала, психоз вокруг натовских учений и маневров. Так, лишь в 1979 году в стратегическом и оперативном звене объединенных вооруженных сил НАТО в Европе было проведено более ста учений.

Один из примеров последнего времени—вопрос о «евроракетах». Как известно, Советский Союз, давая достойный пример для подражания, выразил готовность в октябре прошлого года сократить по сравнению с нынешним уровнем количество ядерных средств средней дальности, развернутых в западных районах СССР, если в Западной Европе не будет дополнительно проводиться размещение «Першингов» и крылатых ракет. Решение брюссельской сессии Совета НАТО в декабре прошлого года разрушило основу для переговоров по вопросам, относящимся к ракетно-ядерному оружию средней дальности.

Начало нынешней весны ознаменовалось еще одной акцией доброй воли со стороны Советского Союза. По договоренности со своими союзниками СССР продолжил начатый в конце 1979 года вывод из ГДР определенной части вооруженных сил и военной техники. А вот сообщение из столицы ведущей державы НАТО: в США начала действовать штаб-квартира «корпуса быстрого реагирования», созданного с целью вмешательства в дела суверенных стран, отказывающихся следовать диктату США.

«Безрассудным нарушением неотъемлемого права народов на жизнь» назвал нынешний курс Вашингтона американский профессор Дж. Соммервил. Это определение можно распространить и на политику всего Североатлантического блока, ведущего дело к краю пропасти, которая может оказаться гибельной для народов, для всей цивилизации.

Сейчас, когда силы империализма перешли в контрнаступление на разрядку, человечество с особым вниманием прислушивается к голосу первого в истории социалистического государства, которое заверяет: 80-е годы, несмотря на все трудности, будут годами нового продвижения вперед дела всеобщего мира.

О. ТРОФИМОВА,
обозреватель АПН.

США. Крупнейшая со времен вьетнамской войны антивоенная демонстрация состоялась в Вашингтоне. В ней приняли участие более 30 тысяч американцев, прибывших со всех концов страны.
НА СНИМКЕ: во время демонстрации. Телефото Ю. ЛЕВЧЕНКО. Фотохроника ТАСС.

Вокруг событий в Иране

● **ПАРИЖ.** Любая новая военная операция США в Иране повлекла бы за собой огромный риск не только для американских заложников, но и для международной ситуации в целом, заявил в интервью Французскому телевидению Генеральный секретарь ООН Вальдхайм. Он подчеркнул, что только с помощью мирных средств и путем переговоров можно прийти к разрешению нынешнего американо-иранского кризиса. Генеральный секретарь ООН подтвердил свое намерение продолжить с этой целью контакты с правительством Ирана.

● **ТЕГЕРАН.** Аятолла Хомейни в послании религиозному деятелю города Иезда Ходжат-оль-Эсламу Садуки заявил, что в результате агрессивной политики США и подрывных действий внутренней контрреволюции иранский народ сталкивается с многочисленными испытаниями. Вооруженное нападение Соединенных Штатов на Иран, противоречащее всем нормам международного права, отмечается в послании, хоть и потерпело позорный провал, еще в большей степени обострило напряженность в регионе.

Аятолла Хомейни указал, что ответственные иранские органы должны тщательно расследовать обстоятельства взрывов в Тегеране, осуществленных американскими наемниками, в результате которых погибли несколько человек. Он призвал население страны быть в постоянной готовности и решительно срывать замыслы контрреволюции.

В послании на имя председателя Государственного совета Кубы, Председателя движения неприсоединения Фиделя Кастро президент Ирана А. Банисадр подчеркнул, что недавний акт агрессии американских войск против Ирана преследовал более широкие цели, нежели «освобождение» заложников, как это пытаются представить в Вашингтоне.

Президент Ирана обратился к Ф. Кастро как к Председателю движения неприсоединения с просьбой принять меры для созыва в ближайшее время чрезвычайной конференции представителей неприсоединившихся стран на уровне министров для расследования этой явной агрессии США против Ирана и опасности осуществления подобной диверсии в будущем.

В послании председателю Исполкома ООП Я. Арафату президент Ирана сообщил, что приглашает представителей всех антиимпериалистических национально-освободительных движений мира принять участие в конференции, которую намечено провести в Тегеране 10—12 мая с целью обнародования свидетельств американского военного вмешательства в дела Ирана. А. Банисадр пригласил также на конференцию делегацию ООН и министров иностранных дел неприсоединившихся и мусульманских стран.

● **ВАШИНГТОН.** Президент США Дж. Картер принял решение назначить сенатора Эдмунда Маски на пост государственного секретаря США. Об этом было объявлено на пресс-конференции в Белом доме. Э. Маски сменит на этом посту С. Вэнса, ушедшего в отставку ввиду своего несогласия с агрессивной акцией Белого дома в Иране. Кандидатура Э. Маски подлежит утверждению сенатом.

(ТАСС, 1 мая).

БУДУЩЕЕ СВЯЗАНО С РАЗРЯДКОЙ

НЕЛЬЗЯ судить о жизнеспособности политической тенденции, не принимая в расчет ряд причин. Разрядка рождена стремлением народов к миру, к безопасности. Уменьшилось ли, ослабло ли это движение сегодня, когда Соединенные Штаты пытаются развязать вторую «холодную войну»? Скорее наоборот. Вот почему в Советском Союзе уверены, что у разрядки есть все шансы оставаться ведущей тенденцией эпохи. Подобная оценка отнюдь не является советской «монополией». Сейчас многие на Западе приходят к тем же выводам, считают, что разрядка пустила достаточно крепкие корни, чтобы противостоять ветрам милитаризма и агрессии.

— Те побудительные причины, которые в свое время привели к разрядке, — говорит президент Финляндии У. Кекконен, — не претерпели значительных изменений. Опасность возникновения ядерной войны так же велика, как и раньше, и чтобы отразить эту опасность, великие державы должны быть в состоянии и в дальнейшем вести переговоры.

— В политике СССР, — по мнению Кув де Мюрвиля, председателя комиссии по иностранным делам Национального собрания Франции, — не произошло изменений. Для него по-прежнему основополагающим фактором остается равновесие сил.

— Общие интересы, подсказавшие курс на разрядку вначале, — заявляет известный американский политический деятель Ч. Йост, — остаются сейчас такими же реальными, как и раньше. Одностороннее наращивание оружия, каким бы всеобъемлющим оно ни было и каких бы астрономических расходов ни потребовало, никогда не обеспечит нашей национальной безопасности.

Да, в ядерную эпоху гонка вооружений не может гарантировать национальной безопасности. К этому выводу в США пришли, причем пришли круги влиятельные, еще в конце 60-х годов. Постепенно там осознавали, что без взаимодействия и сотрудничества с СССР нельзя уменьшить риск ракетно-ядерной войны.

И вот нынешний крутой поворот американского внешнеполитического курса, «доктрина» Картера с ее скачком расходов на вооружения, ставкой на оснащение европейских арсеналов новыми типами ядерного оружия, разыгрыванием «китайской карты» и экономическим шантажом. Президент Дж. Картер в каждой из своих речей не перестает повторять, что Вашингтон проводит политику «с позиции силы», что «сила» — это единственное, на что следует делать ставку в отношениях с СССР. Значит ли, однако, что разрядка не оправдала себя, что ее осуществление нанесло ущерб национальной безопасности США? Нет, именно в условиях разрядки Соединенные Штаты заключили с СССР соглашения, усилившие их безопасность, уменьшившие риск конфликта. Но верно и другое — разрядка стала бременем для тех в США, кто не распрощался с планами мирового господства, тех, для кого гонка вооружений всегда была источником многомиллиардных доходов.

Пытаясь оправдать свою нынешнюю политику, Вашингтон уверяет, что она направлена против «советской угрозы», что афганские события будто бы доказали реальность этой угрозы. Однако Афганистан стал предлогом, а не источником еще большего разжигания военного психоза в Вашингтоне.

Не думаю, чтобы в Вашингтоне верили в возможность запугать Москву. «Жесткая линия» с СССР нужна американским лидерам для того, чтобы запугать мир, убедить его в своем «могуществе». Запугать тот самый мир, который поставляет Соединенным Штатам нефть и сырье, тот самый мир, который конкурирует с США на мировых рынках.

Для того, якобы, чтобы не допустить «прорыва» СССР к нефти Персидского залива, в этот регион была отправлена морская армада, была усилена сеть военных баз, создан «корпус быстрого реагирования». Кто же первым высказал озабоченность по поводу этого демарша? Страны—производители нефти. Вашингтон уверяет их, что идет им на помощь, но они-то знают, сколь корыстна эта «помощь». Да и какие могут быть на сей счет сомнения? Ведь Вашингтон заговорил о районе Ближнего и Среднего Востока как о «зоне своих жизненных интересов» еще задолго до афганских событий. И предупредил, что США не остановятся перед применением силы, если кто-либо попытается лишить их источников нефти. Тем же целям было подчинено и решение о размещении американских ракет в Европе. Соединенные Штаты превратили Европу в ядерного заложника. И все это под предлогом мифической «советской угрозы»!

Несмотря на весь размах военных приготовлений, подобная политика бесперспективна. Попытка повторить опыт «холодной войны» 50-х годов, несомненно, нанесет, да и уже сейчас наносит ущерб разрядке, ущерб самим Соединенным Штатам. Но главное — военного превосходства над СССР Соединенные Штаты добиться не в состоянии. Как не в состоянии они вернуть себе роль «мирового полицейского».

Нынешний курс Вашингтона идет вразрез с разрядкой, ее истоками и движущими силами. И поэтому он бесперспективен. Но за разрядку надо бороться, ее надо отстаивать. Вот почему СССР считает, что все переговоры по ограничению гонки вооружений и разоружению, начатые в последние годы, но приостановленные или отложенные сейчас, должны быть возобновлены и продолжены. Мы заинтересованы в успехе мадридской встречи и венских переговоров по сокращению вооруженных сил и вооружений в Центральной Европе. Советский Союз готов к переговорам по вопросам разоружения в Европе, если решение НАТО об американском ракетно-ядерном оружии средней дальности в Европе будет отменено или его реализация будет, по крайней мере, официально приостановлена. Огромное значение имеет также польское предложение о готовности принять в своей столице участников конференции по военной разрядке и разоружению в Европе.

Советский Союз связывает будущее человечества с разрядкой, верит в нее. «Мы смотрим в будущее с оптимизмом, — заявил Леонид Ильич Брежнев. — И это обоснованный оптимизм. Мы знаем, что воля народов сквозь все препятствия пробила дорогу тому положительному направлению в мировых делах, которое емко выражается словом «разрядка».

Э. ЧЕПОРОВ.
(АПН).

ДОБРЫЙ ДЕНЬ, УРАЛЬЦЫ!

ПРАЗДНИК

О Ленине, о Родине, о партии

Во Дворце культуры металлургов Серова прошел праздник политической книги «Ленина читает вся планета».

В фойе большого зала выставлены стенды с книгами о Владимире Ильиче Ленине, его родных и близких, организована продажа книг о Владимире Ильиче. В большом зале Дворца культуры перед собравшимися выступил артист драматического театра им. А. П. Чехова П. П. Хромовских. Он прочитал отрывок из поэмы В. Маяковского «В. И. Ленин».

Идейному наследию В. И. Ленина было посвящено выступление инструктора горкома партии В. А. Синякова. На празднике ленинской книги выступили победители и призеры городского конкурса чтецов.

В притихшем зале звучали стихи о революции, о Родине, о партии. Солистка хоровой студии «Гайдаровцы» Таня Вшивцева исполнила в сопровождении хора студии песню М. Чичкова на стихи поэта Ибряева «Рассказывай, Волга».

Б. КОПТЯКОВ.

ОЛИМПИАДА

Соревнуются будущие графики

Недавно в Свердловском строительном техникуме проходила вторая областная олимпиада по черчению, в которой приняли участие учащиеся средних специальных учебных заведений Свердловска и области.

Участники олимпиады были приветливо встречены и ознакомлены с программой предстоящего мероприятия. На следующий день состоялось торжественное открытие олимпиады.

С приветственным словом перед учащимися выступили члены оргкомитета и представители общественности.

Затем участники были ознакомлены с порядком проведения олимпиады, с характером заданий, после чего и приступили к их выполнению.

Лауреатом олимпиады стал Андрей Плюснин, учащийся горно-металлургического техникума.

Первое место заняли Елена Гладких, Татьяна Подшивалова, учащиеся Уральского политехникума, второе место — Сергей Азанов из Уральского горно - металлургического техникума, Александр Густелев из Свердловского электротехникума связи и Павел Федорчук (Свердловский радиотехникум), Андрей Семочкин (горно-металлургический техникум) и Александр Курочкин (электромеханический техникум).

Победители олимпиады были награждены грамотами обкома ВЛКСМ.

А. ИВАНОВА.

САМОДЕЯТЕЛЬНОСТЬ

Народные традиции

Два дня в Богдановиче проходил районный смотр художественной самодеятельности. Первые места жюри смотра присудило Тыгишскому культурному комплексу, второе и третье места поделили Грязновский и Барабинский сельские Дома культуры. Отмечены мастерство вокально - инструментальных ансамблей фарфористов и огнеупорщиков.

На смотре зрителей покорила «Аленушка» — фольклорно - танцевальный ансамбль учащихся Богдановича: его танец «А я по воду», песня «Ты цвети, Россия» и другие номера детского ансамбля дипломанта областного смотра фольклорных коллективов.

Т. СЫСОЕВА.

В СВОБОДНУЮ МИНУТКУ

Отдел ведет **В. ТАСКАЕВ.**

КРОССВОРД

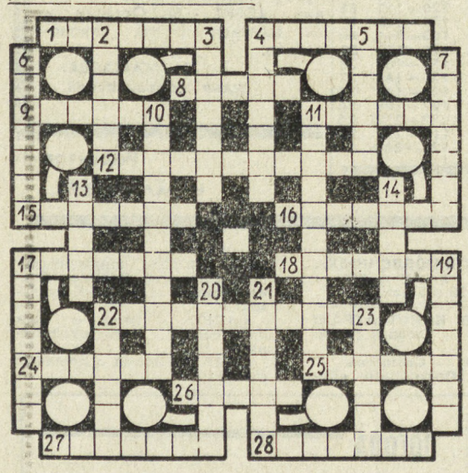

1. Картина Грекова. 2. Один из крупнейших режиссеров и актеров мирового кино. 3. Актриса, снявшаяся в фильме «Старики-разбойники». 4. Магматическая горная порода. 4. Рассыпчатое печенье. 5. Болотный бобр. 6. Русский народный герой XVII века. 7. Млекопитающее семейства дельфинов. 8. Самомнение, заносчивость. 9. Договор. 10. Пьеса Погодина. 11. Крылатое слово. 11. Женское имя. 12. Картина Крамского. 13. Немецкий композитор. 14. Танец. 15. Город в Костромской области. 16. Соратник Пугачева. 17. Фильм В. Виноградова. 17. Древнегреческий живописец. 18. Рассказ Н. Лескова. 19. Знахарь. 20. Растение с трубчатыми цветками. 21. Регалия, знак отличия и символ власти в казачьих войсках. 22. Курительный прибор. 22. Число. 23. Химический элемент. 24. Красноярский заповедник. 25. Русский металлург. 26. Восточный духовой музыкальный инструмент. 27. Роман М. Андерсена-Нексе. 28. Государство в Африке.

Составил В. КОНСТАНТИНОВ.

Нижний Тагил.

ОТВЕТЫ (см. № 71)

КРИПТОГРАММА. Марс. Текст: «Мы стремимся в дальние миры ради мира на своей планете».

КРОССВОРД. 1. Микулин. 2. Конденсатор. 3. Пилотаж. 4. Циолковский. 5. Ангар. 6. Звезда. 7. Радист. 8. Венера. 9. Трасса. 10. Бензин. 11. Кабина. 12. Водород. 13. Самолет. 14. Аносов. 15. Лавочкин. 16. Волопас. 17. Николаев. 18. Апогей. 19. Комаров. 20. Волынов. 21. Перигей. 22. Королев. 23. Динамик. 24. Архимед. 25. Антенна. 26. Контакт. 27. Антарес. 28. Акустика.

Криптограмму и кроссворд решили: Л. Кулиничева, С. Виноградов, Н. Кочнева, А. Шурмин, В. Бушманов, А. Дьяконов, А. Витлер, Б. и А. Бойко, З. Захарова, М. Сосновских, Л. Основина, В. Вьюхин (Свердловск). Ю. Заболотнев, В. Румбах, В. Морозов (Краснотурьинск), В. Титов, А. Благинин, О. и Ю. Нартымовы (К.-Уральский), А. Трепихин (п. Сосьва), А. Чернова (Н. Тагил), В. Горохводацкая (В. Пышма).

Одну криптограмму решили: Л. Черноголова (д. Белейка), В. Щепилова (Шамары), М. Паламарчук (ст. Марсята), А. Щетинина (В. Салда), Л. Сафронова (Полевской), Л. Сулейманова (Карпинск), Н. Абросимов (Асбест), В. Гарифханова, С. Огнева (Н. Тагил), Г. Мусин (К.-Уральский), О. Савельева, М. Юркавцева (Краснотурьинск), В. Козицына, Л. Костарева, Н. Лукьянова, Н. Середникова, Н. Лемешкина, Н. Сметанина, С. Ставрова (Свердловск), С. Пашкевич (Серов).

ШАХМАТНЫЙ КЛУБ

МАЙСКИЙ КОНКУРС

Объявляем наш традиционный «Майский конкурс» решений. Приглашаем всех любителей шахмат принять в нем участие. Ответы на задания конкурса просим присылать в течение месяца со дня публикации. В июне мы назовем сильнейших решателей. Победители конкурса будут награждены грамотами редакции нашей газеты.

Пермская газета «Звезда» недавно подвела итоги конкурса составления шахматных задач и этюдов. Всего на этот конкурс поступило 140 композиций от авторов Пермской, Свердловской, Челябинской областей и Удмуртской АССР. Судья конкурса, международный мастер и международный арбитр по шахматной композиции А. Г. Копнин (Челябинск) отмечает: «Качество произведений, отобранных для распределения отличий, можно расценить как достаточно высокое для конкурса такого масштаба».

Успешно выступили в соревновании наши композиторы. По всем разделам конкурса они стали победителями.

ДВУХХОДОВЫЕ ЗАДАЧИ

№ 928. В. РЫЧКОВ
Верхний Тагил
1-й приз

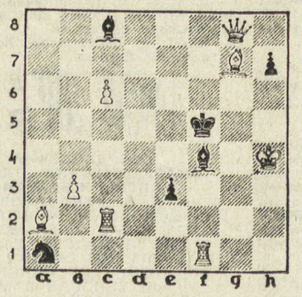

Мат в 2 хода

В легкой форме представлено сочетание двух современных реверсивных комбинаций, смысл которых в изменении функций и определенном сочетании ходов белых и черных фигур.

№ 929. В. КАМЕНСКИЙ
Свердловск
3-й приз

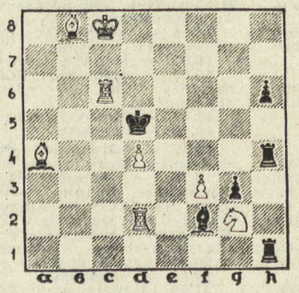

Мат в два хода

В полном смысле — художественная задача, в которой представлена перемена темы и матов.

Почетными и похвальными отзывами отмечены задачи **Ю. Овчинникова** (Первоуральск), **В. Ачимова** (Камышлов), **А. Козлова** и **Е. Лебедкина** (Свердловск), **Ф. Першина** (Н. Тагил), **А. Игнатенко** (Свердловск).

ТРЕХХОДОВЫЕ ЗАДАЧИ

№ 930. Ф. ДАВИДЕНКО.
Свердловск
1-й приз

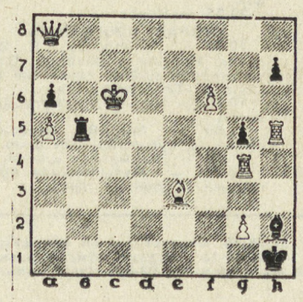

Мат в 3 хода.

В четырех(!) фазах задачи представлена многократная перемена ответов на шахи белому королю и матующих ходов (редкость для трехходовки!).

Почетные отзывы — задачам свердловчан **В. Каменского** и **Ф. Давиденко.** Задачи **В. Ачимова** и **Е. Лебедкина** отмечены похвальными отзывами.

В разделе этюдов 1 и 2 призы на равных присуждены **Б. Олимпиеву** (Свердловск) и этюду **Ф. Антова** и **И. Агапова** (Ижевск).

№ 931. Б. ОЛИМПИЕВ
Свердловск
1—2 призы

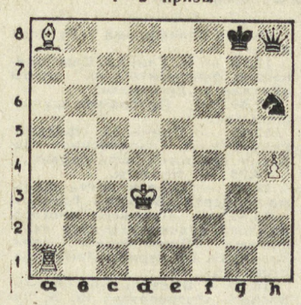

Ничья.

Здесь ладья со слоном сражается с «живым» ферзем и конем черных. Борьба заканчивается позиционной ничьей.

Отдел ведет П. СТЕПАНОВ.

ОЛИМПИЕЦ

В ЧЕСТЬ ПРАЗДНИКА

Комитетами ДОСААФ, ВЛКСМ института и военной кафедрой Уральского политехнического института в честь 35-й годовщины Победы советского народа в Великой Отечественной войне проведена традиционная, 28-я военизированная эстафета. В эстафете участвовало 15 команд с десяти факультетов.

Наилучших показателей добился металлургический факультет, команды которого заняли первое и второе места и были награждены: первая команда переходящим кубком, а спортсмены — дипломами, вторая команда — грамотой ДОСААФ. Команда теплоэнергетического факультета, занявшая третье место, награждена также грамотой.

Комитетами ВЛКСМ и ДОСААФ института были учреждены памятные кубки за наилучшие показатели на отдельных этапах эстафеты, которыми были награждены спортсмены: С. Растемяшин, О. Старцева, Л. Малютина и А. Логвинов.

Активное участие в подготовке и проведении военизированной эстафеты приняли преподаватели, представители ДОСААФ и студенты института Ю. Носков, А. Тютин, А. Кутланов, И. Трухин, О. Дегтяренко, В. Груздев, А. Поздняк, П. Мелехов, В. Зварыгин, А. Драгункин.

П. КРУПНОВ,
секретарь партбюро.

◆ СЕЛЬСКИЙ СПОРТ

ЕСТЬ НА КОГО РАВНЯТЬСЯ

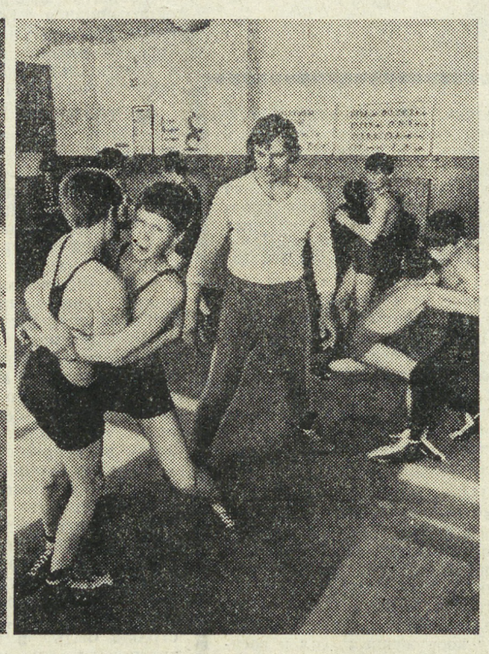

Это было воскресным утром. В гости к бородулинским физкультурникам приехали их старые друзья - соперники из колхоза имени Я. М. Свердлова, совхоза «Кадниковский», арамильского районного объединения «Сельхозтехника» и мельзавода. Пять спортивных коллективов приняли участие в проводимых по инициативе хозяев районных сельских играх, которые были посвящены Олимпиаде-80 в Москве.

Школьный спортзал не мог вместить всех желающих увидеть поединки у волейбольной сетки. Правда, болельщики, не попавшие на матч, не огорчались особо. Совсем рядом, в стрелковом тире, проходили соревнования снайперов, в зале тяжелой атлетики вели спор за победу богатыри-гиревики, а неподалеку, в сельском клубе, «сражались» на черно-белых досках шахматисты, любители шашек. Словом, было на что посмотреть.

...Только под вечер поутихли спортивные страсти. Стали, наконец, известны имена победителей и призеров. Первое место в командной борьбе, к радости бородулинцев, завоевали хозяева соревнований. Впрочем, довольными остались все участники игр. Они хорошо отдохнули, получили заряд бодрости на трудовую неделю.

В совхозе «Бородулинский» спортивные состязания — не редкость. Олимпийский сезон, например, местные физкультурники открыли шахматным турниром. До начала весны они также разыграли совхозное первенство по лыжным гонкам, волейболу, стрельбе. Не изменили селяне и своей давней традиции — в честь Дня Советской Армии провели у себя конно-спортивный праздник. На счету юных бородулинцев — турниры детских команд по мини-футболу и хоккею, соревнования школьников по самым различным видам спорта, которые проходят в течение всего учебного года.

Местные спортсмены — постоянные участники всех без исключения состязаний в масштабе района. Не раз они возвращались домой с победой, о чем свидетельствуют многочисленные призы и награды. Среди них есть и Почетные грамоты за выступление в матчевой встрече передовых в труде и спорте сельских коллективов. Вот уже несколько лет физкультурники совхозов «Калиновский», «Четкаринский», «Бородулинский», «Пионер» проводят между собой соревнования по четырем видам спорта на призы Героя Социалистического Труда, знатной доярки совхоза «Пионер» Е. М. Голеневой.

В спортивных достижениях бородулинцев немалая заслуга инструктора физкультуры Виктора Емельянова. В совхозе он сравнительно недавно, всего четыре года, однако сумел зарекомендовать себя с самой лучшей стороны: и как организатор спортивно-массовой работы в коллективе, и как наставник (Емельянов ведет занятия в секции футбола).

— Когда мне предложили трудиться в совхозе, я, признаться, несколько растерялся, — вспоминает Виктор. — Как-никак привык к жизни в большом городе, да и весьма смутно представлял себе специфику своей работы в сельской местности (до этого я был инструктором физкультуры комбината «Росторгмонтаж»). Но первая же встреча с директором совхоза Петром Григорьевичем Зуевым, как оказалось, человеком, совсем неравнодушным к физкультуре и спорту, рассеяла мои сомнения...

Можно сказать, с самого начала я ощутил поддержку физкультурных активистов. В организации спортивно-массовой работы в хозяйстве они стали моими первыми помощниками.

В этом отношении Виктору Емельянову, действительно, повезло: ребята в совхозе подобрались энергичные, инициативные. Узнали, например, гиревики и штангисты, что в новом здании местной школы пустовали подвальные помещения, и задумали построить там зал тяжелой атлетики. Работа была не из легких. Спортсмены во главе со своим тренером, трактористом Владимиром Путиловым долбили землю, вытаскивали ее из подвала, самостоятельно выстилали полы и красили их, попутно делали необходимое для занятий оборудование.

И вот все позади. Спортзал готов. Да еще какой! И построен он своими руками. Примеру штангистов последовали и представители других видов спорта. Здесь же, в подвале, появился новый стрелковый тир, а совсем рядом «обживают» свободную территорию юные велосипедисты, члены открытого недавно в совхозе отделения сысертской ДЮСШ.

Многими видами спорта увлекаются бородулинцы. Но, пожалуй, самый популярный из них — классическая борьба. Руководит занятиями спортсменов опытный наставник Леонид Степанович Батенев. Его воспитанники не раз успешно выступали в районных состязаниях, в чемпионате областного совета ДСО «Урожай». Николай Ромашов, например, пришел в секцию борцов, когда учился в шестом классе. Упорные тренировки, четкое выполнение рекомендаций тренера помогали ему с каждым годом улучшать свои спортивные показатели. Николай продолжал заниматься борьбой и в годы армейской службы. В родной совхоз он вернулся мастером спорта. Сейчас Ромашов работает шофером, в свободное время продолжает тренировки, готовится к новым соревнованиям сельских богатырей.

Свой «совхозный» мастер спорта — это лучший пример для местных мальчишек. И не удивительно, что пятьдесят бородулинских школьников с увлечением занимаются классической борьбой в специализированном отделении детско-юношеской спортшколы.

В совхозе «Бородулинский» спорт — в почете. Достаточно сказать, что только на приобретение спортивного инвентаря для селян ежегодно выделяется порядка 10000 рублей. Нет проблем у местных физкультурников с транспортом: для поездки на игры в соседние районы им обязательно предоставляется автобус. Руководители хозяйства участвуют в решении и организационных вопросов, связанных с подготовкой и проведением соревнований. Примечательно, что они сами по возможности выступают в состязаниях совхозной спартакиады. Петра Григорьевича Зуева, скажем, нередко можно увидеть на лыжне среди участников массовых стартов.

И это не удивительно. В молодости Зуев был разносторонним спортсменом, закончил даже Свердловский техникум физкультуры, где изучал спортивную науку у таких мастеров своего дела, как В. Н. Нагибин, Р. В. Петрашень.

— Социальная роль физической культуры и спорта поистине велика, — делится своими мыслями Зуев. — Работают у нас сейчас в совхозе спортивные секции, проводятся различные соревнования, спортивно-трудовые праздники. Создан и свой культурный центр, в который входят сельская филармония, кинотеатр, библиотека. Интереснее стала жизнь. И не случайно за последние два года практически все наши ребята после службы в армии возвращаются в родной совхоз. Остаются на селе и многие выпускники средней школы. Им есть на кого равняться. Олег Вершинин — коренной бородулинец. Закончил здесь школу, отслужил в армии и вернулся в совхоз. Работает электросварщиком на птицефабрике. Он передовик производства и отличный спортсмен, занимается в секции классической борьбы. Наградой комсомольцу за успехи в труде и спорте была поездка в Гавану на Всемирный фестиваль молодежи и студентов. Я бы мог привести немало таких примеров. Физкультурники совхоза, как правило, запевалы и в труде.

Конечно, у спортсменов совхоза «Бородулинский» еще немало проблем. Об этом говорили мне и руководители хозяйства, и сами физкультурники. Селянам крайне нужны отвечающие требованиям сегодняшнего дня спортивные сооружения, качественный инвентарь. Только тогда они смогут поднять физкультурно-массовую работу на более высокую ступень. Однако решение этих вопросов зависит, в первую очередь, от вышестоящих отраслевых организаций.

Как бы то ни было, у физкультурников совхоза «Бородулинский» большие планы. Они, например, хотят открыть у себя детско-юношескую спортивную школу по конному спорту. В перспективе строительство игрового спортзала. Это — в будущем. А сейчас сельские спортсмены готовятся к летнему сезону. Олимпийские игры в Москве они хотят встретить новыми стартами.

В. ИВАНОВ.

На снимках: тренируются юные спортсмены, занимающиеся в отделении детско-юношеской спортшколы совхоза «Бородулинский»; большой популярностью у физкультурников совхоза пользуется волейбол; идут занятия бородулинских школьников в секции классической борьбы. Тренировку проводит мастер спорта Николай Ромашов.

Фото А. ЛАПТЕВА.

◆ ХОККЕЙ

ВПЕРЕДИ НОВЫЕ ВЫСОТЫ

В недавно закончившемся чемпионате страны все три команды из Свердловской области, выступавшие в восточной зоне второй лиги, выполнили свои задачи на сезон: дебютант класса «А» свердловский «Луч» закрепился во второй лиге, нижнетагильский «Спутник» улучшил свое турнирное положение по сравнению с прошлым сезоном, когда он занимал седьмое место, — сейчас тагильчане завершили чемпионат четвертыми в зоне. Но особого успеха добились хоккеисты свердловского СКА — после трехлетнего перерыва они вновь вернулись в первую лигу.

Коллектив армейских хоккеистов под руководством начальника команды Роберта Яковлевича Шеймана и старшего тренера Игоря Алексеевича Савиных к концу чемпионата имел самые лучшие показатели по всем компонентам: их нападающие провели больше всех шайб, защита меньше всех пропустила голов, разность заброшенных и пропущенных шайб — самая большая в зоне. Нужно отметить, что этот успех пришел в результате упорной борьбы, которая продолжалась буквально до самых последних матчей чемпионата.

Хоккеисты уральского армейского клуба в течение всего времени, пока они находились во второй лиге, по праву считались одним из сильнейших коллективов восточной зоны. И каждый сезон армейцы начинали довольно уверенно, как бы делая заявку на успех. Однако в дальнейшем они, как правило, теряли свое преимущество, порой уступая даже соперникам, которые явно слабее. Отличительной же чертой выступления армейцев в нынешнем сезоне явилась стабильность. Она была во всем: матчи проходили почти без срывов — у более слабых соперников они брали максимум очков, с сильными играли на равных до конца, практически избавились от издержек «чужого поля». О стабильности выступления армейцев, в частности, говорят такие факты. В первой половине чемпионата они набрали 34 очка, забросили 107 шайб и пропустили 64. Во второй половине турнира свердловчане почти точно повторили показатели первой части чемпионата, набрав тоже 34 очка, забросив 106 шайб и пропустив 62. Такая ровная игра команды стала возможна потому, что тренеры и хоккеисты, в частности, сумели решить задачу психологической готовности команды к трудным поединкам. Кстати, о подготовке ледовой дружины сезона — она была очень серьезной и емкой, как никогда, пожалуй, за последние годы.

Нужно сказать, что в начале сезона перед армейцами стояла более скромная задача — быть в тройке сильнейших клубов. И это было не заниженное задание для коллектива, так как и его выполнить было нелегко. Дело в том, что к началу чемпионата в восточной зоне значительно усилилась группа команд, которым предрекалась роль лидеров. В частности, торпедовцы Усть-Каменогорска, которые в течение многих лет имели постоянную прописку в первой лиге, завершили перестройку команды и к началу всесоюзного турнира не скрывали своего намерения вернуться в первую лигу. Именно они и явились в дальнейшем основными соперниками армейцев в зоне. Укрепили свои ряды и были настроены решительно оба «Строителя» — из Темиртау и Караганды, красноярский «Сокол».

Армейцы удачно стартовали в чемпионате: они победили своих земляков - уральцев из свердловского «Луча» и нижнетагильского «Спутника», а затем уверенно провели свое первое в сезоне турне по кортам соперников, взяв там десять очков из двенадцати возможных. В дальнейшем, когда армейцы встретились с основными своими соперниками, стало ясно, что потенциальные возможности команды позволяют уральцам бороться за самую высокую цель — победу в зоне. Так, в ходе чемпионата хоккейная дружина уральских армейцев получила новую задачу. С ней она справилась, приложив максимум сил.

В ходе чемпионата коллектив стал монолитным, в нем удачно сочетались опыт ветеранов команды и ее новобранцев. Практически каждый игрок внес свой вклад в победу. Лучшие показатели, как нападающий, имеет Николай Суханов, который по формуле «гол плюс пас» набрал 48 баллов — он забросил 24 шайбы и столько же раз сделал точные передачи, которые его партнеры воплотили в голы. Кстати, после того, как команды восточной зоны закончили чемпионат, Суханов призван на некоторое время в ряды клуба высшей лиги — в ленинградский СКА. Туда же после окончания первой половины чемпионата был переведен один из лучших нападающих свердловских армейцев Виктор Дмитриев. В ходе первенства в другую команду высшей лиги — свердловский «Автомобилист» — был переведен еще один игрок СКА — Алексей Пестов. Однако и они успели внести свой вклад в успех команды, так, например, Дмитриев забросил 15 шайб и сделал 14 голевых передач. Лучшим же снайпером команды стал Вячеслав Бекленищев, который забросил 27 шайб. У защитников самым результативным игроком оказался Владимир Минин, который сам провел 13 шайб и сделал пять голевых передач.

Свердловские армейцы начали чемпионат, играя четырьмя звеньями нападающих, но в ходе турнира перешли на выступление тремя самыми опытными пятерками. Они добились того, что все эти квинтеты играли ровно, одинаково успешно могли решать задачи, поставленные тренерами и самой обстановкой в ходе поединков.

Сейчас армейские хоккеисты продолжают учебно-тренировочную работу, готовясь к выступлению в будущем сезоне уже в новом качестве — как команда первой лиги.

— Перед предстоящим сезоном наш коллектив покинут шесть игроков основного состава, это создает для нас дополнительные трудности, — говорит И. А. Савиных. — Но мы попытаемся сделать все возможное, чтобы не только закрепиться в первой лиге, но и выступить там как можно лучше. К этим новым для команды высотам и стремится наш коллектив.

Н. МАКАРОВ.

Итоговая таблица

34-го чемпионата страны. Восточная зона. Вторая лига.

	И.	В.	Н.	П.	Ш.	О.
СКА (Свердловск)	44	31	6	7	213—126	68
«Торпедо» (Усть-Каменогорск)	44	30	5	9	208—136	65
«Сокол» (Красноярск)	44	21	8	15	150—129	50
«Спутник» (Нижний Тагил)	44	21	6	17	169—156	48
«Строитель» (Темиртау)	44	17	11	16	149—147	45
«Металлург» (Новокузнецк)	44	17	8	19	155—174	42
СКА (Хабаровск)	44	15	8	21	177—183	38
«Мотор» (Барнаул)	44	17	4	23	164—189	38
«Строитель» (Караганда)	44	13	9	22	157—181	35
«Луч» (Свердловск)	44	15	5	24	162—182	35
«Ермак» (Ангарск)	44	15	3	26	142—187	33
«Металлист» (Петропавловск)	44	12	7	25	151—207	31

◆ ХОККЕЙ. ВЫСШАЯ ЛИГА

Четыре гола капитана

Самым престижным матчем 41-го тура была встреча московских команд, вышедших на лед уже со званием чемпиона и бронзового призера, когда ЦСКА принимал спартаковцев. Это была их завершающая четвертая встреча 34-го чемпионата, в трех предыдущих на корте шла упорная борьба, в которой верх все же брали армейцы. В последнем матче армейцы открыли счет, дальше игра пошла «шайба в шайбу», а встреча закончилась в пользу спартаковцев — 8:6 (2:3, 3:2, 3:1). Отличился прекрасно игравший капитан спартаковцев Александр Якушев, на счету которого четыре гола.

Однако исход этой встречи уже никак не отразился на положении лидеров, где все точки поставлены. Не вызывает, пожалуй, сомнения и положение «Крыльев Советов», в последнем туре москвичи выиграли встречу с «Химиком» — 7:2 и закрепились на четвертом месте. Окончательное же положение команд определится, очевидно, с последними матчами. Это касается и тех клубов, которым не грозят неприятности, находящихся в середине турнирной таблицы, и аутсайдеров. В этом отношении важным для всех трех команд, замыкающих турнирную таблицу, была встреча в Ленинграде, где армейцы принимали «Ижсталь». Она закончилась вничью — 3:3, не изменив турнирного положения ее участников.

Остальные матчи тура закончились так: «Торпедо» — «Динамо» (Р) — 4:3, «Трактор» — «Сокол» — 1:2.

Два следующих матча «Автомобилист» проводит в Свердловске, 4 мая он принимает «Крылья Советов», а 7 мая — армейцев Ленинграда.

Н. БОРИСОВ.

ТАБЛИЦА РОЗЫГРЫША. ПОЛОЖЕНИЕ НА 2 МАЯ

	И.	В.	Н.	П.	Ш.	О.
ЦСКА (Москва)	41	36	2	3	282—106	74
«Динамо» (Москва)	41	32	0	9	220—113	64
«Спартак» (Москва)	41	26	5	10	185—132	57
«Крылья Советов» (Москва)	41	21	4	16	163—141	45
«Трактор» (Челябинск)	41	17	5	19	134—150	39
«Торпедо» (Горький)	41	17	4	20	157—167	38
«Сокол» (Киев)	41	13	11	17	135—148	37
«Динамо» (Рига)	41	16	3	22	126—149	35
«Химик» (Воскресенск)	41	14	6	21	127—158	34
«Ижсталь» (Ижевск)	41	8	8	25	132—212	24
СКА (Ленинград)	41	9	5	27	116—220	23
«Автомобилист» (Свердловск)	41	7	7	27	127—208	21

Следующий номер газеты выйдет 4 мая с. г.

◆ СКАЛОЛАЗАНИЕ

ЗА КУБОК ОБЛАСТИ

Весна — пора для скалолазов соревновательная. Кубок области они провели на каменных отвесах недалеко от Каменска-Уральского. На старт вышли 10 команд коллективов физкультуры и гости — скалолазы из Магнитогорска. Кстати, гостьи — Н. Чурикова и Л. Шевчук — смогли при довольно сильной конкуренции пробиться в призовую тройку. А победителями в соревновании домбайских связок среди девушек стали хозяева — пара из Каменска-Уральского — Е. Бобина и Л. Харатонова.

У мужчин победили кандидаты в мастера спорта из Уральского госуниверситета В. Козлов и В. Примеров.

То, что на кубковых состязаниях отсутствовала сборная области, которая готовится к наиболее представительным соревнованиям года — первенству ВЦСПС, вовсе не обеднило соревнования. Собственно, участвовал ближайший резерв мастеров. И то, что призовые места взяли по праву Г. Дворнин и А. Терлецкий (СГИ), В. Останин и С. Шухман (УПИ), закономерно.

И. МАМАЕВА,
судья соревнований.

◆ СТУДЕНЧЕСКИЙ СПОРТ

«ВЕСЕЛЫЕ СТАРТЫ» ПЕРВОКУРСНИКОВ

Свердловский ордена Трудового Красного Знамени горно-металлургический техникум — одно из старейших учебных заведений на Урале, ему сто тридцать семь лет. Но не только сотни отличных специалистов своего дела выросли в стенах техникума. Одна из его давних традиций — хорошая постановка физкультурной и спортивно-массовой работы. На городских и областных соревнованиях, на спартакиадах учебных заведений Министерства цветной металлургии СССР спортсмены техникума постоянно выступают серьезными соперниками всех команд в борьбе за призовые места. Так, на пятой спартакиаде, прошедшей в прошлом году, среди двадцати двух команд техникумов страны женская и мужская лыжные сборные СГМТ стали победителями, самбисты заняли второе место, стрелки были четвертыми. Баскетболисты техникума в 1977 году были чемпионами Свердловска. Одним словом, недаром коллективу физкультуры СГМТ присвоено высокое звание спортивного клуба.

Кстати говоря, почти все спортивные «звезды» техникума учатся на «хорошо» и «отлично», ведут большую общественную работу. Многие из выпускников нынешнего года — участники прошлогодней студенческой спартакиады — защитили дипломы на «отлично».

Большую помощь в организации спортивной работы оказывают администрация и преподавательский состав: директор техникума П. Д. Филатов, его заместитель по учебной работе Ю. Т. Мальцев, заведующие отделениями В. Н. Ситникова, А. Б. Вал, В. А. Жарков.

Недавно в техникуме состоялся спортивный праздник «Тебе, Олимпиада, посвящается!». В торжественной обстановке были вручены призы и подарки лучшим спортсменам — выпускникам этого года А. Фроловой, Т. Сидоровой, Т. Сидорковой, А. Томашевскому, А. Кокорину, С. Якунину и многим другим.

А в следующей части программы праздника были традиционные соревнования первокурсников «Веселые старты». Трибуны в спортзале были переполнены, зрители дружно болели «за своих». Борьба между командами электротехнического, горного и металлургического отделений была на редкость упорной и азартной. В итоге многочисленных стартов, в которых проверялись сила, ловкость, быстрота реакции, первое место отстояли занявшие его с самого начала учащиеся электротехнического отделения. Вторыми были будущие металлурги:

Н. МАЛЬЦЕВА.

Редактор
И. МАЛАХЕЕВ.

НАШЕ СПРАВОЧНОЕ БЮРО

ТВ

Суббота, 3

«ВОСТОК»

8.00 — МОСКВА. «Время».
8.40 — На зарядку становись!
9.05 — Концерт оркестра баянистов Дома культуры профтехобразования г. Ленинграда.
9.25 — «Будильник».
9.55 — Для вас, родители.
10.25 — Тираж «Спортлото».
10.40 — Песни наших отцов.
11.10 — Премьера документального телефильма «Русское поле».
12.10 — М. Глинка. Симфонические фрагменты из оперы «Руслан и Людмила».
12.40 — Программа мультфильмов.
13.15 — Премьера фильма-концерта. А. Твардовский. «Василий Теркин». Часть первая.
14.25 — Новости.
14.40 — Вторая часть фильма-концерта «Василий Теркин».
15.45 — Премьера многосерийного художественного телефильма «Приключения электроника». 2-я серия. «Тайна шестого «Б».
16.50 — Выступление политического обозревателя Ю. А. Летунова.
17.20 — Концерт.
17.45 — Премьера художественного телефильма «Свет в окне».
18.55 — «Вокруг смеха». Вечер юмора в Концертной студии Останкино.
20.30 — «Время».
21.05 — Чемпионат СССР по футболу. «Спартак» — «Торпедо».
22.35 — Новости.

ВТОРАЯ ПРОГРАММА

10.00 — Свердловск. К 35-летию Победы в Великой Отечественной войне. «Фенечка из группы «Бесстрашных».
10.30 — Наше литературное вчера
11.00 — МОСКВА. «Красноярцы». Документальный фильм.
11.50 — Шахматная школа.
12.20 — Музыкальная программа «Утренняя почта».
12.50 — Русская речь.
13.20 — Театр юного зрителя. И. Зюзюкин. «Из-за девчонки». Телеспектакль.
14.45 — Чемпионат Европы по тяжелой атлетике.
15.30 — Мамина школа.
16.00 — Чемпионат СССР по футболу. ЦСКА — «Кубань» (Краснодар).
17.45 — Жизнь науки.
18.15 — Концерт.
18.40 — «Огненные рейсы». Документальный телефильм.
19.30 — Концерт лауреата Ленинской премии народной артистки СССР И. Архиповой, народного артиста РСФСР В. Пьявко и Академического оркестра русских народных инструментов ЦТ и ВР.
20.15 — «Здоровье».
21.00 — Чемпионат СССР по хоккею. ЦСКА — «Ижсталь».

В перерыве — Свердловск. Телефильм. «Внимание — пуск!».
23.00 — С. Прокофьев. «Семен Котко». Сюита для симфонического оркестра.
23.40 — «Невестка». Художественный фильм.

СВЕРДЛОВСКИЙ АКАДЕМИЧЕСКИЙ ТЕАТР ОПЕРЫ И БАЛЕТА им. А. В. ЛУНАЧАРСКОГО
Сегодня ПРАЗДНИЧНЫЙ КОНЦЕРТ АНСАМБЛЯ ПЕСНИ И ПЛЯСКИ УралВО.
3-V ЕВГЕНИЙ ОНЕГИН
4-V утром ЩЕЛКУНЧИК
вечером ПИКОВАЯ ДАМА
Спектакль «Кармен» с 3 мая переносится на 7 июня. Спектакль «Евгений Онегин» с 4 мая переносится на 5 июня. Билеты действительны.

СВЕРДЛОВСКИЙ АКАДЕМИЧЕСКИЙ ТЕАТР ДРАМЫ
Сегодня и 3-V ГНЕЗДО ГЛУХАРЯ
4-V утром ОСТРОВ СОКРОВИЩ
вечером БЕРЕГ

СВЕРДЛОВСКИЙ ТЮЗ им. ЛЕНИНСКОГО КОМСОМОЛА
3-V в 19 ч. СВИДАНИЕ В СУББОТУ

КИНОКОНЦЕРТНЫЙ ТЕАТР «КОСМОС»
Художественный фильм «РОМАНС О ВЛЮБЛЕННЫХ». Сеанс в 12 час., 3 и 4-V — 12, 16, 20 час.

СЕГОДНЯ В КИНОТЕАТРАХ:
ОКТЯБРЬ — **Тогда я согласен, шеф.**
СОВКИНО — **Свекровь.**
УРАЛ — **Похищение «Саровой».** В зале документальных фильмов: **Великая Отечественная** (17 и 18-й фильмы).
САЛЮТ — **Отец и сын** (две серии). **Казаки-разбойники.**
ТЕМП — **Поэма о крыльях** (две серии).

ПОГОДА

2—3 мая по области ожидается переменная облачность, на большей части территории без осадков ветер северо-западный, 5—10 метров в секунду. Температура воздуха ночью 2—7 градусов холода, днем 6—11 градусов тепла

Звоните: Редактор — 51-28-61. Зам. редактора — 51-38-75. Ответственный секретарь — 51-74-67. Секретариат — 51-47-26 и 58-95-48. Отдел рабочей и инженерной молодежи — 58-96-11. Отдел коммунистического воспитания — 51-60-33. Отдел комсомольской жизни и молодежных проблем — 58-92-41. Отдел сельской молодежи — 51-34-22. Отдел военно-спортивный — 51-39-09. Отдел учащейся молодежи — 58-93-89. Отдел культуры — 51-28-32. Отдел информации — 51-16-81. 58-92-37. Отдел писем — 51-56-69. Фотокорреспондент — 51-38-28.

Пишите: 620219 Свердловск, ГСП 153 ул. 8 Марта, 8. Редакция газеты «На смену!».

НС 20307 Заказ № 4725 Тип. изд-ва «Уральский рабочий», г. Свердловск, проспект Ленина, 49. Индекс 53800. Тираж 155.000.