ПРОЛЕТАРИИ ВСЕХ СТРАН, СОЕДИНЯЙТЕСЬ!

НА СМЕНУ!

ОРГАН СВЕРДЛОВСКОГО ОБКОМА ВЛКСМ

ГАЗЕТА ОСНОВАНА 18 ИЮНЯ 1920 ГОДА

№ 20 (11909) ◆ ЧЕТВЕРГ, 27 ЯНВАРЯ 1983 ГОДА ◆ ВЫХОДИТ ЕЖЕДНЕВНО, КРОМЕ ВОСКРЕСЕНЬЯ И ПОНЕДЕЛЬНИКА ◆ Цена 3 коп.

КАЛЕНДАРЬ КОМСОРГА: ФЕВРАЛЬ

ОРИЕНТИР — НА ДЕЛА

Набирает темпы 1983 год. Он в решающей степени определит успех выполнения народнохозяйственных планов XI пятилетки. Комитетам комсомола необходимо сегодня как никогда внимательно и серьезно **проанализировать выполнение производственных заданий каждым комсомольцем, молодым человеком.**

Особого **внимания требует наставничество.** Каждый молодой человек должен иметь опытного наставника. Этот вопрос следует еще раз обсудить с профсоюзными органами и наметить конкретные пути улучшения качества наставничества.

Успеху выполнения планов должна способствовать, прежде всего, **организация действенного социалистического соревнования среди молодежи.** Не секрет, что многие комсомольские комитеты пускают это важное дело на самотек. Надо, чтобы в каждой комсомольской организации были экраны соревнования, выпускались «молнии» и листовки, отражающие ход трудового соперничества молодежи.

Это особенно важно в феврале, когда все шире разворачивается **областная ударная вахта в честь 40-летия Уральского добровольческого танкового корпуса, Всесоюзная эстафета,** посвященная 50-летию **Уралмашзавода.** Уже в конце февраля редакция газеты «На смену!» ждет представления на победителей ударной вахты в честь 40-летия корпуса от городских, районных комитетов ВЛКСМ.

Центральное место в деятельности комсомольских организаций должны занимать **вопросы укрепления трудовой и общественной дисциплины** среди молодежи. По решению Центрального Комитета ВЛКСМ **в феврале во всех комсомольских организациях должны пройти собрания, где самым принципиальным образом следует обсудить эти вопросы.** Комсомольские организации призваны дать решительный бой прогульщикам, лодырям, бракоделам, пьяницам. Любой факт нарушения дисциплины должен обязательно обсуждаться в комсомольской организации.

В феврале **заканчивается аттестация комсомольско-молодежных коллективов.** Этот период должен характеризоваться не только обсуждением планов и обязательств на новый год и анализом деятельности существующих КМК. Нужно детально проанализировать уровень комсомольской работы в коллективах, решительно избавляться от формальных мероприятий, трафаретных лозунгов и речей. Важно наметить меры по укреплению коллективов и по увеличению их количества, особенно на решающих участках производства. Итоги всей этой работы следует обсудить на заседании бюро, комитета ВЛКСМ и наметить перспективные меры.

Бюро обкома ВЛКСМ постановило провести с 15 февраля по 15 марта областной месячник комсомольской бережливости. Тебе, комсорг, необходимо добиваться, чтобы каждый молодой человек, каждый комсомольско-молодежный коллектив активно участвовал в соревновании за богатый лицевой счет экономии. Надо провести массовые проверки эффективности использования металла и топливно-энергетических ресурсов, по соблюдению правил погрузки-выгрузки и норм простоя вагонов на железнодорожных станциях и подъездных путях промышленных предприятий.

Продолжается шефство областной комсомольской организации над строительством магистральных газопроводов «Уренгой — Центр», «Уренгой — Ужгород». Первого марта еще один отряд добровольцев отправляется на строительство Ивдельской газокомпрессорной станции. Как и прежде, тебе, комсорг, в течение февраля следует позаботиться о том, чтобы в отряд были направлены лучшие комсомольцы.

Февраль — ответственная пора зимовки скота. Тебе, комсорг, следует вместе со своими товарищами активно включиться в областной рейд газеты «На смену!» «Резервы ферм». Повседневного внимания требует работа кормоцехов. Штабам и постам «Комсомольского прожектора» нужно провести массовую проверку состояния кормоцехов и кормокухонь, помочь выявить причины, порождающие их простои, нерациональное использование кормов.

В разгаре зимы молодые сельские труженики уже живут весенними заботами, думами о будущем урожае. Важно в срок и качественно выполнить весь комплекс подготовительных работ. Механизатор — центральная фигура на селе. Время требует повсеместного улучшения обучения юношей и девушек этой самой массовой сельской профессии. В этом — залог успеха будущего урожая.

В феврале продолжается и заканчивается **общественно-политическая аттестация участников Ленинского зачета.** Задача комсомольских активистов — найти пути совершенствования зачета, повышения его действенности. Следует повысить спрос за выполнение комсомольцами и молодежью личных планов и обязательств. Итоги аттестации должны обязательно быть рассмотрены и утверждены на комсомольских собраниях. Предложения, замечания участников зачета надо проанализировать, учесть в работе и реализовать.

В области традиционно **проходит конкурс молодых исполнителей советской песни «Юность комсомольская моя».** Первая зональная передача выйдет на экраны телевидения уже в феврале. Активизировать участие молодежи в художественной самодеятельности, в конкурсе молодых исполнителей советской песни — твоя задача, комсорг!

21 февраля в нашу область прибывает агитпоезд ЦК ВЛКСМ «Ленинский комсомол». Зрителями и слушателями его агитационно-художественной группы станут молодые труженики села и строители газопровода на севере нашей области. К этому событию нужно серьезно подготовиться.

Февраль насыщен различными состязаниями по зимним видам спорта. В этом месяце необходимо в каждом коллективе провести профсоюзно-комсомольский лыжный кросс, 19—20 февраля вывести всю молодежь на массовые соревнования **«Лыжня России»,** а 27 февраля — на Всесоюзный день лыжника, следует подготовить хороший праздник лыжного спорта. Для пионеров и школьников в этот период, наряду с соревнованиями по лыжным гонкам на приз газеты **«Пионерская правда»,** необходимо провести старты на приз клуба «Серебряные коньки» и состязания по программе детских спортивных игр **«Старты надежд».**

Продолжается месячник оборонно-массовой и военно-патриотической работы, экспедиция «Летопись Великой Отечественной». Встречи с воинами и ветеранами войны, конкурсы патриотической песни, военизированные эстафеты, спартакиады допризывной и призывной молодежи, игра «Орленок», операция «Дорогой героев» посвященная Дню Советской Армии и Военно-Морского Флота — все это должно быть в твоем плане, комсорг!

Февраль — время студенческих каникул. В это время тебе, комсорг, необходимо создать условия для плодотворного отдыха своих товарищей. Следует предусмотреть направление агитбригад по областным маршрутам, в подшефные хозяйства, поездки студентов по маршрутам экспедиции «Моя Родина — СССР».

В учебных заведениях профтехобразования учащиеся старших курсов выходят на производственную практику. Комитетам комсомола, штабам «КП» ПТУ, базовых предприятий надо проверить готовность рабочих мест, включить ребят в КМК, закрепить за ними наставников, вовлечь в общественную жизнь производственных коллективов.

8 февраля — традиционный день памяти юных героев, день юного героя-антифашиста. Он отмечается в каждой дружине, пионерском отряде. Бойцам педагогических отрядов необходимо помочь школьникам в подготовке торжественных пионерских линеек, сборов, митингов, посвященных этому дню, вместе с юными ленинцами принять участие в сборе средств в Фонд мира, в Фонд солидарности с борющимися народами, следует активизировать работу по Маршу юных ленинцев.

В феврале, как и в предыдущем месяце, комсомольские комитеты работают над устранением недостатков, выявленных в ходе годовой сверки состава ВЛКСМ. Здесь важно до конца разобраться с персональными делами, поставить на комсомольский учет всех, кто временно утратил связь с комсомолом. Надо продолжить работу по реализации критических замечаний и предложений, высказанных комсомольцами и молодежью на отчетно-выборных собраниях и конференциях. От этого в большой мере зависит авторитет комитета ВЛКСМ.

Успехов тебе, комсорг!

От работы Надежды Кабановой многое зависит в технологическом процессе цехов по производству молочной продукции. Лаборантом бактериологической лаборатории Надежда работает недавно. До прихода на свердловский молокозавод № 1 попробовала себя на других работах. И думается, что молодой лаборант нашла дело по душе. Сегодня комсомолка отлично справляется со своей ответственной работой.

НА СНИМКЕ: лаборант Надежда Кабанова. Фото Л. БАРАНОВА.

ВЕСНЕ НАВСТРЕЧУ

Отряд плодородия

Разговор с главным агрономом совхоза «Родина» Р. Васильевой был коротким. На интересующие вопросы она ответила:

— Ударный двухмесячник по вывозке органики на поля закончили успешно. Под силосные культуры отправлено более 30 тысяч тонн удобрений. Хорошую помощь хозяйству в этой работе оказывают мелиораторы Каменской ПМК-12.

...Поехали в отряд плодородия. По соседству с Рыбниковским комплексом по откорму молодняка крупного рогатого скота увидели впечатляющую картину. Возле огромного бурта перепревшего навоза часто поворачивалась из стороны в сторону длинная стрела экскаватора. Один за другим отъезжали от него «ДТ-75» с самосвальными прицепами и направлялись по накатанной дороге в поле. А на их место становились под погрузку другие тракторы.

Умело управлял экскаватором «Э-ТЗМ» Аркадий Палыга, быстро наполнял тележки удобрением.

На одном из заснеженных массивов чернели кучи органики. Их ловко разравнивал здесь с помощью бульдозера комсомолец Сергей Касаткин. Уже не первый год он трудится в дружном отряде и всегда на совесть выполняет свои обязанности.

По всему чувствовалось, правильно расставлены силы у мелиораторов: труд организован, таким образом, что каждый из них на своем месте работает энергично, с полной отдачей, искренне заинтересован в достижении хороших конечных результатов. Это подтвердил и мастер отряда ПМК-12 В. Ф. Мазунин.

— Стараются у нас люди. На вывозке удобрений в совхозе постоянно используем 14 тракторов с самосвальными прицепами, — рассказывал Владимир Федорович. — В этом деле пока нет равных таким передовикам соревнования, как механизаторы Виктор Осипов, Павел Каркавин, Виктор Позняков и комсомолец Валерий Зырянов. Все они значительно перевыполняют задания.

Г. НАЛИМОВ.

Каменский район.

ИДЕТ КОМСОМОЛЬСКИЙ СМОТР

РЕШЕНИЯ XXVI СЪЕЗДА КПСС — ВЫПОЛНИМ!

ДОРОГА К ВЕРШИНЕ

Всегда приятно встретиться со старыми друзьями. Особенно если встреча эта не случайна, а вызвана большим и радостным событием. Весной прошлого года «На смену!» рассказала о комсомольско-молодежном экипаже Владимира Белова — одном из лучших КМК Асбеста. И вот теперь в совместном постановлении президиума облсовпрофа и бюро областного комитета ВЛКСМ читаем:

«Признать победителями областного социалистического соревнования комсомольско-молодежных коллективов:

...Промышленность строительных материалов. I место — КМК электровоза комбината «Ураласбест», руководитель Белов В. И., комсорг Шигарев С. М.»

Мы рады новой встрече.

Лидер — это всегда личность. Ну, а если лидер — не один человек, а четыре? Тем более интересно, как получилось, что четыре характера слились в один коллективный — характер победителя.

Они и, в самом деле очень разные. По характерам, по наклонностям. Сергей Шигарев — заядлый рыбак, Михаил Козицин — страстный садовод, любой свободный день вместе с женой и детишками проводит на огороде, особенно летом. Увлечения, казалось бы, полярные, а общее все же есть. Недюжинное терпение нужно и тому, кто ловит рыбу, и тому, кто хочет вырастить что-то на земле. Юрий Иванов всему другому предпочитает радиотехнику: дома — цветомузыка, на работе — оригинальные приборы сигнализации. При желании можно и здесь найти внутреннюю общность с двумя первыми хобби.

И все же главное в ряду черт, привычек, душевных качеств каждого из них — другое. Лучше всего выразил это сам Белов, когда говорил о Юре Иванове:

— На него можно положиться во всем.

Надежность, кстати, для них — профессиональное требование. Даже затрудняюсь, с чем сравнить их работу.

С одной стороны, они водят электровозы по железной дороге — но как же не похоже это на привычную, «наземную» дорогу! С самого дна карьера — наверх, линия идет серпантином, вертикальный наклон до 40 градусов. У «нормальных» машинистов — перегон за перегоном, все знакомо, а здесь перешел на новое место экскаватор — и следом тянут нитку рельсов.

Они поднимают наверх руду и сгружают ее, как самосвалы. Но, в отличие от «БелАЗов», они прикованы к рельсам, и потому «допуски» по скоростям и режимам работы куда строже.

Вот такая работа. И делать ее нужно точно, спокойно, надежно. Решать все самому, поскольку в кабине ты один. Восемь часов отъездил — свободен, сдавай машину сменщику. А автобус, чтобы ехать домой, уже ждет. Да и состав стоять долго не может. И получается, что в каком состоянии один машину сдал, в таком другой — принял.

Вот вам уже другой уровень надежности — чисто человеческой. Электровоз — машина сложная. Требуется постоянное внимание. Допустим, в твою смену что-то сломалось так, по мелочи. Из лени, из желания побыстрее «закруглить» смену,— да мало ли из-за чего—не устранил поломку, и тот, кто придет после, скорее всего ее поначалу не заметит. Ты вроде бы ни при чем.

Так вот, такого в экипаже Белова не бывает. Владимир говорит:

— Часто с утра работы мало. Можно просто стоять. А можно заняться мелким ремонтом. К концу смены сдаешь машину в исправности.

Так что же, в его электровозе ничего не ломается? Ломается. Но, очевидно, реже, чем у других, и что совершенно точно — быстрее ремонтируется. Потому что в ремонте, кроме слесарей, всегда участвует экипаж (а могли бы и не делать этого).

Вот данные позапрошлого года: у беловского электровоза № 273 было самое малое количество простоев по комбинату. А вот цифры за 11 месяцев 1982-го: неплановые простои сокращены на 200 часов.

Сократились простои — больше вывезли руды, зависимость очевидна. И тут не устою от соблазна сравнить, что изменилось за год. Тем более, что сравнение наглядно: за весь 1981 год план был миллион 650 тысяч тонн руды, ровно столько же дали на 11 месяцев 82-го. Сейчас они работают в счет июня.

И последний, третий уровень надежности. Каждый из экипажа делает какую-нибудь общественную работу. И это не обязанность, навязанная им со стороны, это — жизненная позиция.

Взять хотя бы проблему передовика истинного и — «сделанного». Да, лидера можно... сделать. Дать электровоз с дополнительным думпкаром, посылать каждый день на «короткое плечо» — самый короткий путь. Вот вам и будет наивысшая производительность.

Только ведь люди видят, каким способом эта «высота» достигнута. И уже не стремятся в передовики. Извращается сама суть социалистического соревнования. Соцсоревнование — это когда вперед идут все. Вот об этом мы с Владимиром говорили год назад. Он тогда отвечал «по комсомольской линии» за соревнование. И настойчиво искал такие его условия, которые бы учитывали все — и разницу в мощности машин, и разницу в длине пути, и...

А ведь чего бы проще: проставляй в клеточки цифры, греми победными рапортами. Только каждый машинист в Южном рудоуправлении знает, что Белов так делать не будет. Честный человек, надежный.

Само собой, на прощанье автор не смог удержаться от вопроса, чем особенный для экипажа этот год — кто знает, когда состоится следующая встреча.

— Последний год мы в КМК. Все выходим по возрасту. Так что никак нельзя напоследок сбросить скорость.

Да, экипаж Белова выходит из возраста КМК. Но он остается все тем же экипажем — дружным, умелым, надежным. Настоящим лидером.

Свой «комсомольский перегон» он прошел как надо.

П. СЕРГЕЕВ.

Асбест.

ЧИТАЙТЕ ВТОРУЮ СТРАНИЦУ

С V ПЛЕНУМА СВЕРДЛОВСКОГО ГОРКОМА ВЛКСМ

ИДЕЙНЫЙ БАГАЖ СТАРШЕКЛАССНИКА

Проблемы воспитания активной жизненной позиции, развития общественно-политической активности у старшеклассников постоянно находятся в центре внимания комитетов комсомола, педколлективов школ города Свердловска.

В этом направлении есть некоторые успехи. О них сказал на пятом пленуме Свердловского горкома комсомола его первый секретарь М. Матвеев.

Сегодня почти каждый старшеклассник выполняет общественное поручение. Заметно поднялся и авторитет ученического самоуправления. 102 школы по решению комитетов комсомола взяты на собственную социалистическую сохранность.

Помогает ребятам в утверждении принципов комсомольской жизни Ленинский зачет «Решения XXVI съезда КПСС — в жизнь!». Небезынтересно в этой связи привести мнение ученика школы № 114 Алексея Маркова. Вот что он сообщил при анкетировании: **«Ленинский зачет помогает мне выработать привычку планировать свой день, личное время, дела... Учит дисциплинированности, собранности. Заставляет работать над собой».** И подобное мнение — у большинства опрошенных ребят.

Итак, эта выверенная годами и практикой форма повышения идейной убежденности, расширения политического кругозора комсомольцев, в том числе и школьников, уже в себе несет творческий, нестандартный подход. Но в школах № 5, 109, 140 Ленинского района все также действуют по шаблону. Личные комплексные планы у комсомольцев безлики, не учитывают индивидуальности ребят. В докладе на пленуме, посвященном вопросам повышения общественно-политической активности старшеклассников и работе комитета комсомола школ в этом направлении в свете решений XIX съезда ВЛКСМ, подчеркнута и такая мысль.

Если в школьные годы у молодого человека вырабатывается привычка пользоваться лишь готовыми фразами, мыслями, то позже, уже в зрелом возрасте, это может привести к отсутствию твердых моральных принципов, верных убеждений. И различные рецидивы мещанской психологии вполне доказывают это. Поэтому на передний план в работе школьных комитетов комсомола не случайно выдвигаются такие формы, как дискуссия на моральные и политические темы, различные диспуты о истинных и мнимых ценностях жизни, вечера вопросов и ответов. Сегодня в школах Свердловска работают 83 политклуба, 108 ленинских комнат, 122 клуба интернациональной дружбы, 53 музея. Почти в каждой школе города утвержден единый день политинформатора. И в то же время в большинстве школ работа по политпросвещению ребят отдельно не планируется. Она обычно отражена одной-единственной строкой в общешкольном плане работы комитета комсомола.

— Кировским райкомом комсомола проведено анкетирование 288 учащихся 9—10 классов всех средних школ района, — сказала в своем выступлении на пленуме секретарь этого райкома Т. Петрова. Наряду с другим здесь поинтересовались и подготовкой к вступлению в комсомол, как важным инструментом формирования крепких идейно-нравственных качеств юного человека.

Что же выяснилось? В анкетах вступающих в члены ВЛКСМ в графе «общественное поручение» можно было увидеть такую запись: «ответственный за мел, за цветы» и т. д. Можно встретить и такой факт, когда вступающий написал заявление о приеме, принят на классном комсомольском собрании, прошел утверждение в комитете ВЛКСМ... и все за один день. Что это, если не урок формализма еще в стенах школы?!

Очень заинтересованно, с внутренней болью говорила на пленуме секретарь комитета ВЛКСМ ГПТУ № 24 В. Арапова о проблемах воспитания смены рабочего класса. Для индустриального города этот вопрос особенно остер. Большинство выпускников школ предпочтение отдают профессиям юриста, архитектора, артиста и т. д. А вот овладеть рабочими профессиями желающих куда меньше.

И здесь, думается, работникам комитетов ВЛКСМ города надо всемерно поднимать авторитет комсомольской путевки, которая выдается выпускникам школ для поступления в ПТУ. А роль этой путевки зачастую низка. Многие ребята по приходу в училище о комсомольских путевках попросту забывают.

Интересные мысли высказал на пленуме горкома ВЛКСМ А. Сафронов, ученик школы № 23 Октябрьского района.

— Нет необходимости говорить о значимости комсомольских собраний. Но ребята нашей школы на собраниях высказываются все реже и реже. Готовят собрание и выступают на нем одни и те же комсомольцы. Часто ребята отмалчиваются потому, что их не интересуют вопросы, которые выносятся на обсуждение.

Активная жизненная позиция — это всегда действие, поступок. И комсомольцы школы № 23, где учится А. Сафронов, в конце 1982 года провели митинг под лозунгом «Не дадим взорвать мир!». Митинг получился, и в итоге все ребята подписались под письмом протеста, которое отправили в штаб-квартиру НАТО в Брюссель. Затем ударно поработали на овощебазе, а заработанные деньги — 300 рублей — перевели в Фонд мира.

На пленуме было высказано немало других интересных мыслей по улучшению работы школьного комсомола.

В принятом постановлении намечены пути совершенствования деятельности в этом направлении.

В работе пятого пленума горкома комсомола приняли участие секретарь обкома ВЛКСМ А. П. Заплатина, ответственные работники Свердловского горкома КПСС и горисполкома.

В. АЛЕКСАНДРОВ.

ОТ ПОЛЮСА

ЖЕРТВЫ ТЕРРОРА

НЬЮ-ЙОРК. «Большинство заключенных, томящихся в сальвадорских тюрьмах, брошены туда без предъявления им каких-либо обвинений и без суда», — пишет газета «Нью-Йорк таймс». Многих сальвадорцев похищают прямо из их домов, после чего они либо исчезают бесследно, либо их находят мертвыми, причем обычно трупы изуродованы до неузнаваемости. По данным катозигеской церкви Сальвадора, указывает газета, только в прошлом году жертвами террора в этой стране стало более 5 тыс. мирных жителей. Главным орудием террора против мирного населения являются так называемые «эскадроны смерти», состоящие из сотрудников сил безопасности. Хотя имена убийц известны всем, ни один из головорезов, свидетельствует газета, ни разу не предстал перед судом.

ПАДАЕТ ПРОИЗВОДСТВО АВТОМОБИЛЕЙ

ТОКИО. Производство автомобилей упало в Японии в 1982 году на 4 процента и достигло самого низкого с 1974 года уровня. Об этом говорится в распространенном здесь докладе Японской ассоциации автомобильной промышленности. В документе подчеркивается, что уменьшение выпуска автомашин было вызвано прежде всего сокращением их экспорта в США и страны Западной Европы, которые вынуждают дальневосточных конкурентов идти на «добровольное» свертывание поставок за рубеж, угрожая им жестокими протекционистскими санкциями.

«ПОДЗЕМНАЯ КЛАДОВАЯ» ИНДИИ

ДЕЛИ. Крупное месторождение угля открыто близ города Бирбхум (штат Бихар). Как отмечает газета «Таймс оф Индиа», богатая «подземная кладовая» найдена в ходе осуществления широкой программы геологоразведочных работ. От ее выполнения во многом зависит обеспечение экономики страны основным энергетическим сырьем. В настоящее время интенсивный поиск месторождений угля ведется в штатах Бихар, Андхра-Прадеш и Мадхья-Прадеш. В 1981/82 финансовом году индийские шахтеры выдали на-гора 125 млн. тонн угля. К 1985 году, когда завершается VI пятилетний план социально-экономического развития страны, предусмотрено довести его ежегодную добычу до 165 млн. тонн.

ЛИЦЕМЕРИЕ РАСИСТОВ

МАПУТУ. Претория в очередной раз продемонстрировала беспринципность и лицемерие своего режима. Несмотря на широковещательные заявления главарей государства апартеида о возможном «смягчении» условий содержания политических заключенных и даже об освобождении некоторых из них, вновь опубликованные правила условного освобождения заключенных свидетельствуют о том, что на деле власти ЮАР в очередной раз предприняли обманный маневр.

Еще в прошлом году под воздействием мощного движения протеста против пыток и издевательств над политическими заключенными министр законности и порядка Луи Ле Гранж публично заявил, что впервые за всю историю страны многие заключенные будут досрочно освобождены. Однако назойливо рекламировавшиеся «послабления» и «амнистия» коснулись только уголовников, да немногочисленных экстремистских лидеров, провокационная деятельность которых играет лишь на руку режиму апартеида. Подлинные патриоты по-прежнему томятся в застенках.

НОВЫЕ МАРКИ В НРБ

СОФИЯ. Две марки выпустило министерство связи НРБ. Одна из них посвящена 120-летию со дня рождения видного индийского писателя и общественного деятеля Рабиндранат Тагора, другая — борцу за свободу и независимость народов Латинской Америки Симону Боливару, 200-летие со дня рождения которого отмечается в текущем году. Номиналы почтовых миниатюр — 30 стотинок каждая.

ЗАТЯЖНОЙ КРИЗИС

ЗАПАДНЫЙ БЕРЛИН. Затяжной кризис, переживаемый западноберлинской экономикой, наиболее наглядно проявляется в сокращении производства, непрекращающемся росте безработицы, массовых разорениях средних и мелких предпринимателей.

Как сообщило западноберлинское статистическое ведомство, в 1982 году было ликвидировано 510 фирм, что на 68 процентов больше, чем в предшествующем году. Особенно большой рост числа банкротств наблюдался в торговле и сфере обслуживания, где количество проданных с молотка предприятий увеличилось за год более чем на 80 процентов. Их разорение сопровождалось, как правило, дальнейшей концентрацией производства в руках монополий и концернов, поглощающих более слабых конкурентов, а также массовыми увольнениями рабочих и служащих.

ПРИТЕСНЯЮТ АБОРИГЕНОВ

КАНБЕРРА. Безработица среди коренного трудоспособного населения Австралии составляет почти 70 процентов, говорится в сообщении Национального совета аборигенов Австралии. Они первыми лишаются работы и последними трудоустраиваются. «Мы хотим,— заявил председатель Национального совета аборигенов Рой Николс, — чтобы правительство обратило внимание на наше бедственное положение». Общая безработица в стране составляет сейчас около 15 процентов.

(ТАСС).

ДО ПОЛЮСА

НАУЧНО-ТЕХНИЧЕСКОЕ ТВОРЧЕСТВО МОЛОДЕЖИ

Работать стало легче

Больше двухсот трудоемких операций, требующих замены, взяли на контроль комсомольцы Уралвагонзавода. На каждую был заведен паспорт.

Эффект от этого новшества немалый. Уже через два года после того, как на заводе началась паспортизация тяжелого ручного труда, на 114 операциях этот труд был облегчен. Для производства было высвобождено 48 рабочих, 176 тысяч рублей пополнили лицевой счет экономии комсомольцев завода.

Работа продолжается и сегодня. Комитет комсомола выработал свою целевую программу сокращения ручного труда. Ее выполняют десятки рационализаторов, 15 комплексных творческих молодежных коллективов, совет молодых специалистов. Борьба с тяжелым физическим трудом стала более целенаправленной и организованной.

Среди лучших творческих бригад завода — КТМК, руководит которым В. П. Сумеркин. Работа этого коллектива была представлена на областной выставке НТТМ.

Раньше обратную сторону сварочных швов обрабатывали вручную, на этой операции терялось очень много времени. Рационализаторы предложили оплавлять корень шва расфокусированной плазменной струей. Оказалось, если установить плазмотрон на обычном сварочном тракторе, то в год можно получить 80 тысяч 248 рублей экономии!

Эта цифра, конечно, одна из самых ярких, впечатляющих. Результаты внедрения других предложений скромнее, но это не значит, что они менее важны. Тот, кому приходилось при огромной температуре менять в печи отжига рельсы, другое оборудование, оценит и рацпредложение Вадима Шарабарина. Он придумал конструкцию нового пода печи, предложил сделать его съемным. Работать стало намного легче, новый под, к тому же, сокращает потери тепла.

На участке сварки в механосборочном цехе № 6 приходится варить очень толстый металл, к тому же с большим содержанием марганца. Работать не только трудно, но еще и вредно для здоровья. Участок работает не стабильно, здесь высокая текучесть кадров. Месяц-два — больше сварщики не выдерживают, уходят. В комитете комсомола поняли решение: создать еще одну творческую бригаду, которая займется охраной труда на участке. Ясно, что этот коллектив должен быть сильным, квалифицированным. Если хотите, талантливым. Ясно и другое. КТМК одному, без тесного контакта с рабочими цеха, не справиться. Логика подсказывает: комсомольцы должны работать и на участке. Вот почему здесь решили образовать комсомольско-молодежную бригаду сварщиков. Трудно? Да, нелегко. Только ведь молодые вагоностроители пасовать не привыкли.

— Опыт сотрудничества КТМК и КМК на заводе уже есть, — говорит секретарь комитета комсомола А. Шишков, — способных рационализаторов, сами знаете, немало. Так что это дело мы не считаем рискованным и надеемся на успех. «КТМК плюс КМК равняется...». В каждом конкретном случае у второй половины этого тождества свое конкретное содержание. Разные производственные проблемы решают молодежные бригады. Но цель у всех одна — выполняя ленинский завет, учиться коммунизму, каждый день решать задачи общего труда. **М. ДАШИНА.**

ИДЕТ КОМСОМОЛЬСКИЙ СМОТР

РЕШЕНИЯ XXVI СЪЕЗДА КПСС — ВЫПОЛНИМ!

МИНУС НА ПЛЮС

крепить дисциплину труда ●

ПОМЕНЯЛИСЬ В ПОКАЗАТЕЛЯХ КОЛЛЕКТИВА. НА ЭТО ПОТРЕБОВАЛИСЬ ВСЕГО МЕСЯЦ И ЕДИНСТВЕННОЕ УСЛОВИЕ — УКРЕПЛЕНИЕ ДИСЦИПЛИНЫ.

Суть дела. До октября 1981 года смена «Д» цеха обогащения фабрики № 6 комбината «Ураласбест» считалась худшей. В конце сентября приказом директора комбината были назначены новый начальник смены В. И. Завьялов и новый мастер участка упаковки Э. В. Месснянкина. По итогам октября смена «Д» заняла первое место на фабрике. В ноябре и декабре — тоже.

Сюжет достаточно распространенный: в отстающий коллектив пришел передовик, и дела поправились. Об этом написать нетрудно. Сложнее понять и рассказать, как, за счет чего это получилось.

Сто человек работали плохо. Пришли двое — и все стали работать хорошо. Что же было «до пришествия»? Вернее, чего не было, чего не хватало?

Начнем по порядку, со дня первого, точнее, с первого вечера.

Был теплый сентябрьский вечер — вполне возможно. Но двое на остановке его не замечали. Им было неуютно и холодно. Еще бы! За полчаса перед началом смены — и никого из нее на остановке нет. Еще вчера у них бы уже ладони болели от рукопожатий, а сегодня... Приняли смену, называется.

— Семь лет, — это не пустяк, — вздохнул Владимир Иванович. — Каждого человека в смене «В», как себя, знал. Все отлажено, как часы. Пятилетку закончили со счетом 8 тысяч тонн «в плюсе». А «Д» пятилетнее задание завалила. Вызвали меня, спросили:

— Примешь коллектив?

— Нет, — говорю, — там коллектива.

— Значит, отказываешься?

— Почему? Согласен. Только с условием: дайте одного человека из прежней смены.

— Договорились.

От автора: Скорее всего, диалог был более долгим и содержательным. Сейчас Владимир Иванович и сам точно восстановить его не в силах. Но что перед первой сменой начальник с мастером не встретили на остановке ни одного своего подчиненного — это он не забудет никогда.

— Потом что? На раскомандировке начальник цеха зачитал приказ. Выступил я, сказал, помню: «Мы не принесли вам сверхплановых тонн, мы принесли одно — дисциплину».

Задали вопрос: «А вы надолго к нам?»

— Насовсем.

Займемся геометрией. Начертим на земле прямоугольник со сторонами 180 и 120 метров. Потом «поднимем» его на 75 метров высоты. Полученный объем заполним самыми совершенными механизмами. Это и будет цех обогащения шестой асбофабрики.

В самом простом виде цех можно представить как систему сит. Через низ «просеивается» руда. Мощные вентиляторы отсасывают асбестовое волокно. На выходе готовая продукция. Всем этим хозяйством управляют сто человек.

Управляют? Если начальник смены становится к упаковочной машине как простой рабочий? Если регулировщики бегают, как угорелые, и не могут понять, отчего вся «цепочка» встала? Если рабочие по два года не имеют отпусков? Задумаешься, кто кем командует.

Так и было в той, «дозавьяловской» смене «Д». Начальник (из самых лучших, между прочим, побуждений) все хотел сделать сам, «подмял» мастеров, а потому оказался практически не в состоянии управлять делом. Закон простой, как дважды два: с машиной можно говорить только языком порядка. Только ему она подчиняется.

А для этого, как минимум, нужно навести порядок среди людей.

Сергей Ершов, зам. секретаря комитета ВЛКСМ комбината, совсем недавно тоже был начальником смены. И вот его мнение: Завьялов в своем деле — дока, знаток «узких мест» первостатейный, все знает, все умеет. А сам Владимир Иванович сказал:

— Ну как — все. Паковать и зашивать мешки не умею.

И это не парадокс — позиция. Когда генерал идет в атаку с винтовкой, как простой солдат, — это, конечно, красиво. Но лучше бы он на своем, генеральском, месте не доводил дело до этого.

Задача начальника — руководить. Завьялов рассказывал такой случай. Работу смены оценивают не только в тоннах готового асбеста (отсюда и плюсы-минусы: на сколько перевыполнено сменное задание — «в плюс», недодали — «в минус»), но и по сортности. И вот поступают в диспетчерскую данные: третий сорт уходит в четвертый (более низкий), как здесь говорят, по пыли. Научно выражаясь, превышены нормы запыленности. Завьялов в уме просчитал, где может быть осечка, и дал команду — «проверьте циклоны». Регулировщики отвечают: «Проверили», — а картина та же. Тогда сам пошел и увидел: один из бункеров забит, «просев» (та самая пыль) из камеры не уходит, а остается вместе с асбестом. Значит, циклоны все же не проверили.

Устранить — минутное дело. Не стал. Вызвал регулировщика, дождался, пока тот пришел и на глазах начальства сам исправил.

Зачем рассказан случай? Он показывает принципиальную разницу между плохим начальником и хорошим. В чем она? Раз и навсегда заведенный порядок не должен приноситься в жертву сиюминутным интересам.

Ради сиюминутной цели — подменить рабочего. Ради сиюминутной славы — втереть очки начальству. Ради сиюминутного, ложного авторитета — не наказать прогульщика.

Сейчас в смене «Д» знают все: и отмечен, и наказан будет каждый. Точно по заслугам. Невзирая на лица. Обязательно. Такой порядок.

Тут бы говорить о деле, а мы — об отпусках. Всякий, кто знаком с непрерывным производством, знает — здесь ни выходных, ни праздников. Всем заправляет его величество график. Вроде бы ничего особенного, не так уж много неудобств. А подумать? Работники асбофабрик, экскаваторщики, водители электровозов — вот вам почти весь Асбест. Самые массовые профессии, и «все «непрерывные». И, значит, большинство семей встречаются тоже — в пересменках.

— Можно бы, конечно, ходить в одну смену, — вздыхает Зинаида Александровна, — но сын-то еще маленький, надо кому-то с ним быть: накормить, проводить в школу.

Это был редкий вечер, когда семья Завьяловых собралась вместе. И то потому, что смене «Д» выпало два выходных подряд — за новогоднюю работу. Кстати, Новый год всей семьей встретить не удалось — график.

А почему же в отпусках-то не в одно время? Ведь у людей с «непрерывки» на это больше надежд: раз в году отдохнуть вместе — семьей, с детьми.

Завьялов предложил каждому подумать, выбрать время. Не поверили. Агитировать словами не стал. Но на очередной раскомандировке объявил: такие-то с завтрашнего дня в отпуске. Счастливо отдыхать, товарищи! Потом еще и еще. Точно по графику.

— Трудное это дело, — признался Владимир Иванович. — Зубами скрипели, однако график держали. Люди ведь с понятием: сегодня ты за соседа работаешь, а завтра он даст тебе возможность спокойно отгулять отпуск. Все справедливо.

И опять — к разговору о сиюминутной выгоде и дальновидном расчете. Для сегодняшнего успеха, для завтрашнего фанфарного рапорта выгоднее попридержать человека: больше рабочих рук — больше выработка. А то, что этой же самой рукой через два-три «безотпускных» года рабочий напишет заявление об уходе — в расчет не бралось. И это одна из причин, почему в смене «Д» до сих пор людей не хватает.

И еще одно теперь мог Завьялов записать «в плюс» — доверие. Мне кажется, это был плюс самый большой.

Завьялов — человек дела. Во всяком случае, я думаю, это в нем главное. Так что может показаться, что начал он осваиваться в новой смене немного странно — с задушевных разговоров. Этакие «беседы при ясной луне» с подчиненными. Причем — с каждым.

Зачем это было нужно? Выведать настроения? Завьялов и так знал: смены нет, есть несколько групп «по интересам», между собой вась-вась, а все другие вроде как за забором.

Причина была другая. У Завьялова принцип: прежде чем требовать с человека, надо его знать.

Все — главное сказано. Хотя, признаться честно, я на это сначала внимания не обратил. Дисциплина — строгое слово. Как стойка «смирно». И если видеть только вот такую внешнюю сторону, то окажешься в плену стереотипных представлений. Так оно и случилось. Но когда правая рука начальника смены, Эмилия Владимировна Месиянкина, заговорила об отношении Завьялова к людям, когда про то же сказала комсомольский секретарь смены Валентина Рознина — тут я и понял, с чего начинается порядок. С внимания к человеку.

Завьялов условно делит плохих работников на две категории: тех, кто сознательно, из хитрости, отлынивает от дела, и тех, кто просто оказался не на своем месте, взялся за дело не по силам.

Скажем, есть на участке упаковки тоннажные машины, способные за смену выдать 40—50 тонн асбеста. А есть — тонн по 15. Завьялов, не добавляя ни одного работника, просто поменял людей местами — и дело пошло куда лучше.

— Видишь: честно человек работает, а не справляется. И от этого сам себе не рад, да и занятие свое ненавидеть начинает. Найди ему свое место — получишь отличного работника.

Так внимание (вроде абстрактное понятие) к людям оборачивается конкретной производственной выгодой.

Я все пытался понять: кто такой Владимир Иванович Завьялов, что в нем за особенность? Может, биография подскажет? Биография обычная.

Родился в селе Бобровка Слободо-Туринского района. После семилетки приехал в Асбест, поступил в ремесленное, на электрослесаря. Работал на третьей асбофабрике, кончил курсы регулировщиков. Призвали в армию.

Стоп, вот интересная деталь. В Ленинграде после старшинских курсов служил во флотском экипаже. А это дело такое: прежде чем допустить человека до моря, надо, чтоб он понял, на какую службу призвала его Родина. Вот Завьялов и учил новичков азам матросской службы.

Потом перевели в Москву. И когда в те годы высоких иностранных гостей встречал почетный караул — в чеканном строю под сенью военно-морского флага стояли и завьяловские воспитанники.

Есть люди, для которых работать честно так же привычно, как открывать глаза по утрам. И таких людей — большинство. Патологических лентяев не так уж много. И потому, когда я развивал мысль о ста плохих, ставших хорошими, Завьялов запротестовал:

— А кто сказал, что они были плохими? Да если хотите знать, там были специалисты лучше, чем в моей бывшей смене «В». Наташа Федотова, Катя Грец, Светлана Карелина, Нина Синицина — это я вам только из молодых называю. Коллектива не хватало, порядка.

Попробую сформулировать «принципы Завьялова». Работать спокойно, дружно, без нервотрепки — естественное состояние человека. Порядок — непременное условие современного производства. А настоящий порядок начинается с внимания к людям.

Возможно, кто-то не согласится. Но вот аргумент: в прошлом году смена «Д» семь месяцев выходила победителем социалистического соревнования по фабрике, два раза — по комбинату.

А до того, в 1975 году, В. И. Завьялов принял отстающую смену «В». Пройдя с этой сменой пятилетку, был награжден орденом «Знак Почета».

...Воспользовавшись паузой в разговоре, Владимир Иванович вышел в другую комнату, снял с шифоньера коробку.

«Орден показать хочет», — сообразил я. Но Завьялов принес скромную красную книжечку. Удостоверение «Почетный работник комбината». И с гордостью сказал:

— Дают тем, кто проработал здесь не меньше тридцати лет.

За тридцать лет он ни разу не опоздал на работу.

С. ПЛОТНИКОВ.

Асбест.

✦ ЭХО. БЮРО ДЕЙСТВЕННОСТИ

«ЛЕСОРУБЫ В... ДЕНДРАРИИ»

Так называлось критическое выступление газеты, опубликованное 29 декабря прошлого года. В заметке под рубрикой «Сигнал тревоги» осуждался поступок трех студентов физико-технического факультета Уральского политехнического института, накануне празднования Нового года срубивших восемнадцатилетнюю ель в дендрологическом парке-выставке Свердловска.

Редакция получила несколько гневных писем читателей в ответ на публикацию. Пришел официальный ответ и из комитета комсомола УПИ, в котором, в частности, сказано:

«Поступок студентов Кошурникова, Мусламова и Кучинского обсуждался на комсомольском собрании группы. Собрание приняло решение исключить этих студентов из комсомола. Комитет ВЛКСМ физико - технического факультета и бюро комитета ВЛКСМ института утвердили это решение (протокол № 4 от 12 января 1983 года).

Бюро комитета комсомола УПИ поручило руководителю сектора профилактики правонарушений комитета ВЛКСМ УПИ А. Мельникову разработать мероприятия, направленные на повышение уровня нравственного воспитания на физико-техническом факультете. Исполняющему обязанности секретаря комитета комсомола физико-технического факультета С. Бажукову указано на ослабление работы по правовому воспитанию.

Заместитель секретаря комитета комсомола УПИ Д. СЕРГЕЕВ.»

«ОБЕЩАННОГО ТРИ ГОДА ЖДУТ?»

Так назывался материал, опубликованный в нашей газете 7 декабря минувшего года. В нем рассказывалось о том, как задержали праздник школьников села Мостовое Артемовского района — сдачу новой школы строители Артемовского строительного управления № 3 треста «Суховложтяжстрой». Объект был сдан с опозданием на месяц и с недоделками. Нам отвечает начальник АСУ-3 В. П. Иовлев: «Факты, о которых говорилось в материале «Обещанного три года ждут?» по строительству школы, имели место. В настоящее время занятия проводятся в новой школе, она полностью оборудована всем необходимым».

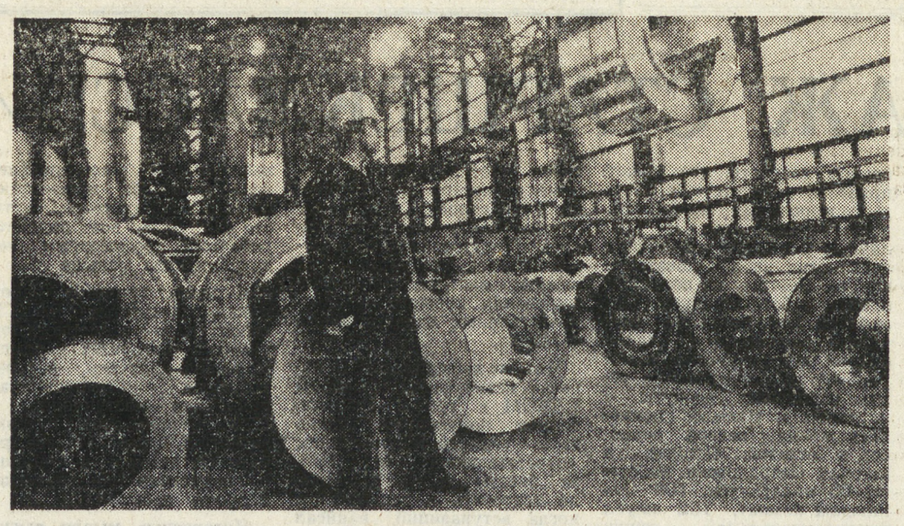

МОЯ РОДИНА — СССР

По итогам Всесоюзного социалистического соревнования за достойную встречу 60-й годовщины образования СССР в 1982 году коллектив московского металлургического завода «Серп и молот» признан победителем и награжден переходящим Красным знаменем ЦК КПСС, Совета Министров СССР, ВЦСПС и ЦК ВЛКСМ с занесением на Всесоюзную Доску почета на ВДНХ СССР.

Залогом успеха всего коллектива стало внедрение на предприятии бригадной формы организации труда с оплатой по конечным результатам. Около 70 процентов рабочих завода охвачены этой прогрессивной формой.

НА СНИМКЕ: идет отгрузка готовой металлической ленты.

Фото А. ЧУМИЧОВА. Фотохроника ТАСС.

НА СЕВЕРНОЙ ГРЯДКЕ

ХОЗЯЙСТВО ЛИЧНОЕ — ПОЛЬЗА ОБЩАЯ

СЛЫШАЛА, что у нас в северном уральском городке кто-то выращивает груши, видела розы, крупные, как будто солнцем изнеженные. Розы, выращенные кем-то в Карпинске. Но все это оставляло во мне впечатление случайности. Впечатление чуда. Оно не пробуждало глубокого интереса, не волновало сердце. Думалось, мало ли, как природа не лукавит. То, что удалось одним летом, невозможно в другое. ...И вот эта встреча. Все очевидное казалось невероятным, а невероятное — очевидным.

Арбузы были сладкие-сладкие, правда, некрупные, и немного их было, но они были, эти сочные кладовые солнца. И об этом знает каждый в поселке Сосновка. И не без гордости спешит поделиться необычной новостью:

— Это вырастил наш Цейлер на своем огороде. Да что арбуз! У него помидоров сортов 50 созревает! А огурец? Нет, его видеть надо! Больше метра вымахал!

Другой собеседник нам уважительно скажет:

— Цейлер Фридрих Фридрихович? Так он же первый в Сосновке теплицу построил, ульи поставил. А в огороде, как на юге, — чего у него там только не растет! И все цветет прекрасно, все плодоносит, что ни год — то урожайный.

Январские дни. Холодно. Ветер. Земля стынет без снега. Скупое солнце на тяжелом, сером небе. Долгая, долгая зима. Ну, какие здесь помидоры или гвоздики?! Картошка бы уродилась — и то хорошо!

— А почему не поспорить с природой? — решил человек.

Человек был любознателен, трудолюбив, настойчив, а главное — он приготовился к борьбе, он не ждал милости от природы. Нет, он не сделал солнце ярче, лето — теплее и длиннее. Но он своими руками превратил свой маленький участок земли в оазис. И о нем заговорили люди. Он удивил их, он обрадовал людей.

Вот так, почти сказочно можно рассказывать о Фридрихе Фридриховиче. Сам же он ничего в этом удивительного не видит. Его, скорее, смущает общая восторженность. Он привык работать, много работать. Работать над собой, с землей, с семенами. И все это приносит ему огромную душевную радость. Это в первую очередь. И еще, конечно, богатый урожай.

Сосновка — небольшой поселок лесников. С каждым годом он благоустраивается. Вот опять достраивается новый коттедж. Будет он с приусадебным участком, с дворовыми постройками. Получит такой дом человек и осядет в Сосновке на годы, а, может, и насовсем. Нередко такие мысли приходят Фридриху Фридриховичу. Он строит эти коттеджи. И делает все так же добротно и честно, как бы строил в личном хозяйстве. Безупречный и многолетний труд в строительно - монтажном управлении прораба Цейлера отмечен орденом Трудовой Славы II степени. Много времени коммунист Ф. Ф. Цейлер посвящает партийной работе, депутатским будням. Но ведь этот же человек выращивает арбузы, помидоры, цветы...

— Как же вам хватает на все времени?

— Обычно я ложусь спать в два часа ночи. Встаю летом в 6 утра. Зимой на часок попозже. Высыпаюсь. Чувствую себя хорошо. (Следует заметить, Фридрих Фридрихович не пьет спиртного и не курит).

— Значит, зимой спокойнее, — делаю скорый вывод.

— Нет, — возражает Цейлер, — урожай начинается зимой. Все зависит от рассады, ее закладка идет именно в зимние месяцы. Чуть подымется рассада, мы каждый корешок садим в отдельный бумажный горшочек. Первые огурцы снимаем 29 мая (теплицу зимой не топим), а помидоры — 19 июня. Кстати, помидоры у нас 80 сортов. Лучший сорт, я считаю, «уральский многоплодный». А чтобы в июне гвоздика цвела, в январе уже рассаду высаживаю.

И насчет огурцов верно поселковцы говорят. И опять тут ничего удивительного нет. Сорт такой. 1 метр 12 сантиметров вырел огурец. Чуть не дотянул до стандарта — в средней полосе они 120 сантиметров. Перец сладкий красный выращивает Фридрих Фридрихович. Консервирует — на всю зиму хватает. Арбуз на тыкву привил, сорт «огонек» называется. Тыква к холоду устойчива, это качество и помогает дозревать арбузу на уральской земле, прямо на грядке, в огороде. А вот еще один опыт. Пытливый все-таки Цейлер. Тыкву скрестил с кабачками. Кабачки хорошо сохраняются, в результате появился новый плод — и витаминов много, и до весны храниться может. Очень ценный продукт для скота. Уж к слову пришлось, он хлеб вообще считает вредно скоту кормить. Тем же поросятам надо по 60 процентов зеленого корма давать.

Первым Фридрих Фридрихович в Сосновке теплицу построил. Тоже сначала не верили люди. Пустое занятие, говорили. Сейчас их каждый второй имеет. «Около 200», — конкретно подтвердили мне в парткоме Вагранского леспромхоза. Рад этому Цейлер. Что ж, это его чувство вполне понятно. В любом деле крепче себя чувствуешь, когда есть единомышленники. И он готов поддержать каждого начинающего, на первый случай и рассадой помочь. Но за что особо ценят главного огородника поселка, так это за добрый, умный и практичный совет. Знает он много. Не просто познавательно или предаваясь мечтам — читает научную литературу, применяет знания на практике, на земле. А это и дает ему право давать советы.

Не все уж так здорово удается Цейлеру в пропаганде своего опыта. К примеру, капуста. Уж какую он не выращивает — раннюю, и цветную, и что на зиму закладывают — и урожай неплохой. А редко-редко где на приусадебных участках появится грядка с капустой. Все магазинную ждут. Видно, для нового нужен свой срок.

Говорим с Фридрихом Фридриховичем, а он нет-нет, да о цветах вспомнит. К слову это или так?

— Просто мы с женой очень цветы любим. По цвету — я астры почитаю, по запаху — левкой, резеду...

Наконец-то, наконец-то разговор заходит о цветах. Цейлер ценит их не только как садовник, но и как Художник. И как художник поклоняется Красоте. Я слушаю его вдохновенное, иначе не скажешь, слово о цветах, а в памяти вдруг всплывает случай, услышанный тут же, в поселке.

Октябрь. Свадьба. Жених Владимир Урих в поисках цветов забежал к Цейлерам:

— Цветов надо, дядя Федя! (Так в Сосновке зовут Фридриха Фридриховича).

Цейлер пошел и нарезал букет, достойный торжества.

Урих принял букет и замялся у порога. И так неудобно уйти, и деньги предлагать неудобно.

— Иди-иди, — услышал он укоризненное, — а то больше никогда ничего не получишь.

Вот так же и рассаду он с легкой руки дает. И хлебосольством балует знакомого и незнакомого.

...Чем больше я беседовала с Фридрихом Фридриховичем, тем понятнее становилось мне его желание глубоко вникнуть в земледельческое хозяйство, в агротехнику. Но вот у него сравнительно недавно появились пчелы. Это что, новое увлечение? Оказалось, нет, скорее, продолжение старого. Третий год он держит пчел, немного — 5 семей. Главное, затем, чтобы они опыляли все в огороде. И они оправдали надежды. Урожайность всех культур, и что в теплице были, и что на грунте, повысилась на 15 процентов. Ну, а сам хозяин в прошлом году собрал 140 килограммов меда. «Вообще пчелы очень хлопотное дело — говорит он, — но интересное». Пока что он один в Сосновке их держит. Очень стремится заинтересовать новым делом других, как когда-то теплицами. И опять готов помочь.

Рассказывая о своих поисках, о том, что выращивает, Цейлер непременно делал вывод: это мы всю зиму имеем свое, это мы консервируем. Ну, а семья, семья-то какова? Оказалось, обычная: жена, двое сыновей. На зиму обеспечены своей картошкой, капустой, помидорами, огурцами, перцем, кабачками и еще многими другими овощами. Хватает не только для себя, но и всей родне. Есть в этом хозяйстве и домашний скот.

— Значит, и без магазина в Сосновке проживете? — Очевидно, вид у меня был несколько обескураженный. Фридрих Фридрихович рассмеялся.

— Во всяком случае без овощного. — уточнил он.

Н. ПЛОТНИКОВА.

Карпинск.

ВОЗВРАЩАЯСЬ К НАПЕЧАТАННОМУ

СПУСТЯ ПОЛГОДА

26 июня прошлого года в № 123 «На смену!» была опубликована корреспонденция «Руки не доходят», в которой критиковалась работа Североуральского горкома ВЛКСМ с малочисленными комсомольскими организациями. Это выступление послужило поводом для серьезного разговора наших читателей, в основном комсомольских активистов, о том, как улучшить деятельность малочисленных первичных.

К сожалению, сами североуральцы не приняли участия в обсуждении этой проблемы. Не получен ответ Североуральского горкома комсомола на наше критическое выступление. Мы попросили слушательницу Высшей комсомольской школы при ЦК ВЛКСМ Л. Ледневу, выезжавшую в Североуральск с бригадой обкома комсомола, выяснить — изменилось ли положение дел.

Результатом этой проверки стал второй критический материал «Руки так и не дошли», опубликованный в № 151 за 6 августа 1982 года. В чем рассказывалось, что о «забытой» комсомольской организации на станции Бокситы горком так и не вспомнил и пересмотреть свое отношение к малочисленным комсомольским организациям не пожелал. В этом, отмечалось в выступлении, причина «гордого молчания» североуральских комсомольских вожаков.

И вот спустя полгода наш корреспондент снова сел в поезд...

Я снова в Североуральском горкоме комсомола и снова задаю те же вопросы, ответы на которые полгода назад послужили поводом для критической корреспонденции и стали предметом для обсуждения на страницах газеты.

Напомню суть истории. В первый раз об «анархии» в малочисленной комсомольской организации на железнодорожной станции Бокситы я услышал в середине ноября 1981 года от тогдашнего первого секретаря горкома комсомола Владимира Кружинского. Он, ссылаясь на загруженность делами, говорил, что до малочисленных первичных у горкома «руки не доходят». Но обещал положение это в кратчайшие сроки исправить. Сокрушенная исповедь секретаря вселяла надежду.

Второй раз побывав в Североуральске летом прошлого года, ту же фразу я услышал уже из уст нового первого секретаря Игоря Кузнецова. И позволил себе усомниться в ее истинности. Анализ работы горкома комсомола с малочисленными комсомольскими организациями показал, что работники горкома в них бывают очень редко. Не оказывают им конкретной помощи. Изучая работу этих первичных, не поднимаются выше констатации фактов и односложных оценок «хорошо» «плохо». Решения бюро горкома, касающиеся малочисленных организаций, расплывчаты. Об этом говорилось в корреспонденции «Руки не доходят».

И вот третья встреча. У недавно избранного первым секретарем горкома ВЛКСМ Александра Дармина сакраментальная фраза — «руки не дошли» — звучит вполне искренне: он только начал принимать дела. Но в горкоме есть другие работники, для которых суть проблемы не новая. Поэтому с просьбой прокомментировать нынешнее положение дел я обратился к заведующей отделом комсомольских организаций Татьяне Максаковой:

— В комсомольской организации станции Бокситы избран новый секретарь Ольга Чижикова. Судя по всему, человек она деятельный, активный. Сразу после отчетно-выборного комсомольского собрания там провели собрания по укреплению трудовой дисциплины и совершенствованию внутрисоюзной работы.

От горкома комсомола курирует эту комсомольскую организацию заведующая сектором учета Надежда Никулина. Она побывала на собраниях, помогла ликвидировать большую задолженность по взносам.

Итак, положение дел в комсомольской организации станции Бокситы сдвинулось с мертвой точки.

Удалось в первичной создать актив. Настроены на серьезную работу заместитель секретаря Вера Сенокосова, заведующая сектором учета Людмила Станиславчук, другие комсомольцы.

Сейчас в этой комсомольской организации 23 члена ВЛКСМ, но возможности роста есть. Особо горком комсомола обращает внимание первичной на работу с несоюзной молодежью.

Коренных изменений в работе этой организации добиться пока не удалось, но уже можно сказать, что активность комсомольцев стала расти. И это залог добрых перемен.

Но успокаиваться еще рано. Нельзя забывать, что в городской комсомольской организации есть еще больше десяти малочисленных первичек.

В ходе обсуждения проблем, стоящих перед малочисленными комсомольскими организациями, многие комсомольские активисты на страницах нашей газеты высказывали вот какое мнение: существенно повысить уровень их работы помогли бы советы секретарей малочисленных комсомольских организаций при горкомах и райкомах ВЛКСМ. Возможность создать такой штаб у североуральцев есть. Будем надеяться, что они ее используют.

И. ИВАНОВ.

Североуральск.

Новыми массовыми демонстрациями протеста отвечает прогрессивная общественность Франции на агрессивную политику США, которая оборачивается кровью для народов Центральной Америки.

По опубликованным недавно сальвадорской комиссией прав человека данным террор, развязанный с благословения Вашингтона сальвадорскими властями, унес за три года более 42 тысяч человеческих жизней. В Гватемале число жертв уже составило 83 тысячи человек.

Участники состоявшейся в Париже манифестации (на снимке) потребовали от правительства Рейгана прекратить бесцеремонное вмешательство во внутренние дела этих стран и выразили свою солидарность со справедливой борьбой народов Сальвадора и Гватемалы, против поддерживаемых Вашингтоном кровавых диктатур.

Фотохроника ТАСС.

ИНТЕРВЬЮ АПН

«ДЕТИ РОССИИ И АМЕРИКИ ДОЛЖНЫ ЖИТЬ В МИРЕ»

Я встретился с восьмидесятичетырехлетним доктором Армандом Хаммером — известным американским промышленником, председателем калифорнийской нефтяной компании (восьмой по величине в США) «Оксидентл петролеум корпорейшн» в его московской квартире в доме № 17 по Лаврушенскому переулку. Когда-то эта квартира принадлежала известному советскому писателю Всеволоду Вишневскому.

— Я очень горжусь тем, что мне предоставили именно эту квартиру, — говорит Хаммер. — Надо мною живет Валентин Катаев — другой знаменитый советский писатель. Так что я нахожусь в творческой атмосфере. И я очень рад, что живу в Москве так близко от Кремля и Третьяковской галереи. Когда меня не будет, все картины русских художников, которые я собрал в этой квартире — Левитан, Маковский, Репин, Малявин и многие другие, — переселятся в Третьяковскую галерею: я завещал их советскому народу. И хотя я всю жизнь занимаюсь бизнесом, я люблю повторять, что бизнес есть бизнес, а Россия — это любовь. Причем старая и неизменная. И началась она с моей первой встречи с основателем Советского государства Владимиром Ильичем Лениным. Во МХАТе я смотрел пьесу Михаила Шатрова «Так победим!». Я как бы снова встретился с Лениным и мысленно перенесся в те далекие, трудные годы на шесть десятилетий назад. И меня поразило, каким провидцем оказался Ленин, вернее — каким гениальным аналитиком будущего. Ведь все развитие вашей страны было предсказано этим удивительным человеком.

— Как Вы оцениваете развитие СССР за шестьдесят лет его существования?

— Моя вера в будущее вашей страны зародилась во время поездки по Уралу в 1921 году и укрепилась после встречи с Лениным. Именно тогда 23-летним юношей я понял, что Россия — это страна будущего, страна, которая преодолеет любые трудности. И вы спустя двадцать четыре года, когда наголову разбили немецкий фашизм, подтвердили это еще раз и освободили не только свою страну, но и народы Европы от гитлеризма. Вы не только восстановили свою промышленность, но создали новую и стали одной из сверхмощных держав, как это принято у нас говорить. Америке на это понадобилось 200 лет, вы же преуспели в этом всего лишь за 60.

Другой вопрос, что жизнь и развитие современного мира корректируют многие социально - экономические явления. И я знаю, что у вас происходит непрерывный поиск решений насущных задач развития вашего нового общества. Странно было бы, если бы такие решения принимались с наскока: ведь речь идет не только о благосостоянии сотен миллионов людей, но и о судьбе будущих поколений. Я прекрасно отдаю себе отчет в том, что не все у вас гладко, не все получается. Но я с уверенностью могу сказать: то, что говорилось в Кремле 60 лет назад, во многом стало сегодня явью.

Сегодня у России значительно прибавилось возможностей до конца выполнить задуманные Лениным предначертания. К сожалению, зачастую мелкомасштабное, обывательское мышление мешает некоторым людям в западном мире осознать истинный размах того, что было задумано Лениным и его соратниками и затем претворено в жизнь. Я убежден, что уже в следующем десятилетии Советский Союз превратится в еще более мощную державу с гибкой жизнеспособной экономикой. Ибо поиск нового продолжается вечно. Проблем не бывает только там, где замирает жизнь.

— Вы затронули очень важный вопрос, который непосредственно связан с судьбами мира на Земле.

— Я всю свою жизнь отдал тому, чтобы через торговлю улучшать отношения между народами. Поэтому борьба за сохранение мира является неотъемлемой частью моего мировоззрения. Конечно, ваша страна, да и весь земной шар смогут нормально развиваться лишь в условиях мира. Но, к сожалению, сегодня мы живем в очень беспокойной атмосфере. Необходимо делать все, чтобы вернуть отношения между США и СССР в то русло, которое было проложено разрядкой. Отношения между нашими странами сейчас самые плохие за всю их историю. Это необходимо изменить. От этого только выиграет весь мир. Я понимаю, что у наших стран различные социально-экономические системы и разные идеологии. Но это не означает, что мы должны вести затяжную психологическую войну, полную подозрений и ненависти. Мир необходимо сохранить. Для этого требуются усилия всех правительств и народов. Каждый должен внести свой вклад.

Недавно в штате Нью-Мексико на мои личные средства был построен так называемый Всемирный колледж. В нем будут учиться студенты из многих стран мира, в том числе и из СССР. Создание Всемирного колледжа в США — мой вклад в дело мира и дружбы между народами.

— Поскольку Вы были свидетелем рождения Союза Советских Социалистических Республик, что Вы можете сказать о национальной политике Советского Союза?

— Национальный вопрос — один из самых сложных, если не самый сложный из всего комплекса проблем, которые стоят перед многонациональным государством. Именно благодаря тому, что в вашей стране были найдены правильные пути его решения, Советский Союз смог выдержать тяготы второй мировой войны и выйти из нее победителем. Америку когда-то называли великим горнилом, где разные народы и национальности переплавлялись в американскую нацию. Да, это было так. Но какой ценой? Только за счет потери национального лица. Конечно, я люблю свой великий народ и считаю, что иммигранты, которые наводнили Америку, не могли рассчитывать на создание своих республик. Им необходимо было выжить. Другое дело в Советском Союзе. Здесь целые народы и национальности благодаря правильной национальной политике смогли сохранить свою культуру и язык на своей родной земле, смогли сохранить свое лицо и в то же время стать полноправными членами многонационального государства. Именно в этом одна из главных причин могущества Союза Советских Социалистических Республик. Как человеку, много повидавшему на своем веку, мне бы хотелось, чтобы дети России и Америки жили в мире. Но для этого нам нужно сделать все, чтобы его сохранить.

М. БРУК.
(АПН).

С ТЕЛЕТАЙПНОЙ ЛЕНТЫ ТАСС

ПРАГА. Внедрение средств робототехники — основное направление модернизации производства, начавшейся на станкостроительном заводе в словацком городе Тренчин.

ХАНОЙ. Шерстяные и джутовые ковры, произведения лаковой живописи, декоративные панно, ювелирные и плетеные изделия, предметы домашнего обихода, производимые на предприятиях мелкой и кустарной промышленности Вьетнама, пользуются повышенным спросом не только внутри страны, но и за рубежом. Особенно удачным для тружеников отрасли был минувший год.

В БРАТСКИХ СТРАНАХ СОЦИАЛИЗМА

«РЫЦАРЬ МАЧЕТЕ»

Он вовсе не похож на гиганта, этот невысокий 38-летний кубинец с застенчивой улыбкой на смуглом лице. Но его уважительно называют «рыцарем мачете» — за фантастические показатели, которых он добился на уборке сахарного тростника.

Девятилетним мальчишкой впервые взял в руки Педро дель Торо широкий тяжелый нож — мачете. В те дореволюционные годы дети из бедняцких семей были вынуждены гнуть спину на местных и иностранных помещиков, чтобы не умереть с голоду.

После победы революции молодой Педро в составе одной из ведущих бригад рубщиков тростника отличился своей исключительной работоспособностью и выносливостью. Под палящими лучами солнца по 14 часов в сутки рубил он зеленые упругие стебли. В прошлом сезоне его средняя выработка составила 1100 арроб в день (одна арроба равна 11,5 килограмма). А всего за все сафры социалистической Кубы Педро убрал 1,6 миллиона арроб тростника!

В разгар минувшей страды Педро сильно поранил руку, но продолжал трудиться. Лишь после завершения сафры он обратился к врачам и был оперирован. На время пришлось отложить привычный мачете.

Профсоюз поручил Педро дель Торо сформировать ударную бригаду для начавшейся «битвы за большой сахар» этого года. Бригада, уже работающая на плантациях сахарного завода «Грито де Яра», обязалась убрать в нынешнем сезоне 8 миллионов арроб тростника.

Одновременно Педро учится работать на тростникоуборочных комбайнах «КТП-1», созданных совместно советскими и кубинскими инженерами и выпускаемых сейчас на Кубе. Он уверен, что будущее — за полностью механизированной уборкой главного богатства кубинской земли, и энергично овладевает сложной техникой.

Родина по заслугам оценила трудовые подвиги «рыцаря мачете», трижды присвоив ему звание Национального героя труда. Педро дель Торо был премирован туристическими поездками в Советский Союз, Чехословакию и ГДР, автомобилем «Лада».

До победы революции Педро не смог окончить даже начальную школу. В годы народной власти он без отрыва от производства получил аттестат о среднем образовании, затем успешно окончил партийную школу. Сейчас заочно учится в институте.

«Помню, как трудно поначалу давались мне химия и физика. Они казались более непослушными, чем упругие стебли тростника, — улыбается Педро — Но сейчас все это позади»...

Таков он, один из представителей нового поколения Кубы, выросших вместе с революцией, которой 1 января исполнилось 24 года. Руками сотен тысяч таких, как Педро дель Торо, тружеников успешно создается новое справедливое общество без эксплуататоров и эксплуатируемых — всего в 90 милях от цитадели империализма.

Г. ПЕТРОВ,
корр. ТАСС.

Гавана.

ГОРЯЧИЕ ТОЧКИ ПЛАНЕТЫ

ТЯЖКОЕ ПОХМЕЛЬЕ

...Высокий земляной вал, изгородь из колючей проволоки, сторожевые вышки, патрульные бронетранспортеры с солдатами, приникшими к пулеметам. Таким предстает Захрани при въезде в него с северной стороны.

В этом поселке, на самом Средиземноморском побережье, расположен крупный нефтеперерабатывающий завод. Израильские захватчики тщательно охраняют этот стратегический объект. Они даже подогнали военную технику вплотную к серебристым резервуарам. Но частокол сторожевых вышек и пулеметов не испугал патриотов. Недавно на охрану завода было совершено дерзкое нападение. Еще несколько израильских солдат были убиты и ранены партизанами, которые отошли без потерь.

С тех пор как «армия обороны Израиля» перешла в Ливане на оккупационный режим, против нее развернулась активная борьба. Интенсивность боевых операций патриотических сил возросла после взрыва семиэтажного здания в Тире, где располагалась ставка израильского командования. Под его обломками были погребены 76 офицеров и солдат «армии обороны».

Нападения на оккупантов происходят сейчас ежедневно и повсеместно. Среди бела дня в центре Сайды патриоты в упор расстреляли нескольких оккупантов, ехавших в «джипе». Среди убитых захватчиков был высокопоставленный чиновник военной администрации. В местечке Камед Ал-Лауз, что в центре долины Бекаа, три израильских офицера подорвались на мине. В пригороде Бейрута автоматная очередь наповал сразила капитана оккупационных войск. И это только несколько примеров.

Оккупационные власти старательно преуменьшают свои потери. Однако даже по свидетельству израильской печати, с октября прошлого года израильская армия потеряла убитыми и ранеными столько же, сколько за период боев в Ливане.

После того как в районе лагеря беженцев Айн Ал партизанами был взорван недостроенный дом, на крыше которого несли службу израильские наблюдатели, оккупанты арестовали множество палестинцев и ливанцев, отправив их в печально известный концлагерь «Ансар», где содержится в заключении 6—7 тысяч человек.

Массовый характер приобрели и репрессии в порядке, так сказать, «текущей обработки» населения оккупированных территорий. В деревушке Карун израильские солдаты прикладами жестоко избили старосту Абдо Даббаджа. Престарелый крестьянин отказался помогать оккупантам обыскивать дома, где те предполагали найти «террористов». Каждому, кто едет по южноливанским дорогам, бросаются в глаза полосы вырубленных фруктовых садов и выжженных полей: с одной стороны — боязнь засад, а с другой — еще один излюбленный метод «наказания» местных жителей за поддержку партизан.

Но никакие карательные акции захватчиков не могут сбить нарастающую волну народного сопротивления. Не случайно, наверное, израильтяне вынуждены были перевести некоторые штабные службы из Тира на свою территорию.

Вместе с тем падает моральный дух израильских войск. Армию захлестнула волна мародерства. «Пьяные солдаты учиняют драки, дебоши, — отмечают некоторые органы израильской прессы. — Потом наступает тяжелое похмелье». Правда, за подобные сообщения корреспондентам приходится порой дорого расплачиваться.

На днях одного из них — корреспондента телевидения — лишили работы. Он рассказал, что думают о своем положении «герои» «армии обороны», оставшейся на зимовку в чужой стране. Солдаты, находящиеся в горном Ливане, откровенно боятся за свою судьбу. В сочиненной ими незатейливой песенке есть такой куплет:

Лети, наш самолет,
Лети в Ливан.
Мы там сразимся за Шарона,
А домой возвратимся
в гробах.

В. ФИЛИППОВ,
соб. корр. АПН.

Бейрут.

Уральская двухходовка

Подведены предварительные итоги XXII конкурса составления шахматных задач для композиторов Свердловской области. Сегодня мы публикуем результаты присуждения по разделу двухходовых задач.

Судья раздела В. К. Пильченко (Сухой Лог) сообщает, что всего на конкурс было прислано 37 двухходовых задач от 11 авторов. Из-за различных дефектов (преимущественно побочных решений) исключены 24 композиции. Среди оставшихся 13 задач предполагается распределить отличия следующим образом.

Первый приз задаче № 211 В. Рычкова (Верхний Тагил).

№ 211 В. Рычков.

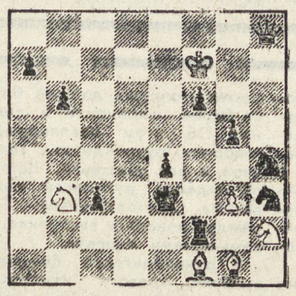

Мат в 2 хода.

Решение: 1. Фd8?; Фс8? Kf5!; Kf4! Решает задачу неожиданный ход. 1. Фf6! с угрозой 2. Kg4×. 1. ...Kf5, Kf4 2. Фс3, Фd4× «Редко встречающийся замысел — тема Ханнелиуса с самосвязыванием и последующим развязыванием в решении белой фигуры — реализован в свежем механизме безупречной формы». (Здесь и далее в кавычках приводится комментарий судьи раздела конкурса).

Второй приз задаче № 209 В. Рычкова. (Нумерация задач дается в соответствии с публикацией в газете).

Попытка решить задачу ходом 1. Ка2? с двумя угрозами 2. Фb3 Фb5× приводит к варианту 1. ...K:b2 2. Лс3×, но опровергается ходом 1. ... Сb6! Ложный след 1. K:d5?! с угрозой 2. Фb3× дает следующие варианты: 1. ...cd, Сb6, K:b2, Kp:d5 2. Фb5, K:b6, Ке3, Сf7×, но опровергается ходом 1. ...d2! Решает задачу 1. K:d3 с угрозой 2. Фb5×. 1. ...c2, Сb6, K:b2, Kp:d3 2. Фb3, Kde5, K:b2, Се2× «Тема задачи — выбор угроз — осложнена простой и произвольной переменой матов. Недостаток схемы — скученность фигур».

Третий приз задаче № 183 Е. Лебедкина (Свердловск). В начальном положении имеются готовые маты: 1. ...Ф—dc 2. K:e3, Фе5×. Ложный след 1. Kf2? 1. ... —,ef, gf 2. Фе4, е4, g4× опровергается ходом 1. ...Се7! Решение: 1. Фh5! угрожая 2. Фg4×. 1. ... Kpe4, Kpe6, 2. Фf3, Фf7×.

«Трудная для воплощения трехфазная радикальная перемена с отличным вступительным ходом, отдающим черному королю два свободных поля. К сожалению, иллюзорная игра недостаточно очевидна (необходим подчеркивающий ее ложный след). В решении слабо загружены Сс5 и Kd5. Эти недостатки не позволили поставить задачу выше».

Первый почетный отзыв № 160. Е. Лебедкин. Иллюзорная игра 1. ...Kpc4. Kpe6 2. Kd4, K:c5×. Решение 1. Сb1, угрожая 2. Фе4×. 1. ...Kpc4, Kpe6 2. Фd3, Фd5×. «В элегантной форме (без белых пешек) реализована перемена двух матов на ходы черного короля, причем трижды используется самосвязывание черных коней».

Второй почетный отзыв № 162. В. Рычков. Ложные следы: 1. Kpc7, Kpe5, Kpc6, Kpe6? 1. ...Лe3, Л:d4, dc, Kf5!

ШАХМАТНЫЙ КЛУБ

Отдел ведет Ю. БЕЛЯКИН

Решение: 1. Kpe7! 1. ...Лe3. Л:d4, dc, Kf5 2. Л:e3, K:c5, Сс6, Сf5× «Несложная задача, в которой экономично представлены белые комбинации в игре короля».

Третий почетный отзыв свердловчанину Ю. Гашеву (см. диаграмму № 212).

№ 212. Ю. Гашев.

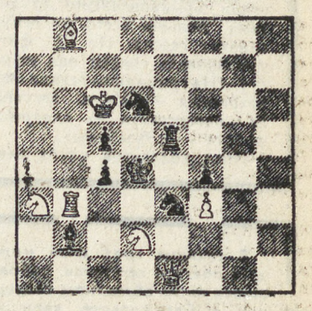

Мат в 2 хода.

«Полная форма темы Рухлиса в многократно использованном механизме с блокированием поля и отвлечением фигур. Несколько скрашивает впечатление включение белых фигур на одно и то же поле е5».

Эту задачу мы предлагаем разобрать участникам нашего квартального конкурса решений шахматных композиций.

Присуждение является предварительным. Замечания принимаются в течение трех месяцев со дня публикации настоящего отчета.

Комбинация в эндшпиле

Среди части молодых шахматистов бытует мнение, что в эндшпиле игра становится «скучной», так как атаку на короля малыми силами осуществить трудно, а комбинации в окончаниях встречаются очень редко. Два приводимых ниже примера убедительно опровергают эти ошибочные мнения.

Итак, найдите лучший ход!

№ 213.
Не числом, а уменьем.

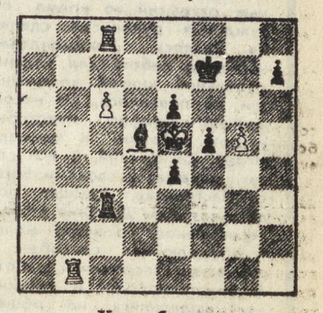

Ход белых.

У черных две пешки за качество, и, казалось бы, игра закончится еще не скоро. Однако через три хода белые заставили их сложить оружие. Как это случилось?

№ 214.
Все для достижения цели.

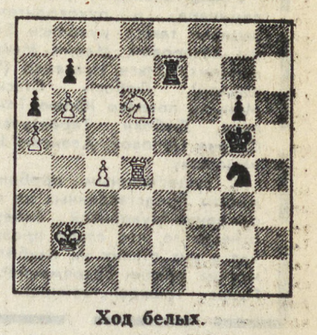

Ход белых.

Материально силы равны. Но белые захватили пространство на ферзевом фланге и стремятся образовать здесь проходную пешку. Посмотрите, с какой энергией они осуществляют свой план.

Спорт

✦ ВОЛЕЙБОЛ

ОСЕЧКИ ЛИДЕРОВ

В Свердловске и Челябинске начались игры второй половины первого круга 45-го женского чемпионата страны среди команд высшей лиги. И первый же игровой день преподнес любителям волейбола два маленьких сюрприза. Причем авторами этих «волейбольных парадоксов» стали команды, не совсем удачно стартовавшие в первенстве. В самом деле, ворошиловградская «Искра», имея в своем активе всего две победы, занимала до приезда в Свердловск только восьмое место. Но, несмотря на это, смело, а главное, самоотверженно вступила в бой с лидером — московским «Динамо». Динамовки, имевшие в своем активе 5 побед с одинаковым счетом 3:0, по-видимому, несколько недооценили соперниц. Это был очень нервный матч, с большим количеством ошибок, допущенных игроками обеих команд. Судьба поединка была решена лишь в пятой партии, которую выиграли украинские волейболистки со счетом 15:3. Лучшей, на мой взгляд, в этой игре была капитан «Искры» Л. Губка.

Неожиданно «споткнулась» в Челябинске и команда одесского «Медина», занимавшая в чемпионате третье место. И здесь победа в пятой партии досталась минскому «Коммунальнику».

Свердловская «Уралочка», занимавшая к началу тура пятое место, без особого труда победила в трех партиях новосибирскую команду «Кировец». Тон в игре свердловчанок в этой встрече задавали опытные игроки О. Коновалова, Е. Волкова и юная В. Огиенко.

Как сыграли в первый день остальные команды, находящиеся в лидирующей группе?

Волейболистки ЦСКА одержали свою пятую победу, выиграв со счетом 3:1 у запорожской «Орбиты». С таким же счетом ленинградская команда ТТУ обыграла рижскую «Аврору», но победа эта стоила ленинградкам значительных усилий.

После первого дня соревнований во главе турнирной таблицы сразу три коллектива: ЦСКА, «Динамо» (Москва) и ТТУ (Ленинград), набравшие по 5 очков. У свердловской «Уралочки» и одесского «Медина» — по 4 очка.

В. СКВОРЦОВ.

В связи с участием свердловской «Уралочки» в международной встрече за Кубок европейских чемпионов в Италии в календаре игр тура произошли следующие изменения. 29 января в 16 часов состоится встреча между «Уралочкой» и ЦСКА; 30 января в 16 часов встретятся «Автомобилист» (Ташкент) — «Динамо», в 17.45 играют ЦСКА и «Аврора» (Рига). 31 января состоятся матчи: «Динамо» — ЦСКА—в 17 часов, «Аврора» — «Медин» — в 18.45. 1 февраля в 17 часов на площадку выйдут «Медин» и «Динамо», в 18.45 начнется встреча «Автомобилиста» с «Авророй». Игры с участием свердловской команды, назначенные на 30, 31 января, 1 февраля, пройдут позже.

✦ В КОЛЛЕКТИВАХ ФИЗКУЛЬТУРЫ

ПО СВЕЖЕМУ МОРОЗЦУ

Свыше 200 участников вышли на старты первенства областного совета ДСО профсоюзов по лыжным гонкам, проходившего в Реже. В первой группе лучшие результаты показала команда спортклуба «Спутник» (Нижний Тагил). Второе место заняли спортсмены из коллектива физкультуры «Сигнал» (Артемовский). В число призеров вошли и лыжники с/к «Калининец» (Свердловск). Во второй группе места распределились соответственно между коллективами физкультуры «Сатурн» (Реж), «Импульс» (Свердловск), «Вымпел» (Нижняя Салда).

В личном зачете в гонке на 30 км выиграл Н. Булдаков (кфк «Луч», Свердловск). На дистанции 15 км лидировал А. Декин (с/к «Калининец»). У юниоров отличился К. Бирюков (кфк «Луч»), победивший в гонках на 15 и 20 км. Сильнейшей на дистанциях 5 и 10 км у женщин была Л. Иванова («Сигнал»). У юниорок отлично выступила Е. Лежнина («Спутник»), первая пришедшая к финишу на дистанциях 5 и 10 км.

Л. ЕМЕЛЬЯНОВА,
старший инструктор облсовета ДСО профсоюзов.

✦ ХОККЕЙ С МЯЧОМ

Продолжаются игры первенства области по хоккею с мячом. Успешно в последних матчах выступают «Северский трубник» из Полевского и «Машиностроитель» из Карпинска. Сначала полевчане одержали трудную победу в Нижнем Тагиле над «Строителем» — 3:2, затем дома обыграли «Факел» из Богдановича — 8:1 и «Энергию из Баранчи — 8:2.

«Машиностроитель» в последних встречах демонстрирует завидную результативность. Легко победил у себя на льду «Факел» — 12:3 и «Строитель» — 10:0 и в Свердловске нанес поражение «Уралу» — 9:4.

Поправляет свое турнирное положение бронзовый призер прошлогоднего чемпионата «Сугрэс» из Среднеуральска, дважды выигравший: у свердловского «Урала» — 6:5, у «Строителя» — 14:6.

Турнирную таблицу, набрав по 14 очков, возглавляют «Северский трубник» и «Машиностроитель». На третьем месте проведший на два матча меньше «Старт» из Нижней Туры.

Приводим результаты минувших туров: «Урал» — «Старт» — 3:2. «Энергия» — Сугрэс» — 7:4. «Старт» — «Энергия» — 6:3.

Г. ШАТУНОВ,
судья республиканской категории.

✦ МОТОСПОРТ

НА КРУТЫХ ТРАССАХ

Азартна, увлекательна борьба на крутых трассах мотокросса. Вырваться первым на старте среди десятков соперников, не попасть в «завал», на полкорпуса вперед уйти в сложный вираж, спуститься по головокружительному склону, взлететь по почти отвесной горе — и всюду вести борьбу со скоростью, с конкурентами, с собственной слабостью, страхом, со снегом, наконец. И только один помощник у тебя сейчас — твой мотоцикл, только он может «привезти» тебя к победе. Сколько времени затратил ты, чтобы как следует подготовить его к дистанции,— знает только твой тренер, переживающий сейчас где-то на вершине одной из высоких точек трассы.

НА СНИМКЕ: участник мотокросса, проведенного на днях в Свердловске. А. Юровских («Орион»). В соревнованиях принимали участие спортсмены из команд ДЮСТШ Каменска-Уральского (1 место), СТК «Орион» (Белоярка) — 2 место, СГПТУ № 46 (3 место), автошколы ДОСААФ, СТК «Металлург» (все — Свердловск).

Фото В. ПРОКИНА.

ДОБРЫЙ ДЕНЬ, УРАЛЬЦЫ

КЛУБ

«Апейрон» — значит «движение»

...Последнюю фотографию экспозиции сняли со стены. Закончилась выставка, и члены фотоклуба «Апейрон» снова стали обыкновенными студентами. Больше всего их сейчас заботит сессия. Но не фотографировать совсем они не могут. На громадном стенде «Фотохроника УрГУ» в вестибюле университета их январская работа — «Экзамены».

Пока коллектив клуба невеликий. В него вошли студенты с трех факультетов: физического, исторического и журналистики. Для большинства фотография—это увлечение, любительство. Потому каждый желающий студент может стать членом «Апейрона». Была бы тяга снимать, знание основ фотодела и, конечно, умение видеть мир. Ребята собираются, беседуют о направлениях в фотографии, жанрах, критериях оценки художественных снимков. Многое разъясняет обсуждение работ в товарищеском кругу. Ну, а персональные выставки... Здесь они друг друга не жалеют. Весь клуб решает, «есть что вешать или нет» и какие именно снимки. На обсуждении часто бывают гости из городского фотоклуба «Товарищ», у «Апейрона» тесные связи с фотолюбителями УПИ и Челябинского университета. В декабре челябинцы приезжали со своими работами, недавно наши студенты возили экспозицию в Челябинск.

Стало традиционным, что на конкурсе «Весна УПИ» ребята из университета отбирают у хозяев немалую часть дипломов. В прошлом году, например, четыре; они достались Сергею Щекотову, Рите Кирьяновой, руководителю «Апейрона» Ивану Филимонову и Александру Бабию. «Апейрон» и нынче надеется на хорошие результаты. **А. АНДРЕЕВ.**

Свердловск.

ГАСТРОЛИ

Звучит «Уральская рябинушка»

В январский вечер сосьвинцы спешили в Дом культуры. К нам в гости приехали артисты знаменитого Уральского народного хора. Сейчас коллектив гастролирует по городам и поселкам, расположенным в районе строительства газопровода «Уренгой-Ужгород», даря радость многочисленным зрителям.

Жителям Сосьвы особенно понравилось выступление ветерана хора, заслуженной артистки РСФСР А. Ф. Зорькиной. Хороши были живые, полные юмора танцы, поставленные главным балетмейстером В. Мироновым. Зрители с удовольствием посмотрели танцевальную картинку «Кадриль старого Невьянска», веселый танец «Барыня-сударыня». Их порадовали своим искусством заслуженный артист РСФСР Евгений Хохлачев, артисты Л. Лазукина, Наталья и и Валерий Игнаткины, А. Ястребова. Выступления сопровождала оркестровая группа под руководством М. Кукушкина. Программу вела артистка хора Людмила Полотова. В дуэте с Таисией Костенко она спела нашу знаменитую песню «Уральская рябинушка».

А. ТРЕНИХИН.

п. Сосьва.

ПУТЕШЕСТВИЕ

Отдых в открытом море

Для сборной команды по самбо и дзю-до нижнетуринского ГПТУ-22 это была награда. За спортивные успехи администрация училища и профсоюзный комитет решили поощрить ребят путевкой по Балтийскому морю на теплоходе «Лев Толстой». Юные спортсмены побывали в городе-герое Ленинграде, познакомились со столицей Латвии Ригой, посетили Саласпилс, Калининград, курорт Светлогорск, осмотрели достопримечательности Таллина.

Широкая культурная программа была предложена ребятам на борту морского лайнера. Наши ребята не были пассивными наблюдателями. Они приняли активное участие в перекличке городов, где свои города представляли путешественники из Норильска, Магадана, Челябинска, Дудинки, Асбеста, Снежногорска, Первоуральска и Свердловска. Активное участие приняли наши туристы и в конкурсе художественной самодеятельности, в конкурсах рисунков и поделок.

Круиз закончился. Много интересного и полезного узнали учащиеся за время своей поездки. Такие поездки в СГПТУ 22 уже стали традицией. За добросовестный труд, отличную учебу, активное участие в общественной жизни, успехи в спорте не первый раз отправляются учащиеся в поездки по нашей стране.

И. ВЛАСОВА,
преподаватель училища.

Нижняя Тура.

НОВОСЕЛЬЕ

Подарок молодой семье

Три года назад на берегу Нижне-Исетского пруда вырос первый девятиэтажный красавец - дом необычной формы. Еще через год появился второй такой же. Между ними протянулось здание Дома творчества и прикладного искусства школьников соцгородка. И вот накануне празднования Нового года государственная комиссия приняла третий корпус комплекса молодежных общежитий Уралхиммашзавода. В том, что он выстроен качественно и в срок, немалая заслуга работников окса завода, заводского комсомольско-молодежного строительного отряда, стройуправления № 10 «Свердловскхимстроя». Отличились на строительстве мастер Виктор Александрович Максимов, бригадир Вениамин Васильевич Попов, командир штаба ударного отряда Юрий Большедворов, комиссар отряда Ольга Скворцова.

В новом доме 126 квартир, из них 54 — однокомнатные. В скором времени сотни молодых химмашевцев справят новоселье.

Е. КОТЕЛЬНИКОВ.

Свердловск.

БЫТЬ ПРЕЖДЕ ВСЕГО—РАБОТНИКОМ

В течение трех дней молодые поэты и прозаики, собравшиеся на XI областном совещании в Свердловске, вели заинтересованный разговор о проблемах литературного творчества. Обсуждение рукописей проходило очень активно и по-комсомольски горячо.

В семинаре, которым мне довелось руководить совместно с моими товарищами — членами Союза писателей СССР Л. Г. Шкаво, М. Я. Найдичем, Я. Г. Таниным и Г. Ф. Дробизом, участвовало одиннадцать авторов из Свердловска, Каменска-Уральского, Верхней Салды, Краснотурьинска. Среди них — учительница Л. Стасюк, сотрудник научно-исследовательского института И. Сахновский, помощник машиниста электровоза Ю. Томилов, преподаватель университета Ю. Казарин, инженеры А. Кочевников и О. Исаченко (Горицкая), студентки О. Попова и М. Максимовских и другие.

Каких-то больших литературных открытий во время обсуждения рукописей сделать не удалось. Рекомендовать чью-либо работу для издания отдельной книгой возможности не появилось, но несомненный интерес некоторые авторы вызвали. К примеру, Игорь Сахновский. В его стихах, выражаясь словами Бориса Пастернака, «дышат почва и судьба». Дыхание это пока неровное, но автор молод и трудолюбив, способен к серьезной творческой работе. Афористичностью и лаконизмом выделились на общем фоне стихи Юрия Казарина. В них еще есть некие туманности, но, думается, автор сам со временем прояснит свои пристрастия и скажет более весомо о своем отношении к жизни, к ее самым острым проблемам.

Живой отклик у участников семинара и руководителей вызвали также рукописи Елены Захаровой, Марии Максимовских, Ольги Исаченко (Горицкой), Любови Стасюк. Меньше повезло Юрию Томилову, Любови Терентьевой, Оксане Поповой, Алексею Кочевникову.

К существенным пробелам многих представленных на обсуждение рукописей следует отнести то, что слабо прозвучал в них отклик на наиболее жгучие реалии современности. Пульс гражданственности в стихах молодых должен биться более наполненно и сильно. Об этом взволнованно говорили руководители семинара и его участники. Кстати, обсуждение рукописей было весьма обстоятельным: по каждой рукописи выступило по семь-восемь человек.

У руководителей семинара вызвали тревогу некоторые высказывания молодых авторов, в которых нынешнее совещание рассматривалось ими как некое преддверие, облегчающее доступ рукописи к печатному станку издательских типографий. Конечно, лучшие произведения, получившие одобрение на семинарах, будут, вероятно, предложены к изданию, но все же главная цель таких сборов — это литературная учеба, общение.

И еще. Удивило то, что некоторые из молодых успели поменять профессию, ошибочно полагая, что, скажем, работа в газете мешает им наиболее полно раскрыть себя в творчестве, в стихах.

В этой связи возникла необходимость высказать некоторые мысли по поводу литературной профессионализации, разумеется, какие-либо конкретные рекомендации здесь давать рискованно. Есть примеры, когда довольно ранний переход автора на чисто творческую работу оказался удачным. Молодые авторы успешно продолжили начатое дело и прочно влились в отряд плодотворно работающих писателей. И все же таких сложившихся творческих судеб — единицы. Гораздо чаще, к сожалению, сталкиваешься с иными, прямо-таки драматическими ситуациями. Нередко молодой человек, сделавший первые шаги в литературе, получивший первые одобрения в порядке аванса, бросает работу на заводе или в учреждении и объявляет себя профессиональным поэтом.

Запас серьезных жизненных впечатлений в течение двух-трех лет иссякает, активность творческая постепенно преобразуется в «локтевую». Возможности издаваться и публиковаться в периодике катастрофически сужаются, автор впадает вначале в ложное мудрствование, принимает всякого рода эффектные позы, но это помогает мало, и он начинает озлобляться. А интерес к его стихам ослабевает потому, что автор не в состоянии сказать что-либо существенное и интересное современникам, с которыми его связывает единственная ниточка — поиск средств к существованию.

В результате к сорока годам, а то и за сорок, все еще причисляя себя к молодым, подававший надежды литератор становится заурядным лоботрясом, ораторствующим на писательских собраниях, куда его, кстати, не приглашают.

Что греха таить, бывает, что особо «активным» из такого рода литераторов удается получить писательский билет. Но ведь и он не пенсионная книжка и не пропуск к тем «кормушкам на общественных началах», возле которых можно как-то скоротать свой век.

Разумеется, я не против платных выступлений писателя, но, думается, нельзя превращать это занятие в единственный источник существования да еще чуть ли не бахвалиться своей неспособностью к иного рода работе.

Между тем разговоры о том, что совмещение профессий, иными словами — работа в литературе с одновременным трудовым участием в сфере производственной или иной деятельности, лишает автора возможностей плодотворно заявить о себе в литературе, едва ли имеет под собой серьезную почву. Возьмите замечательного пермского поэта Алексея Решетова. Более двадцати лет он проработал на химическом комбинате в Березниках. Стал за это время одним из крупных поэтов России. Сейчас он живет в Перми и, кстати, продолжает «служить», как теперь говорят, и одновременно радовать читателей новыми стихами. Алексей Решетов, как и многие другие известные современные поэты, считает, что в поэзии, как и в любом ином деле, прежде всего надо быть работником.

В. СИБИРЕВ,
член Союза писателей СССР.

ЛИРА

Любовь СТАСЮК

РАЗДУМЬЕ

Чем дальше в осень, тем
безлиственней —
А так не хочется пустеть!
Земле от ясеней и лиственниц
Еще светлеть, еще светлеть!
Не испугайся одиночества
И по размытой колее
Иди легко, как это хочется
Деревьям, осени, тебе.
Не испугайся, что угрюмые
Толпятся тучи в стороне.
Одной себя наполни думою,
Одной наполни — о весне!
И лишь тогда сумеешь
выбрести,
Не затеряться в вечной мгле.
И лишь тогда сумеешь
вырасти
Большим и сильным на земле.

БЕРЕЗКИ

Играть затеяли в горелки...
Со склона — в ситце, налегке.
Весь день ручной веселой
белкой
Рыжело солнце в их кружке.
А им, затейницам, все просто:
Сбежать к ручью, войти
в рассвет
И обронить на этот остров
Свой первый лист, свой
первый цвет.
Смотрю на них, как мать
в тревоге,
Боюсь, а вдруг не сберегу?
Так разыгрались у дороги,
Еще чуть-чуть — перебегут.

Елена ЗАХАРОВА

* * *

Как давно пожелтели
конверты,
Потому что до этого дня
Письма в свертке из старой
газеты
Двадцать лет ожидали меня.
Мамин четкий учительский
почерк,
Букв отцовских
стремительный бег,
И такая любовь между
строчек,
Что могла продолжаться
весь век.
Столько давних семейных
историй,
И каким незапамятным днем
Мать писала отцу
в санаторий:
Дочь растет и скучает о нем.
Это было почти что
со всеми,
В холод моргов и бранных
полей
Ваше время, жестокое время
Уводило отцов и детей.
Смотрит старое фото
со шкафа,
Парка вьет свою вечную
нить.
Я прошу: «Научи меня,
папа,
Так же бережно маму
хранить!»

* * *

Я думаю, что все идет,
как надо,
Реальность повышается
в цене,
И дорогая плитка шоколада
Щепотки соли не заменит
мне.
Для детства — сласти,
зрелости — приправа.
Едины корни у добра и зла.
Меня куда-то поманила
слава,
И я за ней по глупости
пошла.
Меня успехи легкие
прельщали,
Но с уваженьем отнесясь
к мечтам,
Рабочий день со всеми
мелочами
Я за тщету иллюзий
не отдам.
И я теперь стремлюсь
не к суесловью,
А лишь к тому, чтоб
помнились поздней
Любая строчка —
выстраданной болью,
Любая дружба —
сложностью своей.

Юрий КАЗАРИН

* * *

Какой ночлег! — под музыку
ведра.
Кругом роса от завтрашнего
зноя.
И небо вылетает из костра —
игрушечное, звездное,
ночное...
И как дитя, уставший спит
мужик,
и девочка — с седыми
волосами,
и вдоль теченья бегает кулик
с заплаканными детскими
глазами.

* * *

Веков тяжелые мгновенья
по свету белому несет,
как черной птицы оперенье,
что от рожденья не поет.
О чем-то женщина молчала,
чинила старое белье,
глазами птицу провожала,
как будто пела за нее...

Ольга ИСАЧЕНКО-ГОРИЦКАЯ

В одночасье минули капели.
В пять минут черемухи
вскипели
(Выстави на ветер —
остудить).
Время огороды городить,
В терема песочные вселяться,
Солнечным дождем
увеселяться —
С подпояской семь цветных
полос...
Миг один — и лето началось.

* * *

Как хорошо родиться летом.
В полынный дождь,
в пуховый зной.
Начать знакомство с белым
светом,
Когда не белый он—цветной.
Наряд прибереженный
вынув.
Лес земляничен и малинов.
На рубежах лесных скучая,
Не гаснут свечи иван-чая.
За синей речкой — пестрый
берег,
Где от рассвета дотемна
Качают травы в колыбелях
Еще грудные семена...

МОСКВА. Ансамбль старинной музыки создан артистами Государственного академического Большого театра Союза ССР. Он подготовил программу из редко исполняемых произведений Фаша, Баха, Бомартье, Вивальди, Бортнянского, Березовского. Руководитель коллектива концертмейстер Р. Володарский.

НА СНИМКЕ: артисты ансамбля (слева направо) А. Ю. Поплавский (флейта), А. Н. Соловьев (фагот), Г. П. Керенцев (гобой), В. А. Власов (клавесин), А. Н. Саблин (контрабас), А. М. Есипов (виолончель), Е. Ю. Ожогин (альт), А. П. Киров (скрипка), Р. И. Володарский (скрипка).

МОРОЗ И ЕГО УЧЕНИКИ

МИР НАШИХ УВЛЕЧЕНИЙ

Красота мира едина. В ее прекрасных образах много родственного. Но отчего так похоже ветвятся морозный узор на стекле и растения? Этот детский вопрос не стеснялись задавать природе крупные естествоиспытатели и мыслители. Размышлял над этим и Владимир Николаевич Шульгин — кандидат географических наук, специалист, всю жизнь изучающий то, как складываются земные ландшафты, как растут кристаллы. Три десятка лет он преподавал геологию в вузах. Ему хотелось наглядно показать студентам рост отдельных кристаллов и друз.

Владимир Николаевич начал долгий следопытский поиск. Перебрал массу различных солей, растворяя их в воде, а затем наблюдал восхитительную картину безупречной кристаллизации. И после многолетних опытов Шульгин пришел к индийской (калиевой) селитре. Она продается в магазинах как удобрение, то есть вполне ходовая вещь. А кристаллы ее выразительны. Белы, словно иней.

Зимой на стекле появляются стереоскопические белые растения. Будто окно воспроизводит то, что видит в дальнем далеке, там, в тропиках. Чтобы удержать эту невиданную красу, русские рукодельницы переносили морозные узоры на ткани. Снежные рисунки продолжались в орнаментах чугунных решеток, отлитых мастерами. Владимиру Николаевичу Шульгину грезы зимнего окна хотелось повторить с помощью химии. В который раз он наносил на стекло насыщенный раствор калиевой селитры и видел, как при кристаллизации происходит борьба за «строительный материал», за жизненное пространство между зерен, как рождаются кристаллы, растут и, наконец, замирают. Красота выявилась! Вот длинные, как шпаги, кристаллы, вот кустистые дендриты. Появился узор, похожий на тот, что рисует крепкий морозец... И однажды Шульгин взял скальпель, убрал со стекла лишнее — и получился зимний пейзаж, который нарисовала сама природа.

Так был создан новый прием декоративного покрытия стекла, дерева, металла, картона. Таким способом можно украсить шкатулку или, скажем, абажур, или стеклянную вставку двери. Если раствор селитры подкрасить, кристаллы вырастут цветными.

Когда шульгинские узоры увидел один писатель-фантаст, он воскликнул: «Быть может, это зародыш будущего изобразительного искусства! Когда-нибудь художники, управляя кристаллизацией веществ, будут направленно выращивать картины или даже скульптуры»... Владимир Николаевич свои произведения назвал кристаллогравюрами. И он, действительно, хотя еще и в малой степени, но уже умеет управлять кристаллизацией, чтобы узор рос более выразительным, напоминающим рисунки мороза на оконном стекле.

И как педагог Шульгин добился своего: теперь он демонстрирует рост кристаллов, длящийся считанные минуты, тогда как в природе он идет века и века. А тут достаточно капнуть раствора на стеклышко, поместить его в фотоувеличитель и можно увидеть рост кристаллов, заснять любой момент на пленку. А еще можно увидеть, как растут крупные кристаллы в химическом стакане. Словом, находчивый человек открыл резерв земной красоты, не наблюдаемой многими людьми. Здесь познание природы и художественное творчество слились. Замечательный случай сопряжения науки и искусства!

А какое это поле деятельности для юных исследователей! Стихийные узоры разжигают фантазию. В этом Владимир Николаевич убедился, занимаясь с юными свердловчанами из геологического кружка Кировского межшкольного учебно-производственного комбината, которые украшают экраны цветомузыкальных установок, создают кристаллические пейзажи, и с успехом показывают их на выставках. Можно надеяться, они когда-нибудь станут рисовать лучше самого Мороза...

Ю. ЛИПАТНИКОВ.

ШКОЛА ДЛЯ... ДОШКОЛЬНИКОВ

Челябинская область. В селе Миасском Красноармейского района в этом году проводится эксперимент: в трех так называемых «нулевых» классах обучается 75 детей шестилетнего возраста. Под руководством опытных педагогов их учат арифметике, грамматике, русскому языку, приемам труда. Уроки у малышей проходят интересно, занятия чередуются с играми, активным отдыхом, физкультурой.

НА СНИМКЕ: педагог Мария Ивановна Сакулина занимается с учениками «нулевого» класса.

Фотохроника ТАСС.

ПРЕСС-СЛУЖБА «НА СМЕНУ!»

«Неизвестный Чаплин»

Трехчасовой фильм Чарли Чаплина, показанный на днях британским телевидением, увидел экран впервые. Он создан из материалов архива великого мастера и является уникальным. Известно, что Чаплин сделал правилом после окончания работы над фильмом уничтожать все «черновики», неиспользованные кадры. Поэтому киноленты, обнаруженные в доме Чаплина в Швейцарии, сохранились, видимо, случайно.

Фильм, названный авторами «Неизвестный Чаплин»,— дань уважения одному из самых выдающихся деятелей в истории кино. Большая часть вошедших в него материалов относится к 1916—1917 годам. Здесь есть и документальные кадры, запечатлевшие Ч. Чаплина в работе над ставшими позднее классическими фильмами «Золотая лихорадка» и «Огни большого города». Уникальные материалы позволяют увидеть творческую мастерскую замечательного художника. Чаплин не любил показывать ее. «Когда люди видят, как это делается,— говорил он,— волшебство кино разрушается».

«Найти такой материал,— говорит киновед Кевин Браунлоу,—для нас все равно, что искусствоведу обнаружить наброски Рембрандта».

«Новая мафия» в ФРГ

В Федеративной Республике Германии в последнее время широкие масштабы получило вымогательство — рэкет с целью «защиты» бизнеса мелких и средних предпринимателей.

Однако вымогательство, отмечает журнал «Ньюсуик»,— это только верхушка айсберга организованной преступности.

Многие годы ФРГ считалась страной с относительно низким уровнем преступности. Сегодня, по свидетельству полиции, в стране существуют от 40 до 50 «кланов», занимающихся только вымогательством. Гангстеры действуют подобно своим «коллегам» в США и Италии.

Число преступлений, совершенных мафией, свидетельствует журнал, за последние годы увеличилось в 30 раз. Полиции, однако, не удалось поймать ни одного из ее руководителей.

«Главари мафии,— объясняет представитель западногерманской полиции,— руководят деятельностью банд, сидя в безопасности на Сицилии. Это не что иное, как преступность с дистанционным управлением...»

Прививка для трактора

Норвегия — одна из стран мира с наиболее жесткими правилами импорта животных. Чтобы поставить заслон эпидемиям, норвежская таможенная и ветеринарная службы делают все возможное, и, казалось бы, невозможное.

В этом убедился недавно Торфин Страндмуе, фермер из Сандефиорда. Для того, чтобы привезти в Норвегию купленный в Дании старый трактор «Ферюссон», ему пришлось получить в таможне уникальный документ — официально заверенную справку о том, что трактор прошел ветеринарную обработку против бешенства, ящура и копытки.

Редактор И. МАЛАХЕЕВ.

НАШЕ СПРАВОЧНОЕ БЮРО

ТВ

Пятница, 28

«ОРБИТА-4» — «ВОСТОК»

8.00 — «Время».
8.40 — «Секрет фирмы». Телефильм.
9.10 — «Солнечный ветер». Глава VI. «Защита».
10.20 — Ребятам о зверятах.
10.50 — «Трудная трасса в Карпатах». О строительстве Карпатского участка трассы газопровода Уренгой—Ужгород.
11.20 — Родники.
12.00 — Премьера телефильма «Разбег».
12.30 — Новости.
14.00 — Новости.
14.20 — «Комсомол — моя судьба». Телефильмы.
15.05 — Кубок европейских чемпионов по баскетболу. Мужчины. ЦСКА — «Форд» (Италия).
15.35 — Русская речь.
16.10 — С. Прокофьев. Музыка балета «На Днепре».
16.50 — В гостях у сказки. «Приключения Буратино». 2-я серия.
18.00 — «Обычный хлеб». Телеочерк.
18.15 — Сегодня в мире.
18.35 — Человек и закон.
19.05 — Народные мелодии.
19.20 — «Правда великого народа». Премьера телефильма. «Право человека на жизнь».
20.30 — «Время».
21.05 — Кинопанорама.
22.45 — Сегодня в мире.
23.00 — Премьера фильма-концерта «Азербайджанские узоры».

ВТОРАЯ ПРОГРАММА

10.00 — Утренняя гимнастика.
10.15 — «Кольцо Юпитера». Научно-популярный фильм.
10.35, 11.35 — История. 4-й класс. «Этих дней не смолкнет слава». (Герои гражданской войны).
11.05, 15.00 — Английский язык.
12.05 — Учащимся ПТУ. Общая биология. Хромосомная теория наследственности.
12.35, 13.40 — География. 5-й класс. Океан на службе человека.
13.05 — Русские народные песни (календарные).
14.10 — История. 8-й класс. Восстание декабристов.
14.40 — «Холодный свет кристалла». Научно-популярный фильм.
15.30 — Поэзия Д. Кугультинова.
16.00 — Образ коммуниста в советском изобразительном искусстве.
16.30 — Киноэпопея «Великая Отечественная». Фильм 17-й. «Союзники».
17.20 — Новости.
17.30 — Свердловск. «Волк и козлята». Спектакль Свердловского театра кукол.
18.15 — Новое на киноэкране.
19.00 — «Роботы — ориентир на завтра».
19.35 — Новости.
19.45 — Для вас, малыши!
20.00 — МОСКВА. Новости.
20.20 — Песни о Родине.
21.00 — Свердловск. «Игра в джин». Спектакль Рижского русского театра драмы. В перерыве — «Новости».
23.00 — МОСКВА. «Время».
23.35 — «Софья Грушко». Художественный фильм.

СВЕРДЛОВСКИЙ АКАДЕМИЧЕСКИЙ ТЕАТР ДРАМЫ
Сегодня ДОРОГАЯ ПАМЕЛА
28-I ГНЕЗДО ГЛУХАРЯ
29-I ДИКАРЬ

СВЕРДЛОВСКИЙ ТЕАТР ЮНОГО ЗРИТЕЛЯ им. ЛЕНИНСКОГО КОМСОМОЛА
Сегодня в 19 ч. РОМАН И ЮЛЬКА

СЕГОДНЯ В КИНОТЕАТРАХ:

СОВКИНО — Возвращение резидента (две серии).
ТЕМП — Троих надо уфорать.
САЛЮТ — Таможня. Судьба резидента.
ИСКРА — Медовый месяц в Америке. Спортлото-82.
БУРЕВЕСТНИК — Возвращение резидента (две серии).
ЗНАМЯ — Спортлото-82. Клятвы и обещания (две серии).
МИР — Возвращение резидента (две серии).
СОВРЕМЕННИК — Отцы и деды.
ДК им. СВЕРДЛОВА — Крамер против Крамера.

ПОГОДА

28—29 января по области ожидается облачная погода с прояснениями, небольшой снег, слабые метели. Ветер западный, 7—12, порывы до 14 метров в секунду. Температура воздуха ночью 7—12, в отдельных районах до 18 градусов мороза, днем минус 3 — минус 8 градусов. На дорогах гололедица.

Звоните: Редактор — 51-28-61. Зам. редактора — 51-38-75. Ответственный секретарь — 51-74-67. Секретариат — 51-47-26 и 58-95-48. Отдел рабочей и инженерной молодежи — 58-96-11, 51-34-22 Отдел идейно-политического и нравственного воспитания молодежи — 51-60 33. Отдел комсомольской жизни и молодежных проблем, отдел сельской молодежи — 58-92-41. Отдел военно-спортивный — 51-39-09. Отдел учащейся молодежи — 58-93-89. Отдел культуры — 51-28-32. Отдел информации — 51-16-81, 58-92-37. Отдел писем — 51-56-69. Фотокорреспондент — 51-38-28. Отдел рекламы и объявлений — 51-17-62.

Пишите: 620219 Свердловск, ГСП 153, ул. 8 Марта, 8. Редакция газеты «На смену!».

НС 20064 Заказ № 3079 Тип. изд-ва «Уральский рабочий», г. Свердловск, проспект Ленина, 49. Индекс 53800, Тираж 155000.