ПРОЛЕТАРИИ ВСЕХ СТРАН, СОЕДИНЯЙТЕСЬ!

НА СМЕНУ!

ОРГАН СВЕРДЛОВСКОГО ОБКОМА ВЛКСМ

ГАЗЕТА ОСНОВАНА 18 ИЮНЯ 1920 ГОДА

№ 184 (11823) ◆ ЧЕТВЕРГ, 23 СЕНТЯБРЯ 1982 ГОДА ◆ ВЫХОДИТ ЕЖЕДНЕВНО, КРОМЕ ВОСКРЕСЕНЬЯ И ПОНЕДЕЛЬНИКА ◆ Цена 3 коп.

ПО ЦЕЛЕВЫМ ПРОГРАММАМ

Запас прочности

Каждый может легко представить, какое пламя клокочет в печи, где плавится металл, и весь этот жар в полторы тысячи градусов зачастую обогревает небо, не принося никакой пользы. Но сейчас мне предстоит увидеть установку, которая все это тепло собирает и пускает снова в работу. Там, на самом верху, над крышей цеха на специальной установке пар отделяется от воды, она охлаждается и вновь идет вниз, в теплообменник, чтобы вновь закипеть. Температура газа на выходе из установки около 600 градусов. Остальные 900 ушли на парообразование. Когда мы поднялись по железным лестничным маршам и установке, здесь как раз дежурная смена готовилась к сбросу пара — нужно было устранить какую-то поломку. Видно было как жаль им это делать: стрелка манометра уверенно подрагивала у деления 4 атмосферы. Жалко было сбрасывать пар. А ведь он получен практически из ничего. И получено его уже столько, что на заводе летом сочли возможным остановить котельную. А вот когда такие же установки появятся и в алюминиевом цехе, котельная станет вообще не нужна.

Поближе познакомиться с делами сухоложских металлургов меня заставил такой факт. Во время недавней научно-технической конференции на ВДНХ СССР рассказать об опыте работы по целевым программам было доверено заместителю главного энергетика Сухоложского завода «Вторцветмет» О. П. Казаренко..

И вот что узнал сразу: с помощью целевой комплексной программы рубеж снижения удельных норм расхода топлива и электроэнергии на конец пятилетки практически взят уже сегодня. Это не просто нечаянная удача. Это закономерный результат кропотливой, вдумчивой работы. Анализ позволил сделать такие выводы:

перевод работы технологических агрегатов на снижение природного газа позволит ежегодно экономить 6 процентов топлива, использование всех вторичных ресурсов может дать экономию 1500 тонн условного топлива;

сокращение простоев основного технологического оборудования на 50 процентов позволит снизить затраты электроэнергии на 3,2 миллиона квт. ч., топлива на 1500 т.у.т. Совершенствование технологии шихтоподготовки даст экономию топлива и электроэнергии соответственно 5 и 7 процентов;

оптимизация режимов энергоиспользования, устранения потерь сэкономит 3,1 миллиона квт. ч и 6000 т.у.т. Не лишним будет рассказать еще вот о чем. Параллельно со специалистами завода большую работу проводил и комитет комсомола. Рейды «КП» по основным направлениям анализа, обсуждение этого вопроса на комитете комсомола. Но, пожалуй, самым эффективным было то, что возросло количество лицевых счетов экономии у молодых металлургов. Так, например, КМК плавильщиков алюминиевого цеха Н. Трухина только за август сэкономила электроэнергии на 1559 рублей.

Вот такие были обнаружены резервы. Оставалось умело использовать их. Для этого и была составлена целевая комплексная программа экономии. Ее реализация ведется в двух направлениях. Первое — совершенствование технологии для снижения потребления энергии. Второе — использование вторичного тепла для технологических нужд, что равносильно сокращению его потребления.

В нынешнем году рядом с бронзо-латунным цехом появилось замысловатое сооружение из труб, кожухов, задвижек. Это установка для сбора вторичного тепла.

Но и это еще не все. Из-за высокой температуры отходящих газов постоянно выходили из строя газоочистные установки. Сейчас они будут работать как часы. И воздух над городом станет заметно чище.

И еще. У печи жарко. Кирпичные стены ее нагреваются до 250 градусов. Это примерно температура духовки газовой плиты. Мало того, что трудно работать в такой жаре, еще и безвозвратно теряется тепло. Если бы оно все оставалось в печи, меньше бы приходилось тратить топлива или электроэнергии на плавку.

На это и обратили внимание молодые дозорные — металлурги.

Когда в начале 70-х годов на Сухоложском огнеупорном производстве был начат выпуск высокоглиноземистых волокон, а чуть позже плит и войлока из них, когда адрес комсомольско-молодежного цеха стал известен на стройках металлургических гигантов Криворожья, а теперь и Нового Оскола, их соседи с завода «Вторцветмет» просто предположить не могли, какую пользу это волокно принесет им. Плавильные печи одного из участков в этом году изолировали матами из высокоглиноземистого волокна. Обшитые сверху металлом, они остаются практически холодными.

Теплоизоляция отражательных печей, выполненная каолиновыми матами, сократила потери тепла через кладку на 80 процентов.

Одним из камней преткновения металлургов является сырье. Если оно хорошо подготовлено, то и плавка проходит быстрей и шлаков остается меньше. Значит, больше выход металла. И значит, меньше затрачивается энергии на каждый его килограмм. Но сырье «вторцветметовцев» — металлолом. А он бывает разный. Чаще плохой.

В настоящее время заканчивается строительство цеха шлаков и флюсов, ведется монтаж установки дробления лома, от которых мы ждем снижения затрат топлива и электроэнергии.

И последнее. Наверное, сколько существует завод, столько его руководство ругают во всех инстанциях за плохо налаженный учет электроэнергии. Счетчики на агрегатах, конечно, есть. Но для того, чтобы с них снять показания, надо обегать с блокнотом весь завод, на что уйдет не один час. Потом надо считать. Опять время. А если данные нужны не раз в квартал, а каждый день? Значит, нужно бегать каждый день. А если каждый час? Каждую минуту?

С гордостью демонстрирует комсомолка, слесарь цеха КИПиА Н. Антонова, насколько все это сейчас просто. В одной из комнат конторы алюминиевого цеха стоит под замком и пересчитывает в своем электронном «уме» восьмизначные числа компьютер — обыкновенный с виду металлический шкаф с небольшим прямоугольным табло, как на электронных часах. Это и есть часы. Но вот Надя нажала одну из многочисленных кнопок, и на табло вспыхнул набор цифр. Телетайп, стоящий рядом, тут же отстучал это число на бумажной ленте. Мгновенья требуются для того, чтобы получить данные расхода электричества по заводу, по цеху, по переделу, по агрегату.

Внедрение в 1982 году системы автоматического учета электроэнергии НИСЭ-1-48 позволило производить агрегатный, сменный, цеховой учет энергии с записью на телетайпной ленте.

Это только часть целевой комплексной программы, составленной на заводе на пятилетку. Но и эта часть, уже внедренная и внедряемая в жизнь, позволяет наглядно представить уверенную поступь сухоложских металлургов, воочию убедиться, какое большое внимание здесь уделяется экономии топливных и энергетических ресурсов, и каких ощутимых результатов здесь добились. Ведь не всякому выпадает честь быть представленным на ВДНХ СССР.

В. ТИЩЕНКО.

Сухой Лог.

СУДЬБА МОЯ — СЕЛО

ВРЕМЯ ВЫБОРА

Володя чуть не плакал. Ну что ты будешь делать — все пересмотрел, все что мог проверил, а трактор не заводится. Уже отброшена в сторону щегольская «таксистская» кепка, на лбу от руки, вытиравшей пот, остались полоски машинного масла... И родной ДТ-75, который только вчера он так любовно протирал тряпочкой, тоже уже был забрызган маслом: не до красоты, если машина в горячие уборочные дни простаивает...

— Ну, чего ты ершишься,— Василий Афанасьевич Ольков, ремонтировавший неподалеке свой трактор, подошел как-то незаметно, и поэтому парень сначала повернулся к нему недовольный. — Отдохни, немного остынь, чего без толку-то тыкаться. Ты чей будешь-то?

— Котельников.

— Петра Алексеича сын, что ли?

— Да.

Поговорили минуту—две. И вот уже опытный механизатор, как бы между делом, подсказал проверить то, другое— завелся трактор, наконец-то, и уже через пять минут на машинно-тракторном дворе Новоипатовского отделения было тихо... Горячее время — вся техника в поле...

По-разному можно шефствовать над практикантами из сельского профтехучилища. На этом отделении совхоза «Никольский» Сысертского района не стали с первого дня распределять четырех прибывших ребят к тому или иному из опытных механизаторов. Решили: всех их мы знаем, наши ребята — коренные ипатовцы, пусть присмотрятся сначала, начнут работать — с кем установится контакт, тот и будет впоследствии постоянным наставником. А первые дни работы — помогать будут все механизаторы, чем смогут. Чтобы быстрее практиканты привыкли к коллективу. Иного мальчишку ведь как раз и обидит больше всего то, что постоянно за ним кто-то следит, по всякой мелочи с кем-то советоваться он должен.

А с тем же Василием Афанасьевичем, опытнейшим механизатором, кавалером ордена Трудового Красного Знамени, у Володи Котельникова с того первого знакомства установились постоянные дружеские отношения.

В поле в день нашего приезда Володя работал с товарищами, тоже учащимися Сысертского СПТУ-1 Володей Невзоровым и Сергеем Невзоровым. Три трактора шли друг за другом, очень красиво было со стороны наблюдать, как только что ярко желтевший квадрат поля буквально на глазах сужался, уменьшался. Тракторы шли на одинаковом расстоянии друг от друга, даже моторы, казалось, ревели в унисон, и было нечто символическое в этой гармонии рабочего ритма.

— Красиво работают, — не выдержал ехавший с нами главный агроном совхоза В. Е. Дмитриев.

— Главное, ведь не подумаешь, что всего-то практиканты, — поддержал управляющий отделением И. А. Ореховов. — Почитай, первую неделю самостоятельно работают, а по 6—7 гектаров в день пашут, при норме-то в 5,2 гектара. Молодцы!

Потом мы разговаривали с ребятами, а они, смущаясь («какое-такое интервью, о чем рассказывать — работаем, да и все...»), больше смотрели друг на друга, чем говорили.

Потом я спросил Володю Невзорова: а чем тебе нынешняя практика запомнится больше всего? Он подумал, потом, как бы советуясь с сокурсником, сказал:

— Да, наверное, разговор с однофамильцем моим и «шефом» здесь нашим — Сергеем Невзоровым.

А было тогда так. Разговорились они в первый день практики, по дороге домой после работы, со старшим своего звена Сергеем Невзоровым. Вот, дескать, скорей бы в армию, посмотреть другие места, да, может, уехать потом куда подальше — романтики поискать... А Сергей молчал-молчал, да рассказал о том, как сам «романтику» после армии искал. Успел он и в дальние края съездить, и на заводе большом в Челябинске поработать.

— Да не поверите, парни, сроду не думал, что скучать по родному селу так буду...

...Взревели мощные тракторы — короткий перерыв закончен. Осенью для механизатора каждая минута дорога. Вспомнилось брошенное Володей Котельниковым на прощание:

— Время сейчас такое ответственное, — потом, мол, обстоятельно поговорим...

В. ФЕДОРОВ.

Сысертский район.

НА СНИМКАХ: Володя Котельников; гармония рабочего ритма.

Фото А. ЛАПТЕВА.

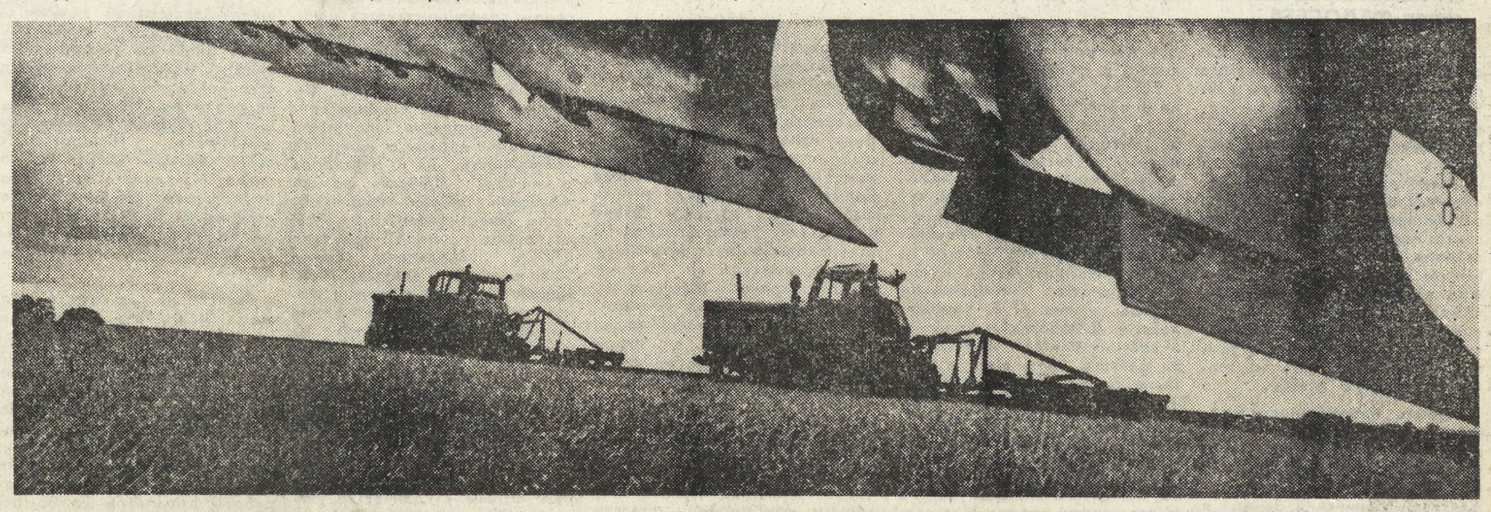

КОМСОМОЛЬСКАЯ ПОЛИТУЧЕБА

СТРОКА ИЗ ПЛАНА

В Камышлове учебный год в системе комсомольской политучебы и экономического образования скоро начнется для шестисот юношей и девушек. К нему готовятся и пропагандисты. Через несколько дней они проведут в своих школах и семинарах занятие, посвященное 60-летию образования СССР, — «Союз нерушимый республик свободных», а сегодня, накануне начала комсомольской учебы, рассказывают о своих учебных планах.

Наталья ПОДЪЯЧЕВА, директор торгового объединения Камышловского райпо:

— Основные темы в нашем плане экономической учебы определила для нас Продовольственная программа СССР, причем темы эти будут решаться на нашем «рабочем» материале. Районная потребительская организация занимается торговлей на селе, закупкой излишков продуктов у населения, общественным питанием. Все эти направления были названы в докладе Леонида Ильича Брежнева на майском Пленуме ЦК КПСС, выдвинувшем Продовольственную программу, значит, прямо обращены к нам. Есть где проявить себя! Добросовестная, творческая работа молодых кооператоров приближает выполнение больших и важных задач. Это будет главным в будущем году учебы.

Надежда ШИРОКАЛОВА, провизор районной аптеки:

— Комсомольская организация у нас небольшая — десять девушек. А занятия всегда проходят интересно, никому напоминать об «учебном дне» не нужно. И старшие коллеги приходят, меньше двадцати слушателей не собирается. Вот и хочется каждый раз найти материал интересный и понятный, примеры из жизни города, района, стараюсь побывать в библиотеке. Тогда и начнется разговор, который заставит задуматься о чем-то важном, поможет кому-то из комсомольцев найти ответ на главные в жизни вопросы, ведь наш учебный «предмет» — «Основы коммунистической морали».

Каждого занятия жду с волнением. Вот они, мои товарищи, для которых я, пропагандист, — преподаватель и советчик. Они откликнутся на живое слово, не сомневаюсь в этом.

Записала Е. КВАШНИНА.

Камышлов.

УРОК ВНЕ РАСПИСАНИЯ

Очень непросто определить КПД комсомольской учебы. Коэффициент полезного действия каждого семинара, беседы, реферата не высчитать в точных цифрах. За исключением, пожалуй, уроков бережливости, которые в прошлом учебном году были впервые включены в расписание школ и семинаров системы комсомольской политучебы и экономического образования в нашей области. Уроки эти — не только серьезное изучение вопросов экономики, документов партии и правительства по экономии материальных ресурсов, бережному использованию народного достояния. Это еще и конкретные дела комсомольцев с вполне конкретным и весомым экономическим эффектом.

Много было оперативных проверок, рейдов, интересных предложений, которые помогли решить производственные, и не только производственные, проблемы, и в учебной программе комсомольцев Верх-Исетского металлургического завода. Во время учебного года слушатели школы, которой руководит заместитель начальника электроремонтного цеха П. П. Бережнов, провели рейд по использованию оборудования в своем цехе. Боевой получился рейд: есть, оказывается, в электроремонтном станки, что стоят без дела, неисправная техника, до которой слишком долго «не доходят руки». По итогам рейда были представлены материалы в заводской штаб «КП», получили их руководители цеха. Комсомольцы обсудили, что здесь исправить в их силах.

Эта проверка пошла ребятам в зачет прошедшего учебного года. Но урок бережливости с последним звонком не кончается. На днях на заводском щите «Комсомольского прожектора» появился новый сигнал — отчет о повторном рейде в электроремонтном. Ребята прошли по прежним адресам, руководил рейдовой бригадой начальник штаба «КП», слушатель комсомольской школы Слава Новоселов. Подробный отчет, убедительный — с фотографиями, с мнениями всех заинтересованных сторон.

Можно не сомневаться: доведут ребята до конца хорошо начатое дело. «Бережливость — черта коммунистическая» — так называется учебный курс в электроремонтном. У этой комсомольской школы нет каникул.

М. ЧЕРЕПАНОВ, секретарь комитета ВЛКСМ ВИЗа.

УЧИТЬСЯ БУДУТ ВСЕ

Закончилось комплектование школ политического просвещения и экономического образования в комсомольской организации совхоза «Первоуральский». В нынешнем учебном году юноши и девушки здесь будут изучать курс «Основы правовых знаний». Вести его поручено молодому пропагандисту, члену ВЛКСМ Надежде Киреевой. Утверждена комсомольским пропагандистом и комсомолка Нина Доровских.

Е. КОПЫЛОВА, секретарь комитета ВЛКСМ совхоза «Первоуральский».

Служба Комсомольских Новостей

Состоялось заседание штаба по проведению отчетов и выборов в комсомольских организациях области. На нем была заслушана и принята к сведению информация о ходе отчетов и выборов в ряде городских и районных комсомольских организаций, с которой выступили первый секретарь Березовского горкома ВЛКСМ В. Ефимов, первый секретарь Талицкого райкома ВЛКСМ В. Меркурьев, первый секретарь Ленинского райкома ВЛКСМ города Нижнего Тагила П. Антипин, второй секретарь Железнодорожного райкома ВЛКСМ В. Сахаров.

Отмечено, что в этих комсомольских организациях своевременно проведена подготовка к отчетам и выборам, в проведении и подготовке собраний принимает участие широкий комсомольский актив, в особенности члены горкомов и райкомов ВЛКСМ, идет выдвижение комсомольских организаторов в тех коллективах, где не представляется возможным создать комсомольские группы. Вместе с тем, необходимо шире привлекать к руководству комсомольскими группами и цеховыми организациями молодых коммунистов, специалистов народного хозяйства, решительно бороться с необоснованными переносами собраний, с проявлениями заорганизованности в этом важном деле. Заседание областного штаба вел второй секретарь обкома ВЛКСМ. А. Хохлов.

* * *

Состоялся пленум Красноуральского горкома ВЛКСМ, рассмотревший организационный вопрос. Пленум освободил от обязанностей второго секретаря и члена бюро горкома ВЛКСМ И. Мельникова в связи с переходом на хозяйственную работу. Вторым секретарем Красноуральского горкома ВЛКСМ избран А. Мельник, ранее работавший начальником депо железнодорожного цеха Красноуральского медеплавильного комбината.

Извещение

Свердловский обком ВЛКСМ извещает представителей центральных и местных газет, журналов, радио и телевидения о пресс-конференции с участниками полярной экспедиции «Советская Россия», которая состоится 24 сентября в 16 часов в актовом зале обкома ВЛКСМ (ул. Пушкина, 3).

от полюса до полюса

ВЫСТУПЛЕНИЕ Х. ФЛОРАКИСА

АФИНЫ. В заключительный день фестиваля Коммунистической молодежи Греции и ее органа газеты «Одигитис» выступил Генеральный секретарь ЦК КПГ Х. Флоракис. Говоря о международном положении, он отметил, что угроза миру сегодня реальна, и в этом не должно быть никаких иллюзий. В то время, когда Рейган располагает готовыми планами так называемой «ограниченной» ядерной войны, когда американцы признают, что они не остановятся перед тем, чтобы первыми нанести ядерный удар, ни один здравомыслящий человек не должен оставаться равнодушным к вопросу о сохранении мира, — подчеркнул руководитель КПГ.

СООБЩЕНИЕ АГЕНТСТВА СПК

ПНОМПЕНЬ. Как сообщило кампучийское информационное агентство СПК, с 9 по 16 сентября с. г. самолеты ВВС Таиланда неоднократно нарушали воздушное пространство Народной Республики Кампучии, а таиландские военные суда более 270 раз вторгались в ее территориальные воды.

В этот же период пограничные кампучийские провинции Баттамбанг, Сиемреап, Поусат и Кохконг 70 раз подвергались массированным артиллерийским обстрелам с таиландской территории. Под прикрытием артогня группы полпотовских бандитов предприняли ряд попыток проникнуть на территорию НРК.

СКЛАДЫ БАКТЕРИЙ

МАДРИД. Достоянием гласности здесь стали факты, свидетельствующие о том, что на военно-воздушной базе США в Торрехон-де-Ардосе, близ Мадрида, размещено бактериологическое оружие американского производства. Об этом говорится в статье, опубликованной столичным журналом «Интервью». По заявлению представителей испанского обслуживающего персонала, отмечается в статье, на базе уже сосредоточено огромное количество различных видов этого оружия, подготовленного на случай войны.

Оружие находится в строго засекреченных зонах Торрехон-де-Ардоса, доступ к которым имеет крайне ограниченный круг американских специалистов, которые пользуются при этом специальными защитными костюмами и счетчиками. Однако, несмотря на меры предосторожности, на базе уже имели место случаи заболевания, в том числе со смертельным исходом, продолжает журнал.

ИРАНО-ИРАКСКИЙ КОНФЛИКТ

БАГДАД. На ирано-иракском фронте продолжаются боевые действия. Как сообщается в коммюнике главного военного командования Ирака, на центральном участке фронта иракские войска уничтожили девять иранских военнослужащих и наблюдательный пункт. На южном участке, в районе населенного пункта Ат-Тыб, уничтожен грузовик, на северном — наблюдательный пункт противника. В коммюнике сообщается также, что иранская артиллерия обстреляла иракский город Басру, причинив ему материальный ущерб.

ТЕГЕРАН. За прошедшие двое суток иранские войска вывели из строя более 250 иракских военнослужащих, говорится в совместной сводке центрального штаба корпуса «стражей исламской революции» и объединенного штаба вооруженных сил Ирана. Артиллерийские перестрелки, сообщается в сводке, происходили на 200-километровом участке вдоль реки Шатт-эль-Араб и в районе города Ахваз. В ходе боев в районе города Меймак иранская артиллерия уничтожила два иракских танка, 57-миллиметровую артиллерийскую установку, 75 укрепленных бункеров, 45 наблюдательных пунктов и три склада боеприпасов.

ПРЕСТУПЛЕНИЕ ПРОТИВ ЧЕЛОВЕЧЕСТВА

ДЕЛИ. Использование ядерного оружия должно расцениваться как преступление против человечества и караться согласно нормам международного права. В существующей опасной международной обстановке необходимо заключить международную конвенцию, ставящую применение ядерного оружия вне закона. Об этом заявил в интервью индийскому информационному агентству ПТИ лауреат международной Ленинской премии «За укрепление мира между народами» Шон Макбрайд. Он принимал участие в завершившейся здесь международной конференции «Индийский океан — зона мира».

В условиях, когда каждую минуту в мире расходуются 140 миллионов долларов на военные цели, человечество должно принять решительные меры с тем, чтобы направить эти средства и ресурсы на помощь развивающимся государствам, для борьбы с голодом и искоренения тяжелых заболеваний.

ПРИЗЫВ КОМПАРТИИ ВЕЛИКОБРИТАНИИ

ЛОНДОН. Придать массовый характер движению протеста против пребывания страны в «Общем рынке» призвала английскую демократическую общественность Коммунистическая партия Великобритании. Участие Англии в Европейском Экономическом Сообществе, подчеркивается в опубликованной в газете «Морнинг стар» статье руководителя международного отдела КПВ Дж. Покока, «наносит огромный ущерб британским национальным интересам». Прошедшие годы, отмечает автор, полностью опровергли утверждения о том, что ЕЭС-де является «заслуживающим внимания прекрасным примером международного сотрудничества».

Рост безработицы и дороговизны, кризис, затронувший различные отрасли английской экономики, в первую очередь металлургию и рыболовство, дальнейшее падение жизненного уровня — таковы для Англии последствия участия в «Общем рынке», указывает Дж. Покок. «Десятка» оказывает «разрушающее воздействие как на экономическую, так и на политическую жизнь страны».

«ЧЕРНЫЕ СПИСКИ» ПРАВЫХ

САН-ФРАНЦИСКО. Правые круги США пытаются сбить нарастающие в стране выступления против подстегиваемой администрацией Рейгана гонки вооружений, не допустить повторения крайне нежелательного для Белого дома результата референдума в штате Висконсин. Подавляющее большинство избирателей этого штата на днях высказались за замораживание ядерных вооружений.

Особые усилия реакционеры сосредоточивают сейчас на обработке населения Калифорнии, где аналогичный референдум будет проведен 2 ноября. И это не случайно, ведь в случае вынесения вотума недоверия избирателями родного штата нынешнего президента США правительственному курсу будет нанесен еще более ощутимый удар, чем результаты референдума в Висконсине.

Правые круги прибегают к самым нечистоплотным приемам, включая распространение «черных списков». По сообщению газеты «Пиплз уорлд», начата рассылка подметных писем, в которых к «прокоммунистическим» или «подрывным» причисляются такие выступающие за замораживание ядерных арсеналов организации, как Институт политических исследований, Информационный центр по военным проблемам, Международная лига женщин за мир и свободу.

(ТАСС).

Прапор юності

МНОГИЕ годы соревнуются между собой труженики Днепропетровской и Свердловской областей. Прочные узы братства и дружбы связывают уральцев с рабочими и сельскими тружениками Украины. Представители трудовых коллективов наших областей часто бывают друг у друга, обмениваются опытом организации социалистического соревнования, управления производством, опытом идеологической работы, перенимают все лучшее в развитии и благоустройстве городов и сел.

Дружит и молодежь Днепропетровщины и Среднего Урала. Особенно активно развернулось соревнование в начале одиннадцатой пятилетки, в год подготовки к XIX съезду ВЛКСМ. На полях Никопольского района родился клич: «Ко дню открытия XIX съезда ВЛКСМ — весь комплекс весенне-полевых работ!». Железнодорожники Кривбасса обязались провести 19 эстафетных поездов. А металлурги Петровки, машиностроители Южмаша, вулканизаторщики шинного завода выступили с инициативой: на сэкономленных электроэнергии, сырье выпустить 19 сверхплановых тракторов. Свое слово инициаторы сдержали с честью. Во время высшего комсомольского форума страны замечательным событием стало вручение девушкам-трактористкам — делегатам XIX съезда ВЛКСМ—ключей от 19 новеньких днепропетровских ЮМЗ.

Областная молодежная газета «Прапор юності» сегодня предлагает читателям газеты «На смену!» рассказ о делах и заботах комсомольцев Днепропетровской области. Знакомство с передовым опытом участников соревнования, откровенное обсуждение проблем комсомольской работы, организации быта и досуга — такой разговор поможет в выполнении задач, поставленных перед молодежью страны партией и комсомолом.

Жилой массив «Победа» в Днепропетровске. Фото В. РЯЗАНОВА.

УЧИМСЯ КОММУНИЗМУ, СТРОИМ КОММУНИЗМ

Коллективный портрет Днепропетровской областной комсомольской организации представляет первый секретарь обкома ЛКСМ Украины Александр ФЕДОСЕЕВ.

Последние годы как-то по-особому высветлили самые разнообразные стороны деятельности комсомольской организации дважды орденоносной Днепропетровщины. Комитеты комсомола внесли немалый вклад в дело коммунистического воспитания подрастающего поколения. Это самое первое и самое важное задание нашего Союза, записанное пунктом номер один еще на первом съезде комсомола. Наконец, это почетное задание Коммунистической партии, и именно в нем мы видим свое идейное знамя, путеводную звезду.

Поднять идеологическую работу с молодежью на более высокий и качественно новый уровень — проблема, над которой работаем сегодня. Эффективен Ленинский зачет, в котором принимает участие больше 600 тысяч юношей и девушек. Есть в области и традиция ежегодно проводить в комсомольских организациях Ленинский урок, который учит молодежь рассматривать вопросы, стоящие перед трудовыми, школьными и вузовскими коллективами, сквозь призму ленинских заветов.

Идейно - политическому воспитанию юношей и девушек служит и стройная система комсомольской политучебы, в которой за последние четыре года количество школ и семинаров увеличилось на 1500, на 50 тысяч возросло и количество слушателей. Сейчас разнообразными формами экономической и политической учебы охвачено 78 процентов всей работающей молодежи области.

Действенными мерами формирования у юношей и девушек активной жизненной позиции стали книги Генерального секретаря ЦК КПСС, Председателя Президиума Верховного Совета СССР товарища Л. И. Брежнева «Малая земля», «Возрождение», «Целина», «Воспоминания». По последней из них 16 декабря 1981 года по инициативе областного комитета комсомола проведены Всесоюзные общественно - политические чтения. Приобретенный опыт проведения подобных мероприятий комсомольская организация области будет распространять и практиковать в дальнейшем.

Работа комитетов комсомола в области по пропаганде идей мира особенно актуальна сегодня. Разнообразные формы деятельности в этой сфере используем мы ныне. Это и письма в штаб-квартиру НАТО в Брюсселе, и митинги протеста «Юность обвиняет империализм», что прошли на трубопрокатном заводе имени К. Либкнехта, комбайновом заводе имени К. Е. Ворошилова, в Днепровском районе, в госуниверситете. Как никогда раньше, идеи мира и протеста против гонки вооружений прозвучали на недавнем VI областном слете победителей X этапа Всесоюзного похода по местам революционной, боевой и трудовой славы Коммунистической партии и советского народа. Молодежь области, выполняя завет «Все, созданное народом, должно быть надежно защищено», всегда готова стать в ряды защитников Отчизны, отстоять интересы мира и социализма.

Жизнь комсомольских организаций Днепропетровщины наполнена сегодня борьбой за выполнение исторических решений XXVI съезда КПСС, XXVI съезда Коммунистической партии Украины, XXIV съезда комсомола республики и XIX съезда ВЛКСМ. В своей деятельности мы ежедневно руководствуемся указаниями и советами первого секретаря ЦК Компартии Украины В. В. Щербицкого, секретарей и членов бюро обкома партии, высказанными ими на встречах с комсомольским активом. Заметно помогли нам они в дни подготовки к XIX съезду ВЛКСМ. 116 комсомольско - молодежных коллективов, 7 тысяч юношей и девушек досрочно выполнили задания двух лет пятилетки, посвятив свои трудовые победы высшему форуму комсомолии страны. Особенно отличились юноши и девушки производственного объединения «Южный машиностроительный завод».

Последние годы были для юношей и девушек области периодом трудовых побед и успехов в социалистическом соревновании. Методом ударного комсомольского строительства сооружено 26 промышленных объектов, 14 из них стали в строй досрочно. Это вторая очередь Северного ГОКа, первая очередь канала Днепр—Донбасс, шахты имени Ленинского комсомола Украины и Героев Космоса, Орельская птицефабрика и другие. Более пяти тысяч добровольцев с комсомольскими путевками обкома выехали на ударные стройки страны. Сегодня в области набирает темп социалистическое соревнование за досрочное введение в строй шахты № 21/22, что в Западном Донбассе, кислородно - конверторного комплекса на Днепровском металлургическом заводе имени Ф. Э. Дзержинского — ударных комсомольских строек пятилетки. Это будет лучшим подарком комсомолии области 60-летию образования СССР.

Комитеты комсомола активно внедряют в жизнь задачи партии по экономному использованию сырья, топлива, металла. Надежным помощником стали они на предприятиях, где внедряется Днепропетровская комплексная система управления качеством продукции и эффективным использованием ресурсов. Запевалой этого важного дела стал комитет комсомола Днепропетровского электровозостроительного завода. Широкое развитие приобрело здесь создание комсомольско-молодежных коллективов качества, активизировалось участие молодежи в борьбе за рациональное использование всех видов ресурсов. И в том, что ныне предприятие выпускает 98,4 процента продукции с государственным Знаком качества, есть большая доля труда и творческого поиска комсомольских энтузиастов.

Набирает размах движение по сбору металлолома. За четыре года молодежь, пионеры и школьники собрали более 101373 тонн металлургического сырья. Много это или мало? Много, ибо из этого комсомольского металла можно изготовить, скажем, 33791 свеклоуборочный комбайн, то есть комбайновый завод имени Ворошилова мог бы работать на этом металле шесть лет!

Весомо участие молодежи в осуществлении Продовольственной программы. С каждым годом совершенствуется шефство комсомольских организаций над выращиванием зерновой кукурузы. Ныне более чем 128 КМК выращивают эту ценную культуру по индустриальной технологии. За четыре года они добились прироста урожайности на 7 центнеров с гектара. Сферой комсомольской заботы стало в области животноводство, куда за период после XVIII съезда ВЛКСМ направлено более 3000 юношей и девушек. Примером для всех молодых животноводов стало достижение мастера машинного доения из колхоза «Прогресс» Криничанского района, делегата XIX съезда ВЛКСМ Надежды Куприяновой, которая надоила от каждой фуражной коровы 5400 килограммов молока.

Значительными успехами встретили комсомольский форум страны студенчество, учащиеся техникумов, ПТУ и школ области. С 1978 года вузами и техникумами подготовлено 50 тысяч специалистов высшей квалификации и 62 тысячи специалистов среднего звена. Новыми формами обогатилось и движение студенческих строительных отрядов. Продолжая традицию стройотрядов Днепропетровского металлургического института, в нынешнем трудовом семестре 82 стройотряда будут работать бесплатно, а заработанные деньги перечислят в Фонд солидарности.

Не отстают от своих старших товарищей и школьники области. Ежегодно в летней трудовой четверти работает около 200 тысяч старшеклассников.

За период, прошедший после XVIII съезда ВЛКСМ, обогатились и приобрели широкое распространение формы внутрисоюзной работы. Комсомольская организация области возросла на 45 тысяч членов ВЛКСМ, в ее ряды принято более чем 250 тысяч молодых людей, каждый пятый из них — рабочий или колхозник. Благодаря постоянной заботе партийных комитетов мы можем сегодня с уверенностью сказать, что в области работает большой отряд энергичных и активных вожаков молодежи.

Три года назад прибыл по путевке комсомола на одну из шахт Западного Донбасса Александр Зимин. Пройдя школу шахтерской закалки, он вырос от члена комсомольского бюро до секретаря комитета комсомола производственного объединения «Павлоградуголь». Подобные судьбы и у секретарей комитетов комсомола Никопольского южнотрубного завода В. Величко, Северного горно-обогатительного комбината М. Колесника, производственного объединения «Днепрошина» С. Калашникова и у многих других.

Безусловно, мы еще не можем сказать, что все проблемы, стоящие перед областной комсомольской организацией, решаются успешно. Но решать их — наше кровное дело, которое требует наивысшего напряжения сил, дальнейшего совершенствования уровня политической, организаторской и воспитательной работы комитетов комсомола в свете требований XXVI съезда КПСС и XIX съезда ВЛКСМ.

Первая пятитысячница области, групкомсорг комсомольско-молодежного коллектива мастеров машинного доения колхоза «Прогресс» Криничанского района Надежда Куприянова с переходящим именным призом обкома комсомола и газеты «Прапор юності» «Лучшему комсомольско-молодежному коллективу мастеров машинного доения на Днепропетровщине».
Фото Р. КАРНАУХА.

БРАТЬЯ

НЕ ВЫХОДИЛ из головы сегодняшний разговор с бригадиром комсомольско - молодежного коллектива проходчиков. Что бы ни делал, за что бы ни брался Алексей, снова и снова возвращался к нему.

Анатолий Васильевич Путря зашел в комитет комсомола сразу после смены. Раскрасневшийся, сел, тяжело опустив руки на стол.

— Знаешь, Алексей, ребята не хотят работать вхолостую, — выпалил, как отрубил.

— Как это вхолостую? — переспросил Дубровский.

— Так, не хотят.

— Не хотим,—продолжал А. В. Путря. — Ты посмотри: комбайн выгрызает тонны, парней и на веревке не удержишь — только успевай считать сверхплановую проходку. А нагружать эту массу некуда... Решай, секретарь.

Алексей привык, что каждая встреча с заслуженным шахтером, известным далеко за пределами Западного Донбасса бригадиром А. В. Путрей заставляла по-новому посмотреть на давно знакомое, рождала новые идеи. Однако не помнит, когда в последний раз видел Анатолия Васильевича таким возбужденным.

В паузе, что последовала за этим, особенно громко бухали монотонные удары молота в ремонтном цехе.

— Сколько вагонов вам нужно? — спросил Дубровский.

— Минимум сто. Повторяю, минимум.

То, что бригадир пришел за помощью к секретарю комитета комсомола шахты имени Ленинского комсомола Украины, не удивило бы никого. Тут так заведено, что решающий голос наравне с администрацией, партийной и профсоюзной организациями принадлежит комсомольцам.

— Есть одна идея, — неспешно промолвил А. В. Путря. — Если бы наша комсомольская организация вызвала на соревнование молодежь Дружковского вагонного завода. Мы, мол, сверхплановые тонны угля, а вы нам — сверхплановые вагоны.

— Прекрасно! — загорелся Алексей. Резко разделил на две части лист бумаги. — Тут такое дело можно закрутить! И польза будет общая.

Говорил и одновременно делал пометки на бумаге:

— Что для этого нужно? Прежде всего, желание. Оно у нас есть. Во-вторых, высчитать экономическую, продумать техническую часть дела. В-третьих...

Решил проверить эффект выбора на своих ребятах. Зашел в комитет комсомола горный мастер Александр Баламутов. Молодежное конструкторское бюро, возглавляемое им, не одну тысячу рублей сэкономило предприятию. «Генератор идей»,—с уважением говорят о бюро и самом Александре шахтеры. Все «узкие» места у них на прицеле. Ко дню открытия XIX съезда ВЛКСМ обязались за счет внедрения рацпредложений перечислить в фонд экономии еще 100 тысяч рублей. И слово сдержали.

— Как тебе наше устройство для холодной вулканизации конвейерных роликов? — похвастался Баламутов.

— Видел, видел. Молодцы. Надо посоветоваться об одном деле, — и Алексей рассказал о разговоре с А. В. Путрей.

— В этом что-то есть, — Александр поднялся, и в комнате сразу стало тесно.— С нашей стороны помощь гарантируем. Кстати, а как сегодня работали проходчики?

— Почти вдвое перекрыли задание — вместо запланированных 4,8 метра прошли восемь.

К концу дня Алексей переговорил почти со всеми ребятами. Его давний товарищ и суровый критик Петр Мостовой, комсорг второго участка, резюмировал:

— Только, Алексей, прежде чем обратиться к донеччанам, следует самим все взвесить и обдумать, чтоб не прицепили нам потом табличку «детсад» или «ясли для переростков - мечтателей».

Алексей все время сдерживался, чтобы сразу не помчаться к В. И. Степаненко, секретарю парткома шахты. И он, и его брат Александр считают, что многими своими хорошими качествами обязаны именно Валерию Ивановичу, в прошлом секретарю комитета комсомола объединения «Павлоградуголь». Как и раньше, он учит их мыслить самостоятельно, искать и находить выход из любой ситуации, быть требовательным к себе, убежденным в правоте дела, которому посвятил жизнь. Нет, нельзя каждый раз обращаться за советом к старшим. Нужно самому все обдумать до мелочей, а потом, сумев убедить других, действовать вместе.

«К Валерию Ивановичу пойду», — думал Алексей по дороге домой.

Дверь открыла сестричка Алена.

— А вот и гость долгожданный в лице Алексея-царевича, — обрадовалась брату. — Саша говорит, что ваш ансамбль скоро поедет на областной фестиваль. Это правда? — начала с порога.

— Да, — улыбнулся Алексей. — А Сергей, как всегда, на тренировках?

Увлечение классической борьбой у них семейное. От первой пары — двойняшек Алексея и Александра любовь к спорту и искусству передалась другой паре — Аленке и Сергею. Все они хорошо рисуют, поют, играют на различных музыкальных инструментах. Алексея часто вечером можно встретить в спортзале, который молодые шахтеры построили собственноручно. Он кандидат в мастера спорта по классической борьбе, тренирует молодых, учит их быть сильными, мужественными, смелыми.

Братья внешне похожи. Оба подтянутые, подвижные, улыбчивые. Мать, Надежда Анатольевна, гордится ими и теряется, когда спрашивают: «Которого любите больше?». Бесспорно — обоих.

От отца унаследовали неуспокоенность и твердость. От матери — чуткость к людям, любовь к прекрасному, вежливость. Когда еще были маленькими, объездили с родителями почти всю страну, на многих стройках побывали. И вот, наконец, семья бросила якорь в Западном Донбассе. «Это уже навсегда!» — говорит Алексей. «На всю жизнь мы — шахтеры», — добавляет Александр.

Братья родные не только по крови, они еще и единомышленники. Так было всегда, сколько помнят себя. Вместе после восьмилетки выбрали профессию электрослесаря, пришли в ГПТУ-41, потом — служба в артиллерийской части, вместе стали коммунистами, после армии работали на одной шахте. Сегодня оба — комсомольские секретари. Александр— на «Терновской», Алексей— на шахте имени Ленинского комсомола Украины.

Когда Александра, а потом и Алексея избрали секретарями комсомольских бюро шахт, свободного времени стало совсем мало. Жены, Светлана и Рая, большую часть домашних хлопот взяли на себя.

— Надо поговорить, посоветоваться, — наконец, Алексей перешел к главному.

...Когда он пришел электрослесарем на только что построенную шахту и его вскоре избрали комсомольским вожаком, братья встречались почти ежедневно. У Александра уже немалый стаж комсомольской работы, а Алексею все нужно было начинать снова. В организации насчитывалось 87 членов ВЛКСМ. Решили прежде всего наладить внутрисоюзную работу, создать крепкий и надежный актив. Согласовали вопрос о приеме и увольнении молодежи только через бюро ЛКСМУ.

Прошел месяц, полтора. Организация уже насчитывала 141 члена. А сейчас в ней больше 400 человек. Потом вопросом номер один стало создание комсомольско - молодежных коллективов, которых до Алексея на шахте вообще не было. Сейчас же их 12. И это не предел.

На шахту приходили выпускники профтехучилища, молодые шахтеры, их ровесники, которых Алексей и Александр хорошо знали по общей учебе, предыдущей работе. Они стали их активными помощниками. А когда комсомольская жизнь на предприятии забурлила, к мнению молодых стали прислушиваться и ветераны, — помощников стало еще больше.

Комсомольские организации шахт, где работают братья, соревнуются между собой.

— Надо вам ехать в Донецкую область и как можно скорее. Решать вопрос нужно сообща, — подвел итог Александр, когда братья сделали расчеты.

Они еще долго говорили о разном. Надежда Анатольевна посмотрела на увлеченных разговором сыновей и тихонько прикрыла дверь комнаты. Какие они взрослые, подумала, и как похожи между собой. Какие серьезные задачи приходится решать им. А еще подумала о том, какое высокое доверие оказано им: Алексей был делегатом XXIV съезда комсомола Украины, а Александру было доверено представлять молодежь Днепропетровщины на съезде в Москве. И успокоила себя: не подведут.

...Было уже далеко за полночь, когда братья разошлись по домам. Спала Терновка. Только на высоких копрах шахт ярко светились огоньки.

С. КРАВЧЕНКО.

Виталий Вербас — комсорг цеха контрольно-измерительных приборов производственного объединения «Днепрошина». Молодой коммунист, отличный производственник. Токарь Виталий Вербас неоднократно отмечался в числе победителей социалистического соревнования на звание лучшего по профессии.
НА СНИМКЕ: В. Вербас среди товарищей по цеху.
Фото Р. КАРНАУХА.

КМК — ВЫСОКОЕ ЗВАНИЕ

УРОКИ БРИГАДЫ

Торопясь на завод, Юрий Горбенко заприметил, что сегодня в небе — ни единой звездочки, затянуло, судя по всему, надолго. Впрочем, эту мысль сейчас же перебила другая: вспомнил, что смена обещает быть не из легких— и потому, что последняя ночная перед выходным, и потому, что шестая доменная — на ремонте, а значит, будут осложнения с чугуном. Да и, в конце концов, разве бывают они на конверторе — эти легкие смены?

...На площадке первым в глаза Юре бросился сталевар Швыдкой — в спецовке нараспашку, тельняшка на виду, — знай, мол, наших. Вот и пример: все они, подручные и первые, и вторые, в чем-то на сталевара равнение держат. Он и сам будто из огня — в работе горяч, в речах не из уступчивых. Как там сказал, когда впервые встретились с Юрой на площадке? «В металлургии, парень, главное — устранить вредные примеси — серу да фосфор, все остальное само выгорит. Соображаешь?» — еще и палец многозначительно вверх поднял. Он, Юрий, тогда об операторе подумал: вот он сидит за своим пультом и, кажется, не только конвертор, но и каждого из них видит насквозь: ну-ка, мол, у кого там в душах вредные примеси — подбросить кислорода, подкинуть огня!

Юрий снова взглянул на небо. Сквозь высокие конструкции цеха пробивалась густая темень, оттуда на площадку падала благодатная прохлада. «Иди выпей чаю», — на бегу бросил товарищу Саша Олейник, сегодня «дежурный по комфорту».

Пить хотелось на самом деле. Какой-то шутник подсчитал накануне ребятам, что за смену они выпивают один конвертор воды. Юрий «довел» плавку до конца, взял скрапину (иначе называть пробу среди конверторщиков не принято), отправил ее пневмопочтой в лабораторию и ушел в бытовку. Кто-то из ребят принес лимон, и чаепитие вышло по-настоящему уютным, домашним.

«Здесь угощают?» — Саша Олейник подошел из-за спины, стал рядом, взгляд спокойно - вопрошающий. Саше никогда не нужно объяснять, что с тобой происходит — вмиг сам поймет, куда и денутся сразу обычные насмешки, неуместные расспросы. Не бригада конверторщиков, а санаторий, и Саша в нем — вместо главврача. Не это ли и сдружило их в свое время — иногда чересчур, может, прямолинейного и самолюбивого Горбенка и интеллигентного, мягкого Олейника. Сдружило надежно и просто. Музыка, к которой у обоих одинаковая склонность и над записями которой провели вместе не один час — это уже так, детали, а основа...

Память всколыхнуло неожиданное воспоминание: как-то, когда еще новичком считался, заспорили, увлеклись с ребятами и... дали бракованную сталь. На собрании, состоявшемся после этого случая, Юрий больше всего не хотел встречаться взглядом с Виктором Михайловичем Гиренком — первым подручным и парторгом бригады. Бывает ведь так — добряк Виктор Михайлович словно отец для молодежи в коллективе, а здесь переменился весь, вид такой, будто его лично обидели. «В металлургии, ребята, несерьезные не работают, и у нас, на Петровке, им не место», — сказал, как отрезал тогда Гиренко.

Еще мальчишкой он узнал о героическом прошлом Петровки, рабочие которого первыми поднялись на борьбу за установление Советской власти в тогдашнем Екатеринославе, о комсомоле, который начинался на Днепропетровщине отсюда, от заводских стен. Повлияли они и на его выбор, его сталеварскую судьбу. Счастливую, конечно же, четвертый лишь год на заводе, а уже — второй подручный, нередко сталевара подменивает, доверили быть делегатом XIX съезда ВЛКСМ от рабочей молодежи старейшего металлургического предприятия Приднепровья.

Юрий вышел на площадку — там как раз шла заварка конвертора. Расплавленный чугун искрился золотым звездопадом, под вторым конвертором беспокойно сновал сталевоз. Пока один конвертор варит сталь, другой, выдав металл, «отдыхает». Сполохи освещали все вокруг, и отсвет их неровно падал на озабоченные лица товарищей. Вот что-то энергично объясняет Швыдкому мастер Юрий Косенко. Их, Косенко, в бригаде двое, братья одинаково увлечены своей профессией. Немного дальше колдуют у летки Гиренко с Сашей Булгаковым. Юрий еще раз отметил: как хорошо все-таки работать в комсомольско - молодежном коллективе, коллективе единомышленников, одинаково небезразличных к доброму имени бригады.

А какие горячие споры возникали среди ребят, когда в свое время зашел разговор о том, чтобы внедрить в свою работу коэффициент трудового участия — метод, о котором много слышали и который, куда правду денешь, настораживал сначала некоторых: как-никак теперь каждый твой рабочий час, каждое упущение на виду у других, за общий показатель не спрячешься.

Горбенко, которого именно тогда избрали групкомсоргом коллектива, идею отстаивал горячо, не хуже ведь других, да и, собственно, кто, как не комсомольско - молодежный коллектив должен первым брать на вооружение все то новое, что диктует время?

Едва ли не наиболее веское слово в тех разговорах опять-таки Виктору Михайловичу принадлежало. «Непрочная бригада не может обслуживать конвертор; даже тогда, когда один из семи будет работать плохо — не дождемся успехов, — как всегда, прямо сказал Гиренко. — Зрелость коллектива — это когда один другого поддерживает, один другого заменяет. А КТУ обеспечивает это».

Словом, перешли они тогда на КТУ и по сегодня об этом не жалеют. Практически решен вопрос и о соревновании с коллегами с других заводов, — по этому поводу Юрий в Москве долго разговаривал с делегатами - металлургами.

После возвращения со съезда у Юры появилось такое ощущение, словно долг его перед товарищами за эти несколько дней увеличился в десять раз.

Бригада—это целая жизнь, и если чего-то достиг в этой жизни, то есть здесь и заслуга наставника Гиренка — это он давал ему рекомендацию в партию; сталевара Швыдкого — у кого же, как не у него, учился ответственности перед огнем; всех-всех, с кем сегодня плечо в плечо, смена в смену, дыхание в дыхание текут его дни. Ее, эту ставшую родной бригаду, свой завод он и представлял на съезде, перед ними теперь ответственный за то, чтобы сбылось все, начертанное в Москве. И он будет ответствовать — каждой своей сменой, каждым рабочим днем!

Т. ХОМИЧ.
Днепропетровский металлургический завод имени Г. И. Петровского.

«Советский Союз служит для нас примером»

В первых рядах борцов за мир на Земле идут люди труда. По призыву своих профсоюзов они добиваются права на мирную жизнь, счастья для будущего поколения. Примером и путеводной звездой для международного пролетариата является Советский Союз. Об этом корреспондентам АПН говорили руководители профсоюзных организаций Алжира, Италии, Канады, Японии, побывавшие недавно в нашей стране.

Бенсабаи Рабах, член национального секретариата Генерального союза труда Алжира, председатель профсоюза работников бумажной промышленности, в своем интервью сказал:

— Мы хотим добиться, чтобы экономика Алжира стала независимой, и считаем, что это реально, поскольку мы получаем большую помощь от стран социалистического содружества, и в первую очередь от Советского Союза. В строительстве новой жизни в Алжире еще много проблем, и нам необходим мир. Но против разоружения выступают империалисты. Главный противник разоружения — американский империализм, именно на нем лежит ответственность за совершаемые преступления против человечества.

Я впервые в Советском Союзе, и все увиденное здесь произвело на меня большое впечатление. Советский Союз — это великая страна, родившаяся в результате революции. Но значение Великой Октябрьской социалистической революции этим не исчерпывается: ведь по ее примеру свершились революции во многих странах.

Огромна роль Советского Союза в деле установления справедливого мира на земле, и мы, алжирцы, высоко ценим действия СССР в борьбе за мир.

А это слова Пьера Марраса, национального секретаря Итальянской федерации трудящихся бумажной и полиграфической промышленности:

— Трудящиеся Италии активно борются за мир. Так, совсем недавно недалеко от местечка Камизо в Сицилии, где правительство решило установить ракеты средней дальности, прошли манифестации. На острове Сардиния, превращенном в полигон для военных маневров НАТО, рабочие также участвовали в крупных антивоенных акциях.

Демонстрации под лозунгами «Жить в мире», «Остановить гонку вооружений» прошли в этом году по всей Италии. Вместо того чтобы тратить деньги на вооружение, правительство должно заниматься улучшением условий жизни населения и охраной окружающей среды.

Альфред Морель, заместитель председателя Федерации трудящихся бумажной и лесной промышленности канадской провинции Квебек, заявил:

— Я восхищен и нахожусь под большим впечатлением от моего пребывания в Советском Союзе.

Меня поразило радушие и гостеприимство вашего народа. Я увидел, что советские люди, несмотря на обострение международной обстановки, спокойны и уверены. Все это заставляет верить, что ваш народ сможет достичь целей и задач, поставленных в области подъема экономики и народного хозяйства.

Канада — это капиталистическая страна, и то, что в СССР трудящиеся могут решить сами, для нас представляет огромные трудности. Тем не менее трудящиеся Канады, и Квебека в частности, настроены по-боевому. Мы полны решимости бороться за мир и полное разоружение.

А вот что сказал Кончи Кубота, вице-председатель Федерации профсоюзов целлюлозно-бумажной промышленности Японии:

— Сейчас перед человечеством стоит главная задача: не допустить развертывания термоядерной войны. Поэтому наши профсоюзы стремятся придать массовость выступлениям японского народа за мир. Профсоюзы организуют митинги, шествия трудящихся с протестами против гонки вооружений, собирают подписи под воззваниями за укрепление мира, направляют требования и запросы в парламент.

Профсоюзы возглавляют движение протеста против требования США увеличить военные расходы нашей страны до одного процента национального валового продукта Японии.

Помимо внешнеполитических проблем японским профсоюзам приходится решать сложные проблемы внутреннего порядка. Сейчас, например, над многими трудящимися бумажной промышленности нависла угроза остаться без работы.

Совсем другое положение у трудящихся вашей страны. Сам факт существования СССР имеет большое значение для японского народа и вообще для всего мира, потому что в Стране Советов нет эксплуатации трудящихся, здесь они имеют право на труд, отдых, образование.

Народ в Советском Союзе приветливый и гостеприимный. Особенно мне нравится его жизнерадостность, уверенность в завтрашнем дне.

Борьба Советского Союза за мир, за улучшение жизненных условий трудящихся всех стран находит горячий отклик не только в сердцах японского народа, но и народов всего мира.

С. ОСТРОУМОВ, В. ВЛАСОВ, спец. корр. АПН.

Форум Международного сообщества

НЬЮ-ЙОРК. Здесь открылась очередная, XXXVII сессия Генеральной Ассамблеи ООН, занимающая важное место в ежегодном календаре международных событий. В ее работе участвуют официальные делегации всех 157 стран — членов Международного сообщества наций.

Повестка дня, которая насчитывает около 140 пунктов, отражает всю сложность современной международной обстановки. Главное место занимают проблемы обуздания гонки вооружений и разоружения, урегулирования наиболее острых конфликтов, прежде всего ближневосточного кризиса. Значительное внимание сессия уделит деколонизации, борьбе с расизмом, обсуждению вопросов международного экономического сотрудничества.

На первом заседании председателем сессии избран Имре Холлаи (Венгрия).

В своей вступительной речи И. Холлаи отметил, что мир переживает неспокойное время. Человечество жаждет мира, но продолжает нарастать напряженность. Мы нуждаемся в более глубоком взаимопонимании для успешного решения стоящих перед нами проблем. Но некоторые круги настаивают на продолжении политики с позиции силы. Председатель сессии подчеркнул необходимость сделать все возможное для сохранения мира.

Касаясь повестки дня, председатель сессии указал, что главное место отводится вопросам, связанным с миром и международной безопасностью. Важнейший среди них — разоружение. В связи с этим И. Холлаи выразил надежду, что изменятся к лучшему отношения между Советским Союзом и Соединенными Штатами, на которые ложится особая ответственность за прогресс в области разоружения.

Председатель сессии призвал ее участников приложить все усилия для успеха борьбы молодых государств за свою политическую и экономическую независимость.

Первый день работы сессии был посвящен организационным вопросам. Членами комитета по проверке полномочий утверждены представители Багамских островов, КНР, Доминиканской Республики, Непала, Новой Зеландии, Нигерии, Сейшельских островов, Советского Союза и Соединенных Штатов.

Сессия избрала также председателей главных комитетов Генеральной Ассамблеи, в которых будут обсуждаться различные вопросы повестки дня.

(ТАСС).

Оккупация военщиной ЮАР ангольской провинции Кунене привела к катастрофическим последствиям для южных районов НРА. Превращены в развалины города и поселки, сожжены дома, многие жители, лишенные крова, вынуждены скрываться, спасаясь от зверств оккупантов.

НА СНИМКЕ: эти воспитанники детского сада в Матале лишились родителей на оккупированном военщиной ЮАР юге страны.

Фото АДН — ТАСС.

ПРАВЫЕ ГОТОВЯТСЯ К РЕВАНШУ

Осень еще не тронула Париж. По-летнему пышен зеленый наряд парков, жарко. Однако есть один признак, который свидетельствует о том, что осень все же наступила: на расклеенных по городу афишах можно увидеть, по радио услышать слово «рантрэ» — «возвращение». Это означает, что школьники снова пришли в классы, их папы и мамы, старшие братья и сестры вернулись из летних отпусков и, наконец, вновь набирает силу пульс политической жизни страны.

Все говорит о том, что в ближайшие месяцы политическая борьба крайне обострится. Правая оппозиция готовится дать бой правительству левого большинства, пытаясь сыграть на трудностях французской экономики. При этом, естественно, сбрасывается со счетов тяжелое наследство, доставшееся новой власти от предшественников. Вместе с тем объективный наблюдатель не может отрицать, что за последние пятнадцать месяцев сделано немало для оздоровления экономики Франции, определенного улучшения положения трудящихся. Повышение минимального уровня заработной платы, увеличение различных пособий, создание дополнительных рабочих мест в государственном секторе, антиинфляционные меры (пусть и недостаточно эффективные) — вот лишь некоторые результаты деятельности правительства социалистов и коммунистов.

Разумеется, Франция не перестала быть капиталистической страной, и ее экономике присущи все пороки капиталистического хозяйства. Трудности Франции в эти дни нельзя рассматривать вне контекста глубочайшего кризиса всего мирового капиталистического хозяйства, который ныне характеризуется не только промышленным спадом, но и крахом западной валютной системы. Понятно, что в таких условиях не просто сдерживать инфляцию, защищать франк от давления доллара. Обозреватели подчеркивают негативное воздействие на экономику страны «американского фактора». И дело здесь не только в нашумевших санкциях против компании «Дрессер-Франс» и концерна «Крезо-Луар», участвующих в реализации проекта «газ—трубы». В Париже не забыли, как после победы левых сил на прошлогодних парламентских выборах Вашингтон своей политикой завышенных банковских учетных ставок способствовал оттоку французского частного капитала за рубеж. События последнего времени подтверждают правильность одного из лозунгов французской компартии — «производить французское». Именно в этом, по-видимому, ключ к проведению действительно независимой экономической политики, неподвластной капризам и эгоистическим устремлениям некоторых зарубежных лидеров из числа «союзников».

Тема улучшения жизни трудящихся Франции, оздоровления ее экономики была одной из центральных и в ходе только что прошедшего традиционного праздника газеты «Юманите». Отвечая критикам, Генеральный секретарь ФКП Жорж Марше заметил, что коммунисты осознают, что левым правительством сделано пока еще недостаточно для кардинального улучшения ситуации. Необходимо решительнее идти по пути реформ.

Беседы с местными экономистами и представителями деловых кругов показывают, что они понимают важность развития внешнеторговых связей, в частности, с Советским Союзом для улучшения экономического положения Франции. Действительно, опыт советско-французского сотрудничества говорит о его пользе для обеих сторон, и нет объективных причин, мешающих его углублению и совершенствованию. Также есть все необходимые условия для продолжения плодотворного политического диалога между Москвой и Парижем.

И. РАПОПОРТ, спец. корр. АПН.

Париж.

В БРАТСКИХ СТРАНАХ СОЦИАЛИЗМА

ВСТРЕЧИ В АЙМАКЕ

От Улан-Батора до Баян-Хонгора — центра одного из восемнадцати аймаков МНР, самолет Ан-24 монгольской авиакомпании летит немногим более часа. Жители Баян-Хонгора охотно пользуются этим быстрым, надежным видом транспорта.

— Чем примечателен ваш аймак? — с таким вопросом я обратился к председателю аймачного исполнительного управления Х. Дашчариву.

Он протягивает мне «визитную карточку» Баян-Хонгора — значок, на котором на фоне пастбища и гор изображены лошадь, корова, верблюд, овца и коза.

— Ведущая отрасль в нашем аймаке — животноводство, — рассказывает Х. Дашчарив. — Содержим около 1880 тысяч голов скота. Для земледелия условия неблагоприятные: мало осадков. Промышленность имеет местное значение: она представлена, в частности, заводами по производству кирпича и железобетона, предприятием по ремонту сельскохозяйственной техники. Проводятся геологические изыскания: в здешних недрах есть уголь, железная руда, золото...

В Баян-Хонгорском аймаке трудится один из лучших животноводов республики С. Рэнцэндава.

Самого Рэнцэндава мы в юрте не застали. Но его жена попросила остаться, угостила кумысом, творогом.... Разговор о делах скотоводов зашел с бригадиром Ц. Юндэноатом.

— Наша бригада объединяет более двухсот юрт, — говорит Ц. Юндэноат. — Рэнцэндава в последние годы пасет 500—700 овец. Благодаря тому, что он умеет найти хорошие выпасы, его овцы весят осенью 65—70 килограммов. От каждой овцы он получает от 1750 до 2540 граммов шерсти — это высшее достижение в республике. Рэнцандава удостоен почетного звания «рекордсмен-скотовод республики».

Во время отпуска животноводы аймака Баян-Хонгор могут отдохнуть в санатории «Шаргалжут», рядом с которым множество целебных источников. Работает он круглый год и может одновременно принять более трехсот человек. Один день пребывания здесь стоит восемь тугриков (более двух рублей). Но животноводам путевки оплачивают сельскохозяйственные объединения.

Находясь в МНР, чувствуешь, что тебя всюду окружают друзья. Везде — в монгольской столице, в аймачном центре Баян-Хонгор, на отдаленных пастбищах к советскому человеку проявляют внимание, заботу. Поэтому в аэропорту Баян-Хонгора мы говорили друг другу: «До новых встреч!»

Е. ЕГОРОВ, спец корр. АПН.

Улан-Батор — Москва.

ЖЕРТВЫ ОРГАНИЗОВАННОЙ ПРЕСТУПНОСТИ

РИМ. «Комитет борьбы против мафии» создан в местечке Кастельдачча на южном побережье Сицилии недалеко от Палермо — административного центра острова.

Мафия совершила за последнее время серию преступлений. Волну возмущения во всей Италии вызвала недавняя наглая вылазка бандитов: в Палермо они убили префекта города генерала Далла Кьеза и его жену.

(ТАСС)

ИХ НРАВЫ

ОТ ЛУНЫ ДО НОЕВА КОВЧЕГА

Бывший американский астронавт Джеймс Ирвин во время недавнего восхождения на гору Арарат в восточной Турции сорвался и получил серьезные телесные повреждения.

Что же заставило этого 52-летнего человека, некогда ступавшего на поверхность Луны, предпринять столь рискованное путешествие? Может быть, он еще раз захотел взглянуть в лицо опасности, испытать свое мужество и силу? Отнюдь! Причина в другом — ее надо искать в тех строках библии, где описывается знаменитое плавание Ноя, «жены его и сыновей его, и жен сынов его с ним». Священная книга христиан сообщает, в частности: «И остановился ковчег седьмого месяца в семнадцатый день месяца на горах Араратских».

На поиски Ноева ковчега, остатки которого, якобы, и по сей день покоятся под толщей снегов Араратского пика, снаряжалась уже не одна экспедиция. Многие люди и в группах, и поодиночке штурмовали гору, доверяясь свидетельствам «очевидцев», будто бы «наблюдавших священную реликвию с самолета».

Поток подобных искателей стал настолько велик, что Турция в 1972 году ввела запрет на восхождение иностранных альпинистов на гору, мотивировав свои действия религиозными соображениями, — дескать, поиски христианской реликвии на территории мусульманской страны «оскорбляют» религиозные чувства приверженцев ислама.

Но вернемся к горе-восходителю Дж. Ирвину. Удача давно уже изменила ему. Спустя некоторое время после завершения полета космического корабля «Аполлон-15» разразился скандал: Национальное управление по аэронавтике и исследованию космического пространства США (НАСА) объявило выговор экипажу корабля за попытку использовать межпланетный полет в корыстных целях. Дело было в том, что астронавты Д. Скотт, Дж. Ирвин и А. Уорден захватили с собой 400 почтовых конвертов. Прибыв на Луну, Ирвин и Скотт сделали на конвертах надпись: «Посадка на Луне 30. VII. 71» и поставили свои автографы. По возвращении на Землю предприимчивые исследователи космоса передали 100 конвертов для реализации одному западногерманскому дельцу, который и продал их за 150 тысяч долларов. Почуяв неладное, астронавты вовремя отказались от денег.

Бизнес на конвертах не «выгорел». Ирвин, однако, не отчаялся, решив, что космический полет все-таки принесет ему солидные дивиденды на... религиозном поприще. И вот новоиспеченный проповедник стал выступать с заявлениями о том, что успех космической экспедиции «Аполлона» зависел-де от божественного покровительства и, более того, что астронавты, якобы, лично общались с «создателем». Этим последним «аргументом» бывший астронавт должен был бы «уложить на лопатки» всех своих конкурентов-проповедников. Верующие, однако, почему-то не спешили лобызать башмаки Ирвина. «Предприятие» становилось все менее рентабельным.

И вот новая попытка доказать, что Джеймс Ирвин отмечен печатью «божьего избранника». Добившись разрешения у самого главы турецкого государства К. Эврена, он карабкается по араратской крутизне. Ведь если бы ему удалось обнаружить на снежном склоне хотя бы одну щепку, он бы сунул ее под нос маловерам в качестве неопровержимого «аргумента» в пользу своих «особых отношений» с «создателем». Однако араратская авантюра бывшего космонавта тоже лопнула...

В. ЖАРОВ. (ТАСС).

ГАСТРОЛИ МОСКОВСКОГО ТЕАТРА МИМИКИ И ЖЕСТА

ОЖИВШИЕ ОФОРТЫ ГОЙИ

Уже сам замысел спектакля наших гостей — «оживить» офорты знаменитого цикла Франсиско Гойи, дать им динамику в пространстве сцены — вызывает большой интерес. «Капричос» (в переводе — игра воображения) — так и называется этот спектакль, поставленный польским режиссером Б. Глущаком.

Испания на рубеже XVIII и XIX веков. Забитость, невежество, угнетенность народа и порочность, жестокость светской верхушки, произвол инквизиции. В такой Испании и жил Гойя, великий художник.

...Вот он (Гойю играет А. Малов), пошатываясь от ужаса душевных мук, спускается вниз по ступенькам судилища инквизиции. Смерть миновала его. Но другой казни — жестокостями, уродством повседневности — ему не избежать.

Человек загнан в угол, распластан, а на сцене беснуется, корчится стадо человеко-обезьян с масками вместо лиц. Слепая толпа, послушно копирующая все движения главаря с крестом в руке, — такой видит Гойя свою Испанию, любимую и ненавидимую. Так ее и изображает.

Гойя молчит. Но кричат его глаза, полные гнева, боли, страдания. И некому внять этому крику. Лишь два лица в безобразных гримасах на угольно-черном заднике сцены: одно — самодовольно-тупое, другое злобное в своей тупости.

Пытка продолжается. Вот свора инквизиторов сначала распинает Христа, а затем пирует прямо на его теле — как на столе. Орда рабов рада обглоданным костям. Ужас бездуховности толпы мучителен для великого художника. Но он не отводит взора.

Известно, что инквизиция заставляла Гойю присутствовать на сожжении еретиков, устраиваемом при дворе испанского короля, чтобы сломить его дух. Но дух Гойи не пал. Все увиденное, выстраданное — в «Капричос».

...Мы видим художника в трудном раздумье перед чистым холстом. Перед взором его памяти — пытки, казни, и снова — казни, пытки... Но вот... Да, образ найден! Вот она — картина «Маха обнаженная». Символ чистой красоты — как пощечина всей окружающей мерзостной нечисти (в роли Махи — О. Гарфельд).

Но уродство не отступает. Художник повержен. А Красота вынута из рамы и сейчас будет сожжена. Но что это? Бессильно опадает костер. Красота нетленна! Победил художник, его могучий дух...

Едва держась на ногах, бредет по сцене измученный человек. И засыпает, облокотившись на конторку. А вокруг него — сонм химер и призраков. На сцене — знаменитый офорт № 43 «Сон разума порождает чудовищ». Он же стал основной идеей спектакля, его образной основой.

Соединение оживших образов офортов Гойи, музыки композитора К. Пендерецкого, режиссуры Б. Глущака, искусства актеров вылилось в зрелище — прекрасное и трагическое. Особенно интересны такие режиссерские находки — живой костер, оживающая картина; художника по свету — даже палач, проходя мимо солнечного Гойи, на мгновение освещается его лучами... Безупречно-пластичны, точны и очень выразительны актеры, играющие «Капричос». Играющие по-настоящему ансамблево.

Но есть и некоторые постановочные просчеты. Так, чересчур абстрактно-отвлеченными и потому — расхожими — представляются некоторые идейные мотивы спектакля, например, «красота вечна»...

Скорбный, фантасмагоричный, как и цикл офортов, спектакль, словно крик души, будоражит, заставляет по-иному взглянуть на привычные вещи. Он, как и Гойя — трагичный и солнечный художник, зовет к активности и мужеству духа.

Мы рассказали сегодня только об одном спектакле Московского театра мимики и жеста — уникального коллектива. А в его репертуаре немало других, не менее интересных постановок — «Карьера Артуро Уи» Брехта, «Любовь, джаз и черт» литовского драматурга Юозаса Грушаса... На снимках вы видите главного режиссера театра Александра Щекочихина и сцену из спектакля «Где Чарли?». Джека Чесни играет А. Малов, Китти — О. Гарфельд. А озвучивают их актеры-дикторы В. Рахов и Н. Власова. Гастроли этого театра в Свердловске еще продолжаются, и, если вы еще не успели побывать на его спектаклях — поторопитесь, не пожалеете!

В. БОРИСОВ.

Фото А. ЛАПТЕВА.

ТУРНИРНАЯ ОРБИТА

● **ХОККЕЙ.** Первую игру второго тура чемпионата страны свердловский «Автомобилист» провел в Саратове с местным «Кристаллом». Хозяева поля оказались сильнее, они победили — 5:3.

● **ХОККЕЙ НА ТРАВЕ.** В почетном звании чемпионов Спартакиады России вернулись из Москвы армейцы Свердловска. Выступая неполным составом (шесть игроков команды участвовали в международных соревнованиях за молодежную и первую сборную страны), свердловчане в предварительном турнире обыграли соперников из Челябинска — 9:0, Татарии — 3:2, Новосибирской области — 5:1, а в финале одержали верх над хоккеистами Куйбышева — 2:0 и Ульяновской области — 5:1.

* * *

Мужская сборная СССР, в составе которой выступают и хоккеисты свердловского СКА, одержав еще одну победу, на этот раз над хозяевами поля — командой Чехословакии — 4:2, стала победительницей отборочного турнира, проходившего в Праге, и завоевала право осенью будущего года выступать в финале первенства Европы, который состоится в Голландии.

● **МОТОКРОСС.** На трассе Первоуральска прошел Всесоюзный традиционный мотокросс «Европа — Азия». В нем участвовало более 150 спортсменов из Свердловской, Пермской, Челябинской, Курганской областей. Свердловчане в составе: А. Крупин, О. Крупин, Д. Кочнев, И. Волкова, А. Быков, никому не уступили командного первенства. На втором месте — гонщики из Перми, на третьем — вторая сборная хозяев.

Победителями в отдельных классах машин стали: В. Парфенов (кмс, Каменск-Уральский, 125 куб. см), Е. Карпенко (кмс, Верхняя Салда, 250 куб. см), А. Быков (кмс, спортивно-технический клуб Чкаловского района Свердловска, 350 куб. см), Д. Кочнев (мастер спорта, пос. Заречный, 500 куб. см), А. Крупин (1 разряд, Чкаловский район Свердловска, 125 куб. см., среди юношей). В классе 650 куб. см с колясками победил экипаж из Камышлова в составе: Г. Колясников — Д. Есипенко.

● **ФУТБОЛ.** Возобновились игры чемпионата страны среди команд второй лиги. «Уралмаш» и «Уралец» встретились между собой в Нижнем Тагиле. Ничья — 1:1.

ДОБРЫЙ ДЕНЬ, УРАЛЬЦЫ

ВЫСТАВКА

Техника без опасности

Во Дворце культуры имени 60-летия Октября проходит выставка, организованная отделом охраны труда ВЦСПС и Выставкой Достижений Народного Хозяйства СССР «Комплексная система управления охраной труда на предприятии».

Передвижная тематическая выставка рассказывает о последних достижениях техники безопасности на промышленных предприятиях. Полезность ее несомненна, потому и пользуется выставка немалой популярностью.

С. АНТОНОВ.

Свердловск.

ОТДЫХ

Вот так удача!

Семья Храпченко — отец, мать и двое сыновей — давно увлекается рыбной ловлей. И женская половина семьи (представленная только Зинаидой Афанасьевной, матерью, инженером Уралхиммашзавода) не только не отстает от мужчин на рыбалке, но и зачастую бывает удачливее их. Нынешними выходными семья Храпченко устроила на Белоярском водохранилище своеобразное семейное состязание — кто поймает больше?

Победила Зинаида Афанасьевна, вытудив более ста штук окуней, ершей, чебаков... в течение полутора часов. Она почти в два раза опередила мужскую половину семьи. Вот так удача!

Р. ХОЛМОВ.

п. Белоярский.

НОВЫЕ ТОВАРЫ

Творящие красоту

Изделия Свердловского ювелирного завода не требуют рекламы.

Тонкий вкус, изящество, умение создать интересную композицию отличают работы художника В. Устюжанина. Для конкурса лучших товаров, который будет проходить в Москве среди всех предприятий «Союзювелирпрома», В. Устюжанин создал изящный гарнитур: кольцо, брошь и три вида серег с сердоликом. Гарнитур выполнен в технике филиграни, которая прекрасно оформляет слегка просвечивающий камень красно-оранжевого, коричневого и желтого тонов. Изготовил оригинальный филигранный гарнитур для конкурса и один из лучших ювелиров-модельеров завода В. Гребенщиков.

Всего на художественном совете завода было рассмотрено 28 изделий. А на днях пришло сообщение, что на художественном совете «Союзювелирпрома» были утверждены новые образцы для массового производства. Высокую оценку получили золотые нарядные серьги свердловского ювелира-модельера М. Лесика.

Г. КУМАНОВ.

Свердловск.

РЕПОРТАЖ

СПАСИБО ЗА ВСТРЕЧУ

Широко, раздольно расстилается над полем песня.

Высоко в небе стоит яркое солнце, лучи которого ласково касаются загоревших лиц механизаторов, прячутся в выгоревших вихрах белоголовых мальчишек, греют натруженные руки женщин. Минуты отдыха! После напряженной и долгой работы они так желанны, а когда рядом льется песня — вдвойне.

В настоящий праздник, хотя и короткий, вылилась встреча тружеников колхоза «Природа» с участниками студенческого клуба Уральского лесотехнического института имени Ленинского комсомола.

Их семнадцать человек. Коллектив небольшой, а вот успехи — отличные. Ребята стали лауреатами студенческого фестиваля художественной самодеятельности, дипломантами областного смотра народного творчества.

В программе хора русской народной песни — уральские, казачьи, венок свадебных народных песен и, конечно, советских композиторов.

Руководит коллективом Т. Б. Шмелева. Концертмейстер — Н. С. Глушенко.

Из беседы с Т. Б. Шмелевой нам стало известно, что этот коллектив существует около семи лет. Нынче здесь занимаются ребята в основном со второго курса института. Сделано уже два выпуска. И уезжая на свои рабочие места, девушки и юноши продолжают заниматься в кружках художественной самодеятельности, а иногда и сами являются их организаторами.

— Мы заняли первое место в социалистическом соревновании, — рассказывает Т. Б. Шмелева. — Нам дали путевку в Москву. Наши ребята охотно встречались с творческими и профессиональными коллективами. Самой памятной и приятной была встреча с хором Всесоюзного телевидения и радиовещания. Нынче по путевке ЦК ВЛКСМ мы выступаем перед тружениками Костромской и Кировской областей.

Недавно, когда агитбригада выступала в Кырчанах Нолинского района, на концерте присутствовал директор архангельского сельского Дома культуры колхоза «Природа».

После окончания концерта он подошел к ребятам, чтобы поблагодарить за доставленное удовольствие. Разговорились. Оказалось, завтра у агитбригады — свободный день. За это время они должны добраться до Кирова, отдохнуть и настроиться на новые концерты.

Предложение побывать в соседнем районе и дать несколько концертов для тружеников села колхоза «Природа» в свой выходной день, ребята приняли безоговорочно. Потому что им дороги и приятны встречи с сельскими тружениками, которые надолго остаются в памяти.

И вот они здесь. Искренне аплодируют зрители солисткам Елене Бажениной и Елене Асташовой, студенту четвертого курса, который занимается в хоре с первого года учебы в институте — Алику Канкулиеву.

Песня сменяется хороводом, хоровод — песней. Теплыми аплодисментами сопровождают зрители народные уральские песни «Утром на свиданке», «Посылала меня мать», хоровод «Рыбка-окунечек».

Всех покоряют молодые, сильные, раздольные голоса, красочные костюмы и вечно живущие в каждом сердце слова:

...Ты запомни, сынок,
Золотые слова,
Хлеб всему голова,
Хлеб всему голова...

Г. ПЕТУХОВА.

Кировская область, Немский район.

РЕПЛИКА

ИЗБУШКА НА КЛЮШКЕ

Для чего существуют объявления? Вероятно, для того, скажете вы, чтобы сообщать о чем либо, информировать нас, держать в курсе того или иного события, напомнить нам о чем-то. Все верно. Все так и должно быть. Но вот в торговле зачастую таких простых вещей не понимают.

Пункт приема стеклопосуды на Сухоложской. Массивная, издалека ее видно — табличка, на которой аккуратно, белым по черному написано: перерыв с 13 до 14, выходной день — понедельник, в воскресенье киоск работает до 16.00. Человек по природе своей доверчив. Он, наивный, верит тексту объявления и смирно выстаивает и час, и второй, в ожидании счастливого момента открытия киоска согласно расписанию. Нынешнее ожидание (дело было 20 сентября сего года) оказалось затеей пустой, делом праздным. Ну собрался народ, постоял, поговорил, обсудил последние события межзонального шахматного турнира, да и разошелся с миром. Подумаешь, ухлопал час-другой в очереди, но на то и выходной — спешить некуда, отдыхай от суеты, товарищ, отдыхай, кури.

Отдохнули у киоска на Сухоложской — пошли дальше. Ближайший приемный пункт посуды — на улице Титова, 15. Здесь, как и положено, тоже табличка. Читаем: перерыв на обед с 14 до 15, выходной день — среда. Сверим часы: 15.15 Избушка на клюшке. Подождем немного, мало ли — задержался человек, обед все-таки, не шутка, дел невпроворот, а тут еще на рабочее место бежать надо, ничего, потерпим, не переться же обратно за три километра со стеклянным грузом. Ждем. Давай, дорогая, обедай... 16.15. Очередь ропщет, строит догадки. Мимо проходит дядя в спецовке грузчика винного отдела соседнего магазина (тоже ул. Титова, 15). Идет трудно, но идет. Останавливаем дядю и спрашиваем, будет ли работать приемный пункт? Объясняем свой вопрос долго, грузчик понимает нас плохо, с трудом. Наверное, он иностранец. Наконец, вопрос понят. Теперь уже мы — само внимание, не дай бог пропустить хоть один звук скороговорки-бормотухи, коей потчует нас дядя в халате. Пропустишь — не поймешь смысла ответа, значит — снова задавай вопрос и жди ответа сначала. А времени уже немало. Выходной на излете. Да и по семьям соскучились.

Из ответа грузчика ясно, что день сегодня приемный, но посуду принимать не будут. То, что день приемный, мы уже поняли по одному его виду, но вот вторая половина ответа нас никак не устраивает. Потому и пишем в газету.

В. БУРАКОВА, камвольщица Свердловского камвольного комбината;
М. ДУБИНИН, рабочий объединения вторичных черных металлов;
С. НИКОЛАЕВ, наш корреспондент.

ДАЛЬШЕ — ТОЛЬКО ОКЕАН

(Окончание. Начало в № 182, 183).

60 СССР

Открою одну тайну: некоторые места геодезисты называют «Бермудскими треугольниками». Там чаще всего происходят ЧП: гибель или исчезновение людей, нападение зверей. Так что трудная романтика у первопроходцев. Их дороги политы не только потом, но и кровью. Вот почему существует правило: если бригада не выходит на связь более суток — к ней вылетает вертолет.

Нетрудно из всего сказанного понять, почему люди эти особой закалки, что размениваться на мелочи им нельзя. Хотя находятся бригады за сотни километров друг от друга, но они в одной связке. И связаны они не только линией на маршрутной карте, не только планом, но и судьбой. Вот почему в эфире несется позывной: «Самовары», к разговору Ирины Фройленковой с любой бригадой прислушиваются во всех.

Есть среди фотографий, которые я отпечатал после приезда с Ямала, такая: нога, обутая в сапог, а рядом кустик, ростом и толщиной с обычный карандаш. Это береза. Трудно поверить, но ей, судя по кольцам, уже больше десяти лет. Вполне взрослое дерево. По лесу тундры можно долго идти и не заметить, что под ногами «шумят кронами» деревья. Правда, в оврагах, поймах рек и озер есть деревья повыше — повыше человеческого роста. Именно на такое пытался взобраться, спасаясь от медведя, М. Г. Шакиров. Зато мох здесь выше деревьев — чуть не по колено. И когда вертолет садится, то он зависает над мхом в нескольких сантиметрах, и спрыгнувший вниз механик ломиком «ощупывает» почву под мхом и только по его сигналу вертолет садится, погружаясь в мох почти всеми колесами.

ТЕПЛО ВЕЧНОЙ МЕРЗЛОТЫ

Когда мы подлетали к поселку Порт-Новый, меня удивило количество судов, стоящих на рейде.

— Прибыли суда, привезли трубы для нефтепроводов Уренгой — Ужгород, — поясняет И. Д. Вицан.

— Не побоялись обидеть Рейгана?

— Как видите, ненцы-моряки смотрят на Рейгана, как на человека, который лезет в чужой дом со своим уставом.

Наш вертолет садится на деревянную площадку. Слева — домики поселка, справа — стойбище ненцев из семи чумов. Рядом со стойбищем удлиненные деревянные ящики на столбиках, высота которых примерно с метр.

— Это хальмер, — говорит мне А. Кравцов и поясняет: ненецкое кладбище.

Ненцы вертолету уделяют ровно столько внимания, сколько житель большого города проехавшему велосипедисту, зато с нами сразу заводят разговор.

— Откуда приехали? — пытает меня один.

— Из Свердловска.

— Ну давай, однако, сфотографируемся, — предлагает мне он сам, видя висящий на плече фотоаппарат.

Не знаю, откуда берутся разговоры о молчаливости ненцев и эвенков, но за семь дней пребывания на Ямале я встречался со многими в стойбищах, факториях, поселке — и все мои собеседники оказались весьма разговорчивыми и любознательными.

Кстати, при первой же встрече с ненцами, у меня возник вот какой вопрос: удивимся ли мы, если по улицам Свердловска будет идти человек в малице? Да, если учитывать, что малица — это одежда ненцев и хантов, представляющая собой длинную, без разрезов, рубашку с пришитым к ней капюшоном и которая сшита из оленьих шкур мехом внутрь. А вот людей в «цивильных» костюмах в тундре можно встретить довольно часто. Но вторые чувствует себя здесь не очень уютно.

...Девушка-ненка, которую мы взяли в одном из стойбищ, чтобы подвезти до ближайшего села, даже не смотрит в иллюминатор. Ей, видимо, полеты на вертолете изрядно надоели. Привычны они наверняка и Александру Кравцову, и все же он тянет меня за рукав одолженной для полетов куртки и, пересиливая рев мотора, кричит:

— Северный Ледовитый. Смотрите. А вон там Новая Земля. Слева.

Вертолет делает крутой вираж и резко идет на посадку. Нам предстоит посадка у фактории. Уже позже, подготавливая эти записки, я пришел к выводу, что о северных факториях надо будет рассказывать отдельно, поэтому я опять пропущу довольно интересный эпизод из нашего путешествия.

СКОЛЬКО СТОИТ РУБЛЬ?

Год назад мне было поручено быть одним из руководителей ударного комсомольского отряда, который выехал из Свердловска на освоение севера Тюменской области. Тогда, а потом в письмах в редакцию, нам задавали вопросы: сколько зарабатывают люди на Севере? Ответить на этот вопрос в общем-то легко. При определенном стаже работы заработать в месяц 500—600 рублей здесь считается обычным явлением. Вертолетчики, случается, «выгоняют» и до тысячи рублей. Но я имел возможность убедиться, как дается здесь каждый рубль. Много испытаний приготовила тундра человеку. Но и он сейчас испытывает ее. То там, то здесь тянутся по тундре следы вездеходов. Много десятилетий на этом месте ничего расти не будет. А в большинстве случаев канавка начнет подтаивать, заполняться водой, и через 10—15 лет вместо следа вездехода появится глубокий овраг. Как ни странно, но вечная мерзлота весьма ранима. На ней при вмешательстве человека происходят необратимые процессы, губительно сказывающиеся на равновесии в природе. Всего 10 лет назад заглянул человек под вечную мерзлоту Ямала и удивился: сколько здесь тепла!

Но есть в тундре еще одна притягательная сила: ее неброская красота. Вот обычная картинка в иллюминаторе вертолета: внизу, рядом друг с другом, три озера. Одно — темно-красное, другое — голубое, третье — желтое. Между ними белое «пятно» из тундровых цветов — пушка. А сколько интересного увидишь, шагая по упругому морю ягеля!

...Утром время прилива совпало с сильным ветром с моря. Был сильный нагон воды. Рыбаки покинули прибрежные воды, подальше в море ушли разгружающиеся транспорты. Из-за соседнего домика рванулся вверх серо-желтый гидрометеорологический зонд. Ветер сносил его в океан, нещадно болтал подвешенный к зонду радиопередатчик.

Мы с Михаилом Гариповичем стоим на крыльце. Ясно, что обещанная им рыбалка сегодня не состоится, как не состоятся и полеты... Но вдруг из-за облаков донесся рокот вертолета.

— Неужели в такую погоду летают?

— Приходится, — отвечает Михаил Гарипович, — видно, медицинский вызов. Тут уже с погодой не считаются.

Я живо представил, как неуютно сейчас в далекой тундре бригадам изыскателей. В такие часы и дни они могут надеяться только на себя. И тревожно становится, когда долго не откликаются на позывные «самовары».

...Нам позвонили и сообщили, что самолет до Салехарда скоро будет. И через час мы были на аэродроме. Прощаемся:

— Если будете писать о нас, — говорит А. Токмаков, — то можете смело писать, что в юбилейном году наша геодезическая партия будет в числе победителей в соревновании.

— В октябре будем в Свердловске, — добавляет А. Музыка.

Глубокой ночью, но при ясном солнце вылетаем с Ямала. Отступает полярный день, и уже через час мы окунаемся в густую ночь. Но позади светлой полоской на горизонте светится небо Ямала, где, даже не думая о славе, люди каждый день преумножают славу Родины.

Уверен, что, если потребуется, эти люди пойдут и на острова Северного Ледовитого со своими теодолитами, «ломографами» и прочим немудреным снаряжением, чтобы делать карты, искать газ и нефть. Постоянно искать, идти вперед — не просто их должностные обязанности. Такая у них душа, которой тесны даже просторы бескрайней тундры.

В. КРАСНОВ.

НА СНИМКАХ: мечтают о рыбалке М. Г. ШАКИРОВ и А. КРАВЦОВ; хозяин Ямала Александр ТОКМАКОВ; таково хозяйство бригады.

Фото автора.

КОРОЛЕВСКАЯ ОХОТА

ШАХМАТНЫЙ КЛУБ

Отдел ведет Ю. БЕЛЯКИН

В шахматах король считается самой слабой фигурой. В средине партии он прячется за своими пешками, а в окончаниях — малоподвижен. Но в композиции все возможно. Посмотрите, как «Его величество» не только руководит охотой на слона, но и сам принимает участие в его пленении. (Диаграмма № 150).

№ 150. Г. Ринк.

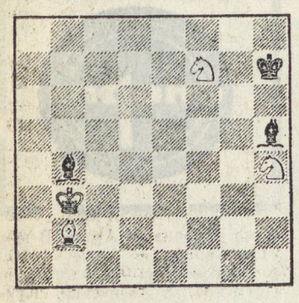

Выигрыш.

Белым необходимо поймать «отбившегося от стада» слона b4, так как перевес в одну фигуру без пешек недостаточен для выигрыша. 1. Kg5+ Kph6. 2. Cc1 Ca5 (Слон не может отступать по диагонали a3—f8 из-за 3. Ke6+ или 3. Kf5+. Нельзя играть также 2. ...Ce1 (d2). 3. Kgf3+ и белые выигрывают. 3. Kpa4 Cb6 (Поля c3, c7 и d8 недоступны для слона из-за 4. Ke4+ или Ke6+). 4. Kpb5 Ca7 (единственный ответ) 5. Kpa6 Cb8 6. Kpb7 Ch2 7. Kgf3+ белые выигрывают.

Автор композиции — выдающийся этюдист Генрих Ринк считается наряду с А. Троицким, братьями М. и В. Платовыми, Л. Куббелем одним из основоположников современного этюда.

Г. Ринк родился в 1870 году в Лионе. По профессии он был инженером-химиком. Шахматную деятельность начал с практической игры. Был чемпионом Лиона, с успехом играл по переписке.

Публиковаться Г. Ринк начал в 1901 году. Вторую половину своей жизни провел в Испании, в Барселоне, где и умер в 1952 году.

Вначале стиль Г. Ринка носил комбинационный характер, в своем творчестве он развивал идеи А. Троицкого. С двадцатых годов Троицкий и Ринк пошли разными путями. Если Троицкий по-прежнему главное для этюда видел в комбинации, то в работах Ринка стали преобладать элементы позиционной борьбы, доминации.

Венгерский композитор Отто Блаты (1860—1939) больше известен как автор многоходовых задач. Он создал собственный жанр многоходовок. Число ходов задания в его задачах, как правило, составляет десятки ходов. Среди его композиций имеются такие, число ходов в которых превосходит сотню и даже 250. Теоретики шахматной композиции подсчитали, что сумма ходов всех задач, составленных О. Блаты, достигает 25000 — рекорд, который вряд ли удастся превзойти.

№ 151. О. Блаты.

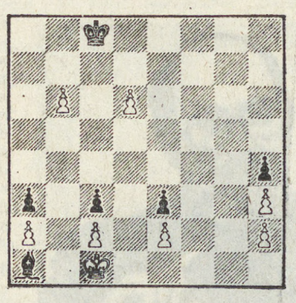

Выигрыш.

Этюд № 151, в котором одинокий король успешно сражается с черным слоном, не лишен тонкости, хотя и решается легко.

№ 152. С. Козловский.

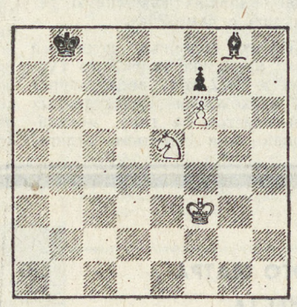

Выигрыш.

И в этом этюде главный охотник — король. Чтобы одержать победу над слоном, белые жертвуют коня.

В этюде № 153 король охотится на черного «мустанга». И здесь без тонкостей не обойтись.

№ 153. Э. Погосянц.

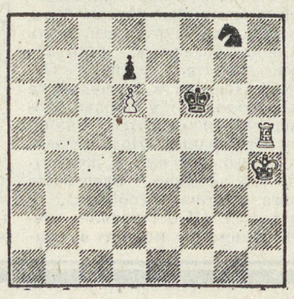

Выигрыш.

Автор этюда москвич Э. Л. Погосянц родился в 1935 году. По профессии он учитель математики, мастер спорта СССР и арбитр Всесоюзной категории по шахматной композиции. Эрнест Левонович отличается большой творческой активностью: начиная с 1959 года им составлено около 2000 этюдов. Такое обилие произведений при охвате обширных и разнообразных областей этюдной тематики говорит о том, что Э. Погосянц умеет использовать наследие мировой сокровищницы этюда.

А. А. Арзамасцев

На 70-м году скончался талантливый педагог, энтузиаст внешкольной работы с детьми, член КПСС, старейший работник Свердловского Дворца пионеров и школьников Александр Александрович Арзамасцев.

Начав трудовую деятельность рабочим Верхнеуфалейского завода, затем он стал учителем географии, а с 1947 года работал в Свердловском Дворце пионеров, навсегда посвятив свое сердце, дарование и безграничную любовь к детям коммунистическому воспитанию подрастающего поколения.

Для тысяч школьников походы по родному краю под руководством Александра Александровича явились школой советского патриотизма, творческого поиска, коллективизма, любви и бережного отношения к богатствам своей земли. А общество юных исследователей-краеведов «Глобус», многие годы возглавляемое Арзамасцевым А. А., внесло серьезный вклад в изучение экономики, истории и геологии уральского региона.

Александр Александрович обладал удивительной способностью увлечь людей своими идеями и планами.

Александр Александрович был участником Великой Отечественной войны, имел ранения, боевые награды. Его мирный труд учителя и воспитателя отмечен медалями «За доблестный труд», «За трудовое отличие». Он награжден значком «Отличник народного образования».

Светлый образ А. А. Арзамасцева навсегда останется в памяти и сердцах его учеников, последователей и коллег по работе.

Группа товарищей.

Редактор И. МАЛАХЕЕВ.

МЕТАЛЛОЛОМ — ХЛЕБ МАРТЕНОВ!

Исполком областного Совета народных депутатов, президиум Свердловского областного Совета профессиональных союзов, бюро Свердловского обкома ВЛКСМ постановили:

провести
С 20 ПО 30 СЕНТЯБРЯ УДАРНУЮ ДЕКАДУ
ПО СВЕРХПЛАНОВОМУ СБОРУ И ОТГРУЗКЕ МЕТАЛЛОЛОМА.

Трудящиеся Свердловской области, комсомольцы и молодежь, пионеры и школьники!

СОБЕРЕМ ЗА ДЕКАДУ НЕ МЕНЕЕ 7 ТЫСЯЧ ТОНН ЛОМА ЧЕРНЫХ МЕТАЛЛОВ!

Поможем металлургам выполнить принятые социалистические обязательства по выплавке стали.

Свердловское объединение «Вторчермет».

КИНОКОНЦЕРТНЫЙ ТЕАТР «КОСМОС»
Новая программа фильмов: «ДУША», НЕ МОГУ СКАЗАТЬ «ПРОЩАЙ».
Сеансы: 12, 16, 20 час.

СЕГОДНЯ В КИНОТЕАТРАХ:

СОВКИНО — Внебрачный сын (две серии).
САЛЮТ — Придут страсти-мордасти. Трансильванцы на диком Западе.
ТЕМП — Три дня «Кондора».
ИСКРА — Я заставлю вас любить жизнь. Портрет жены художника. Как надуть адвоката.
ЗНАМЯ — Полынь — трава горькая. Тридцать девять ступенек.
МИР — Внебрачный сын (две серии). Вы Петьку не видели?
ЮЖНЫЙ — Битва за Рим.
БУРЕВЕСТНИК — Гонорар за предательство.
СТРЕЛА — Смерть среди айсбергов. Однажды летом.
РОДИНА — Крик тишины.
ЭКРАН — Придут страсти-мордасти. Доктор Айболит.
ЛУЧ — Амнистия.
ЗАРЯ — Жизнь взаймы. Полынь — трава горькая.
КОМСОМОЛЕЦ — Мексиканец в Голливуде (две серии).
СОВРЕМЕННИК — Мексиканец в Голливуде (две серии).
ДК им. СВЕРДЛОВА — Полынь — трава горькая. Осенняя соната.
ДК им. 60-ЛЕТИЯ ОКТЯБРЯ — Женщина в белом (две серии).
Им. МАЯКОВСКОГО — Полынь — трава горькая.
ДК ВИЗа — Загадка древней книги.

ПОГОДА

24—25 сентября по области ожидается переменная облачность, преимущественно сухо, ветер юго-западный, 7—12 метров в секунду. Температура воздуха ночью плюс 4 — плюс 9, днем 18—23 градуса тепла.

Звоните: Редактор — 51-28-61. Зам. редактора — 51-38-75. Ответственный секретарь — 51-74-67. Секретариат — 51-47-26 и 58-95-48. Отдел рабочей и инженерной молодежи — 58-96-11, 51-34-22. Отдел идейно-политического и нравственного воспитания молодежи — 51-60-33. Отдел комсомольской жизни и молодежных проблем, отдел сельской молодежи — 58-92-41. Отдел военно-спортивный — 51-39-09. Отдел учащейся молодежи — 58-93-89. Отдел культуры — 51-28-32. Отдел информации — 51-16-81, 58-92-37. Отдел писем — 51-56-69. Фотокорреспондент — 51-38-28. Отдел рекламы и объявлений — 51-17-62.

Пишите: 620219 Свердловск, ГСП 153, ул. 8 Марта, 8. Редакция газеты «На смену!».

НС 31652. Заказ № 7354. Тип. изд-ва «Уральский рабочий», г. Свердловск, проспект Ленина, 49. Индекс 53800. Тираж 155.000.