ПРОЛЕТАРИИ ВСЕХ СТРАН, СОЕДИНЯЙТЕСЬ!

НА СМЕНУ!

ОРГАН СВЕРДЛОВСКОГО ОБКОМА ВЛКСМ

ГАЗЕТА ОСНОВАНА 18 ИЮНЯ 1920 ГОДА

№ 181 (11820) ◆ СУББОТА, 18 СЕНТЯБРЯ 1982 ГОДА ◆ ВЫХОДИТ ЕЖЕДНЕВНО, КРОМЕ ВОСКРЕСЕНЬЯ И ПОНЕДЕЛЬНИКА ◆ Цена 3 коп.

ЗАВТРА — ДЕНЬ РАБОТНИКОВ ЛЕСА

НА ПОЛЬЗУ ЛЮДЯМ

Это только кажется, что в нашей области леса раскинулись от края и до края. Давно уже лесорубы стали работать вахтовым методом, уезжая за сотни километров от родных поселков. Все дороже обходится каждый кубометр деловой древесины.

Пока еще слишком мало молодого леса поднимается на бывших вырубках, хотя лесничества и их юные помощники и приложили немало сил, чтобы вновь поднялись сосновые боры, кедровые рощи...

И как никогда важно, чтобы каждое дерево, привезенное из тайги, шло в дело, а изделия из него служили людям долго, радовали глаз.

Вот так работают на Новолялинском целлюлозно-бумажном комбинате комсомольско - молодежные бригады во втором деревообрабатывающем, в мебельном цехах. Бригада сборщиков Александра Федоровича Богданова собирает кухонный гарнитур «Чайка», пользующийся большим спросом. По вине бригады нет в этом году ни одной рекламации, а ведь парни каждый месяц выполняют плановое задание на 120 — 130 процентов.

Бригада сборщиков кузовов автомобилей для лесников, строителей газопроводов, как правило, выполняет нормы выработки еще больше.

М. АЛЕКСЕЕВ.

Урожай-82

Все пасмурнее и дождливее становится погода. Но трудности не пугают тех, кто в совершенстве освоил технику, заранее подготовился ко всем возможным ЧП. Даже в эти ненастные дни молодые сельчане не сбавляют темпов страды, уверенно штурмуют рубежи трудовых рекордов. Не спадает накал социалистического соревнования. Вот имена молодых передовиков, которые сообщили нам из ряда райкомов и горкомов ВЛКСМ области.

СУХОЙ ЛОГ.

Виктор ЛАЗАРЕВ, механизатор колхоза Ильича, на МТЗ-50 в течение десяти смен показывает на скирдовании соломы выработку 258 процентов.

Александр АЛИМПИЕВ, механизатор совхоза «Знаменский», занят на вспашке зяби. Его ДТ-75 вспахал за 19 смен 145 гектаров. Это более чем в полтора раза выше положенного.

ШАЛИНСКИЙ РАЙОН.

Виктор СОЛОДОВ довел на обмолоте выработку до 160 процентов. В бункере его «Сибиряка» побывало 2410 центнеров зерна только за последнюю неделю.

ИРБИТСКИЙ РАЙОН.

Владимир ЮРЬЕВ, механизатор колхоза «Заветы Ильича», намолотил за неделю 1544 центнера зерна, что составило 201 процент к заданию. А всего с начала страды молодой комбайнер намолотил свыше 910 тонн.

Валерий АНИСИМОВ из того же хозяйства лидирует на вспашке зяби. Его выработка за неделю — 119 га, выполнение плана 199 процентов. Всего же механизатор уже вспахал 405 гектаров.

В. КУРОЧКИН, шофер колхоза «Урал», на ЗИЛ-130 вывез 1692 тонны грузов, из них свыше двухсот тонн за последнюю неделю. 180 процентов выработки для него— привычный результат.

А. ГРИГОРЬЕВ, механизатор колхоза «Ленинский путь», трудится на скашивании зеленой массы на силос. Он перекрывает норму более чем в полтора раза. Благодаря ударной работе молодого механизатора заложено уже 6293 тонны силоса, из них — 1083 тонны за последнюю неделю.

КАМЕНСКИЙ РАЙОН.

Комсомольско - молодежный коллектив под руководством Александра БАХТЕРЕВА из совхоза «Каменский» лидирует в районном молодежном соревновании. Им скошены хлеба на площади 2188 гектаров, намолочено 7325 тонн зерна.

Константин ФЕДОРОВ из того же хозяйства намолотил на своем СК-5 631 тонну зерна.

Сергей СКУРИХИН из совхоза имени В. И. Ленина имеет несколько меньшие показатели: 339 тонн за 17 дней, выработка 199 процентов.

Леонид БУБНОВ, механизатор совхоза имени В. И. Ленина, отличился на скашивании зерновых. На СКД-5 он провел скашивание на площади 257 гектаров, что почти вдвое выше задания .

Владимир БАХТЕРЕВ из совхоза «Каменский» занят на вывозке зерна. За двадцать дней он перевез в закрома 1320 тонн хлеба нового урожая.

Александр ВИШНЯКОВ из совхоза Сосновский» на вывозке кукурузы добился еще более высоких результатов: за тот же срок он перевез 1344 тонны.

Александр ВОРОБЬЕВ, механизатор совхоза «Мамино», скосил 4677 тонн кукурузы, выработка составила 122 процента.

Николай Таскин из совхоза «Каменский» третью неделю работает на МТЗ-80 на копке картофеля. Уже проведены работы на площади 124 гектара. Выработка рекордная— 510 процентов.

МЕТРО— ДЛЯ ВСЕХ НАС

СВЕРДЛОВСК

15 сентября состоялась вторая сессия Свердловского городского Совета народных депутатов. Она обсудила три вопроса. Первый—«О ходе строительства метрополитена в городе Свердловске». Депутаты обсудили проблемы и перспективы развития этой крупнейшей стройки. В докладе председателя горисполкома П. М. Шаманова, в выступлениях прозвучали слова и о роли комсомольских организаций. По вопросу о строительстве метро выступил первый секретарь Свердловского горкома КПСС В. М. Манюхин.

Что такое метро — знает каждый. Но что значит дорога под землей для Свердловска — это нелишне объяснить. Сейчас городской транспорт перегружен. Трамвай в два раза, троллейбус почти в два, трудно приходится и автобусу. Причем, эти данные взяты для относительно спокойного для транспорта времени дня. В часы «пик» — перегруженность в 3 раза. Что даст нам метро? Оно сможет перевозить до 50 тысяч пассажиров в час. Перевозить с максимальными удобствами, а главное — быстро. Если сейчас от автовокзала до Веера нужно ехать час, то на «подземке» — 18 минут. Метро нужно городу.

П. М. Шаманов отметил в докладе, что решение о строительстве Свердловского метрополитена — это новое проявление заботы партии и правительства о том, чтобы нашим людям жилось лучше.

Никогда еще на транспортное строительство в Свердловске не выделялись такие громадные средства.

Но стройка эта — большая ответственность. Весь город должен принять в ней участие.

Первым этапом этого участия можно назвать то, что уже почти завершено — перенос инженерных коммуникаций и сооружений. А ведь подземное хозяйство крупного промышленного города — это тысячи километров трубопроводов, телефонных кабелей.

Крупнейшие промышленные предприятия города взяли шефство над всеми «своими» отрезками дороги. Как оно осуществляется на практике, рассказал первый секретарь Орджоникидзевского райкома КПСС В. Н. Иванов.

Были в его выступлении и добрые слова о комсомольцах района. Они сформировали ударный отряд и отправили его на строительство производственной базы метро — важнейшего объекта.

О том, как трудился этот отряд, рассказывает инструктор райкома комсомола Павел Лукин.

— Знаете, где самая напряженная транспортная артерия нашего города? У нас, на проспекте Космонавтов. Возможно, поэтому первый пусковой участок метро проходит под нашим районом. Комсомольцы-орджоникидзевцы решили помочь строительству.

С чего начинается стройка? С производственной базы. Вот туда и был направлен сводный отряд с предприятий района. Конечно, наши комсомольцы не профессиональные строители, у них другие специальности. Но на тех работах, что им под силу, проявили максимум энергии и энтузиазма.

Сейчас приступают к работе учащиеся техникумов. Студенты Свердловского педагогического института решили после учебы отработать в поселке Изоплит (там строится производственная база).

О студентах свердловских вузов сказал доброе слово и бригадир монтажников СУ-23 треста «Уралмашстрой» Е. Г. Ефремов. С трибуны сессии от имени строителей завода товарного бетона (тоже объект для метро) он выразил благодарность бойцам студенческих строительных отрядов, работавших с ними бок о бок. В областном штабе ССО мы выяснили их имена. Отряд «Алмаз» из юридического института и «Горный лен» Свердловского горного, — примите поздравления знатного бригадира (газета «На смену!») присоединяется к ним) и его просьбу — в следующем году снова прийти к ним на стройку.

С интересом слушали участники сессии выступление начальника тоннельного отряда № 34 А. М. Сапожникова. Он назвал лучших молодых рабочих. Проходчик Андрей Пелинских со станции «Площадь 1905 года», начальник второго участка Евгений Адуйский и другие.

Но вот Свердловский горком ВЛКСМ, обещавший направить на строительство метро ударный отряд, своего обещания не сдержал. Только двое из ста — таков расклад на сегодня. Кстати, тот же факт привел в своем выступлении и П. М. Шаманов.

Тоннельный отряд — главная ударная сила метро. Под землей, под улицами и высотными зданиями, его работники метр за метром идут вперед. Тверда уральская земля, нелегко поддается проходке. Но тоннельщики упорны — здесь они справятся сами. Помощь нужна в другом. Тоннельный отряд переживает трудное время — период становления. Не хватает бетона и автотранспорта. Комсомольцы Свердловскгорремстроя — к вам упрек: у подземных рабочих нет бытовых помещений, душевых. Плохо обеспечивают тоннельщиков спецодеждой, пневмоинструментами, буровой сталью.

Нужно сделать все, чтобы в кратчайшие сроки наладить и укрепить прочные деловые отношения между метростроевцами и предприятиями города — об этом говорили председатель постоянной комиссии по строительству и промышленности строительных материалов при горисполкоме А. М. Шлома, главный инженер института «Уралгипротранс» А. П. Бизюков.

Через шесть лет отправится в путь первый поезд метро. Его пассажирами по традиции станут лучшие метростроевцы. И пусть на равных с ними разделят эту радость комсомольско-молодежные бригады с заводов, бойцы ударных и студенческих отрядов — комсомольцы нашей области.

С. ПЛОТНИКОВ.

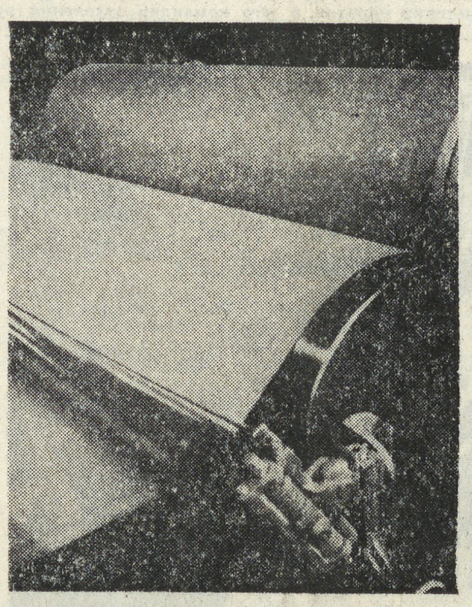

На снимках: идет готовая продукция — бумага Новолялинского целлюлозно-бумажного комбината; комсомольско-молодежная бригада сборщиков А. Ф. Богданова в мебельном цехе; передовой рабочий, комсорг бригады Валерий Пинегин.

Фото А. НАГИБИНА.

СТУДЕНТ И УРОЖАЙ

УБОРКУ — НА «ПЯТЕРКУ»!

На поля хозяйств Алапаевского района вышли студенческие уборочные отряды Уральской государственной консерватории, Нижнетагильского государственного пединститута, Режевского сельхозтехникума, Артемовского техникума точного приборостроения, Алапаевского индустриального техникума и других учебных заведений. Более 2300 студентов и учащихся оказывают помощь хозяйствам района в уборке картофеля и корнеплодов.

С первых дней сентября активно включились в работу линейные уборочные отряды Нижнетагильского пединститута и консерватории, которые трудятся в совхозах «Аромашевский» и «Голубковский». На сегодняшний день они достигли лучших результатов. В том, что с полей совхоза «Аромашевский» убрано 50 процентов картофеля, немалая заслуга командира отряда Вячеслава Рогозина и комиссара Марины Бойко. В совхозе «Голубковский» темпы уборки несколько ниже, там убрано 33 процента требуемой площади, но и отряд там малочисленней. Зато большой плюс в их работе — это с первых дней налаженное шефство над школой, активное участие в культурно-просветительной работе на селе.

По-ударному трудятся учащиеся Алапаевского индустриального техникума — картофель убран с 68 гектаров. Еще больше картофеля убрано учащимися Режевского сельхозтехникума на полях совхоза «Режевской». Их результат — 100 обработанных гектаров.

Примером для всех участников уборочной страды может служить работа командира отряда в совхозе «Голубковский» Владимира Петрова из консерватории, командира отряда в совхозе «Глинский» Ольги Чопик и ее товарищей: Евгения Черепанова, Анатолия Коробейщикова, Евгения Крашенинина, Светланы Фоминых из Нижнетагильского пединститута.

Но на фоне достигнутых успехов в ходе уборочной кампании встречаются и недостатки. Так, до сих пор до конца не решен вопрос с транспортом для учащихся Алапаевского индустриального техникума. После окончания работы они вынуждены шестикилометровый путь домой проделывать пешком. Трудное положение сложилось в совхозе имени Ворошилова у студентов НТГПИ. Там не хватает рабочих рук и, как следствие, затягиваются сроки уборки.

И. РАЗУВАЕВ,
командир Алапаевского зонального уборочного отряда.
С. ИВАНОВ,
комиссар.

НА СМЕНУ!

НА СТРОИТЕЛЬСТВЕ ГАЗОПРОВОДОВ УРЕНГОЙ — ЦЕНТР

Выпуск № 6

НОВЫЕ ЗАДАЧИ

Вряд ли стоит еще раз объяснять, почему строительство системы газопроводов с Уренгоя в центр страны и к ее западным границам приобрело сейчас первостепенное значение. Да и Европа уже сделала выбор: ее народы больше устраивает наш газ, несущий энергию, тепло и свет, чем отравляющие газы, которых побольше норовят разместить на территории Европы США.

Недавно ЦК ВЛКСМ и Миннефтегазстрой приняли постановление о шефской помощи строителям газопроводов. Этим постановлением предусмотрена посылка в скором времени комсомольского Всесоюзного строительного отряда численностью в 275 человек на строительство Лялинской компрессорной станции. 75 комсомольцев этого отряда будут из Свердловска. За формирование этого отряда отвечает Свердловский горком ВЛКСМ.

Однако руководство стройки смотрит на то, что такая важная задача поручена Свердловскому горкому, без оптимизма. Ведь этот горком, как и горком комсомола Нижнего Тагила, уже неоднократно подводил строителей, срывая посылку строительных отрядов. Не случится ли так и теперь?

Кстати, по организации работ строительных отрядов, а точнее о недостатках в этой организации говорилось уже несколько раз. Фактически распался строительный отряд на Ивдельской станции, большие недостатки были в работе Североуральского горкома ВЛКСМ, не выполняют разнарядок обкома комсомола во многих городах и районах области.

Есть и положительные примеры. С высокой ответственностью к строительству системы газопроводов относятся в горкомах комсомола Асбеста, Полевского и некоторых других. Или взять пример Североуральска. Отсюда в обком комсомола пришло письмо от группы молодых строителей, в котором они жаловались на плохие бытовые условия. Сюда выехала специальная комиссия, которая пришла к выводу, что критические замечания строителей справедливы. Правильные выводы сделали и работники Североуральского горкома ВЛКСМ. Теперь здесь все изменилось к лучшему, руководство треста «Бокситстрой» содействовало в оборудовании общежития, ликвидации недостатков, ускорено жилищное строительство с тем, чтобы многие строители получили квартиры уже в этом году.

Именно такой подход к делу — надежная гарантия успешного строительства. Нельзя забывать — Пленум ЦК КПСС решил: газ для внутренних потребностей страны должен подаваться согласно народнохозяйственному плану, а за границу — согласно договорам. Для этого предстоит многое сделать.

«ГОТОВЬ САНИ ЛЕТОМ»

ЭХО бюро действенности

12 июня в нашей газете опубликован материал с таким заголовком. В нем шла речь о будущем: о том, как обеспечить надежность работы строящихся сейчас газопроводов Уренгой — Центр.

Нам отвечает заместитель министра газовой промышленности А. Н. КОЛОТИЛИН:

«Министерство газовой промышленности рассмотрело статью «Готовь сани летом» и считает, что вопрос об ускорении строительства инженерно-лабораторного корпуса и лабораторно-испытательного комплекса Свердловского отдела института «ВНИИгаз» является весьма актуальным.

В целях улучшения организации научно-исследовательских работ по повышению эффективности и надежности магистральных газопроводов и газоперекачивающих агрегатов с турбоприводом Министерством газовой промышленности в 11-й пятилетке намечено строительство инженерно-лабораторного корпуса и лабораторно-испытательного комплекса Свердловского отдела института «ВНИИгаз» сметной стоимостью 2,6 миллиона рублей. В настоящее время завершается разработка проектно-сметной документации по этому объекту.

При формировании плана подрядных работ на 1984 год министерством согласно установленному порядку будет рассмотрен вопрос о включении строительства комплекса зданий и сооружений Свердловского отдела института «ВНИИгаз» в план Главсредуралстроя Минтяжстроя СССР».

А каково мнение строителей? Газета получила ответ заместителя министра строительства предприятий тяжелой индустрии СССР П. Д. ГИРЕНКО:

«Минтяжстрой СССР рассмотрел опубликованный в газете «На смену!» материал по вопросу строительства производственной базы для разработки и испытания дефектоскопов газопроводов Свердловского отдела ВНИИгаз и сообщает:

Минтяжстрой СССР не возражает оказать помощь строительно-монтажному управлению Уральского научного центра АН СССР в поставке с предприятий Главсредуралстроя сборного железобетона по согласованной номенклатуре для строительства указанного объекта.

Материал для изготовления железобетонных конструкций должен передать заказчик».

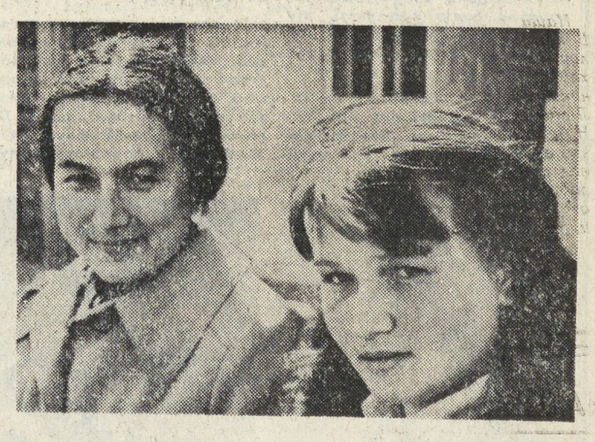

ПРЕБЫВАНИЕ НА УРАЛЬСКОЙ ЗЕМЛЕ

С тринадцатого по восемнадцатое сентября в Свердловске находилась делегация Западночешского обкома КПЧ, которую возглавляет секретарь обкома КПЧ Франтишек Полак. В составе делегации также генеральный директор предприятия «Карловский фарфор» Йозеф Кублбек, член президиума обкома КПЧ шахтер Соколовского угольного бассейна Бржетислав Полачек и член обкома КПЧ работница предприятия «Соло Сушице» Ержина Масталиржова.

Посланцы коммунистов Западночешской области встретились с секретарем обкома КПСС В. А. Житеневым, первым секретарем Свердловского горкома КПСС В. М. Манюхиным.

В. А. Житенев подробно рассказал членам делегации о том, как коммунисты, все трудящиеся Свердловской области работают над выполнением решений XXVI съезда КПСС, планов, социалистических обязательств, как готовятся к встрече 60-летия образования Союза Советских Социалистических Республик.

Во время встречи с первым секретарем Свердловского горкома КПСС В. М. Манюхиным гости из братской страны интересовались опытом работы свердловчан по выполнению целевых комплексных программ, решению вопросов городского хозяйства.

Членов делегации за дни пребывания принимали трудящиеся производственного объединения «Уралмаш», Свердловского инструментального завода, первоуральских хромпикового, новотрубного заводов. Гости из Западной Чехии побывали также на комбинате «Ураласбест», посетили Белоярскую атомную станцию. Члены делегации на этих предприятиях интересовались вопросами партийного руководства хозяйственной деятельностью, опытом бригадного подряда на заводах Среднего Урала.

Сегодня делегация Западночешского обкома КПЧ отбывает на родину.

* * *

В эти дни в Свердловске также находилась молодежная делегация Западночешского обкома ССМ. В составе делегации — молодые представители городов-побратимов Карловы Вары и Тахов.

Во время пребывания делегация встретилась с комсомольским активом в обкоме ВЛКСМ. Был подписан договор о дальнейшем развитии дружественных связей между Западночешским обкомом ССМ и Свердловским обкомом ВЛКСМ. Гости посетили предприятия города Первоуральска. Молодые посланцы Карловых Вар и Тахова побывали в городе-побратиме Камышлове и поселке Белоярском.

Завтра молодежная делегация Западночешской области отбывает на родину.

ПОЧЕТНОЕ ЗВАНИЕ

Указом Президиума Верховного Совета РСФСР за заслуги в области лесной, целлюлозно бумажной и деревообрабатывающей промышленности присвоено почетное звание «Заслуженный работник лесной промышленности РСФСР» **БОНДАРЕНКО Ивану Фомичу** — директору Лобвинского лесопромышленного комбината, Свердловская область; **ПАХОМОВУ Николаю Максимовичу** — вздымщику Ирбитского химлесхоза, Свердловская область.

ЗАКАЗ УРЕНГОЙ — УЖГОРОД

ПЕРЕКЛИЧКА

Десятки предприятий в нашей области выполняют заказы строителей газопровода. В сегодняшней перекличке принимают участие секретари комитетов ВЛКСМ заводов железобетонных изделий.

АСБЕСТ. Юрий Шкаруба— выпускник СГПТУ № 17 — всего месяц работает в комплексной бригаде деревообрабатывающего цеха завода ЖБИ, — рассказывает Л. Алдушина. — Эта бригада, которой руководит В. Е. Балуев, носит звание «Бригада коммунистического труда». Молодой рабочий вместе со своими наставниками выполняет спецзаказ; коллектив изготовляет детали для домов, в которых живут строители газопровода. Сейчас деревообработчики комплектуют уже седьмое общежитие.

СЕВЕРОУРАЛЬСК.

Около 80 комсомольцев завода ЖБИ треста «Бокситстрой» работают по заказам Ивдельской газокомпрессорной станции. Все заказы выполняются в срок. В этом, — считает С. Соловьева, — большая заслуга штаба «Комсомольского прожектора».

КАМЕНСК - УРАЛЬСКИЙ. Завод ЖБИ треста «Стройдеталь-70» поставляет на газопровод бетонные пригрузы для труб. По заказам ударной стройки работают два КМК — бригада В. Р. Пономарева из арматурного цеха и коллектив бетоносмесительного узла, которым руководит Г. Гиматов, — рассказывает М. Сайфутдинова. — Благодаря труду В. Ахтямова, М. Бухарцева и других комсомольцев, эти бригады идут в авангарде заводского соревнования.

М. ДАШИНА.

ТРУДНОСТЯМ НАПЕРЕКОР

В составе ударного комсомольского отряда приехали в Ивдель на строительство компрессорной станции Ирина Соскова и Нурия Бареева. Что ж, комсомольские организации Каменска-Уральского и Качканара могут гордиться своими посланцами: девушки выдержали самые трудные первые месяцы и теперь влились полноправными членами в ряды строителей. Ирина стала стропалем, а Нурия — мастером ПМК-2.

Фото А. НАГИБИНА.

ГОДЫ НЕ ВЛАСТНЫ

Мои друзья - комсомольцы Иван Смирнов и Николай Коновалов уехали из Михайловска в двадцатых годах. Они решили стать журналистами. И мечта сбылась, да еще как! Смирнов много лет работал во Фрунзе директором Киргизского телеграфного агентства. Коновалов стал собственным корреспондентом газеты «Известия», живет в городе Вильнюсе. Но где бы они ни были, не забывают родной Михайловск. Часто пишут письма землякам, интересуются жизнью города, вместе с нами разделяют радость его обновления. Давайте вместе перечитаем эти письма.

Из писем Ивана Елисеевича Смирнова.

«...Из Михайловска я уехал в 1929 году. Волею судеб очутился в уральской тайге, на строительстве Красноуральского медеплавильного комбината: бетонщик, электромонтер, секретарь комсомольского комитета рудника, культпроп райкома комсомола, литработник городской газеты «Борьба за медь». Был делегатом IX съезда ВЛКСМ.

Потом годичные курсы коммунистов-журналистов в Свердловске. По окончании их — редактор окружной газеты «Остяко-Вогульская правда» в Приполярье. Затем литработник газеты «Омская правда». Отсюда ушел в армию: Северо-Западный, Волховский, Ленинградский, Прибалтийские фронты. После демобилизации заехал в Москву. С путевкой ЦК КПСС направлен во Фрунзе: ответственный секретарь редакции газеты «Советская Киргизия».

Годичные курсы в ВПШ при ЦК КПСС.

Последние двадцать лет работал директором Киргизского Телеграфного Агентства при Совете Министров республики. Это — отделение ТАСС в Киргизии».

«...Как-то в наши далекие горы Тянь-Шаня «занесло» нижнесергинскую районную газету с твоей статьей «Мы — синеблузники». Читаю. Сразу повеяло чем-то близким, родным.

Как-то сейчас недооцениваются малые театральные формы. А зря! Сколько бы людей могла живая газета вернуть к жизни, остро бичуя пьянство, хулиганство, стяжательство, снобизм — это глупое подражание моде...»

Из писем Николая Филаретовича Коновалова.

«У меня сохранилась карточка, где ты, я и Иван Смирнов увековечены на каком-то «кукане». Я ведь и сейчас помню всех комсомольцев Михайловска и даже товарищей по учебе в школе и ремесленном училище.

...Живу, тружусь вот уже 18 лет в «Известиях», 10 — в «Уральском рабочем», 4 — в златоустовской газете «Пролетарская мысль». Итого: 32 года газетной «службы».

Жил долго в Карелии — война там меня и застала. Теперь — в Литве, Вильнюс — город древний, весь в зелени летом. И другие места тут красивые. Но наш Михайловск, с его «куканом» у плотины. Власкиной горой, «Ключами», татарскими деревнями вокруг, вроде Аракаево — еще лучше. Только вот далеко от Литвы».

«Как живет Михайловск! Стал ли он вполне городок и растет ли вверх — по числу жителей и экономике, как изменились все улицы, приблизился ли он к железной дороге, и какие машины крутят воды замечательного пруда, который равняется по площади озеру и украшает Михайловск и его окрестности!

А что дают михайловская земля, ее горы и леса! Как проводят там молодые люди вечера и что пришло на смену посиделок и десятиладовых гармошек!».

Время не остудило комсомольского интереса к жизни, к делам и проблемам молодежи. Впрочем, так и должно быть: ветеранам комсомола, да к тому же коммунистам — журналистам стареть душой некогда.

А. ПЕВЦОВ,
ветеран комсомола.

60 СССР

«ВСЕЙ СУДЬБОЙ СЛУЖА ТЕБЕ»

«Мы ветви разные, а дерево одно!» — так сказал в стихотворении «Родина» поэт Ян Судрабкалн. И дерево это крепкое, ветвистое, могучее, много испытавшее. Ни грозовые молнии, ни ураганные ветры, ни жара, ни холод не согнули, не сломали, не иссушили его. Нет такой силы, которая могла бы поколебать нерушимое братство свободных народов Союза Советских Социалистических Республик.

Мне довелось быть на вечере, организованном комсомольцами воинской части. Над сценой лозунг-девиз: «Дружба народов СССР — это наше величайшее завоевание. Будем беречь ее как зеницу ока!» Выступающие вдохновенно рассказывали о трудовых успехах своих земляков, об экономическом и культурном расцвете республик нашей Родины.

Запомнилась речь казаха Чокона Алимбаева. Неделю назад он вернулся с артполигона. Расчет, в котором Алимбаев был наводчиком, выполнил боевую стрельбу на «отлично». Расчет многонациональный и очень дружный.

— Думая об успехах своего расчета, — сказал Чокон, — я вспомнил одну казахскую легенду. Давно это было. Среди необъятной казахской степи встретились два богатыря — Камбар-батыр и Аббас-батыр. Заспорили, кто сильнее, но решить не могли и обратились к мудрецу. Тот сказал: «Покличьте своих друзей и, как взойдет солнце, начинайте пахать. А к заходу посмотрите: кто больше вспашет— тот и сильнее». Послушались богатыри совета, кликнули друзей, принялись за работу. Наступил вечер. Далеко, куда только глаз видит, простиралось распаханное поле Камбар-батыра. Ему помогали русские, узбеки, таджики, башкиры, уйгуры и другие соседние народы. Хмурым стоял Аббас. Поле его оказалось очень маленьким.

Легенда стала былью. В золотое море пшеницы превратилась когда-то голая казахская степь. И это чудо совершилось благодаря дружбе советских народов, о чем хорошо сказал поэт-казах:

И парни из Латвии,
и русские спешат
В целинный край,
на помощь
брату — брат.
Для преданных друзей
что значит дальний
путь!
С дороги братства нам
вовеки не свернуть!

На вечере интересно рассказали о своих республиках русский, белорус, украинец, татарин, мордвин, бурят и другие. Горячо и задушевно говорили воины о Родине, о партии, о братстве народов, об армейской дружбе. Потом собравшиеся увидели национальные танцы: молдаванеску, гопак, лявониху...

А мне вспомнилась война, друзья моих военных лет. Помню, как радовался награде сержант Магомет Махмудов. Мы лежали в госпитале рядом. В боях под Кенигсбергом он был ранен. Представлен к правительственной награде. И вот в госпиталь приехал полковник и прямо в палате, под аплодисменты раненых вручил Магомету орден Славы.

Помню волжанина Егора Мулепина. Он — чуваш, а его командир отделения грузин из отдаленного аула. По-русски он говорил слабо и при волнении сыпал смешанной скороговоркой. Но они отлично понимали друг друга. Под Тильзитом (ныне город Советск) они оба— сержант и рядовой, грузин и чуваш — погибли вместе, не отступив с обороняемого рубежа.

А то пришел на память такой случай. В наше отделение попала посылка с теплыми вещами из Сибири. На листке из школьной тетради было что-то написано на непонятном языке. Долго мы искали переводчика и нашли его аж в штабе дивизии. Письмо написано на юкагирском языке. Юкагиры — это народность, живущая в Магаданской области в верховьях реки Колымы, Чукотском национальном округе и других районах Якутской АССР. Уже после войны я узнал, что по переписи 1959 года в СССР насчитывалось 400 человек юкагирской национальности. По переписи 1970 года юкагиров было уже 1000 человек. Всего одна тысяча, но живет народность, развивается, имеет свой язык, письменность и даже своих писателей (книга «Ханидо и Халерха»). И что особенно нас, фронтовиков, порадовало, что вот и такой маленький народ в меру своих возможностей помогает защищать Родину от чужеземных завоевателей. Это яркое проявление ленинской политики. Именно эту политику дружбы и равноправия всех народов отстаивали мы в грозные годы Великой Отечественной войны.

И вот теперь мы храним память о погибших при защите Родины, крепим ветеранское братство, воспитываем молодых патриотов. В Серове живет Галина Артемьевна Моисеева. Телефонистка 822-й зенитной батареи, защищала уралочка города Кронштадт и Ленинград. Более десяти самолетов сбила эта батарея за годы войны. Мужественно и стойко защищали город Ленина советские люди всех национальностей, в том числе и большая группа девушек с Урала. Наш 2-й гвардейский зенитно-артиллерийский полк противовоздушной обороны Краснознаменного Балтийского флота за войну сбил 96 вражеских самолетов. В послевоенное время каждые пять лет балтийские зенитчики собираются в Ленинграде. И каждый раз с Урала приезжает на встречу с однополчанами телефонистка Галя.

Всем народам земли, словно маяк, светят рубиновые звезды Кремля. Герб СССР— символ и воплощение братской дружбы народов великой советской семьи. Земной шар в венке из колосьев. На нем серп и молот. Колосья обвиты лентами. На каждой из них — призыв на языках народов республик: «Пролетарии всех стран, соединяйтесь!».

Светлое и гордое чувство переполняет сердце каждого советского человека, когда он видит этот символ свободного труда и дружбы народов. И всплывают поэтические строки, обращенные к Родине:

Счастлив я, коль в жизни
довелось мне,
Всей своей судьбой
служа тебе,
Стать хоть зернышком
на тех колосьях,
Что сияют на твоем гербе.

Ф. КОЛЕСНИКОВ,
военрук школы, гвардии капитан запаса, член совета ветеранов гвардейского полка ПВО.
Куйбышев.

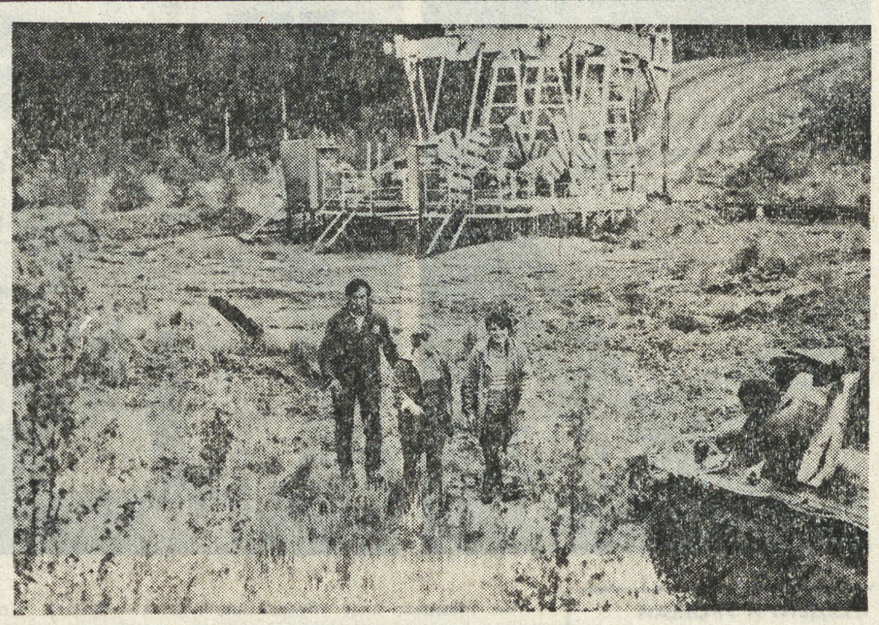

НА ТЕМЫ МОРАЛИ

ВРЕМЕННЫЕ

Решили с группой не прощаться, а уйти тихо, незаметно. И не потому, что их кто-то мог незаслуженно обидеть, и не потому, что сами они совершили какой-то из ряда вон выходящий поступок, за который нужно стыдиться... Они, Вера, Надя и Лена, решили уйти из Хромцово, куда направили их группу на уборочные работы, в 6 часов утра. А прощаться с группой не хотелось, потому что все-таки было как-то не по себе. Нет, не то что стыдно, но не по себе видеть укоризненные, вопрошающие, удивленные глаза девчат, с которыми за эти несколько дней пребывания в совхозе успели сдружиться, слушать уговоры Зои Павловны, мастера производственного обучения. Не хотелось искать и придумывать объяснения. А впрочем, когда я их спросила, почему все-таки решили уйти из совхоза, Надя Медведева с удивлением посмотрела на меня.

— Разве не знаете? Это ведь очень трудно, убирать картошку.

— Нам в таких условиях и при таком темпе никогда еще работать не приходилось, — добавила Лена Клементьева.

А Вера промолчала. Единственно, что ее угнетало в данный момент,—то, что узнают родители, знакомые о ней всю правду. Может быть, сейчас она уже и жалела о том, что произошло?

Итак, начало истории. О чем только не мечтается в юности! О дальних городах и странах, об увлекательных путешествиях и о встречах со знаменитостями, о большой, чудо как интересной, захватывающей работе. Кем только не мечтаешь быть в юности? Надя и Лена жили в Сургуте. Люди сюда за романтикой приезжали, а для Нади и Лены это было привычным, родным и уже довольно приевшимся. Хотелось большего. Хотелось, чтобы тебя ценили и уважали как дельного, знающего работника. Хотелось самим управлять сложным и трудным производством, командовать людьми. Хотелось стать инженерами. Первая попытка поступить в УПИ окончилась неудачей. Проработав год в одном из предприятий Сургута, девчата снова решили попытать счастья. Но то ли сказался годичный перерыв после школы, то ли, действительно, была недостаточной подготовка в вуз — Лена и Надя снова не прошли по конкурсу.

Вера—из другого города и на год моложе подруг, тоже поступала в УПИ на тот же факультет, тоже не прошла по конкурсу. И вот тогда стало страшно. Как написать маме? Что скажут знакомые, учителя? Ведь на нее, Веру, все так надеялись.

Этот день запомнился девчатам особенно. Да и как не запомниться? Ведь казалось — мечта оборвалась разом, неожиданно. Забрав документы из приемной комиссии, они еще раз прошли по коридорам вуза, ставшего уже не родным. И... натолкнулись на объявление: «ТУ № 10 Свердловска приглашает учиться по таким-то, таким-то специальностям. Общежитие предоставляется»...

— Вот мы тогда и не подумали, куда идем, зачем. Просто сунулись из огня да в полымя, — говорит сейчас Надя Медведева.

О специальности, на которую шли, не имели никакого представления. Ленточницы ли, ткачихи ли... А шут разберет! Все равно где год провести. Лишь бы дома ничего не знали. А ТУ? Техническое училище даст возможность поступать в вуз без конкурса. Первое, что было выяснено.

Домой же написали, что поступили в техникум легкой промышленности. Чтоб не стыдно было перед родителями, соседями. Вот так родилась эта маленькая ложь, потом вдруг обернувшаяся кучей неприятностей для всех троих.

Группа ленточниц подобралась что надо! Почти все девчата — вчерашние абитуриентки. Зоя Павловна Панова, мастер, — душевная, милая женщина. Учебный год начался с выезда группы в совхоз «Хромцовский» Белоярского района.

— Первый день, пока устраивались, было интересно, а потом... Б-р-р. Эта картошка, это нескончаемое поле, грязь... Нет, мы к такому не привыкли, — Надя недовольно морщится.

— А если бы в УПИ поступили? Ведь вас, студентов первого курса, тоже непременно направили бы на сельскохозяйственные работы. Что тогда?

— Вуз — другое дело. Там бы мы работали, — уверенно ответила Надя.

Собственно, речь-то у нас уже шла не столько об их участии в уборке урожая, сколько о том, что, вернувшись в Свердловск, девчата потребовали в училище свои документы.

— Специальность нам не нравится. Учиться в вашем ТУ не желаем, — заявили они директору училища Иосифу Давыдовичу Баку.

«Картошка» же стала лишь предлогом уйти из училища.

Когда я приехала в ТУ № 10, страсти уже кипели вовсю. С одной стороны, директор училища обвинял, что называется, в «подрывной» работе троицу, с другой стороны, девчата яростно атаковали директора, требуя немедленной выдачи документов.

— Вы посмотрите, что они делают. Что только они делают! Успели нарассказать о работе в совхозе такое,.. — сокрушался директор. — А мне новую группу надо направить на работу. — И добавил: — Между прочим, я вчера только вернулся из совхоза. Питание налажено. Общежитием учащиеся обеспечены. Работы действительно много.. И мы обязаны ее сделать.

Я слушала эмоциональное выступление директора, колкие реплики девчат, а перед глазами вставали бесконечные рядки картофельных полей, скрытая осенней промозглостью даль. Тысячи и тысячи учащихся ПТУ и техникумов, студентов вузов и молодых рабочих сейчас работают в совхозах и колхозах области. Работают для того, чтобы убрать быстро и без потерь урожай этого года. А если спросить хотя бы у каждого второго, легко ли им на уборке, вряд ли бы кто ответил, что легко. Трудно, потому что урожай никогда не давался легко. Потому что эти люди приехали в села работать, трудиться. «Труд» и «трудно» — слова одного корня.

Разговор наш шел в кабинете директора училища. В углу кабинета стояло знамя ВЦСПС, ЦК ВЛКСМ и Госкомитета РСФСР по профтехобразованию, присвоенное училищу по итогам прошедшего учебного года. Знамя, завоеванное как в учебе, так и в труде. За окном шумели цехи камвольного комбината, базового предприятия ТУ № 10, в которых так и не успели побывать девчата.

— И что же вы теперь собираетесь делать? — спросила я у них.

— Не знаем, — вздохнули Надя и Лена.

— В детсаде буду работать, — ответила Вера.

— А если выбор опять не по душе придется?

— Так это же временно. На следующий год снова в УПИ поступать будем, — сказали Надя и Лена.

Временно... Да, именно с таким настроением девчата работали в прошлом году, именно с таким настроением пришли они в училище, именно так, временно собираются прожить еще год.

Юности свойственно ошибаться. Юности свойственно искать. Но почему же этот поиск должен идти за счет других? Откуда такая нелогичность поступков: сначала УПИ, потом училище, а сейчас опять неизвестность? Почему же мысль уйти из училища пришла им лишь в совхозе, а не раньше, когда подавали документы, знакомились с училищем, устраивались в общежитие? А потому что лишь в совхозе девчата поняли, что на них здесь не смотрят и не будут смотреть как на временных и что здесь надо будет учиться и трудиться в полную силу, как все, на равных. К такому отношению девчата оказались неподготовленными.

Путь к мечте редко бывает прямым и ровным. Никто не отнимает у девчат право выбора. Но здесь настораживает другое. «Трудно» — это слово, которое повторяли они не раз. Трудно было признаться сразу, что не поступили в вуз, трудно было в совхозе... Создавалось впечатление, что они ждали от этой «временной» жизни сплошных удовольствий и праздников, а настоящая работа, она там, впереди, когда будет получен диплом вуза, когда они станут командирами производства. Не научившись преодолевать маленькие трудности, они требовали у жизни сразу вершины, достижения цели. Столкнувшись с первой трудностью, они спасовали, поспешили отойти в сторону: оказалось, что и «временная» жизнь требует серьезной и взрослой работы.

Когда материал был уже подготовлен к печати, в училище приехал отец Веры. Состоялся очень серьезный разговор с дочерью. Отец говорил ей о рабочей гордости и чести. Вера осталась в училище и вернулась в совхоз.

А. ТАШБУЛАТОВА.

2 стр.

ЗАВИДНОЕ ПОСТОЯНСТВО

В соревновании комсомольско-молодежных коллективов в трубопрокатном цехе № 2 Синарского трубного завода вот уже на протяжении нескольких месяцев лидер постоянный — КМК смены «Б» муфтонарезного участка. Руководит коллективом молодой коммунист Виктор Челеков. Под его началом тридцать человек. Сила этого КМК в крепкой рабочей спайке. Вместе парни трудятся, вместе проводят досуг. Вот и на кроссе, проведенном на заводе 12 сентября, во Всесоюзный день бегуна, коллектив Челекова вышел в полном составе.

КМК производит муфты для насосно-компрессорных и обсадных труб. Они поставляются нефтяникам Западной Сибири. Месячный план комсомольско-молодежный коллектив, как правило, перевыполняет. В августе, например, задание выполнено на 105 процентов. Свой ударный труд молодые рабочие посвящают 60-летию СССР.

В. НЕСТЕРОВ.

Каменск-Уральский.

ПОСЛЕ ПРИКАЗА

— Теперь стало значительно лучше, — ответили на наш вопрос по телефону из штаба строительства Краснотурьинской газокомпрессорной станции, — приказ № 252 выполняется.

А причиной для нашего звонка послужил такой факт. Стали поступать сообщения о снижении производительности труда у членов ударного комсомольского отряда, работающих на строительстве Краснотурьинской станции. Сотрудники газеты с помощью работников треста «Уралэнергострой» и обкома ВЛКСМ проверили эти сообщения и познакомили с результатами проверки руководство треста. Вот тогда-то и был издан за подписью управляющего трестом А. П. Доронина приказ № 252. В нем говорилось: «Прибывающей на стройку молодежи не оказывается должного внимания. Руководство и общественные организации не знакомят комсомольцев с задачами, стоящими перед коллективом, не проводят встреч по волнующим вопросам. Некоторые должностные лица незаконно упрекают всех в пьянстве, хулиганстве, хотя такие поступки совершают отдельные лица. Общежитие, где проживает прибывшая молодежь, полностью не меблировано, не работают телевизор, радиоточки». Указывается в приказе и на другие недостатки. За все это ряд ответственных товарищей наказаны, в том числе и начальник управления «Серовэнергострой» Э. З. Мильбергер. Намечен конкретный план мероприятий, о выполнении которых нам и сообщали в разговоре по телефону со штабом строительства.

СТРОИТЕЛЯМ — ЗАБОТУ

Наступает очень ответственная пора на трассе газопроводов Уренгой — Центр, Уренгой—Ужгород. Если для трассы Уренгой — Новопсков предстоит ударными темпами закончить уже начатые строительством компрессорные, то для Уренгой—Ужгород нужно еще уложить многие и многие километры труб, уложить дюкеры через десятки уральских рек. Работа на трассе и на строительстве компрессорных предстоит огромная, и надо сделать все, чтобы люди, которые будут выполнять эту работу, чувствовали о себе настоящую заботу, повседневное внимание.

Определенный опыт уже накоплен в прошлом и этом году. Так, например, краснотурьинцы разработали специальный план пропагандистской, политико - воспитательной работы, культурного шефства над объектами около своего города. Не все прошло гладко, как задумывалось. Но, в основном, можно сказать: опыт краснотурьинцев получился. В эти дни стоит еще раз его проанализировать, добиться исправления промахов в дальнейшем. Это относится в первую очередь к комсомольцам города. Часто они не смотрели вперед, а шли за событием.

И совсем уж неважно сложились отношения комсомольцев Нижней Туры с руководством строителей. Так, например, однажды был организован выезд агитбригады на Лялинскую компрессорную. Она выступила... перед пьяной публикой. Перед теми, кто предпочитал работе общение с «зеленым змием». Трудно представить моральный ущерб, нанесенный и шефам, и строителям.

Очень важно, чтобы на стройку вовремя привозились газеты, журналы, доставлялись своевременно письма. И здесь основная беда — транспорт и дороги, равнодушие шефов сказывается в Пелыме и Лялинской компрессорной.

Наступает зима. Скоро. Совсем скоро. А готовы ли складские помещения магазинов и столовых, есть ли топливо для котельных городков из вагончиков, готовы ли к обустройству детских городков для дошкольников?

Таких вопросов очень много. И решение их не надо «сваливать» лишь на профсоюзные организации. Посты «Комсомольского прожектора» здесь могут найти богатейший фронт работ. Такие посты необходимо создать в самое ближайшее время, там где их еще нет. И когда развернется работа сразу на всех фронтах, их опыт за предзимние месяцы очень и очень пригодится.

В ближайшее время резко увеличится количество работающих на стройке. Создать каждому нормальные условия труда и отдыха — наша с вами уже сегодняшняя задача.

За делами на стройке мы часто совсем забываем о тех, кому передали строители компрессорные и сами газопроводы. Эксплуатационники, осваивающие новостройки, тоже находятся в нелегких условиях. Их коллективы также требуют к себе повседневного внимания, заботливого шефства!

А. НАГИБИН.

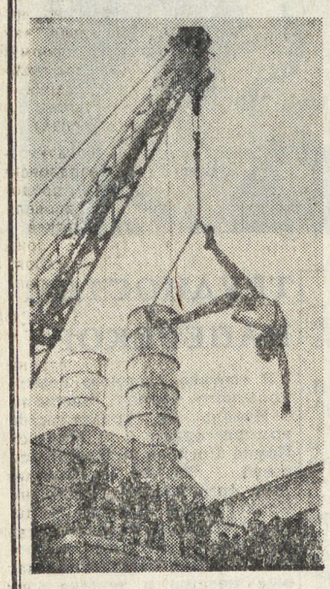

НА СНИМКАХ: перед строителями газопроводов выступают участники самодеятельности Дворца культуры Богословского алюминиевого завода — предприятия коммунистического труда.
Фото автора.

В БРАТСКОЙ СЕМЬЕ

За годы Советской власти трижды орденоносная Коми АССР превратилась в республику с развитыми индустрией, сельским хозяйством, национальной культурой. Здесь создан мощный экономический потенциал, основу которого составляют энергетика, угольная, нефтяная, газовая, лесозаготовительная, целлюлозно-бумажная и другие отрасли промышленности.

Из угля, добываемого шахтерами Воркуты, череповецкие металлурги получают лучший в мире кокс. Перспективна нефтегазоносная провинция, получившая название Тимано-Печорской, в которой уже эксплуатируются Вуктыльское газоконденсатное, Усинское, Возейское и другие нефтяные месторождения. Они дают топливо, транспортирующееся по нефте- и газопроводам за пределы республики.

Коми АССР занимает одно из первых мест в стране по запасам древесины. Годовой объем заготовки хвойной и лиственной древесины превышает 20 миллионов кубометров. В столице республики Сыктывкаре построен крупный лесопромышленный комплекс. Сегодня на сыктывкарской бумаге печатается каждая пятая книга в стране. В регионе вырабатываются также фанера, древесностружечные плиты, пиломатериалы, мебель.

Непрерывно повышается благосостояние и культурный уровень трудящихся Коми АССР. До революции три четверти населения края было неграмотным. Ныне из каждой тысячи человек, занятых в народном хозяйстве Коми АССР, свыше 840 — специалисты с высшим и средним образованием.

Успешно трудятся промысловики управления «Тэбукнефть», старейшего в объединении «Коминефть». С начала года на переработку ими отправлено около полутораста тысяч тонн сверхплановой нефти. Промыслы управления «Тэбукнефть» выведены на оптимальные режимы извлечения нефти и поддержания пластового давления. В нынешнем году управление «Тэбукнефть» отправит на переработку более 3,5 миллиона тонн первосортной продукции.

НА СНИМКЕ: нефтепромысел № 1 — один из лучших в управлении «Тэбукнефть».

Фото С. ГУБСКОГО.
Фотохроника ТАСС.

ЧИТАТЕЛЬ ПРЕДЛАГАЕТ

А если построить хранилища?

Наш город растет, все больше людей переселяются в благоустроенные дома. Но, как правило, у проживающих в многоэтажных домах сразу же возникают проблемы: где хранить картофель, овощи.

Иногда рассуждают так: если человек хочет иметь огород, то уж сам найдет способ, где и как хранить картофель и другие овощи. А если человек рад бы поработать в огороде, а нет у него ни сил, ни времени «выколачивать» это самое хранилище? Тогда желание со временем проходит, и человек за картошкой идет в магазин или на базар.

Без сомнения, в Красноуральске бы значительно увеличилось число огородников, если бы к их услугам предложили уже готовое хранилище для картофеля. Неплохо бы отделу архитектуры горисполкома найти место, а строителям соорудить коллективные хранилища.

Особенно важно обратить внимание на эту проблему сейчас, после принятия Продовольственной программы. Л. И. Брежнев на XXVI съезде КПСС прямо подчеркнул, что «...принадлежащие трудящимся сады, огороды, птица, скот — это часть нашего общего богатства».

Е. ПИМЕНОВ.
Красноуральск.

С ТЕЛЕТАЙПНОЙ ЛЕНТЫ ТАСС

✦ *ДАМАСК. Преступления израильских захватчиков в Ливане осуществляются в соответствии с планами, разработанными в Соединенных Штатах, заявил министр обороны Сирийской Арабской Республики Мустафа Тлас.*

Выступая перед солдатами и офицерами одной из бригад сирийской армии, он подчеркнул, что Израиль вероломно нарушил соглашение о прекращении огня и стремится теперь захватить всю ливанскую территорию.

✦ *ГАВАНА. Вашингтон отводит Гондурасу важную роль в осуществлении своих стратегических замыслов в Центральной Америке, подталкивает гондурасскую военщину к вооруженной интервенции в Никарагуа, пишет кубинская газета «Гранма».*

Американская администрация, говорится в статье, увеличила более чем в пять раз по сравнению с 1980 годом военные поставки Гондурасу. При содействии США ведется модернизация и расширение гондурасских аэродромов и военно-морских баз.

✦ *ТОКИО. Свыше тысячи южнокорейских студентов приняли участие в антияпонской демонстрации, которая состоялась на территории Национального сеульского университета. Как сообщает газета «Майнити», демонстранты протестовали против возрождения милитаризма в Японии, искажения исторической правды японскими властями, по указанию которых из школьных учебников истории выбрасываются все упоминания об агрессивной войне, развязанной японской военщиной, массовых убийствах мирных жителей в Китае, Корее и других азиатских странах.*

НЕОНАЦИЗМ В ШКОЛАХ

«Тот, кто поклялся на знамени Гитлера, уже не принадлежит сам себе». Этот пример «коричневого» образа мыслей и аналогичные цитаты из сборника «Крылатые выражения», выпущенного фашистским литератором Бюкманом в 1941 году, до сих пор предлагаются для заучивания гимназистам из баварского города Ингольштадт. В библиотеках многих западногерманских школ хранится книжная макулатура, прославляющая «арийскую расу», «гений фюрера» и т. д.

Свою лепту в распространение среди школьников фашистской литературы внес и директор гимназии в нижнесаксонском городе Мюнден некий Карл-Гейнц Кауш. Он снабдил школьную библиотеку новейшим образчиком «коричневой» заразы — пухлым томом старого нациста Г. Гислера «Гитлер, каким его не знали» с предисловием и воспоминаниями вдовы нацистского рейхсминистра иностранных дел Аннелиз фон Риббентроп, которая обвиняет в развязывании второй мировой войны... антифашистское сопротивление в Германии.

Подобных случаев в ФРГ немало. Только краткие сообщения о попытках старых и новых нацистов отравить сознание молодежи человеконенавистническим ядом занимают в антифашистском еженедельнике «Тат» несколько полос.

И если кому-то в Западной Германии придет в голову идея пресечь тлетворное влияние неонацистов на детские души, то случай с Каушем показывает, что из этого получается. Директора гимназии К.-Г. Кауша из Мюндена, который окружил себя такими же учителями-фашистами, отстранили от должности три года назад. Какая же после этого поднялась буря в кругах нижнесаксонского ХДС! Фракция христианских демократов в городском совете в полном составе покинула ратушу, протестуя... против того, что «престижу города Мюндена нанесен ущерб».

В соответствии с позицией председателя ХСС Ф.-Й. Штрауса и лидера нижнесаксонского ХДС А. Дреггера, ратовавшего за то, чтобы «перестать, наконец, стыдиться тени Гитлера», христианские демократы из Мюндена выступили в защиту «коричневого» директора. Поход дал свои результаты: земельный министр культов В. Реммерс (ХДС) восстановил неонациста на посту воспитателя юного поколения Западной Германии. Было объявлено, что директор гимназии Кауш «не исповедует взглядов, противоречащих свободному и демократическому правопорядку». Выходит, пропаганда фашистских идей не противоречит боннской демократии. «Убежденные нацисты имеют возможность практически беспрепятственно преподавать в школах», — заявил в связи с этим в нижнесаксонском ландтаге представитель фракции СДПГ Р. Вернштедт.

А нацист Кауш продолжает отравлять своим ядом души школьников. Так в ФРГ понимают «свободу».

А. ГРИГОРЬЕВ,
корр. ТАСС.

Бонн.

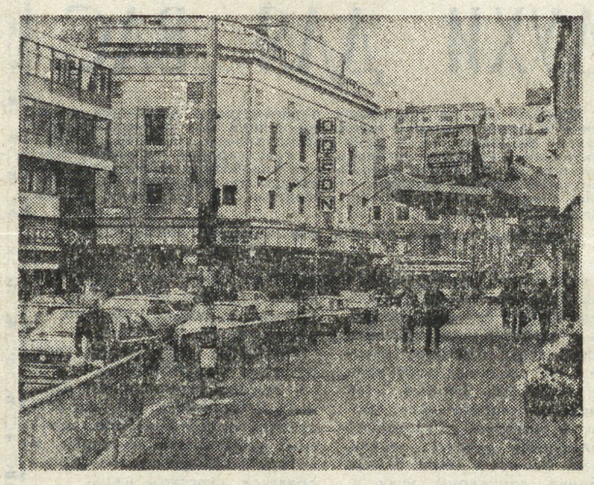

ПО ГОРОДАМ МИРА

Манчестер — крупнейший индустриальный центр северо-западной Англии, морской порт страны.

Этот город, бывший некогда центром рабочего движения, стал сейчас инициатором движения за образование «безъядерных зон». Городские органы власти отказываются санкционировать размещение в черте города и на его окраинах складов ядерного или другого оружия массового уничтожения, установок ядерных ракет, предприятий по производству ядерных вооружений.

НА СНИМКЕ: в центральной части города.

Фото А. ФЕДЯШИНА.

Фотохроника ТАСС.

ДОБРЫЙ ДЕНЬ, УРАЛЬЦЫ

ПРАЗДНИК

Вместе — дружная семья

В этот день многие ирбитчане пришли в сосновую рощу — самый зеленый уголок Ирбита. Здесь были мамы, папы со своими детьми. Пригласил горожан сюда совет социально - педагогического комплекса «Центральный» на праздник «Вместе — дружная семья».

О дружбе, счастливом детстве пели артисты самодеятельного ансамбля песни и танца Дома пионеров и воспитанники детских садов. Концерт очень понравился отдыхающим.

В семейных стартах одинаково азартно участвовали родители и их малыши. Правда, больше досталось папам: они и канат перетягивали, и гири выжимали, и на скользкий столб влезали.

В тени деревьев шумела ярмарка. Дети могли поесть в кафе «Гномик», где их угощали бесплатно.

Л. МЕЗЕНИН.

Ирбит.

ГАСТРОЛИ

«Музыкальные улыбки»

Концертная бригада Свердловской государственной филармонии уже не раз выступала в селах и деревнях Байкаловского района с концертами в период массовой уборки хлебов. Вот и нынче артисты из Свердловска приехали сюда на гастроли. Их тепло встречали жители Краснополянского, Пелевино, Баженово, Чурмана, Нижней Иленки, Городища. А в заключительный день гастролей они дали концерт на сцене районного Дома культуры. В программе «Музыкальные улыбки» участвовали лауреат премии Ленинского комсомола Юрий Шубин, солисты Галина Копачева, Любовь Блохина, Юрий Алымов, конферансье Татьяна Кириллова, композитор Евгений Щекалев. Свои номера они посвятили лучшим труженикам района.

А. ЗАНИН.

Байкаловский район.

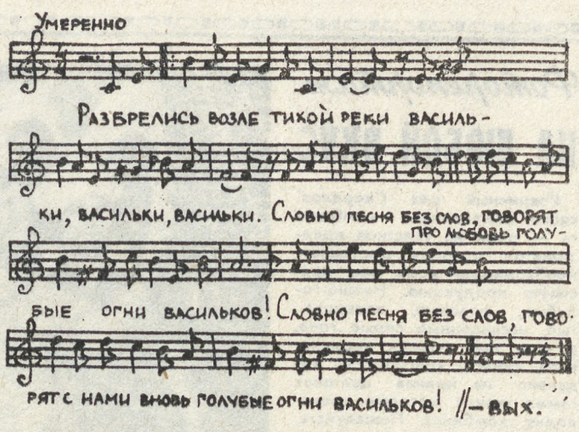

Васильки

Из радиоспектакля «Вкус хлеба»

Музыка П. Аедоницкого.

Слова Я. Халецкого.

ПЕСНЯ СУББОТЫ

Разбрелись возле тихой реки
Васильки, васильки, васильки.
Словно песня без слов,
Говорят про любовь
Голубые огни васильков!
Я иду по раздольным лугам
К василькам, к василькам, к василькам.

И куда ни взгляни —
В эти теплые дни
Улыбаются людям они!
Для меня нет красивей цветов—
Васильков, васильков, васильков,
Потому что в глазах,
Для меня дорогих,
Вижу цвет васильков полевых.

В СВОБОДНУЮ МИНУТКУ

Отдел ведет В. ТАСКАЕВ

КРОССВОРД

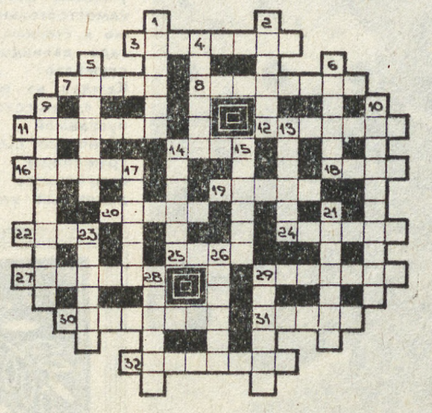

1. Работник радио, телевидения. 2. Чехол для оружия. 3. Химический элемент. 4. Органическое соединение. 5. Вид учебных занятий. 6. Угломерный астрономический инструмент. 7. Письменный документ, акт, сочинение. 8. Лесная ягода. 9. Произведение письменности. 10. Советский поэт. 11. Член правительства. 12. Прибор, техническое устройство, приспособление. 13. Советское издательство. 14. Организационная форма работы представительного органа, научной или общественной организации. 14. Связка стеблей хлебных злаков, льна. 15. Астрономическая единица длины. 16. Спортивные соревнования на гребных, парусных и моторных судах. 17. Река в Красноярском крае. 18. Метрическая музыкальная единица. 19. Вид пальмы. 20. Город в Латвии. 21. Персонаж романа И. Тургенева «Отцы и дети». 22. Часть винтовки. 23. Посуда для приготовления теста. 24. Дорога, путь. 25. Небольшая шлюпка. 26. Город в Финляндии. 27. Женское имя. 28. Персонаж комедии А. Гладкова «Давным-давно». 29. Английский естествоиспытатель. 29. Плоскодонная лодка. 30. Лучший сорт угля. 31. Советский живописец. 32. Поэтическое или публицистическое произведение в форме письма.

Свердловск.

Составила Л. ПИРОГОВА.

ЗАДАЧА-КРИПТОГРАММА

—	10	11	5	4	7
6	1	11	5	3	12
3	8	9	8	2	6

1, 8, 3, 10, 12, 3 — спортивный снаряд. 4, 6, 7, 9, 8 — ткань. 5, 11, 7, 6, 2 — актер, народный артист СССР.

Разгадав ключевые слова и подставив вместо цифр соответствующие буквы в клетки чертежа, переставьте трехклеточные фигуры на свои места. Тогда вы можете прочесть текст криптограммы.

Составила В. КОСТЫЛЕВА.

Каменск-Уральский.

Ответы (см. № 171)

КРОССВОРД. 1. Галактика. 2. Тромпа. 3. Колчин. 4. Дева. 5. Осло. 6. Петропавловск. 7. Дискриминация. 8. Гаприндашвили. 9. Дина. 10. «Спутник». 11. Олар. 12. Система. 13. Кремний. 14. Карниз. 15. Брамс. 15. Баяти. 16. Сукно. 17. Орбита. 18. Геометрия. 19. Космодром. 20. Фонема. 21. Итого. 22. Обращение. 23. Никшич. 24. Аккорд. 25. Гобсон. 26. Чили. 27. Икар. 28. Экватор. 29. Болт. 29. Бриг. 30. Равноденствие.

ЧАЙНВОРД. 1. Берканит. 2. Тальвег. 3. Гмина. 4. «Амадис». 5. Созвездие. 6. Ендова. 7. «Акрополис». 8. Сырок. 9. Колер. 10. Рубик. 11. Коловорот. 12. Тифон. 13. Надом. 14. Манник. 15. Камо. Читая текст чайнворда через 4 буквы, получаем: «Алмаз и в пыли видно».

Оба задания решил А. Алексеев (Краснотурьинск). Один кроссворд — Р. Онищенко (Свердловск), Ю. Заболотнев (Краснотурьинск).

ЗНАКОМЬТЕСЬ:

«УРАЛЬСКИЙ СЛЕДОПЫТ» № 9

Он родился 2 декабря 1918 года. Погиб 3 сентября 1932 года — ровно полвека назад.

...И к убийцам ненависть утроив,
Потеряв бойца в своих рядах,
Про дела погибшего героя
Не забыть ребятам никогда.

В том же 1932 году была написана эта песня. Автор ее корреспондент свердловской областной комсомольской газеты Павел Соломеин.

Сентябрьский номер журнала «Уральский следопыт» открывается очерком свердловского писателя Владимира Балашова «Мальчик с мужеством мужчины». Он посвящен 50-летию со дня гибели героя-пионера Павлика Морозова.

Журналистка Нина Буйносова выступает с очерком «Портреты друзей», в котором рассказывается о встречах и дружбе с Густой Фучиковой.

Печатает журнал очерк «Следопыт космической эры» — о К. Э. Циолковском, а также автобиографию ученого.

Имена многих узников Бастилии остались неизвестными, потому что часто их записывали в регистрационные книги под вымышленными именами или просто под номерами. Среди узников Бастилии были и русские. Вот двое из них: Жан де Бланшар — шпион и Пьер — борнейский принц, фальшивомонетчик. На самом деле это были гвардейский офицер Иван Хрущев и литератор Иван Тревогин. В статье Игоря Алебастрова «Узники Бастилии» и рассказывается об их судьбе.

В сентябрьской книжке «Уральского следопыта» печатаются также окончания повести Жоржа Сименона «Рождество в доме Мегрэ» и приключенческой повести Василия Афонина «Зимний путь», новые стихи советских поэтов, очерк Дины Вендер «Девушка у окна» на портрете и в жизни», статья Владимира Мильштейна «Скрипка и революция», юмористические заметки — «Мудрящки» и другие материалы под традиционными рубриками журнала.

А. ПОЛЯКОВ.

спорт

✦ ХОККЕЙ

ВЫЙТИ В ПЕРВУЮ ЛИГУ

Начался новый хоккейный сезон. Свердловские команды «Луч», СКА и нижнетагильский «Спутник» — команды, которые будут защищать спортивную честь области в первенстве страны среди коллективов второй лиги. Сегодня мы рассказываем о подготовке к предстоящим ледовым баталиям хоккеистов «Луча».

Начнем с того, что нынешняя программа предсезонных тренировок команды была не совсем обычная. Пройдя курс общефизической подготовки на спортивной базе близ Асбеста, хоккеисты «Луча» вылетели в Кисловодск. Здесь, впервые тренируясь в условиях среднегорья, игроки команды основательно подготовили себя к предстоящим хоккейным нагрузкам.

В Свердловске команду ждало серьезное испытание — матчи традиционных турниров «Каменный цветок» и соревнования на приз облспорткомитета.

— Конечно, трудно пришлось в этих играх ребятам, ведь они провели на льду всего четыре тренировки, — сказал старший тренер «Луча» А. Асташев. — Но матчи со старшими по классу клубами принесли нашим хоккеистам неоценимую пользу, послужили для них хорошей проверкой сил. Многие игроки команды впервые приняли участие в международной встрече с пльзенской «Шкодой».

Важную роль сыграли эти турниры и в становлении состава команды. Он, кстати, претерпел некоторые изменения. Закончили играть в «Луче» А. Лысов и А. Семенов. По традиции мы направили в главную команду области наших лучших молодых хоккеистов В. Авдеева, В. Фоминцева, А. Ягоду. А совсем недавно в «Автомобилисте» перешел и опытный Л. Баулов.

Традиционным было и наше пополнение. В рядах команды появилась группа молодых хоккеистов 1965 года рождения, воспитанников спорткомбината «Юность» (тренер В. Созинов). Это вратарь К. Санников, защитники С. Акулов, А. Васильев, И. Сысоев, нападающие В. Еремин, О. Бойченко, С. Качусов. Все они, между прочим, принимали участие в играх прошедших турниров. Думаем и впредь доверять им место в основном составе команды. Это во многом зависит теперь от самих игроков.

В числе новобранцев «Луча» и воспитанники свердловского хоккея И. Гилев и А. Мезенцев. Оба нападающих выступали в последние годы в тюменском «Рубине». Появился в рядах команды нападающий Н. Ельцин.

Сейчас «Луч» усиленно готовится «к бою». До начала чемпионата тренерам команды еще предстоит решить немало проблем. И, прежде всего, окончательно наиграть по сути заново сформированные звенья (так получилось, что в прежнем сочетании практически не осталось ни одной тройки нападения).

Ледовую обкатку после турниров в Свердловске хоккеисты «Луча» продолжили в Таллине, где провели ряд товарищеских матчей с командами западной зоны второй лиги. С 22 сентября по 2 октября свердловчане примут участие в турнире на приз Спорткомитета РСФСР, который пройдет в Глазове.

Чемпионат страны в центральной зоне стартует 9—10 октября. Соперниками «Луча» будут коллективы Урала, Поволжья и Казахстана. Какова цель свердловской команды? Думается, ответ на этот вопрос однозначен. Хоккеисты «Луча» молоды и честолюбивы (средний возраст игроков — 22 года), в прошлом сезоне им не хватило всего одного очка, чтобы войти в первую лигу. И понятно, что нынче они не прочь попытать счастья вторично.

В. ДЕМИН.

ТВ

ЭТИ ПЕРЕДАЧИ ВЫ СМОЖЕТЕ УВИДЕТЬ С 20 ПО 26 СЕНТЯБРЯ.

Понедельник, 20

«ОРБИТА-4» — «ВОСТОК»

8.00 — «Время».
8.40 — Фильм—детям. «Марка страны Гонделупы».
9.40 — Выступление заслуженного самодеятельного ансамбля танца УССР «Запорожец».
10.20 — В мире животных.
11.20 — Играет участница VII Международного конкурса имени П. И. Чайковского пианистка Рита Кинка (СФРЮ).
11.40 — Новости.

14.00 — Новости.
14.20 — Программа документальных фильмов.
15.00 — Наш сад.
15.30 — «Торжественно обещаю...». Документальный телефильм. Фильм 1-й.
16.30 — Чемпионат мира и Европы по тяжелой атлетике.
16.55 — Адреса молодых.
17.55 — Футбольное обозрение.
18.25 — Планы партии — планы народа.
18.55 — Премьера телеспектакля «Безобразная Эльза».
20.30 — «Время».
21.15 — Концерт советской песни.
22.35 — Сегодня в мире.
22.50 — «Вешенские сосны».
23.00 — Чемпионат СССР по спортивной гимнастике. Передача из Челябинска.

2-я ОБЩЕСОЮЗНАЯ ПРОГРАММА

9.40 — Свердловск. «Лес рукотворный». Документальный фильм.
10.00 — МОСКВА. Утренняя гимнастика.
10.20 — «Секреты природы».
10.35, 11.40 — Физика. 7-й класс. Теплопередача в природе и технике.
11.00 — «Медицина космическая — медицине земной».
11.10 — Русская речь.
12.05 — АБВГДейка.
12.35, 13.40 — История. 6-й класс. Средневековая деревня.
13.00 — «Музей истории религии и атеизма».
13.10 — Жизнь науки.
14.05 — Экран — учителю. А. М. Горький. «На дне».
14.35 — Обществоведение. 10-й класс. Как человек познает мир.
15.05 — Учителю — урок музыки. 3-й класс.
16.05 — В. Скотт. Страницы жизни и творчества.
17.05 — Новости.
17.15 — Свердловск. Киножурнал «Советский Урал».
17.25 — Песни юности. Поет хор музыкальной школы № 7.
17.45 — Реклама.
17.50 — «Дело всех и каждого». Киноочерк.
18.00 — К 60-летию образования СССР. «Поэзия гор и степей». Читает заслуженный артист РСФСР Д. Бикбов.
18.45 — Отвечаем на ваши письма.
19.30 — Новости.
19.40 — Для вас, малыши!
20.00 — МОСКВА. Новости.
20.20 — «В краю моем родимом».
20.30 — «Служу Советскому Союзу!».
21.30 — Чемпионат СССР по хоккею. ЦСКА — «Крылья Советов». 2 и 3-й периоды. В перерыве — Свердловск. Новости.
23.00 — МОСКВА. «Время».

Вторник, 21

«ОРБИТА-4» — «ВОСТОК»

8.00 — «Время».
8.45 — «Рядом с тобой».
9.05 — Для школьников. «До свиданья, лето!».
9.40 — «Безобразная Эльза». Телеспектакль.
11.15 — Песни русского Севера.
11.45 — Новости.

14.00 — Новости.
14.20 — «Дела и заботы сельских коммунистов».
15.10 — «Делай с нами, делай,как мы, делай лучше нас». Передача из ГДР
16.10 — Выступление участников VII Международного конкурса им. П. И. Чайковского.
16.45 — «Друг наш Индия».
17.30 — Веселые нотки.
17.45 — Жизнь науки.
18.15 — Сегодня в мире.
18.30 — Концерт.
18.55 — К 60-летию образования СССР. «В семье единой». Туркменская ССР.
20.30 — «Время».
21.05 — «Документальный экран».
21.50 — Сегодня в мире.
22.05 — Чемпионат мира и Европы по тяжелой атлетике.
22.35 — Концерт артистов республики Гвинея-Бисау.

2-я ОБЩЕСОЮЗНАЯ ПРОГРАММА

10.00 — «Утренняя гимнастика».
10.20 — «Все живое».
10.35, 11.45 — Природоведение. 2-й класс.
10.55 — «Дорога пройдет через Чару».
11.15, 15.20 — Французский язык. 2-й год обучения.
12.05 — В. В. Маяковский. «Необычайное приключение...».
12.35, 13.35 — Основы Советского государства и права. 8-й класс.
13.00 — Шахматная школа.
14.00 — Искусство Древней Руси. Передача 2-я.
14.30 — Д. И. Фонвизин. «Недоросль».
15.50 — И. А. Бунин. Страницы жизни и творчества.
16.50 — Новости.
17.00 — Свердловск. Вместе целая страна». «Краски твои, Молдова». «Виноградари». Документальные фильмы Молдавского телевидения
17.40 — Концерт солистов театра оперы и балета им. Луначарского Л. Коноваловой и А. Бондарца.
18.15 — Товары — народу.
18.45 — «Целина-82». Программа для студенческих отрядов (повтор от 12 сентября).
19.35 — Новости.
19.45 — Для вас, малыши!
20.00 — МОСКВА. Новости.
20.15 — Кубок и чемпионат СССР по художественной гимнастике.
20.55 — Человек и закон.
21.30 — Спорт за неделю.
22.00 — Свердловск. Новости.
22.15 — МОСКВА. Международная панорама.
23.00 — «Время».

Среда, 22

«ОРБИТА-4» — «ВОСТОК»

8.00 — «Время».
8.40 — Программа мультфильмов.
9.10 — «Дети, наша песня!».
9.55 — Клуб кинопутешествий.
10.55 — Производственная гимнастика.
11.25 — Новости.

14.00 — Новости.
14.20 — «Океан».
15.20 — Концерт артистов балета.
15.45 — «Отзовитесь, горнисты!».
16.30 — «Человек — хозяин на земле».
17.20 — «Творчество народов мира». Фольклор Сербии.
17.45 — Чемпионат мира и Европы по тяжелой атлетике
18.15 — Сегодня в мире.
18.30 — Беседы об алкоголизме.
19.00 — «Поднятая целина». Многосерийный художественный фильм. 1-я серия.
20.30 — «Время».
21.05 — «Русский музей». Фильм 1-й.
21.30 — Сегодня в мире.
21.45 — Программа Омской студии телевидения.

2-я ОБЩЕСОЮЗНАЯ ПРОГРАММА

10.00 — Утренняя гимнастика.
10.20 — «Наша стройка».
10.35, 11.35 — Астрономия. 10-й класс. Звездное небо.
11.05, 15.20 — Немецкий язык.
12.05 — Учащимся ПТУ. История. Курс на коллективизацию.
12.35, 13.35 — Общая биология. 9-й класс.
13.05 — «Федор Трофимович и другие». Передача 5-я.
14.05 — Экран — учителю. География. 5-й класс.
14.35 — Знаешь ли ты закон?
15.50 — А. Н. Островский. «Бесприданница».
16.50 — Новости.

17.00 — Свердловск. Для школьников. «Операция «Книгуруз».
17.40 — «Живительница камня». «Узоры бабушки Христины». Документальные фильмы Свердловского телевидения.
18.00 — Реклама
18.10 — Экран службы «01».
18.30 — Концерт молодежного камерного хора.
19.00 — Домашняя экономика.
19.30 — Новости.
19.40 — Для вас, малыши!
20.00 — МОСКВА. Новости.
20.15 — Свердловск. «Отговорила роща золотая». Телефильм.
20.25 — «Старшее поколение». Документальный фильм.
21.15 — Свердловск. Новости.
21.30 — «Охота за трюфелями». Художественный фильм.
23.00 — МОСКВА. «Время».

Четверг, 23

«ОРБИТА-4» — «ВОСТОК»

8.00 — «Время».
8.40 — «Отзовитесь, горнисты!».
9.25 — «Поднятая целина». 1-я серия.
10.55 — Играет Т. Вольская (домра).
11.15 — Мы строим БАМ.
11.45 — Новости.
14.00 — Новости.
14.20 — Программа документальных телефильмов.
15.10 — Для школьников. «Знай и умей».
15.55 — Образ коммуниста в советском изобразительном искусстве.
16.30 — Народные мелодии.
16.45 — «Шахматная школа».
17.15 — А. Вампилов. «Дом окнами в поле».
17.45 — Романсы русских композиторов.
18.15 — Сегодня в мире.
18.30 — «Продовольственная программа — общенародное дело».
18.55 — «Поднятая целина». 2-я серия.
20.30 — «Время».
21.05 — Чемпионат мира и Европы по тяжелой атлетике.
21.30 — Сегодня в мире.
21.45 — «Что? Где? Когда?».
22.55 — Лирические песни советских композиторов.

2-я ОБЩЕСОЮЗНАЯ ПРОГРАММА

10.00 — Утренняя гимнастика.
10.20 — «Там, где нет дорог». Научно-популярный фильм.
10.35, 11.45 — Природоведение. 4-й класс. Солнце и Солнечная система.
10.55 — «Нида и бобры».
11.15, 14.05 — Испанский язык.
12.05 — Учащимся ПТУ. Обществоведение.
12.35, 13.35 — Музыка. 9-й класс. Музыка народов СССР.
13.05 — Наш сад.
14.35 — Твоя ленинская библиотека. «Матэриализм и эмпириокритицизм». Передача 1-я.
15.20 — «В клешнях черного рака». Художественный фильм с субтитрами.
16.50 — Новости.
17.00 — Свердловск. Фильм—детям. «Такие симпатичные вольты».
18.05 — Клуб друзей природы.
18.35 — Ваших писем голоса.
19.05 — От поля до прилавка.
19.30 — Новости.
19.40 — Для вас, малыши!
20.00 — МОСКВА. Новости.
20.15 — «Подвиг».
20.45 — Программа документальных фильмов.
21.15 — «Знаменосцы трудовой славы».
21.30 — Чемпионат СССР по хоккею. «Крылья Советов» — «Трактор». 2 и 3-й периоды. В перерыве — Свердловск. Новости.
23.00 — «Время».

Пятница, 24

«ОРБИТА-4» — «ВОСТОК»

8.00 — «Время».
8.40 — Программа мультфильмов.
9.10 — «Поднятая целина». 2-я серия.
10.45 — Концерт.
12.05 — Новости.
14.00 — Новости.
14.20 — «Земля и люди».
14.50 — Р. Шуман. «Крейслериана».
15.25 — «Экономика должна быть экономной».
15.35 — Русская речь.
16.05 — Москва и москвичи.
16.35 — «В гостях у сказки». «Сказка о царе Салтане».
18.15 — Сегодня в мире.
18.30 — Поют заслуженные артистки Армянской ССР Руданна и Карина Лисициан.
18.50 — «Поднятая целина». 3-я серия.
20.30 — «Время».
21.15 — Концерт-вальс.
22.00 — Сегодня в мире.
22.15 — «Огненное ожерелье».
22.45 — Спортивная программа. Чемпионат мира и Европы по тяжелой атлетике.
23.15 — Чемпионат СССР по хоккею. «Динамо» (Рига) — «Спартак». 3-й период.

2-я ОБЩЕСОЮЗНАЯ ПРОГРАММА

10.00 — Утренняя гимнастика.
10.20 — «Поселок на трассе».
10.35, 11.35 — История. 4-й класс. Москва — столица русского государства.
11.05, 15.05 — Английский язык.
12.05 — Учащимся ПТУ. Общая биология.
12.35, 13.35 — История. 7-й класс. Древнейшие государства на территории нашей Родины.
13.05 — Д. Д. Шостакович. Ведущий — пианист М. Кончаловский.
14.05 — Экран — учителю. География. 8-й класс.
14.35 — Искусство Древней Греции.
15.35 — Твоя ленинская библиотека. «Материализм и эмпириокритицизм». Передача 2-я.
16.05 — Киноэпопея «Великая Отечественная». Фильм 1-й. «22 июня 1941 года».
16.55 — Новости.
17.05 — Свердловск. Фильм—детям. «Синюшкин колодец».
17.35 — «Перспектива». Программа для молодежи.
18.25 — Завтра — День пропагандиста.
18.55 — «Мы начинаем...» Эстрадная программа.
19.30 — Новости.
19.40 — Для вас, малыши!
20.00 — МОСКВА. Новости.
20.15 — Клуб кинопутешествий.
21.15 — Чемпионат СССР по хоккею. «Сокол» — ЦСКА. 2 и 3-й периоды. В перерыве — Свердловск. Новости.
23.00 — МОСКВА. «Время».
23.45 — «Гонка с преследованием». Художественный фильм.

Суббота, 25

«ОРБИТА-4» — «ВОСТОК»

8.00 — «Время».
8.45 — Выставка Буратино.
9.15 — «Поднятая целина». 3-я серия.
10.55 — Советы и жизнь.
11.25 — 39-й тираж «Спортлото».
11.35 — «Победители». Клуб фронтовых друзей.
13.05 — Сегодня — День пропагандиста. Ведет передачу первый зам. заведующего отделом пропаганды ЦК КПСС Г. Л. Смирнов.
13.35 — Чемпионат мира и Европы по тяжелой атлетике.
14.00 — «Русский музей». Фильм 1-й.
14.30 — Сегодня в мире.
14.45 — Фильм — детям. «Буннебаке».
15.25 — Концерт.
15.55 — Программа мультфильмов.
16.25 — «Путешествие по Москве. Там, где текла река Неглинка».
16.45 — Беседа политического обозревателя Л. А. Вознесенского.
17.15 — «Очевидное — невероятное».
18.20 — «9-я студия».
19.20 — Концерт мастеров искусств.
20.30 — «Время».
21.15 — Кинопанорама.
22.45 — Чемпионат мира и Европы по тяжелой атлетике.
23.15 — Чемпионат СССР по футболу. «Шахтер» — «Динамо» (Минск). 2-й тайм.
24.00 — Новости.

2-я ОБЩЕСОЮЗНАЯ ПРОГРАММА

8.55 — Свердловск. Фильм—детям. «Азиз».
10.00 — МОСКВА. Утренняя гимнастика.
10.20 — «Если хочешь быть здоров».
10.25 — «Нодар Думбадзе».
10.50 — «Утренняя почта».
11.20 — «Горизонт».
12.20 — В. Моцарт. Соната ре мажор.
12.35 — Всесоюзные соревнования по народной греблe.
13.05 — «Гонка с преследованием». Художественный фильм.
14.35 — Программа Туркменского телевидения.
16.00 — Спутник кинозрителя.
16.45 — Музыкальный киоск.
17.15 — Международное обозрение.
17.30 — «Здоровье».
18.15 — «Тропинины». Художественный телефильм. 1 и 2-я серии.
21.00 — К 65-летию Великого Октября. «Наша биография». Фильм 48-й. «Год 1964-й».
22.00 — Свердловск. Новости.
22.15 — МОСКВА. Чемпионат СССР по футболу. «Шахтер» — «Динамо» (Минск). 2-й тайм.
23.00 — «Время».
23.45 — «Притча о любви». Художественный фильм.

Воскресенье, 26

«ОРБИТА-4» — «ВОСТОК»

8.00 — «Время».
8.45 — Произведения С. Прокофьева и П. Сарасате.
9.00 — «Будильник».
9.30 — «Служу Советскому Союзу!».
10.30 — «Здоровье».
11.15 — «Утренняя почта».
11.45 — Советский Союз глазами зарубежных гостей.
12.00 — Сельский час.
13.00 — Музыкальный киоск.
13.30 — М. Горький. «Егор Булычов и другие». Фильм-спектакль Государственного академического театра имени Евг. Вахтангова.
16.00 — Сегодня — День машиностроителя.
16.15 — «Примите наши поздравления».
17.00 — Чемпионат мира и Европы по тяжелой атлетике.
17.30 — Международная панорама.
18.15 — Мультфильмы.
18.50 — Клуб кинопутешествий.
19.50 — Премьера художественного телефильма «Осенняя дорога к маме».
20.30 — «Время».
21.00 — Чемпионат мира и Европы по тяжелой атлетике.
21.30 — «Мужчина и женщины». Фильм-концерт.
22.40 — Новости.

2-я ОБЩЕСОЮЗНАЯ ПРОГРАММА

9.30 — Свердловск. «Впереди вся жизнь». Сбор комсомольского актива «Уральские зоря-82».
10.00 — МОСКВА. «На зарядку становись!».
10.20 — Программа документальных фильмов.
11.15 — «Притча о любви». Художественный фильм.
12.45 — Играет духовой оркестр. Телевизионный смотр-конкурс.
13.15 — В мире животных.
14.15 — Песня-82.
14.55 — «В гостях у сказки». «Сказка о царе Салтане».
16.35 — «На земле, в небесах и на море».
17.05 — Мультфильм.
17.15 — Рассказывают наши корреспонденты.
17.45 — «Земля самая чистая». Документальный фильм о керамике.
18.00 — Кубок СССР по хоккею с мячом. «Зоркий» — «Динамо» (Москва). 2-й тайм.
18.45 — Адреса молодых.
19.45 — «Адъютант его превосходительства». Художественный телефильм. 5-я серия.
21.00 — К 65-летию Великого Октября. «Наша биография». Фильм 49-й. «Год 1965-й».
22.00 — Свердловск. «Семь дней». Информационное обозрение.
22.15 — МОСКВА. Кинопрограмма «Сербские зарисовки».
23.00 — «Время».

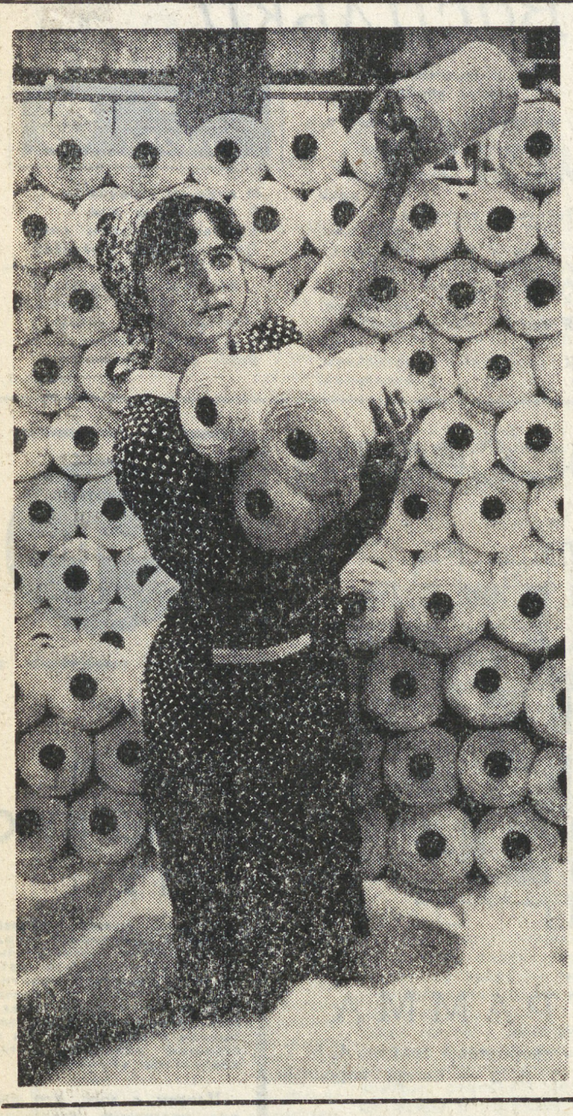

Фоторепортаж

НА ЛЮБОЙ ВКУС

Ровничный цех Свердловского камвольного комбината — один из участков предприятия, которое выпускает необходимую всем нам красивую продукцию. Нежно-голубые, розовые, зеленоватые, насыщенные серые тона, а еще все оттенки коричневого, синего, красного — вот далеко не полная цветовая гамма тканей, которые производит комбинат. Пожалуйста, выбирайте на любой вкус!

— Вот, знакомьтесь, — предлагает помощник мастера Анатолий Лошаков, — это самый молодой комсомольский коллектив ровничного цеха. Сразу после окончания училища девушки встали на самостоятельную работу прямо к станкам. Сегодня в бригаде двенадцать человек обслуживает десять машин. Каждая из ровничниц борется за высокое качество выпускаемой продукции, за экономию сырья. Как и все труженицы Свердловского камвольного комбината, молодежный коллектив ровничниц активно включился в социалистическое соревнование в честь 60-летия образования СССР.

НА СНИМКАХ: лучшая молодая ровничница Любовь Воронина; молодежный коллектив Анатолия Лошакова.

Фото Л. ДЫМОВА.

Свердловск.

** Вести «Рябинушки»*

ТАЛАНТ КУЛИНАРА

Мы в красном уголке столовой № 3 Карпинска. Здесь находится переходящее Красное знамя орса, Почетные грамоты. Профгруппорг Роза Васильевна Боксбергер рассказывает:

— Это за первое место по итогам II квартала 1982 года. Коллектив у нас коммунистического труда. Много хороших работниц трудится.

Недавно у нас был день Молдавии. Искали, изучали рецепты молдавской национальной кухни, постарались все, и получился стол богатым и вкусным. Так отзывались посетители столовой. Многие у нас работают десятилетиями. Вот познакомьтесь: кондитер Вера Александровна Жабровец.

— Красивая у вас продукция!

— Надеюсь, что и вкусная, — говорит Вера Александровна.—По крайней мере, я к этому очень стремлюсь. И вообще, люблю стряпать. Целый день настоишься у жаркой плиты, вроде устанешь, а придешь домой — и опять хочется чего-нибудь поизобретательнее, понеобычнее сготовить. **Н. ПЛОТНИКОВА.**

Карпинск.

** Точка зрения*

НУЖНЫ ХОЗЯЙСКИЕ РУКИ

Утро здесь начинается до рассвета. Здесь—это в семейном общежитии Свердловского шинного завода. Нетерпеливая очередь выстраивается около умывальной комнаты, еще более напряженна атмосфера на кухне, где 20 чайников тщетно пытаются разместиться на восьми горелках. Вот где пригодятся десять-двадцать минут, отобранные у сна. А потом — быстрый завтрак, успеть проводить мужа на работу, собрать ребенка в ясли, одеться самой и — бегом, бегом вниз по лестнице...

Так начинается утро у большинства молодых хозяек, живущих на пятом этаже общежития, что в переулке Коротком, 4а. Именно они написали письмо в редакцию, упрекая администрацию завода в равнодушии к нуждам жильцов общежития. Подписали письмо семнадцать женщин: хозяйкам труднее мириться с бытовыми неудобствами. Маленькая кухня, отсутствие горячей воды, помещения для сушки белья и прачечной на каждом этаже, вечные сквозняки и грязь — все это они терпеть устали. Все жалобы, что и говорить, справедливы.

Но все же хочется поговорить не об этих неудобствах, а немного о другом...

Днем в общежитии тихо, и еще от лестницы я услышала громкие голоса на кухне. Стоя у плиты, две женщины, одна помоложе, другая постарше, выясняли, судя по всему, чья очередь мыть кухню. Разговор был достаточно напряженный, но закончился ничем. При моем появлении они начали в один голос ругать коменданта. Они слишком увлеклись, одна из кастрюль «поплыла», на плите появилось еще одно пятно, чад, прогорклый запах наполнили кухню. Впрочем, на это никто не обратил внимания. К нам присоединилось еще несколько женщин, разговор становился все более оживленным.

— Да что там говорить, порядка настоящего нет, живем, как в «коммуналке»... — начала было одна.

— Ну, ты не говори, раз не знаешь. Там-то порядок был строгий, — оборвала ее та, что постарше.

В отличие от большинства моих сверстников, я еще успела пожить в настоящей коммунальной квартире на шесть хозяев. Детские впечатления очень сильны, и я до сих пор помню строгие графики: кому когда мыть кухню, стирать, мыться в ванной. Кажется, наш день был среда... И еще помню постоянную чистоту, а это при дровяном отоплении и двенадцати детях самого разного возраста вещь, согласитесь, нелегкая. То ли из боязни скандала, то ли из желания считаться хорошей хозяйкой, никому из наших мам и в голову не пришло бы пропустить свою очередь или выполнить эту обязательную работу плохо. И, кроме всего прочего, до чего же упрощал этот строгий распорядок отношения между жильцами!

— Да есть у нас и очередь, и графики дежурств, а только все равно грязно и неуютно, — жаловались жильцы. — Не знаем, что делать.

А, может быть, кому делать? Кому починить электроплиту, ввернуть лампочку в коридоре, вычистить до блеска плиты и раковины? Кому: коменданту или жильцам? Почти полтора года двадцать хозяек решают эти «нелегкие» вопросы.

И не стыдно?—подумала я.— А не попробовать ли вооружиться тряпками, ведрами, закатать повыше рукава, да и вычистить все как следует. Вне графика. Как бы для примера, вот, мол, я какая хозяйка отличная.

Уверена, не останется это незамеченным. Приобщатся и остальные. А когда вокруг чистота — хоть глядись в надраенный кафель, когда соринка, как бельмо в глазу, не пройдешь мимо, обязательно смахнешь ее, тогда и начальству придется расстараться, доделать остатки неполадок.

Хозяйки, покажите пример, что такое, действительно, хозяйское отношение к делу, к дому своему. Начните. И, мне кажется, вам не смогут не помочь и все остальные — «ответственные» за уют и удобство вашего жилища.

Е. БОРОВИНСКАЯ.

Свердловск.

** Почтовое окошко*

ПО ВОЛНАМ НАШЕЙ ПАМЯТИ

Годы, сложившиеся в три десятилетия и еще семь лет, отделяют нас от времен Великой Отечественной войны. Рождаются новые поколения. В словарь записываются современные слова: космонавт, коммуникабельность, акселерация. Но несмотря на все это, вопреки этому, память, не забывчивая в счастье, бережно хранит образы бойцов Великой Отечественной. Мальчишки играют в войну.

На заводах, в школах открываются музеи славы. Ведется поиск героев боев, земляков. Иногда это мужественные танкисты, отчаянные матросы, бесстрашные солдаты пехоты. Порой замечательные военачальники. И очень часто — прекрасные смелые женщины: медсестры, радистки, летчицы...

Наш пионерский отряд носит имя Люды Ивановой — выпускницы школы № 1, участницы Великой Отечественной войны, отважной зенитчицы. Мы ведем поисковую работу, хотим узнать как можно больше о самой Люде и ее школьных и боевых товарищах.

Многое уже сделали. Переписываемся со школьными друзьями Люды Ивановой. Руфина Михайловна Кашурникова сидела с Людой за одной партой в шестом и седьмом классах, она показала нам комнаты, где они занимались. Интересно прошел сбор-встреча с Валентиной Алексеевной Пахомовой-Опариной. Она когда-то занималась в балетной студии Дворца культуры «Металлург» вместе с Людой.

23 февраля, в день 64-й годовщины Советской Армии и Военно-Морского Флота, на торжественной линейке, посвященной памяти павших, пионерам нашего отряда был передан на хранение орден Отечественной войны I степени, которым была награждена Люда Иванова (посмертно). Орден школе завещала мать Люды.

Наши поиски продолжаются. В конце учебного года мы получили письмо от Манефы Михайловны Кузнецовой-Шляпниковой, школьной подруги Люды. Она рассказала о себе. Нам интересно было узнать, что в августе 1941 года добровольцем ушла на фронт, была радистом. Хотелось бы, чтобы откликнулись и другие друзья и близкие Люды.

ПИОНЕРСКИЙ ОТРЯД ИМЕНИ ЛЮДЫ ИВАНОВОЙ ШКОЛЫ № 1.

Красноуральск.

** На житейских перекрестках*

МЕЧТЫ О ЯСНОМ ДНЕ

СЫПЕТ дождь. Просачивается сквозь кроны деревьев, монотонно разбивается каждой каплей о золото листьев, упавших под ноги, окрашивает все вокруг в грязные серо-коричневые тона. Сыпет дождь. И нет ему ни конца, ни края...

— Это к Марине Трофимовой приехали, — высказывает предположение серьезный карапуз.

И словно по телефонному кабелю, вмиг разносится весть от первого до последнего в цепочке чинно прогуливающихся малышей. Задним не видно. Они вытягивают шейки, рискуя нарушить ладную маленькую колонну, выходят из строя, жадно разглядывают незнакомую тетю. Надежда. Ожидание. Сбывшаяся сказка. Готовность по первому зову, по летучей улыбке подбежать, уткнуться в колени озябшим носом и сразу и навсегда безоговорочно поверить и принять. Ах нет? Вы не за кем-то из нас? Ладно, будем ждать. Ведь впереди день, еще один, и еще.

Если душа есть, то у маленьких детей она такая же большая, как у взрослых людей. А у этих она — огромная. И вся — ожидание.

ГРИШУ нашли на вокзале. Не сразу и заметили. Грязный ворох тряпья. Ни движения. Ни крика. Голодный, мокрый, замерзший ребенок едва подавал признаки жизни. Выходили. Вырастили. Радовались его первым улыбкам, словам, шагам. Страдали вместе с ним, когда пришли первые детские болезни. Ему, слабенькому, очень тяжело было их осилить. Вот мечется он в жару, рвется из добрых няниных рук и стонет, зовет, молит: мама, мама, мамочка!

В регистрационной книге против его фамилии значится — о родителях ничего не известно. Инстинкт?

В этих детских ведутся подчас совсем не детские разговоры. Обрывки смутных воспоминаний, фантазии.

— А мой папа скоро выйдет из тюрьмы и заберет меня домой. Он прислал письмо. Когда я выучу буквы, я тоже ему буду писать. Он — хороший и добрый.

Папа Андрюши Агафонова убил его мать. На глазах у ребенка. Не один день понадобился воспитателям и врачам, чтобы вернуть психику мальчика в уравновешенное состояние. Научить играть с другими детьми, правильно говорить. Коротка детская память?

Да, дети незлобивы. Эти дети — особенно. Им так хочется того единственного, чего они лишены, — дома, что они готовы простить, да и простили давным-давно обиды, слезы, боль, грубость. Забыли об этом, цепко держась и лелея внутри себя только добро, только хорошее.

Они забыли. А как быть тем, кто видит, на что обречены многие из этих детей?

Юрочку Иванова боялись принимать в детский дом:

— Не выходим, погибнет ребенок.

Ольга Васильевна Маклакова, медсестра дома, закутывала его в теплое одеяло и несла на руках в больницу. Каждый день. Лечили. Буквально ставили на ноги. Ему, трехгодовалому, это было внове.

Его мать скрылась в один «прекрасный» день, оставив в квартире Юру и его старшего брата. Старшему было семь лет. И хватило у него доброты, сострадания, чтобы возиться с малышом, утешать его, отвлекать от непонятной, дикой ситуации, кормить, как умел (дети ели сырую рыбу). У матери не хватило. Она не пожалела ни того, ни другого.

Матери Светы Селяниной — тридцать два года. Посмотришь на нее — не поверишь. Старуха. Страшная. Сморщенная. И злая.

Свете сейчас чуть меньше лет, чем было ее матери, когда девочка появилась на свет. Жила все это время мечтой: вырасту, выучусь, пойду работать и буду помогать маме. Она возьмет меня домой, я стану там прибирать, готовить обеды. Шли годы, она узнавала, что появились на свет сестры. И мечта крепла. Возьмем их из детских домов, будет у нас большая семья.

А недавно выясняется, что есть еще и братик. Тоже в детском доме. «Мама, почему же ты не сказала?» Отмахнулась. Забыла, мол.

У этой женщины тяжелая болезнь легких. И легкая жизнь. Дети ей не нужны. Еще не родив, она знает: отдам в «госсистему». Воспитают. До появления на свет она уже обрекает их на одиночество.

На группу в тридцать человек, которую ежегодно выпускают в детском доме, находится один, а то и два, три, четыре ребенка, которых определяют в школу для умственно отсталых. А уже чего только не делают здесь, чтобы вылечить, развить! В обход правил держат по два года в подготовительной группе, еще и еще повторяя материал, навыки, уже освоенные другими ребятишками, занимаются особо, отдельно. Да разве просто исправить то, что «заложено» если не природой, то условиями, в которых прошли первые мгновения жизни детей?

В штате детского дома два логопеда. Потому, что подавляющая часть поступающих сюда малышей имеют серьезные дефекты речи.

Вот оно, родительское наследство.

РОДИТЕЛЕЙ не выбирают. Не о таких мамах и папах грезят сто пятьдесят два малыша-дошкольника — воспитанники детского дома Полевского (у 11 ребят о родителях неизвестно ничего, это те, что скрылись, бросив, подкинув своих малышей. У 71 — лишены родительских прав. Это пьяницы, это попавшие в заключение нарушители социалистических норм общежития, это особы легкого поведения. У 15 — матери-одиночки, отказавшиеся воспитывать своих впопыхах произведенных на свет детей. У 10 — люди больные, инвалиды, которым не по силам растить потомство).

Мама — самая красивая. Молодая. Нарядная. Вкусно пахнущая. Добрая. Папа — сильный. Умный. Смелый. Попробуйте представить иначе. Попробуйте вторгнуться в сладкие грезы и сказочные сны. Кто отважится? Да вы и не добьетесь ничего. Просто испуганным воробушком вспорхнет мечта, забьется глубоко-глубоко внутрь, и будет жить там, сокрытая от докучливых и непонимающих.

Вот и витают в детской недетские разговоры, рассказы, образы, в которых по взрослому разумению не сходятся концы с концами: добрый папа, который отрубил маме голову, красота мамы, которую никогда не видел. А по логике говорящего и слушающих все очень здорово, правдоподобно, желанно.

Воздух словно наэлектризован. Мечтой. Ожиданием. Что бы ни делалось вокруг, что бы ни происходило. Идут ли музыкальные занятия, или готовится концерт для шефов. Шьются новогодние карнавальные костюмы, устраивается поход в кино, читается книжка, готовится кукольный обед. Неподдельный уют, красиво, нарядно и со вкусом оборудованные залы для занятий, классные комнаты, группы; изобилие игрушек, книг, игр, всевозможные приспособления для занятий спортом, или лепки, рисования, т. д.; ощутимая и такая нужная помощь 13 шефов-предприятий города, искренняя любовь воспитателей, поваров, нянечек, врачей, медсестер — все это легко и органично входит в быт и жизнь здешних ребятишек, с удовольствием и без раздумий принимается ими. И все же оставляет место и никак не может вытеснить то, что предначертано каждому — тягу к родному, близкому существу. И она, эта тяга, словно обнаженный нерв, невероятно чувствительный.

— Сидели в холле муж с женой. Ждали директора дома Надежду Ивановну Щербину, чтобы поговорить о возможности усыновления кого-нибудь из наших воспитанников, а тут с прогулки возвращается группа, — рассказывает Светлана Николаевна Борисова, методист — воспитатель дома. — Ленечка только порог переступил, вдруг как бросится к ним, кричит: «Папа, мама, вы за мной приехали!». Ребятишки подхватили, галдят: «Леню забирают, у него родители нашлись».

Его и усыновили. Ни на кого больше и смотреть не стали.

Это счастливый случай. И очень редкий...

— На днях была еще одна пара. Люди в годах. Сын нынче призван служить в ряды Советской Армии. Говорят:

— Малыша своего нам заводить не по возрасту, а так хочется, чтобы в доме был ребенок. С удовольствием бы взяли девочку...

Очень огорчились и с трудом поверили, что такой возможности нет.

Вот так. Еще и на это обречены сегодняшние воспитанники дома. А виной — эгоизм родителей, отрекшихся от них по существу, но не желающих сделать это официально, по закону. «Что мое — то мое. И не ваше дело, как я своей собственностью распоряжусь».

Да, родителей не выбирают. Так же, как и детей. Но только до того, как жизнь откроет ребенку свои объятия, пройдут девять месяцев. Время, чтобы выбрать, решить, осознать значительность шага, на который идешь. Как страшно, что кто-то входит в мир уже заклейменным словами «ненужный», «нежеланный», «обременительный». Считается, что новорожденный чувствует малейшее движение маминой души и реагирует на ее волнение своими слезами. Какой же болью должна отдаваться в маленьком сердце мысль «Я не нужен...».

В ДЕТСКОМ доме Полевского среди прочих есть традиция торжественно отмечать дни рождения своих питомцев. Нарядно накрывают столы, празднично одевают детей, готовят подарки. И обязательно стряпают пельмени. Вообще-то считается, что это тяжелая пища и детям ни к чему, но все воспитатели, медицинский персонал — мастерицы, рукодельницы, кулинары. (Обшили, обвязали, разукрасили весь дом и ребятишек). Договорились с санэпидстанцией и стряпают малюсенькие, нежнейшие, вкуснейшие пельмени. Когда в первый раз поставили их на стол, дети отказались есть. Не видели они никогда такого блюда, не пробовали его. Кто-то из воспитательниц (уже видевших — перевидавших здесь всякого) заплакал: — Да что же это делается, как же они жили, бедные!

...Сыпет дождь. Просачивается сквозь кроны деревьев, монотонно разбивается каждой каплей о золото листьев, упавших под ноги, окрашивает все вокруг в серо-коричневые тона. Сыпет дождь И нет ему ни конца, ни края. Конечно, никакой беды нет: ну, плохая погода, можно жить и при ней. И живем. (А где-то вообще не бывает лета, и шесть месяцев длится ночь). Но только как хочется солнца, тепла, ясного утра Потому что это — уже совсем другая жизнь.

О. ЗАКОРЮКИНА.

Полевской.

** Азбука моды*

ДУХИ ДЛЯ ВАС

Каждый год на прилавках парфюмерных магазинов появляются новые изящные флакончики пока еще неведомых нам духов. Мы берем их в руки, рассматриваем, нюхаем, слушаем витающие вокруг разговоры: «авангардно», «современно», «тонко» и... покупаем старые, уже опробованные образцы. Мучительно трудно выбрать что-нибудь из предложенных новинок, боязно ошибиться, не «угадать» именно своих, подходящих тебе духов.

Попробуем сегодня помочь вам в ваших сомнениях.

Специалисты делят запахи духов на несколько групп. «Цветочные» ароматы создаются с применением ландыша, фиалки, розы, жасмина, «лесные» — с запахом весеннего леса, трав. Есть особые, так называемые «восточные» ароматы, в которых обязательно используются мускус, пачула, сандал. Во всем мире сейчас наиболее популярны искусственно созданные запахи, такие, которых нет в природе.

У специалистов-парфюмеров существует специальный вид работы — конструирование запахов. Композиции создаются годами, при этом учитываются и итоги покупательских конференций, и опыт коллег в других странах.

Прежде всего, вам следует решить — какой запах вам больше всего нравится. Может быть, вы любите аромат цветов, легкий, нежный запах весеннего леса. Конструкторы Свердловской парфюмерно-косметической фабрики создали духи «Желаю счастья» с запахом розы и жасмина, духи «Торжество» с мягким элегантным запахом ландыша, духи «Аллегро» с запахом фиалки, придающим нежную женственность.

Если вы предпочитаете более резкий, пряный запах — пожалуйста: усилиями свердловских парфюмеров и специалистов французской фирмы «Мартель» были созданы духи «Елена». Запах — с нотой сандала, придающий особое очарование.

На днях Свердловская фабрика начала выпуск новых духов «Для Вас». Они наверняка понравятся торжественным строгим ароматом.

Специалисты утверждают, что запахи существенно влияют на настроение и даже самочувствие человека. Выходит, выбирая духи, вы в какой-то мере создаете настроение, и причем не только себе, но и окружающим.

Поэтому, не ставьте свое решение в зависимость от того, дороги духи или нет, модны или не очень. Руководствуйтесь при их выборе другим: уместностью ситуации, в которой намерены ими пользоваться, чувством меры.

Главная сложность состоит в умелом сочетании стиля одежды и запаха духов. Конечно, строгое, деловое платье и экзотический пряный аромат несовместимы. К вечернему наряду подойдут духи с более резким запахом, чем к дневному туалету и так далее. Невозможно дать советы на все случаи. Осторожность, умеренность и вкус в употреблении духов — вот о чем вы должны помнить.

Блондинкам соответствуют более легкие духи, брюнеткам — более сладкие, пряные ароматы. Зимой количество духов, которыми вы пользуетесь, может быть чуть больше, чем летом. В жаркий день лучше вовсе отказаться от ароматных пахучих духов, дезодорантов, шампуней. И, конечно, пользоваться всеми этими средствами можно только после того, как тело, волосы идеально вымыты.

И еще одна маленькая деталь: любая ткань, кроме чисто шерстяной, искажает запах духов. Если вы подошьете к изнаночной стороне платья кусочек чисто шерстяной ткани и будете смачивать его духами, то их истинный запах сохранится дольше.

Е. КЕВА.

Свердловск.

Редактор И. МАЛАХЕЕВ.

НАШЕ СПРАВОЧНОЕ БЮРО

ТВ

Воскресенье, 19

«ОРБИТА-4» — «ВОСТОК»

8.00 — «Время».
8.40 — Концерт Государственного ансамбля народного танца Северо-Осетинской АССР «Алан».
9.25 — «Будильник».
9.55 — «Служу Советскому Союзу!».
10.55 — «Здоровье».
11.40 — «Возвращение «Сатурна».
12.00 — «Утренняя почта».
12.30 — Сельский час.
13.30 — Музыкальный киоск.
14.00 — Мир растений.
14.45 — Творчество народов мира.
15.15 — Чемпионат мира по тяжелой атлетике.
16.00 — Клуб кинопутешествий.
17.00 — Сегодня — День работников леса.
17.15 — «Примите наши поздравления».
18.00 — Международная панорама.
18.45 — Встреча с оперой. Ж. Бизе. «Кармен».
20.30 — «Время».
21.00 — Продолжение спектакля «Кармен».
22.15 — «Душа в заветной лире». Стихи А. С. Пушкина.
22.55 — Новости.

2-я ОБЩЕСОЮЗНАЯ ПРОГРАММА

9.00 — Свердловск. «Лесной барабан». Спектакль для детей
9.45 — 15 минут по-чешски
10.00 — МОСКВА. На зарядку становись!
10.20 — К Дню работников леса.
11.05 — «Здравствуйте, я ваша тетя!». Художественный телефильм.
12.45 — Концерт.
13.15 — Веселые старты.
14.00 — Премьера документального фильма «Разбитые зайчики солнца».
14.10 — «Фестивали... Конкурсы... Концерты».
15.30 — «Очевидное — невероятное».
16.30 — Чемпионат СССР по спортивной гимнастике.
17.15 — Рассказывают наши корреспонденты.
17.45 — «Адъютант его превосходительства». Художественный телефильм. 4-я серия.
19.00 — Чемпионат СССР по футболу. «Пахтакор» — «Спартак». 2-й тайм.
19.45 — Мультфильмы.
20.25 — Концерт.
20.45 — К 65-летию Великого Октября. «Наша биография». Фильм 47-й. «Год 1953-й».
21.45 — Свердловск. «Семь дней». Информационное обозрение.
22.00 — МОСКВА. Чемпионат СССР по футболу. «Кубань» — «Динамо» (Минск). 2-й тайм.
22.45 — «Сады на целине».
23.00 — «Время».

КИНОКОНЦЕРТНЫЙ ТЕАТР «КОСМОС»
НОВАЯ ПРОГРАММА ФИЛЬМОВ:
«ДУША»,
«НЕ МОГУ СКАЗАТЬ «ПРОЩАЙ».
Сеансы: 12, 16, 20 час.

СЕГОДНЯ В КИНОТЕАТРАХ:

СОВКИНО — **Внебрачный сын** (две серии).
ТЕМП — **Брак без обязательств.**
САЛЮТ — **Придут страсти-мордасти. Мария, Мирабела.**
ИСКРА — **Я заставлю вас любить жизнь. Александр маленький. Осенняя соната.**
ЗНАМЯ — **Александр маленький. Контрольная по специальности.**
БУРЕВЕСТНИК — **Гонорар за предательство.**
ЭКРАН — **Крик тишины. Серебряная грива.**
СТРЕЛА — **Фронт в тылу врага** (две серии). **Таинственный остров.**
МИР — **Внебрачный сын** (две серии). **Мультсборник.**
Им. МАЯКОВСКОГО — **Пришло время любить** (две серии).
КОМСОМОЛЕЦ — **Мексиканец в Голливуде** (две серии).
ЗАРЯ — **Контрольная по специальности.**
ЮЖНЫЙ — **Крик тишины.**
РОДИНА — **Полынь — трава горькая.**
СОВРЕМЕННИК — **Полынь — трава горькая.**
ДК им. СВЕРДЛОВА — **Битва за Рим.**
ДК ВИЗа — **Тайна мотеля «Медовый месяц».**
ЛУЧ — **Вечная сказка любви** (две серии).

ПОГОДА

19—20 сентября по области ожидается переменная облачность, местами небольшие дожди, 20 сентября — небольшой дождь, ветер западный 5—16 метров в секунду. Температура воздуха ночью плюс 1—плюс 6, 19 сентября местами заморозки до 3 градусов холода днем 7—12 градусов тепла.

Звоните: Редактор — 51-28-61. Зам. редактора — 51-38-75. Ответственный секретарь — 51-74-67. Секретариат — 51-47-26 и 58-95-48. Отдел рабочей и инженерной молодежи — 58-96-11, 51-34-22. Отдел идейно-политического и нравственного воспитания молодежи — 51-60-33. Отдел комсомольской жизни и молодежных проблем отдел сельской молодежи — 58-92-41. Отдел военно-спортивный — 51-39-09. Отдел учащейся молодежи — 58-93-89. Отдел культуры — 51-28-32. Отдел информации — 51-16-81, 58-92-37. Отдел писем — 51-56-69. Фотокорреспондент — 51-38-28. Отдел рекламы и объявлений — 51-17-62.

Пишите: 620219 Свердловск, ГСП 153, ул. 8 Марта, 8. Редакция газеты «На смену!».

НС 22815. Заказ № 7289. Тип. изд-ва «Уральский рабочий», г. Свердловск, проспект Ленина, 49. Индекс 53800. Тираж 155 000