ПРОЛЕТАРИИ ВСЕХ СТРАН, СОЕДИНЯЙТЕСЬ!

НА СМЕНУ!

ОРГАН СВЕРДЛОВСКОГО ОБКОМА ВЛКСМ

ГАЗЕТА ОСНОВАНА 18 июня 1920 года

№ 61 (11700) ◆ ВТОРНИК, 30 МАРТА 1982 ГОДА ◆ ВЫХОДИТ ЕЖЕДНЕВНО, КРОМЕ ВОСКРЕСЕНЬЯ И ПОНЕДЕЛЬНИКА ◆ Цена 3 коп.

Сменное задание — за шесть часов

Во все союзные республики, а также в Болгарию, Польшу, Монголию и на Кубу отгружают свою продукцию свердловские шинники. Пользуются уральские автомотопокрышки у нас и за рубежом большим спросом. Выпуск продукции с государственным Знаком качества на заводе сегодня достиг 60 процентов.

В день «красной субботы» шинники обязались выпустить нужной народу продукции на 50 тысяч рублей. На шесть тысяч рублей заводчане изготовят товаров народного потребления — роликов для коньков, резиновой кровли, техпластин.

Победителем в социалистическом соревновании в честь 112-й годовщины со дня рождения В. И. Ленина на Свердловском шинном заводе сегодня идет коллектив камерного цеха, где трудится немало комсомольцев. Его коллектив дал слово сменное задание 17 апреля выполнить за шесть рабочих часов.

«Красная суббота» — праздник труда

Равнение в труде молодые шинники держат на правофланговых соревнования за сокращение сроков выполнения годовых заданий Тамару Ивановну Иванову, Николая Павловича Бабина и других подлинных мастеров своего дела, ударников коммунистического труда.

В. МИХАЙЛОВ.

Свердловск.

ТЕБЕ, КОМСОРГ!

ЯРЧЕ ОГОНЬ СОРЕВНОВАНИЯ

Завершается первый квартал второго года одиннадцатой пятилетки. Все ярче разгорается огонь молодежного социалистического соревнования по достойной встрече XIX съезда ВЛКСМ, 60-летия образования СССР. В начале апреля предстоит подвести в каждом коллективе итоги индивидуального соревнования за звание «Лучший молодой рабочий по профессии» за март и первый квартал года, глубоко проанализировать ход трудовой вахты «XIX съезду ВЛКСМ — 19 ударных декад», обеспечить гласность, сравнимость результатов соревнующихся, возможность повторения лучшего опыта. **Необходимо обратить самое пристальное внимание на организацию и ход областного общественного смотра эффективности использования сырья, материалов, топливно-энергетических ресурсов и рабочего времени,** на распространение движения «Внутренние резервы — на службу пятилетке», на производство товаров массового спроса, операций «Внедрение» и «Даешь эшелон!».

Долг каждой комсомольской организации, каждого КМК — подготовить XIX съезду ВЛКСМ свои конкретные трудовые подарки, внести наибольший вклад в дело коммунистического Ленинского субботника.

Весна — горячая пора на селе. Апрель — последний месяц перед посевной кампанией. Он несет немало забот сельскому комсоргу. **Нужно разработать и принять условия молодежного соревнования «Сев-82», определить формы морального и материального поощрения лучших, сформировать и утвердить комсомольско - молодежные коллективы на севе, комсомольские группы, еще раз организовать тщательную проверку готовности к севу сельскохозяйственной техники, посевного материала.** Здесь многое могут сделать комсомольские «прожектористы».

Особое внимание сельским комсоргам нужно обратить на животноводство, кормоприготовление, организацию труда на фермах. В некоторых хозяйствах запасы кормов кончаются, поэтому следует побеспокоиться об их экономном использовании, организации субботников на заготовке хвои.

25 февраля 1982 года бюро обкома ВЛКСМ приняло постановление «Об организации областного социалистического соревнования среди молодых мелиораторов и сельских строителей по достойной встрече 60-летия образования СССР». Бюро и комитетам ВЛКСМ необходимо организовать действенное соревнование за право участия в областном слете молодых мелиораторов и сельских строителей, который состоится в начале 1983 года.

Для комсоргов всех отраслей народного хозяйства, научных и проектных учреждений непреходящей задачей является распространение коллективных форм организации труда — организация работы под девизом «Пятилетнее задание бригады — меньшим составом».

С 15 марта по 15 апреля в каждой комсомольской организации пройдет собрание «Живую, творческую атмосферу — в работу каждой комсомольской организации».

Цель его — анализ состояния индивидуальной воспитательной работы с молодежью, хода смотра комсомольских организаций «Решения XXVI съезда КПСС — выполним!», выполнения комсомольцами планов и социалистических обязательств. Нужно наметить конкретные меры по выполнению постановления IX пленума ЦК ВЛКСМ «О дальнейшем повышении активности, дисциплины и организованности членов ВЛКСМ, совершенствовании внутрисоюзной работы в свете требований XXVI съезда КПСС».

В апреле завершится отчетно - выборная кампания в школьных комсомольских организациях. На собраниях анализируется работа комсомольских организаций по выполнению решений XXVI съезда КПСС, по достойной встрече XIX съезда ВЛКСМ. Особое внимание следует уделить участию каждого школьника в движении «Ни одного отстающего рядом». Нужно заслушать информацию учкомов, рассмотреть работу, проведенную в ответ на обращение героев книг Л. И. Брежнева «Малая земля», «Возрождение», «Целина», «Воспоминания». Важнейшим вопросом в работе школьного комсомола является стиль и методы руководства пионерской организацией, ход подготовки к ее 60-летию.

В комсомольских организациях идет операция «Учет». Цель ее — наведение порядка в учете членов ВЛКСМ, устранение недостатков, выявленных в ходе годовой сверки состава ВЛКСМ. Комсомольским организациям эта операция дает возможность увеличить свою численность, приобщить каждого молодого человека к активной работе в комсомоле.

17 апреля проводится Всесоюзный коммунистический субботник, посвященный 112-й годовщине со дня рождения В. И. Ленина. Он станет праздником труда во всех комсомольских организациях. Его рекомендуется провести на рабочих местах, на сэкономленном сырье, топливе, электроэнергии, а также — на уборке территории, благоустройстве улиц, заводских дворов.

В нынешний год — год 60-летия образования СССР — большие задачи стоят перед комсомольскими лекторами, пропагандистами, агитаторами. Важно глубоко раскрывать перед молодежью роль В. И. Ленина как основателя нашего многонационального государства, торжество ленинской национальной политики. Нужно практиковать проведение Ленинских уроков, Ленинских чтений.

В поле постоянного внимания комсорга находится ход Ленинского зачета «Решения XXVI съезда КПСС — в жизнь!». Личные комплексные планы участников зачета становятся напряженнее. Это вызвано стремлением юношей и девушек достойно встретить XIX съезд ВЛКСМ и 60-летие образования СССР. Комсомольцы глубоко изучают речи Л. И. Брежнева, произнесенные на XVII съезде профсоюзов СССР и в г. Ташкенте — во время вручения Советскому Узбекистану ордена Ленина, своим ударным трудом, отличной службой и учебой они крепят оборонное и экономическое могущество нашей страны и мир во всем мире.

Анализируется деятельность клубов интернациональной дружбы, политклубов. **Росту взаимопонимания и укреплению дружбы между народами способствует конкурс - викторина «Сотрудничество друзей: СССР — ЧССР», условия которого опубликованы 30 января, 2, 10 февраля в газете «На смену!».** Победители будут награждены туристическими путевками в ЧССР.

Весна — период активизации работы комсомола в зонах комсомольского действия, в борьбе за города и районы высокой культуры и образцового быта. Много нужно сделать по обновлению наглядной агитации, приведению в порядок улиц, площадей, памятных мест, связанных с именами Ленинского комсомола и Всесоюзной пионерской организации имени В. И. Ленина.

Наступает горячая пора и у учащейся молодежи. Идет активная подготовка к сессии, к летнему трудовому семестру, к пятой трудовой четверти. В пионерских звеньях, отрядах, дружинах начинаются отчетно - выборные сборы, с 16 по 22 апреля пройдет Всесоюзная неделя октябрят. Комсомольским комитетам школ нужно обратить на проведение этих мероприятий самое пристальное внимание.

Апрель — период спортивного межсезонья. Любители спорта, физкультурники готовятся к весенним и летним стартам, спартакиадам. На стадионах все чаще звенят футбольные мячи, стайками пробегают легкоатлеты, в тирах звучат выстрелы снайперов. **Нужно подвести итоги зимнего спортивного сезона, сделать выводы на будущее, во всеоружии подготовиться к физкультурному лету, к сдаче норм комплекса ГТО, наметить план участия в реализации комсомольской трехлетки по строительству простейших спортсооружений и мини-стадионов.** Юноши призывного и допризывного возраста должны подготовиться и сдать экзамен по военно-прикладным и техническим видам спорта. Об этом должны постоянно помнить бюро и комитеты ВЛКСМ. Как видно, дел предстоит немало. Успехов тебе, комсорг!

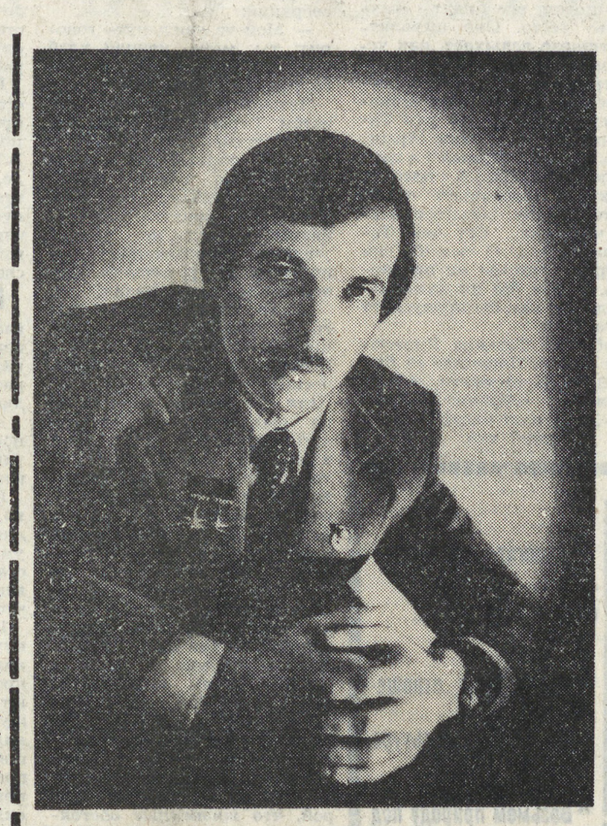

НАВСТРЕЧУ XIX СЪЕЗДУ ВЛКСМ

Знакомьтесь: Олег Иванов

Рекомендуя Олега Иванова в члены Коммунистической партии Советского Союза, члены комитета комсомола Верхнесалдинского металлообрабатывающего завода знали, что Олег такой рекомендации достоин: групкомсорг, член бюро цеховой комсомольской организации.

Иванов — непременный участник всех спортивных состязаний. Его любимые виды спорта — лыжи и легкая атлетика.

На днях Олег выступал перед учениками подшефной школы. Он рассказывал им о своей профессии фрезеровщика, о своих трудовых достижениях. А они у Олега серьезные: недаром он награжден медалью «За трудовую доблесть», золотым и бронзовым знаками ЦК ВЛКСМ «Молодой гвардеец пятилетки»!

Т. ТОЛМАЧЕВА,
заместитель секретаря комитета ВЛКСМ Верхнесалдинского металлообрабатывающего завода.

НА СНИМКЕ: Олег Иванов.
Фото А. НАГИБИНА.

ДЕЛО ЖИВОЕ, ТВОРЧЕСКОЕ

НАШ КОМПАС — ЭКОНОМИКА

ВНУТРЕННИЕ РЕЗЕРВЫ — НА СЛУЖБУ ПЯТИЛЕТКЕ

Идея создать комплексные творческие молодежные коллективы родилась у активистов Уралвагонзавода после прошлой XXII областной отчетно-выборной конференции. Первые КТМК — тогда они назывались просто «творческие бригады» — создавались почти стихийно. Рационализаторы объединялись, чтобы решить ту или иную задачу. Комитет ВЛКСМ (его секретарь А. Шишков) дал молодым новаторам четкие ориентиры: механизация трудоемких ручных работ.

Это направление было избрано не случайно. Комсомольцы провели анализ текучести кадров по цехам. Выяснили, что как раз на трудных участках, где работа не механизирована, текучесть кадров особенно высока. Не хочет тут работать молодежь, неинтересно. Выполняют эти трудоемкие операции, в основном, люди старшего поколения. Уйдут они, кто встанет на эти рабочие места?

Проблема волнует не только комсомольцев. Волнует администрацию предприятия: разработана заводская программа ликвидации ручного труда. Важность поиска на этом направлении подтверждается и рекомендациями IV областной научно-практической конференции. Для наших, уральских заводов — это один из важнейших резервов.

Уралмашевцы — инициаторы движения «Внутренние резервы — на службу пятилетке!» также важнейшей составной своей комплексной программы считают работу по механизации трудоемких операций, условное, а то и реальное высвобождение работающих.

Тагильчане шли своим путем. Это сейчас ясно, что пути уралмашевцев и комсомолии УВЗ лежат на одном магистральном направлении. И сегодня комсомольские активисты Уралвагонзавода могут назвать конкретные, пусть и довольно скромные цифры. Молодые рационализаторы предприятия, объединенные в 20 КТМК, нашли решение более ста технических задач. Внедрение их предложений дало 176 тысяч рублей экономии. Условно высвобождено 40 рабочих.

Это сегодня можно уже гордиться первыми победами. Давались же они нелегко. Не сразу пошла навстречу администрация — и от момента зарождения бригад до момента их официального признания, то есть издания приказов начальников цехов о создании творческих коллективов, — была большая дистанция. Нужно было доказать, что молодежь что-то может. Придумать—да, но не только придумать приспособление, деталюшку, но и выполнить ее в металле. А где изготовить? Станки и без того загружены. Устраивались, кто как может. Кто в своем цехе, кто в соседнем, а кто — в мастерских ПТУ. Самодеятельности поначалу хватало и в выборе темы работы, пока не было решено провести паспортизацию трудоемких операций, завести специальную картотеку. КТМК тоже стали создаваться не стихийно, а по инициативе комитета ВЛКСМ и совета молодых специалистов. Но все равно было невозможно усмотреть за тем, чтобы бригады не увлекались мелкотемьем, но решали именно те задачи, которые им по зубам, подобрать эти задачи, помочь в поиске техинформации, необходимой документации, договориться с администрацией о помощи. Во многом помогал штаб «КП». Но нужен был единый орган — для кооперирования и координации работы КТМК. И он был создан. Заводской совет КТМК.

Совет молодых специалистов Уралвагонзавода (председатель Н. Кадцин) взял новое движение «под свое крыло». Особенно охотно привлекали в КТМК недавних выпускников вузов — пусть сразу осваиваются, адаптируются... И им легче входить через творческий огонь в жизнь коллектива, и заводу польза. А руководителями коллективов ставили людей более опытных.

Комитет ВЛКСМ проводил учебу комсомольского актива, использовали для пропаганды КТМК заводское радио и многотиражку.

Одним из первых был создан коллектив Александра Шумского, инженера-технолога из цеха вагонных тележек. В состав его вошли и инженеры, и рабочие. Началось все как будто с простеньких предложений. При сварке двух тонких трубок для детского манежа часто получался брак. Решили вообще отказаться от сварки, соединять трубки металлическим стержнем. Внедрение нескольких предложений коллектива по снижению трудоемкости изготовления детского манежа дает экономию более 50 тысяч рублей!

А в отделе главного конструктора создан даже не просто коллектив, но целое общественно - конструкторское бюро. Рацпредложения Людмилы Крупянко и еще трех молодых конструкторов по совершенствованию конструкции того же детского манежа тоже дало 50 тысяч рублей экономии.

А экономический эффект от рацпредложения бригады Юрия Куницина из отдела главного технолога значительно меньше — всего 5 тысяч рублей. Но оригинальное измерительное устройство для обнаружения биения вагонных букс, которое придумали молодые специалисты, исключило тяжелый физический труд. Теперь рабочему не надо по нескольку раз вручную переворачивать 50-килограммовую буксу, чтобы сделать необходимые замеры...

Но члены комитета ВЛКСМ, совета молодых специалистов сами видят и понимают, что то, что сделано сегодня, — только первые шаги. Сегодня в КТМК сто человек, а на заводе одних молодых специалистов в несколько раз больше. А молодые рабочие, а учащиеся ПТУ? Это реальная возможность создавать новые КТМК. Нужно только, чтобы совет более четко координировал их работу. А технические задачи найдутся. И прежде всего это участие юношей и девушек в выполнении заводской программы по ликвидации ручного труда. Тогда и с администрацией цехов, отделов будет легче договориться, тогда руководство само будет заинтересовано в работе молодежи. И, конечно, нужно организовать соревнование между КТМК, смотр их работы. Чтобы правильно развивалось это живое творческое дело.

Г. СЕРГЕЕВА.

Нижний Тагил.

С ТЕЛЕТАЙПНОЙ ЛЕНТЫ ТАСС

● *КАБУЛ. Ряд успешных операций по ликвидации контрреволюционных банд провели в последние дни силы безопасности совместно с отрядами защиты революции в провинциях Фарах, Баглан и Фарияб. В ходе операций у бандитов, осуществлявших взрывы дорог, поджоги школ, больниц и общественных зданий, изъято оружие иностранного производства, боеприпасы.*

● *МАПУТУ. В борьбе против империализма во главе с США партия ФРЕЛИМО и народ Мозамбика всегда будут выступать на стороне стран социалистического содружества, заявил член постоянного политического комитета ЦК партии ФРЕЛИМО, секретарь ЦК партии по экономической политике Марселину Душ Сантуш.*

Подчеркнув важность развития всестороннего сотрудничества Мозамбика с социалистическими государствами, он особо отметил их поддержку в отпоре расистской ЮАР, не прекращающей агрессивных акций против независимой африканской страны.

● *ТОКИО. Участники марша мира «Токио—Нагасаки» — представители шести крупнейших молодежных и студенческих организаций Японии — прибыли в город Киото.*

«Требуем полного запрещения ядерного оружия!» — под таким лозунгом в Киото состоялся массовый антивоенный митинг.

● *БОГОТА. Пять транспортных самолетов ВВС США приземлились в аэропорту острова Сан-Андрес в Карибском море, который находится под юрисдикцией Колумбии.*

Наблюдатели связывают «визит» этих самолетов с планами Колумбии развернуть строительство крупной военной базы на одном из принадлежащих ей островов в Карибском море. По сообщению печати, Пентагону будет предоставлено право использовать эту базу в своих целях. США стремятся заполучить новый «непотопляемый авианосец» в регионе, в непосредственной близости от берегов Никарагуа и других независимых государств.

(ТАСС).

ПОБЕДИЛА ДРУЖБА

Вчера в Свердловске завершился второй Всероссийский слет актива школьных музеев.

Как быстро пролетели эти пять дней! И вот уже разъезжаются по домам красные следопыты, увозя с собой теплоту встреч, адреса новых друзей.

Крупнейшие заводы Свердловска: Верх-Исетский металлургический завод, Уралмаш, Уралхиммашзавод, турбомоторный завод им. К. Е. Ворошилова — приветливо встречали юных гостей, знакомили их с историей рабочего класса Среднего Урала, с боевыми и трудовыми традициями уральцев.

Дворец пионеров и школьников, Свердловский ТЮЗ, Дворец молодежи профтехобразования — здесь тоже ждали гостей и сделали все, чтобы дни, проведенные в Свердловске, запомнились юным краеведам. И были встречи с ветеранами войны и труда, передовиками производства, комсомольскими активистами, были экскурсии по школам Свердловска, Нижнего Тагила, Первоуральска, знакомство с достопримечательностями городов Среднего Урала, были конкурсы экскурсоводов и викторины для краеведов. Ребята посетили уникальный музей Черемисской средней школы Режевского района.

Главной же, конечно, была работа по секциям: «Ленинские залы, историко-революционные, исторические музеи», «Музеи пионерской и комсомольской славы», «Музеи боевой и трудовой славы», «Комплексные краеведческие, естественно - научные и технические музеи», «Литературно-художественные музеи».

— На этом слете не было ни побежденных, ни победителей, потому что победила дружба, — сказала заместитель министра просвещения РСФСР **Л. К. Баласная.**

Так пусть же крепнет эта дружба день ото дня.

ЦВЕТЫ И ПЕСНИ

Россия, Украина, Грузия... Дети — «цветы» трех республик нашей многонациональной страны — приняли участие в 1-м Свердловском фестивале детского музыкального творчества «Широка страна моя родная», посвященном 60-летию образования СССР и 60-летию Всесоюзной пионерской организации имени В. И. Ленина.

Более 700 юных певцов, танцоров, музыкантов выступили в концертах фестиваля. Более 25 тысяч зрителей — и детей, и взрослых — радовались их молодому искусству.

В минувшую пятницу большим торжественным концертом завершился праздник детского творчества. На концерте побывали первый секретарь обкома КПСС **Б. Н. Ельцин,** председатель облисполкома **А. А. Мехренцев,** члены бюро обкома КПСС.

Закрывая фестиваль, заместитель председателя облисполкома **Ю. В. Шкребнев** отметил, какой большой вклад в дело эстетического воспитания детей внес этот праздник музыки и дружбы.

Коллективам — участникам фестиваля были вручены Почетные грамоты Свердловского облисполкома и сувениры.

...И снова, как в многокрасочном веселом калейдоскопе детства, прошли концертным парадом представители лучших детских коллективов России, Украины, Грузии... Этот праздник впервые проводился на гостеприимной уральской земле. Пусть он станет новой доброй традицией!

НА СНИМКЕ: ансамбль танца Свердловской филармонии.

Снимок Л. БАРАНОВА.

УЧЕНИКИ МАСТЕРОВ

Пермское хореографическое училище заслуженно пользуется признанием не только в нашей стране. Многие его выпускники давно и с успехом выступают на международных конкурсах, утверждая каждый раз славу пермской хореографической школы.

Вот недавний пример. На состоявшемся в Москве в прошлом году четвертом Международном конкурсе артистов балета выпускница училища С. Смирнова и учащаяся Н. Ахмарова были удостоены звания лауреатов этого конкурса. Обе они ученицы народной артистки РСФСР, художественного руководителя училища Л. П. Сахаровой.

Выступления учащихся Пермского хореографического училища, безусловно, стали одной из ярких страниц Свердловского фестиваля детского музыкального творчества.

Был показан один из шедевров русской и мировой хореографии — второй акт «Лебединого озера» в постановке Л. Иванова. Здесь интересно выступили в партиях Одетты и Принца Е. Кулагина и С. Цветков.

Мы увидели в исполнении юных пермяков хореографические миниатюры и па-де-де из балета «Коппелия».

В училище умело сочетают традиции классики, характерного танца с поисками в отдельных номерах современной хореографической лексики.

Близкая к стилю рок-балета «Волк и семеро козлят» — старая сказка на новый лад, исполненная учащимися младших классов, относится к удачным поискам хореографа С. Бурханова. Успешно выступили в концерте в номере на музыку Глюка Г. Витюпина с И. Шестериковым, легко выполнив сложные верхние поддержки, которыми насыщен этот номер.

Горячо приняли зрители адажио из балета «Щелкунчик» в исполнении Н. Ахмаровой и И. Шестерикова.

Время не властно над идущими не первый год в концертах училища хореографическими миниатюрами, поставленными М. Газиевым. Это — «Девочка и эхо» на музыку Баха, исполненная Т. Гурьяновой и С. Кориниловой, «Маленькая Балерина», станцованная очаровательной Т. Пресленной и обаятельным И. Соломиным.

Надо отметить, что в концерте училища ярко просматривалось педагогическое мастерство преподающего в старших классах классический танец В. Толстухина. Подтверждением этому было прекрасное выступление О. Махова, С. Куракина и других исполнителей.

Ставшие в последнее время традиционными приезды Пермского хореографического училища в Свердловск всегда радуют зрителей разнообразием концертных программ и открытием новых интересных творческих индивидуальностей.

К. МЕДВЕДЕВ.

ТЕЛЕ-ГРАФ

С КАЖДЫМ днем приближается открытие XIX съезда ВЛКСМ. Каждый комсомолец страны стремится сделать трудовой подарок к этому важному событию. Достойно встречает съезд комсомола специализированный студенческий отряд «Пилигрим-1» Свердловского педагогического института. Поддерживая почин студенческих отрядов института народного хозяйства «XIX съезду ВЛКСМ — 19 ударных недель!», бойцы отряда отработали на субботниках более 500 часов. Все заработанные деньги перечислены в Фонд мира. Лекторская группа отрядов провела более 30 лекций. Отрядная агитбригада часто выступает перед рабочими промышленных предприятий, тружениками села, школьниками, воинами Советской Армии. Члены агитбригады подготовят в честь XIX съезда комсомола 19 концертов.

Г. САДЫКОВ.

МНОГИЕ из сегодняшних студентов — завтра молодые ученые, сотрудники академических институтов. Как воспитать у будущего ученого уже сегодня вкус к научной работе, навыки исследователя? Молодежные организации Уральского госуниверситета заключили договор с Институтом физики металлов УНЦ АН СССР. Была создана общественная кафедра «Физика металлов», через которую и шел приток в институт увлеченной, талантливой молодежи. Работа эта оказалась настолько нужной, необходимой, что сейчас кафедра получила официальное признание, стала штатной.

Укрепляется содружество академических институтов и с другими факультетами госуниверситета, УПИ, горного института.

Г. ИВАНОВА.

ТРАДИЦИОННЫЙ день донора прошел в Уральском электромеханическом институте инженеров железнодорожного транспорта. 432 человека безвозмездно сдали 94 литра крови. Студенты Л. Баранова, В. Гаркуша, С. Соколов впервые сделали это, а вот С. Кулешов, С. Шинкаренко, И. Холодный, С. Красников уже несколько лет являются донорами.

Для того, чтобы день донора прошел организованно, донорский совет института, руководит которым З. М. Баклушина, провел большую организационную и разъяснительную работу. В студенческих группах, в общежитии, по местному радио рассказывалось о донорском движении, были определены дни и часы, места и порядок принятия крови.

Комитет ВЛКСМ, студенческий профком и местный комитет оказали помощь в агитационной работе, в подготовке помещений, наградили доноров сувенирами и грамотами.

В проведении дня донора приняли участие студенты всех факультетов, но наибольшую активность проявили ребята строительного факультета — их было 155 человек.

Н. КОВРИЖНЫХ.

О ПРЕДСТОЯЩЕМ Всесоюзном Ленинском коммунистическом субботнике в Свердловском инженерно-педагогическом институте говорят не «красная суббота», а «красная неделя», поскольку он будет проходить у них с 17 по 22 апреля. Это связано с тем, что члены круглогодичных производственно - педагогических отрядов «Данко» и «Алые паруса» будут работать в цехах Уралмашзавода в несколько смен.

Другая часть студентов будет работать в эти дни на строительстве общественно - бытового комплекса института, который намечено сдать в день открытия XIX съезда ВЛКСМ.

В. ФЕДОРОВ.

Представляем делегата XIX съезда ВЛКСМ

ЛИЧНОЕ ОТНОШЕНИЕ

ЗАПАХ свежего хлеба всегда вызывает у нее воспоминания детства.

Мать или бабушка растапливают печь. Дрова весело пощелкивают под огнем, а они, ребятня, со всей округи, по очереди бегают смотреть — густо ли уже валит дым из трубы. И первый, кто увидит, что дым стал идти столбом, забегает в дом с криком:

— Паровоз!..

А потом все идут «слушать» тесто. Оно шевелится, тяжело вздыхает, как уставший человек. С тех пор, наверное, и осталось это отношение к хлебу, как живому существу. И нет для Татьяны зрелища более страшного, чем брошенный на землю кусок хлеба. А плесень на куске напоминает почему-то седину забытого всеми человека... Вот так Татьяна всегда. О чем бы ни говорила, что бы ни предлагала, о чем бы ни думала— всегда все как бы пропускает через себя.

Работала Татьяна Кирилова в школе. Поручило ей бюро ВЛКСМ провести общешкольное собрание на тему «Хлеб наш насущный».

— Действуй так. Ты — учитель математики. Посчитаешь, сколько бы сэкономили муки, скольких бы людей еще накормили, не выбрасывая и не скармливая хлеб скотине...

А она вместо этого начала с воспоминаний детства, с того, как ее бабушка в голодный 1921 год из лебеды хлеб пекла, как сама она плакала, когда прочитала в книге о нормах хлеба в блокадном Ленинграде... И не было для Татьяны большей радости, чем услышать слова родителей на одном из собраний:

— Мой-то «шелапут» говорит: ты, мама, кончай хлеб свиньям кормить, не для того рощен...

Четыре года проработала затем Татьяна Кирилова в восьмилетней школе № 8 поселка Западный города Алапаевска, но самое первое свое родительское собрание запомнила навсегда: оказывается, учитель не только учеников воспитывает, а порой и их родителей. Ответственность-то какая!

После окончания в 1972 году алапаевской средней школы № 1 она поступила в Нижнетагильский педагогический институт на физмат. Хотя сначала и собиралась на факультет физического воспитания или вовсе даже в институт физкультуры. К тому времени Татьяна Кирилова уже была чемпионкой города по толканию ядра и метанию диска. Участвовала в областных, республиканских соревнованиях. Но слишком уж сильным оказалось влияние любимого ее учителя математики, заслуженного учителя РСФСР Р. С. Бедеровой.

Учеба, затем — распределение в родной город. Хотя хотела (да и возможность была) поехать по комсомольской путевке работать в отдаленный район Закавказья. Но так уж получается порой, что жизненные обстоятельства сильнее нас. Накануне распределения умерла у Татьяны мама. А дома лежала тяжело больная бабушка. Приехала в Алапаевск и попросилась в «восьмилетку» поселка Западного.

Отсюда молодые учителя обычно через год-два уезжали. Действительно, «трудная», как говорится, школа, сложные условия работы, да и ездить на работу из дома далековато все-таки было. Но то ли трудности эти только раззадорили ее, то ли сама перспектива превращения школы если не в передовую, то, по крайней мере, в «авторитетную» — коллектив у них тогда молодой, дружный подобрался,—то ли к ребятам уже привыкла... Проработала Татьяна здесь четыре года. И лишь когда дочка Олюшка подрастать стала, внимания больше к себе требовать, стала искать работу в городе.

Проработала недолго на станкостроительном заводе, правда, успев за это время получить грамоту ЦК ВЛКСМ за работу в педотряде, — пригласили вести математику в Алапаевском индустриальном техникуме. А через полгода комсомольцы избрали Татьяну Кирилову своим секретарем.

НА ДРУГОЙ же день Татьяна присутствовала на собрании оперативного отряда техникума, хотя как такового его и не было— развалился. Собрание проходило бурно:

— Отряд — это формальность! Зачем он нужен? Итак учиться некогда, пусть первокурсники им занимаются.

И тут пригодилось свойство характера Татьяны — это личное отношение к делу, умение в любой ситуации поставить себя на место человека, которому ты хочешь что-то доказать.

И она представила на минуту: как же действительно надоели ребятам нотации. За пропуски дежурств вызывают в учебную часть, а дежурство — трата времени, надел повязку и ходишь толпой по освещенным улицам, поскольку рядом с некоронованными «королями» улиц они хлипковато выглядят в одиночку-то.

— Хорошо! — прервала Татьяна неожиданно громким голосом. — Кто сам, подчеркиваю, сам хочет быть членом оперотряда и знает, что будет работать, приходите в комитет через два дня.

Нотаций, увешеваний не было, все молча разошлись. Заместитель директора по учебно - воспитательной работе Н. И. Хмелев удивленно пожал плечами: дескать — раз считаешь нужным...

Пришли, конечно, далеко не все. Но костяк добровольцев уже был. А вскоре по просьбе и рекомендации комитета ВЛКСМ члены отряда были приняты в секцию самбо при городском отделе внутренних дел. Авторитет ОКО и в техникуме, и на улицах города мгновенно вырос. Жесткая дисциплина, занятия в секции (куда, кстати, принимаются сейчас только самые достойные), сам дух товарищества и своеобразного братства «оперативников» стали великой притягательной силой для многих мальчишек техникума, вчерашних восьмиклассников, конечно же, мечтавших стать настоящими мужчинами.

КАК часто еще проходят выборы комсоргов в учебных группах учебных заведений? На первом курсе, чуть ли не «вслепую», избрали человека, и считается, что он автоматически из года в год переизбирается. А что? Комсорг или даже члены бюро факультета или отделения, если ничего не делают, сразу видны. А на низовом уровне комсорг — бездельник или неумеха—не сразу заметен. Было какое-то время такое положение и в Алапаевском индустриальном техникуме. Но вот новый комитет ВЛКСМ решил в прошлом году: нет, надо что-то менять. Начали с того, что итоги соревнования, условия которых, кстати, коренным образом осенью пересмотрели, стали подводить ежемесячно и комплексно — по всем пунктам.

Один только пример. По итогам первого семестра Света Мурашова, комсорг группы № 147, была признана лучшим комсоргом среди первокурсников. Начался новый семестр. Учащиеся техникума встали на предсъездовскую вахту ударной учебы и труда, а ребята 147 группы, расслабившись, видно, после каникул, оказались в хвосте соревнования. Вызвали Свету на комитет. Ох, и горячий разговор получился, Татьяне пришлось даже успокаивать «комитетчиков».

— Ребята, что же вы сразу так? Она же еще первокурсница...

По атмосфере и одного такого заседания можно судить о стиле работы, здесь сразу видно, что комитет ВЛКСМ чутко держит руку на пульсе жизни техникума.

Татьяна, как говорится, днюет и ночует в техникуме — первый год, год самоутверждения секретаря, всегда самый трудный. Муж шутит по этому поводу:

— Ну, ты работу нашла: после школы — да снова в школу...

А как определить, каким должен быть рабочий день секретаря? Ведь ребята порой обращаются и с глубоко личными проблемами. Ведь 16—17 лет — время утверждения в большой жизни. Сколько было у нее и этих разговоров по душам!

Время приходится вновь, как и в институте, расписывать до минуты: мероприятия комитета, проведение занятий на подготовительном отделении, дом, семья. Плюс работа ее, как члена бюро Алапаевского горкома комсомола. Там она отвечает за деятельность педагогических отрядов. Сколько здесь проблем еще существует!..

Я спросил в конце разговора, как Татьяна отнеслась к избранию ее делегатом съезда ВЛКСМ?

— Вообще-то, честно скажу, трудно такие моменты сразу осмыслить. Допустим, избрали делегатом рабочего — все ясно: передовик, план... А где критерии для определения того, хороший ты секретарь или нет? Можно эту великую ответственность оправдать только работой до самоотречения в будущем...

Татьяна как-то сказала:

— А вообще-то человек на 90 процентов воспитывается в детстве. Когда еще неосознанно твое отношение к миру и к себе в нем. Родители, друзья, сама атмосфера советского образа жизни воспитали меня такой, что каждый день хочется стать чуточку лучше, чем вчера.

В. ОЛЕШКО.

Алапаевск.

«ПРЕДМЕТ ВТОРОСТЕПЕННЫЙ?»

Так назывался материал, опубликованный в предыдущем выпуске «Кафедры» под рубрикой «Подумаем вместе». В нем шел разговор о том, что занятия по физвоспитанию в вузах и техникумах области подчас не только не привлекают студентов, но и отпугивают их от спорта. Что является причиной столь парадоксальной ситуации? Сегодня мы публикуем первые отклики.

ЧИТАТЕЛЬ ВОЗРАЖАЕТ

Прочитал в номере за 14 января этого года материал «Предмет второстепенный?» и не могу не ответить на него.

...«Радость была искренней, почти детской». Дело не в том, что удалось избежать поездки в переполненном автобусе (кстати, в середине дня они сравнительно свободны). Главное: свободны полтора, три часа, которые можно потратить и на более полезное для учебы время. Я не ревностный противник физического воспитания, но у каждого человека своя голова на плечах: он лучше знает, на что потратить время. Зачем насильно тащить человека на стадион?! Тем более спортсмена. Ему виднее.

В. БАБУШКИН,
студент УрГУ.

ЧИТАТЕЛЬ СОГЛАШАЕТСЯ

Когда студентам нашего Свердловского архитектурного института было объявлено, что занятия по физвоспитанию будут проводиться по 4 курс включительно, то, честно говоря, многие из нас восприняли это сообщение без особого энтузиазма, считая, что и без того загруженного студента лишают многих драгоценных часов учебного времени. Но если посмотреть в корень этой проблемы, то 3 часа в неделю—это ведь тот минимум, который необходим нам, чтобы каким-то образом поддержать свою физическую форму. Не слишком ли много среди нас ребят, то и дело, по 3—4 раза за зиму, болеющих простудными заболеваниями. А ведь один «круг ОРЗ» отнимает не 2—3 часа, как занятия физкультурой, а неделю, а то и больше времени.

Только регулярные занятия физкультурой и спортом помогут избежать этого. Иного пути нет. Я в этом абсолютно уверен. А то, что зачет по «физо» ставят лишь студентам, регулярно посещающим занятия, и помогает им в конечном итоге понять это.

Другое дело, что нужно учитывать — чем бы хотел человек заниматься сам. Так как это принято у нас в институте. Можно выбрать занятия баскетболом, волейболом, лыжами, легкой атлетикой. А интерес к занятиям — и есть залог того, что они принесут максимальную пользу.

Ю. ГРАНИН,
студент САИ,
член профкома института.

ЧИТАТЕЛЬ ПРЕДЛАГАЕТ

Трудно переоценить значение физкультуры и спорта для современного человека. Они укрепляют здоровье, дисциплинируют, бодрят, помогают затем более продуктивно заниматься непосредственной учебой. Все студенты нашей группы ФК-79-1 Свердловского института народного хозяйства признают это.

Посудите сами: за два с половиной года занятий мы научились правильно ходить на лыжах, на занятиях по гимнастике — пластике движений, в зимнее время те из нас, кто регулярно ходил на занятия, на своем опыте убедились, что они помогли избежать простудных заболеваний. Плюсов много. Но ведь мы не спортсмены, а на занятиях нам порой предлагали такие нагрузки, что после занятий некоторые девушки вместо бодрости чувствовали вялость, апатию, сильную боль в мышцах. Даже нам, неспециалистам, ясно, что нагрузки нужно увеличивать постепенно, после нескольких занятий. Может, сказывалось и то, что интервалы между занятиями 3—4 дня. Может быть, резонно было бы занятия проводить ежедневно или через день, с небольшими нагрузками и в вечерние, а не в утренние, как у нас, часы. Мы бы никуда не спешили...

Студентки группы ФК-79-1 Свердловского института народного хозяйства.

*Делегат—комсомольский секретарь

* Парадоксы отношения к физкультуре

*Возьмем природу под защиту

* Ох, уж эта практика!

СТУДЕНЧЕСКИЙ НЕСТРОИТЕЛЬНЫЙ

НАДЕЖНЫЕ ДРУЗЬЯ ПРИРОДЫ

РЕБЯТАМ, членам нашей дружины по охране природы Уральского лесотехнического института имени Ленинского комсомола, часто задают вопрос: зачем еще и вам охранять природу? Этим неплохо занимаются официальные организации, специалисты.

Мы на это отвечаем обычно так: а разве не от каждого из нас зависит будущее природы? Посудите сами: ведь каждый студент вуза или техникума в недалеком будущем — специалист народного хозяйства, большинство отраслей которого так или иначе взаимодействуют с окружающей средой. Разве от того, насколько он воспитан экологически, насколько любит природу и понимает необходимость бережного отношения к ней, не зависит судьба конкретной речки, участка леса, чистота воздуха?

В уставе нашей дружины по охране природы (ДОП) так и записано, что первая и основная ее задача: «формирование поколения людей, стремящихся к гармоничному взаимодействию с природой». По нашему мнению, эту задачу можно в какой-то мере разрешить, если создать в каждом вузе, техникуме небиологического профиля свою ДОП (кстати, на сегодняшний день таких дружин в нашей области пока очень мало).

Второй не менее важной их задачей должна, несомненно, стать практическая, природоохранительная работа. Вспомните: перед новогодними праздниками на улицах городов и поселков области появляются многочисленные елочки, сосенки, пихты. Все ли они с елочного базара? К сожалению, не все. Лишь в декабре прошлого года члены нашей дружины выявили несколько десятков «елочных» браконьеров. Или другое: весной обламывается, практически, каждый куст сирени, черемухи, находящейся в черте Свердловска. Как помочь избежать этого массового уничтожения зелени?

Наша дружина действует в трех взаимосвязанных направлениях: оперативном, пропагандистском и исследовательском. Дружиной руководит штаб, состоящий из командира ДОП, начальника штаба, четырех ответственных — за переписку, за наглядную агитацию и информацию о работе дружины. В состав штаба также входят командиры отрядов, координаторы по программам «Ель», «Певчие птицы», «Заповедник» и по природоохранной работе стройотрядов. На заседаниях штаба присутствуют ответственные за работу по охране природы в факультетских комсомольских бюро всех 6 факультетов института. В этом году в штаб введен ответственный за реализацию обращения институтской комсомольской конференции «Сохраним цветущий мир». Штаб ДОП координирует свою деятельность с комитетом ВЛКСМ и советом общества охраны природы института, переписывается с аналогичными организациями 39 вузов страны.

Один из отрядов ДОП занимается оперативной работой по борьбе с браконьерством. В прошлом учебном году проведено 44 рейда на реки Решетка, Исеть, озеро Мелкое, учебно - опытное охотохозяйство УЛТИ. Задержано множество нарушителей, изъято 64 сети (1,8 км), более 100 «морд» и других незаконных орудий лова, которые в большинстве случаев уничтожались на месте.

Работа по борьбе с браконьерством значима не столько сама по себе, сколько для воспитания самих дружинников, сталкивающихся с конкретными нарушителями закона об охране природы. А действительность? Данные говорят о том, что общественные инспекторы - студенты в свободное от учебы время успевают сделать не меньше, чем штатные работники охотничьего хозяйства.

Не менее серьезным делом призван заниматься и отряд ПАЛ (пропаганда, агитация, лекция). Ведь эффективная, действенная пропаганда — ключ к решению экологической проблемы в социалистическом обществе. Дружинниками прочитано около 100 лекций в школах, студенческих группах, на предприятиях.

Прошло время убеждения в том, что такие дружины нужны, что они способны вести большую работу. Время требует перейти от слов к конкретному делу по их созданию. А как считают студенты вузов и учащиеся техникумов, где дружин по охране природы пока еще нет?

И. БУДЬКО,
командир ДОП УЛТИ, член комитета ВЛКСМ института.

ГОСТИ — ПИСАТЕЛИ

Традиционными уже стали встречи учащихся Уральского политехникума со свердловскими писателями и журналистами.

Недавно, к примеру, состоялась встреча с писательницей, лауреатом премии обкома комсомола Э. А. Бадьевой. Писательница рассказала о своем творческом пути, о встречах с тружениками Байкало-Амурской магистрали.

Интересной была беседа и с членом Союза журналистов СССР Надеждой Степановной Толмачевой, которая вела разговор об этике поведения молодого специалиста на производстве и о взаимоотношении с подчиненными. Она привела примеры из литературных произведений и из жизненных ситуаций.

В марте гостем ребят был также член Союза писателей СССР, уральский прозаик С. М. Бетев. Особый интерес при встрече с Сергеем Михайловичем вызвала у учащихся его работа над книгой «Без права на поражение», где автор рассказывает о сложных буднях милиции, о ее борьбе с правонарушителями. Эта встреча продолжила цикл бесед «Подростку о законе».

Л. КОСОЛАПОВА,
заведующая библиотекой.

НА ВАЖНУЮ ТЕМУ

На прошлой неделе комитет комсомола Свердловского горного института проводил в клубе студенческого общежития необычное мероприятие. Проводил впервые, и потому все организаторы очень волновались — а получится ли разговор по душам, а сможем ли в чем-то убедить ребят? Встреча в общежитии называлась «круглый стол» и была задумана как обмен мнениями о проблемах будущих специалистов — выпускников горного института.

Задолго до встречи в общежитии появились красочные объявления, которые приглашали всех думающих и заинтересованных лиц обсудить проблемы и трудности, которых немало у молодого специалиста. В день встречи двери студенческого клуба были открыты для всех задолго до начала разговора. Музыка, развешанные на стенах газеты, уютный интерьер — все располагало к задушевному разговору. И он получился!

Выступавшие размышляли о причинах отказа поехать к месту работы после окончания вуза, о тех, кто предпочитает устраиваться после окончания на «доходные» места неподалеку от родительского «гнездышка». Очень скоро, как нам того и хотелось, центр дискуссии переместился к обсуждению общих проблем. Как должен жить молодой человек, современный студент? Чем опасна ориентация только на материальные стимулы? Есть ли у студента обязанности? Эти и другие вопросы, связанные с моральным обликом молодого человека, горячо обсуждались в течение нескольких часов, а разговор получился заинтересованный и, главное, острый, откровенный. Краткие итоги встречи затем подвел секретарь комитета ВЛКСМ института С. Окунев. Здесь же было решено сделать такие встречи регулярными.

М. ЛОГИНОВСКИЙ,
заместитель секретаря комитета ВЛКСМ Свердловского горного института.

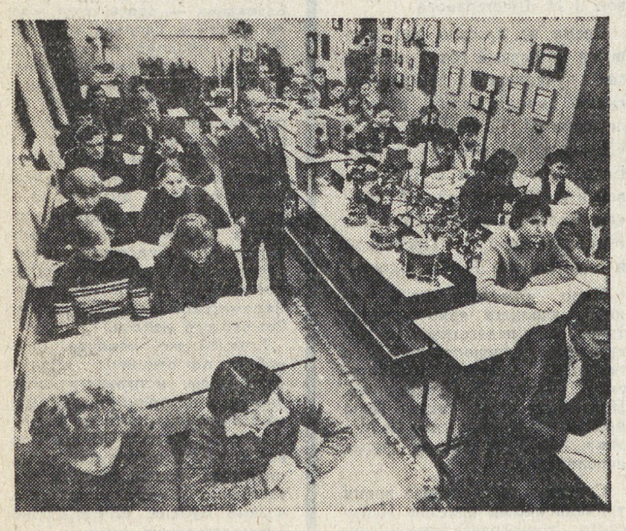

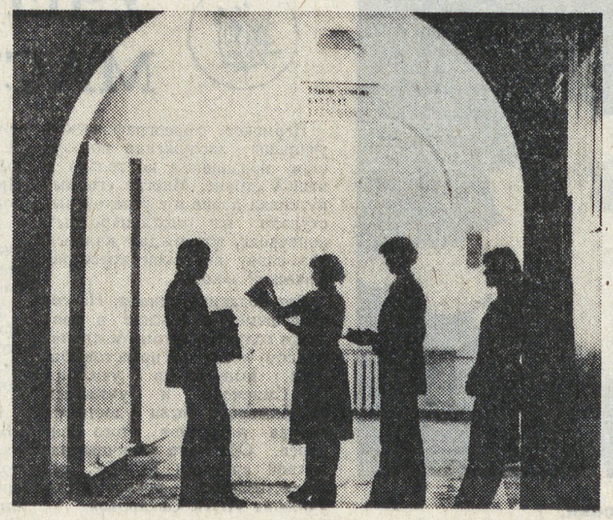

В ДЕНЬ открытия XIX съезда ВЛКСМ Свердловскому горно - металлургическому техникуму имени И. И. Ползунова исполняется сто тридцать пять лет. Из стен этого старейшего на Урале учебного заведения вышло много талантливых специалистов в области металлургической промышленности. Сегодня здесь трудится большой коллектив опытных педагогов, мастеров производственного обучения, которые передают свой богатый опыт будущим специалистам. Кабинеты и лаборатории учебного заведения оснащены, как говорится, «по последнему слову техники». Все это служит хорошей базой в подготовке молодых металлургов.

НА СНИМКАХ: в лаборатории технологических измерений и КИПа; на лабораторных работах учащиеся Надежда Хлопенкова и Василий Григорьев; после занятий.

Фото Л. ДЫМОВА.

С УЛЫБКОЙ О ПРАКТИКЕ

ТОЛЬКО ЧЕТЫРЕ ДНЯ

Первая институтская практика. Это всегда страшновато. Тем более, если будет проходить она в одной из лучших школ города — № 13, специализированной, английской. Позади добрые напутствия вузовских преподавателей, их последние рекомендации о косметике в меру и недопустимых джинсах. И вот мы — студентки факультета русского языка и литературы Свердловского педагогического института — в шумном коридоре школьного здания.

ДЕНЬ ПЕРВЫЙ.

Встреча была замечательнейшая. Окружающие нас пятиклассники, узнав, кто мы и зачем здесь, приветствовали нас восторженным криком: «Ура, практикантки!». Вернувшись с небес на землю, не переставая умиляться, спрашиваем — откуда такая горячая любовь к практикантам?

— А как же, — отвечает за всех Сережа Гарталов, — вот у нас в прошлом году была практикантка, так я у нее за 3 урока 4 пятерки получил.

Все сразу встало на свои места.

ДЕНЬ ВТОРОЙ.

Познакомились с одной из лучших традиций школы. Это день памяти А. С. Пушкина. В кабинетах красочные стенды, посвященные творчеству поэта. Необычные уроки проводят в этот день литераторы. Мы побывали на одном из них — у Натальи Брониславовны Толочко. Был взволнованный рассказ о гибели поэта, читались его лучшие стихи. Мы смотрели на сидящих в классе четвероклассников и не узнавали их. Несколько минут назад это были неугомонные крикуны и забияки. А теперь вокруг серьезные лица, в глазах какая-то теплая грусть. Вот он, настоящий урок литературы! Вот он, талант учителя.

Разрабатываем конспекты своих будущих уроков. Как много нужно учесть: уложись в 45 минут, материал преподнеси необычно, сделай так, чтобы во время занятий и тебе самому, и ученикам было интересно. Огромную помощь в подготовке уроков получали мы от преподавателя Фанны Ефремовны Алексеевой. Это удивительный человек. Ровная, спокойная, великолепно знающая свой предмет. Много незаменимых советов дал нам этот опытный педагог. Приятно чувствовать рядом поддержку таких старших товарищей.

ДЕНЬ ЧЕТВЕРТЫЙ.

Сегодня в первый раз я — учитель. Даю в 6 «б» классе урок литературы о жизни и творчестве А. П. Гайдара. Вхожу в класс. Веселье стоит невообразимое. Жду, может, думаю, меня увидят, притихнут. Ничуть не бывало! Шестиклассники — люди опытные, повидали на своем веку практикантов, давно уже усвоили, что народ это добрый, а главное — выносливый.

Из класса студент не выставит: куда ему «горемычному» — курс педагогики всего полгода назад изучил. Так что развлекайся, сколько сил имеешь, пока новичок практику не закончил! Стою, жду. Проклинаю в душе их учительницу: оставила меня одну с этой «братией». Сиди она теперь за последней партой, тишина бы тут была, как в музее.

Стою дальше, давно уж растерялась, что-то говорить пытаюсь, тетради прошу открыть, по фамилиям некоторых называть стала — мол, и на меня внимание обратите. Потом вижу, помощник у меня какой-то в классе появился, кричит что есть мочи: «Тихо, ребята, а то она сейчас к директору пойдет». Ничего, кроме нового взрыва хохота, столь страшная угроза не вызвала.

Ну, думаю, дела! Уже 4 минуты урока прошло, у меня все до секунды рассчитано, и тут вторую перемену себе устроили. В голову все ерунда какая-то лезет. То про «бисер и свиней», то «не зная броду...» Но делать-то, делать-то что-то надо. Дай, думаю, заинтересовать их попробую, начну сейчас рассказывать биографию Гайдара с самых интересных эпизодов из его жизни. Начинаю. Ничего уже перед собой не вижу, только слышу — стало в классе спокойно, взгляды на меня направлены. Даже не по себе как-то. Минута проходит, другая — все так же тихо. Закончила рассказ, спрашивать стала — что их больше всего поразило в биографии писателя, какие книги его читали. Алена Петерюхина очень интересно про «Голубую чашку» рассказала, Боря Караев про «Дальние страны». А Миша Птухин! Он даже стихотворение о Гайдаре прочитал!

В общем, закончился этот урок как нельзя лучше. Поставила 4 пятерки и из класса уходила, едва сдерживая улыбку. Контакт был налажен. Это — главное. Дальше будет уже легче. Наивная — я так думала...

С. ГУРСКАЯ,
студентка Свердловского педагогического института.

В ЦЕНТРЕ ВНИМАНИЯ

НОВЫЕ ИНИЦИАТИВЫ

— Мы расцениваем предложения, выдвинутые президентом Брежневым на XVII съезде профсоюзов СССР, как логичное продолжение курса Советского Союза на сохранение и укрепление мира,— заявила первый заместитель председателя Социал-демократической партии Финляндии, председатель парламентского комитета по вопросам внешней политики Пиркко Тюёляярви в интервью АПН. Она возглавляла представительную делегацию организации «Сторонники мира Финляндии», которая принимала участие в третьем семинаре по вопросам разоружения, организованном Советским комитетом защиты мира в Москве.

Предложения и меры, объявленные Советским Союзом,— отметила П. Тюёляярви,— содержат новые важные элементы. Они внесены в тот период, когда обострилась международная обстановка, когда человечество стоит перед возросшей опасностью ядерной катастрофы. Можно было ожидать, что советские инициативы будут серьезно проанализированы. И хотя я не уполномочена оценивать и критиковать позицию администрации США, однако хотела бы выразить удивление по поводу ее реакции на последние советские предложения. Неужели можно считать разумным подходом, когда скоропостижно и безапелляционно отвергают важные предложения по вопросам, волнующим все человечество. Считаю, что выдвинутые Советским Союзом инициативы заслуживают глубокого анализа и способны дать толчок для налаживания конструктивного диалога, который обеспечил бы достижение взаимоприемлемых компромиссных решений.

В. МАРКОВ,
спецкор АПН.

Агрессор накаляет обстановку

— В последнее время обстановка на Ближнем Востоке резко обострилась,— заявил в беседе с корреспондентами АПН видный ливанский политический деятель, бывший премьер-министр Ливана Рашид Караме. Не исключено, что опасное развитие событий может привести к новой вспышке вооруженных столкновений. Ответственность за это целиком и полностью лежит на Израиле и его главном покровителе — Соединенных Штатах.

Прикрываясь демагогическими заявлениями о необходимости обеспечения безопасности Израиля и защиты региона от ими же выдуманной «советской экспансии», Тель-Авив и Вашингтон грубо попирают международное право и стремятся навязать свое господство народам.

Тель-авивские правители используют лицемерный лозунг об обеспечении собственной безопасности каждый раз, когда предпринимают очередной шаг в осуществлении программной сионистской доктрины создания «великого Израиля от Нила до Евфрата». При этом они пользуются поддержкой Вашингтона, который стремится к установлению своего военного, политического и экономического господства на Ближнем Востоке, включив весь регион в зону «жизненно важных интересов США». В основе как израильской, так и американской политики лежат захватнические, империалистические цели,— подчеркнул Рашид Караме.

— Наглядной иллюстрацией этому могут служить события последнего времени. В декабре прошлого года Израиль аннексировал Голанские высоты. Это — сам по себе факт вопиющего международного разбоя. Однако Соединенные Штаты фактически стали соучастником этого преступления. Представитель США в Совете Безопасности воспользовался правом «вето», чтобы воспрепятствовать принятию эффективных мер против агрессоров. Во время обсуждения вопроса об аннексии Израилем сирийских Голанских высот на специальной чрезвычайной сессии Генеральной Ассамблеи ООН Соединенные Штаты также проголосовали против резолюции неприсоединившихся стран и выступили против воли подавляющего большинства мирового сообщества.

Именно благодаря постоянной поддержке США израильская военщина совершает безнаказанные нападения на ливанские города и селения, бомбит и обстреливает палестинские лагеря.

Вся нынешняя политика США на Ближнем Востоке опирается на кэмп-дэвидскую сделку, которая направлена на то, чтобы Израиль смог осуществлять свои экспансионистские планы, а Вашингтон — грабить национальные богатства арабов. Что же касается ключевых вопросов ближневосточного кризиса, и прежде всего справедливого решения палестинской проблемы, без которого, как известно, невозможно установление прочного и стабильного мира в регионе, то участники кэмп-дэвидской сделки стремятся узаконить бесправие палестинского народа и аннексию исконных арабских земель под видом так называемой «автономии для палестинцев».

Вызывает сожаление тот факт, что во время голосования на чрезвычайной специальной сессии Генеральной Ассамблеи ООН по вопросу об аннексии Израилем Голанских высот многие западноевропейские страны— союзники США по НАТО оказались не в состоянии противостоять американскому нажиму и заняли антиарабскую позицию. Однако арабские народы будут продолжать борьбу за свои суверенные права и отстаивать свои национальные интересы.

В этот трудный для нас час, когда Израиль грозит совершить новую агрессию, мы не теряем веры в торжество справедливости, — подчеркнул в заключение Рашид Караме. — На нашей стороне право, закон и поддержка большинства стран мира. Мы высоко ценим поддержку стран социалистического содружества во главе с Советским Союзом, последовательно и твердо выступающих за справедливость и мир во всем мире.

Ф. СЕРЕБРЯКОВ,
В. ПАРУЗИН,
соб. корр. АПН.

Бейрут.

В ОБЩЕСТВЕ ПОПРАННЫХ ПРАВ

ЛЮДИ БЕЗ РОДИНЫ

Много лет Мехмет мечтал уехать из Турции на заработки в ФРГ. Часто можно было слышать, что Западная Германия — это сказочно богатая страна с безграничными возможностями: достаточно работы для всех, заработки высокие, а цены низкие. Проработав там 3—4 года и накопив кучу денег, можно вернуться на родину.

Частично мечта Мехмета сбылась в 1971 году: он прибыл в ФРГ. Однако через десять лет, когда выросли его дети, приехавшие в «сказочно богатую страну» вместе с ним, от надежды не осталось и следа. Денег хватает только на пропитание. Работа, как и у других его соотечественников в этой стране, — тяжелая и грязная. Платят за нее гораздо меньше, чем западногерманскому рабочему. Да и такой работы, похоже, скоро не будет. В стране около двух миллионов безработных, а новые увольнения затрагивают в первую очередь тех, кто приехал сюда из Турции, Италии, Греции, Португалии. А ведь их в ФРГ вместе с членами семей — 4,5 миллиона. Живут же иностранные рабочие в самых старых домах без элементарных удобств и отопления.

Хуже всего положение второго поколения иностранных рабочих в ФРГ. Сейчас здесь 700 тысяч детей, знающих свою родину только понаслышке. Ежегодно в семьях иностранных рабочих рождается 130 тысяч детей. Их положение уже с самого начала резко отличается от положения их западногерманских сверстников.

Так, несмотря на то, что стране нужны квалифицированные рабочие, государство не выделяет средств на обучение маленьких чужеземцев. Это — одна из главных причин того, что пятая часть их посещает начальную школу, а шестеро из десяти юношей и девушек не имеют даже неполного среднего образования. Только 20 процентов молодых иностранцев занимается в системе профессионального обучения. В конечном итоге три четверти из них остаются без образования, а следовательно и без работы. Они получат место лишь в том случае, если понадобятся вспомогательные рабочие. Увольняют же их в первую очередь.

А сегодня в нарушение всех законов, запрещающих детский труд, 200 тысяч детей иностранных рабочих зарабатывают жалкие гроши для своей семьи. Этих детей можно встретить лишь на самых тяжелых и вредных работах: в типографиях, где трудятся 50 тысяч детей, или в сфере обслуживания, где с раннего утра до позднего вечера заняты 30 тысяч подростков.

Проблемы молодых иностранных рабочих не ограничиваются обучением или трудоустройством. Вот что рассказывает 17-летний Хасан, четыре года назад приехавший из Турции в западногерманский город Гельзенкирхен:

— Это произошло у овощного ларька. Десяток парней с пивными бутылками в руках. Нас четверо. Сначала они над нами издевались, потом начали бить. Когда мы, окровавленные, лежали на земле, они ушли. Было очень больно и обидно. Но обиднее всего было равнодушие прохожих. Стоявшие рядом водители такси даже не вызвали полицию или врача. Ведь мы — иностранцы. Для них мы — никто.

Более того, согласно опросу общественного мнения, 18 процентов граждан ФРГ считает иностранных рабочих «смертельной опасностью» для своей страны. И в борьбе с этой «опасностью» зачастую используются не только кулаки. Летом 1980 года в местах проживания и работы иностранцев в нескольких западногерманских городах прогремели взрывы бомб, которые привели к человеческим жертвам.

Нередко на стенах домов появляются надписи «Иностранцы, убирайтесь вон!». Часто иностранные рабочие получают письма с угрозами расправы.

Но и это еще не все. Вместо того, чтобы создать иностранным рабочим, приглашенным в ФРГ в период экономического подъема, хотя бы элементарные условия для жизни и работы, западногерманские власти всерьез намерены вмешиваться даже в личную жизнь «гостей», ставших сейчас нежелательными элементами. В официальных кругах высказывается мнение, что иностранные рабочие не должны вступать в брак у себя на родине и приезжать в ФРГ вдвоем. В крайнем случае они должны находить спутницу или спутника жизни на месте среди таких же «гостей», как они сами.

Г. ВАРЕНИК,
корр. ТАСС.

Бонн.

Более чем 4 тысячам безработных подростков-иностранцев угрожает сейчас высылка из Западного Берлина. Городские власти основываются при этом на принятом ими антигуманном решении о насильственном выселении детей иностранных рабочих, не имеющих здесь постоянной работы или не получивших места ученика на производстве.

«Постановление об иностранцах», представляющее собой грубое нарушение положений Заключительного акта общеевропейского совещания в Хельсинки, является логическим продолжением практикуемой на Западе антидемократической политики дискриминации в отношении приезжающих на заработки иммигрантов.

НА СНИМКЕ: пасынки капиталистического общества — дети тех, кого лицемерно называют «гастарбайтер» («рабочие-гости»).

Фотохроника ТАСС.

С ТЕЛЕТАЙПНОЙ ЛЕНТЫ ТАСС

● *ОСЛО. Перед зданием стортинга (парламента) в Осло состоялась демонстрация учащихся в знак протеста против продолжающегося сокращения ассигнований на нужды образования.*

● *ЗАПАДНЫЙ БЕРЛИН. «Дайте нам крышу над головой» — под таким лозунгом в Западном Берлине прошла демонстрация молодежи. Ее участники протестовали против политики городских властей, в результате которой лишаются жилищ все больше многодетных семей, пенсионеров.*

● *КАНБЕРРА. Безработица среди молодежи становится острой проблемой, ведущей к росту преступности, алкоголизма и наркомании в стране, заявил сенатор Д. Формэн.*

● *САН - ФРАНЦИСКО. «Ассигнования университетам, а не Пентагону», «Нам нужны книги, а не бомбы»—потребовали студенты университета Сан-Франциско, проведшие митинг протеста против правительственной политики сокращения расходов на нужды образования в США.*

● *ЛОНДОН. Великобритания и Аргентина стоят на пороге открытой военной конфронтации в связи с давним спором вокруг Фолклендских островов, расположенных в Южной Атлантике в 3,5 тысячах километров от берегов Аргентины. Как сообщает информационная служба телевидения Би-би-си, к одному из островов архипелага — Южной Джорджии подошли пять кораблей аргентинского флота.*

● *ТРИПОЛИ. Резкой критике подверг репрессии израильской военщины против арабского населения на оккупированном Западном берегу реки Иордан и в секторе Газа постоянный секретариат Общеарабского народного конгресса.*

В телеграмме этой организации, направленной генеральному секретарю Лиги арабских стран, выражается солидарность с арабским народом Палестины.

ПОВТОРЯЕТСЯ В ЖИЗНИ

Сцены из известного американского фильма «Загнанных лошадей пристреливают, не правда ли?» повторились в лиссабонском спортивном клубе «Алетику ди Арройош», 18-летний Антониу Гомеш начал танцевальный марафон в прошлом году и закончил в новом. Хотел побить рекорд продолжительности танцев, но сил не хватило.

Антониу и его соперники, сошедшие с дистанции раньше, рассчитывали на денежный приз. Большинство из 60 «марафонцев» — безработные, которые ищут любую возможность получить средства к существованию.

Для безработных, особенно молодых,— это далеко не самый худший способ заработать на жизнь. В последнее время в Португалии резко возросла преступность. Доведенные до отчаяния, голодные и оборванные юнцы готовы на все, лишь бы добыть деньги. Практически ежедневно в португальских газетах появляются сообщения о мошенничестве, воровстве, грабежах, убийствах, угонах автомашин. Всего за двое первых суток нового года только в Лиссабоне было совершено 40 квартирных краж со взломом. Власти признают, что больше половины преступлений остается нераскрытыми.

Недавно в Порту — втором по величине и значимости городе Португалии, который принято называть «северной столицей», задержали шайку грабителей в возрасте от 17 до 22 лет. Они угоняли и продавали автомобили, нападали на одиноких граждан, занимались вымогательством и шантажом. При допросе на суде выяснилось, что 6 из 8 членов банды долгое время не могли найти работу. Экспертиза показала, что половина задержанных — наркоманы.

Наркотики — еще одно зло, которое получает в Португалии быстрое распространение. Международные тресты «торговцев забвением» хорошо знают, что там, где существуют трудности и лишения, у них широкое поле деятельности. Иногда полиция задерживает распространителей наркотиков, но речь идет обычно о «мелюзге». Крупная рыба в сети не попадает.

...Обессиленный Антониу Гомеш покинул арену. Ему не удалось побить рекорд продолжительности танцев. На «загнанных лошадей» похожи десятки тысяч сверстников Антониу, у которых главная забота — добыть хлеб насущный.

С. СТАРОСЕЛЬСКИ,
корр. ТАСС.

Лиссабон.

✦ ЛЫЖИ

НА СТАРТЕ — СИЛЬНЕЙШИЕ

На лыжной базе «Трудовые резервы» проходил областной профсоюзно - комсомольский лыжный кросс, посвященный XVII съезду профсоюзов. На старты вышли сильнейшие лыжники добровольных спортивных обществ, коллективов физкультуры и областных комитетов профсоюзов.

Участников тепло приветствовал секретарь обкома ВЛКСМ Евгений Порунов. С первых же стартов развернулась упорная борьба между сильнейшими лыжниками области, многие из которых успешно выступали на соревнованиях самого высокого ранга. На многих дистанциях преимущество победителей выражалось в секундах. Так, на дистанции 10 км у мужчин Александр Пятыгин выиграл у второго призера Михаила Полухина всего 4 секунды. У юношей на этой дистанции Наиль Макбумов опередил занявшего второе место Олега Лукьянова лишь на одну секунду.

Напряженно складывалась гонка у женщин на дистанции 5 км. Двум участницам — Раисе Ахматшиной и Гульфире Зубаировой — удалось показать одинаковый результат, а третий призер проиграла победительницам только 15 секунд.

В результате двухдневной борьбы первое место среди областных советов профсоюзов заняла дружная команда «Урожая». Среди коллективов физкультуры первенствовали студенты Свердловского сельскохозяйственного института. Команда лыжников обкома профсоюза работников сельского хозяйства выиграла соревнования по первой группе, а по второй группе сильнейшими стали спортсмены обкома профсоюза работников химической промышленности.

В личном зачете наиболее успешно выступил представитель спортивного клуба «Спутник» Александр Пятыгин, выигравший старты на дистанциях 10 и 20 км. Все победители и призеры соревнований были награждены дипломами областного совета профсоюзов и памятными медалями обкома комсомола.

По итогам состязаний сформирована сборная профсоюзная команда, которая будет защищать спортивную честь Свердловской области на Всесоюзном финале. Он состоится в начале апреля в Мурманске.

Е. ПРОКОПЬЕВ,
инструктор обкома ВЛКСМ.

УСПЕХ ХОЗЯЕВ

На спортивных аренах Свердловска состоялись Всесоюзные соревнования спортсменов «Динамо» и МВД СССР по лыжным гонкам и биатлону. 236 биатлонистов, 112 из которых мастера спорта, приняли участие в споре стреляющих лыжников. В гонке на 7,5 км победил динамовец из Свердловска И. Муллахметов.

Интересной была гонка на 10 км среди мужчин и юниоров. Молодые спортсмены смело «бросили вызов» опытным мастерам — в результате в пятерку сильнейших вошли юниоры: ленинградцы И. Алексеев и Д. Васильев, И. Шмаров из Белоруссии, наш Ю. Кашкаров и С. Светлаков из Кургана.

В соревнованиях биатлонистов внутренних войск МВД СССР в гонке на 20 км победил свердловчанин А. Изюров, а наша команда здесь была третьей в общем зачете.

На Уктусе состязания лыжников проходили по двум группам. Здесь успешно выступили курсанты Свердловского пожарно-технического училища Н. Пасынков, А. Кадочников и представитель внутренних войск Л. Бурмистров. Они выиграли эстафету 3×10 среди мужчин. В командном зачете первыми стали москвичи. Второй была команда РСФСР, третьей — Свердловска.

Одновременно на катке «Юность» разыграли чемпионат Российского совета «Динамо» конькобежцы. Свердловчане были первыми в большинстве видов программы состязаний. Наш Н Бадретдинов набрал лучшую сумму очков в классическом многоборье.

По сумме малого многоборья первые четыре места среди юниоров заняли свердловчане С. Житников, Ю. Габеев, И. Копылов, А. Сотников.

Н. ИВАНОВА.

✦ ХОККЕЙ

Впервые — «Трубник»

Подведены итоги областных соревнований по хоккею среди взрослых и юношеских команд. Среди команд первой группы, где выступало восемь коллективов, первое место заняли хоккеисты Синарского трубного завода из Каменска-Уральского (тренер Ю. Третьяков). В двадцати восьми играх они набрали 45 очков, опередив на три очка многократного чемпиона области команду спортклуба «Кедр», занявшую второе место (тренер Ю. Чуреков). На третьей ступеньке таблицы — спортсмены медькомбината из Красноуральска (тренер А. Шелканогов).

Покинет первую группу «Кристалл» (Качканар), занявший последнее, восьмое место. Вместо него в следующем сезоне будет играть победитель финального турнира команд второй группы «Урал» из Ирбита.

Среди старших юношеских команд первенствовали хоккеисты спортклуба «Спутник» (Нижний Тагил). Среди младших юношей чемпионами области стали юные хоккеисты коллектива физкультуры «Старт» (Верхняя Салда).

Сыграны переходные матчи между чемпионом области «Трубником» (Каменск-Уральский) и «Металлургом» (Серов) за право в следующем сезоне выступать в первенстве СССР среди команд класса «Б».

«Трубник» дважды победил, 6:3 на своем поле и 4:3 в Серове.

Б. ПОСПЕЛОВ,
мастер спорта,
тренер облспорткомитета

✦ ВОЛЕЙБОЛ

На пути в Перу

Во втором матче женских волейбольных сборных команд СССР и Кубы победу вновь праздновали советские спортсменки, на этот раз со счетом 3:1 (15:10, 14:16, 15:7, 15:3). (Первую встречу, напомним, выиграли хозяйки площадки в трех партиях). Пожалуй, прошедшие матчи советских и кубинских волейболисток не были столь яркими и увлекательными, как в прежние времена. И это не случайно. В нынешнем году обе команды примут участие в розыгрыше чемпионата мира, который пройдет с 15 по 25 сентября в Перу. Естественно, тренеры сейчас ведут поиск оптимального состава команд, проверяют в действии молодых игроков. В рядах кубинской сборной мы увидели как раз тех спортсменок, которые, по словам ее наставника Антонио Пердомо, вместе с опытными мастерами и будут отстаивать завоеванные четыре года назад титулы чемпионов мира.

Значительно «обновленной» предстала перед зрителями и сборная СССР. Если в прежние годы она формировалась в основном на базе свердловской «Уралочки», то теперь наставник советских волейболисток Н. В. Карполь расширил круг кандидатов в сборную. Сейчас в ней — представительницы семи клубов.

Команды СССР и Кубы продолжают подготовку к чемпионату мира. В эти дни они находятся в Волгограде, где вместе с волейболистками Венгрии участвуют в международном турнире. Затем всем участникам этих соревнований предстоит вновь помериться силами теперь уже в Венгрии в рамках традиционного розыгрыша «Кубка Саварии». В дальнейших планах сборной СССР — участие в международном турнире в Чехословакии (апрель), матчи и дома, и в гостях с национальной командой Японии (июнь — июль) и, наконец, августовский турнир в Бразилии, которым и завершится подготовка к чемпионату мира.

В. ТУРЬИН.

МУЗЫКАЛЬНАЯ СТУДИЯ

КУМИРЫ НА КОРОТКОМ ПОВОДКЕ

На экранах нашей страны демонстрируется музыкальный фильм «АББА» — наиболее, пожалуй, любопытная лента из целой серии фильмов о гастрольных поездках популярного шведского квартета по миру. Редко кто, однако, воспринимает его как слегка завуалированную попытку музыкантов отмежеваться от рекламной шумихи вокруг ансамбля, а главное— от обвинений прессы и критиков в чрезмерной предприимчивости, делячестве — это, мол, все не про нас!..

Но попытка представить в фильме коммерческую деятельность ансамбля как нечто не зависящее от воли и желания музыкантов «не срабатывает». И хотя на дотошные вопросы журналистов о супердоходах предприятия «АББА» Бенни Андерсон игриво отвечает: «Важны не столько деньги — важна работа», уже ни для кого не секрет, что корпорация «АББА —Полар Мьюзик Интернейшил» превратилась в одну из самых могущественных финансовых «империй» Швеции наряду с такими промышленными и финансовыми гигантами, как автомобильный концерн «Вольво» или предприятия семейства мультимиллионеров Валленбергов.

Задуманная продюсером группы Стигом Андерсоном в конце 60-х годов «империя» стала реальностью к середине 70-х. Андерсон потребовалось всего пять лет, чтобы превратить популярные мелодии в большой бизнес, причем не только музыкальный.

Желая избавить группу от непомерно высоких налогов, которыми облагаются в Швеции все доходные музыкальные и зрелищные предприятия, Андерсон решил вкладывать полученные от концертов и пластинок прибыли в иные, немузыкальные сферы. Начав с картинной галереи, издательского дела, производства фильмов, корпорация «АББА-ПМИ» имела вскоре значительную долю акций в компаниях, управляющих недвижимостью. А затем стала помещать капиталы в развитие севера страны, так как именно там предоставляются наибольшие льготы для частного предпринимательства.

Когда музыканты становятся бизнесменами, причем такого размаха, как «АББА», большой бизнес вторгается не только в сферу их коммерческих интересов, но и в ту классовую игру, что он ведет, — исключительно за свои интересы. И можно чуть ли не в каждом интервью твердить о своей «творческой независимости» — на деле она, как правило, оборачивается конформизмом, когда выгодно не замечать, что твоим талантом манипулируют дельцы и политиканы.

Однажды, уже в зените своей славы, известный композитор, певец и пианист Элтон Джон откровенно заговорил о своих взаимоотношениях с миром «большого бизнеса». Человек, который массу сил и таланта положил на то, чтобы стать «суперзвездой», который привнес в рок-музыку особую утонченную интеллигентность, с грустью признал, что индустрия развлечений давно уже «приручила» рок-музыкантов и что именно его «коммерческие начинания» в немалой степени способствовали этому. Элтон Джон одним из первых «доказал», что быть просто талантливым исполнителем в условиях «свободного предпринимательства» недостаточно, необходимо быть также удачливым коммерсантом. Ведь даже звание «суперзвезды» само по себе еще не гарантия, что завтра поклонники не предадут кумира забвению: мода переменчива, музыкальный рынок не первый год лихорадит, бизнес на пластинках становится все менее надежным источником прибылей. «Кумиры» рангом пониже зарабатывают «на черный день», рекламируя новые товары. Элтон Джон, например, удачно поместил свои капиталы в футбольный клуб. По его мнению, это может способствовать развитию национального футбола, а заодно избавит его от высоких налогов как музыканта... Побуждение к «коммерческим начинаниям», как видим, то же, что у ансамбля «АББА». Но характерно следующее замечание певца: «Тут важно продать, а не продаться — а это уже такая тонкая грань, что не переступить ее, по-моему, невозможно».

Многие известные исполнители не раз переступали эту грань. Например, популярный в 60-е годы американский инструменталист и певец Джеймс Браун. Западная пресса отмечала не только его исполнительские способности, но также «большие коммерческие таланты»: начав с «мелочей», вроде собственной фирмы по выпуску музыкальной продукции и «сопутствующих товаров», посреднического агентства, устраивавшего сделки между фирмами грамзаписи и потенциальными «звездами», Джеймс Браун стал владельцем широкоразветвленной сети закусочных, кафе, баров под единой вывеской «Золотая тарелка Джеймса Брауна».

Американский шоу-бизнес знавал и более одиозные фигуры. Например, «певец № 1» всех времен Элвис Пресли — мультимиллионер, который своей судьбой был призван подтвердить давнюю сказку о парне из народа, пробившемся к вершинам славы благодаря таланту, послушанию и прилежанию. Этот «национальный герой» оказался на деле добровольным агентом ФБР, регулярно доносившим на «неблагонадежных людей искусства». Или Фрэнк Синатра — кумир домохозяек и стареющих клерков, всю жизнь игравший роль «простого талантливого парня», чья популярность зиждется на упорном труде, — содержал игорный дом и зарабатывал миллионы на слащавых песенках, а его карьера была «освящена» преступной связью с американской мафией. Ныне он числится в ближайших друзьях президента Рейгана.

Талант Элтона Джона или участников квартера «АББА» — явление более самобытное, чем конъюнктурные «способности» осведомителя ФБР, певца - мафиози, «чернокожего соглашателя», но факт остается фактом: участие «звезды» в маневрах большого бизнеса превращает их в безвольных марионеток, хотят они того или нет. И не случайно прозвучала в фильме «АББА» песенка «Марионетка» — музыканты, видимо, догадываются о своей незавидной роли.

А. НАЛОЕВ.

КАНИКУЛЫ!

ПРАЗДНИК ЮНЫХ МАТЕМАТИКОВ

Привычная тишина в Уральском госуниверситете. 9 часов утра. Сосредоточенно работают ребята в двух аудиториях математико-механического факультета. Первая городская олимпиада по программированию начинает праздник юных математиков и программистов города Свердловска. На этом празднике многое было впервые...

После олимпиады в конференц-зале университета состоялось торжественное открытие праздника. Организаторы—молодые ученые из совета математического отделения МАН, работники гороно, Уральского университета и Института математики УНЦ АН СССР — приветствовали юных участников праздника. Затем с приветствием выступили сами школьники. В делегацию каждого района вошли лучшие математики школ города — победители городской математической олимпиады, районных конкурсов рефератов, активисты школьных научных обществ и математических кружков.

И снова рабочие часы праздника — открылась городская конференция по защите исследовательских работ и рефератов школьников. Уже давно наиболее способные ребята включаются в исследовательскую работу свердловских научных учреждений, внося свой, пусть поначалу малый, вклад в науку и производство. Так, программы, созданные девятиклассником школы № 91 Ю. Ермаковым, уже сегодня позволяют рассчитывать оптимальные размеры проб при проведении геологоразведки радиационными методами. Кафедра ядерной геофизики Свердловского горного института, где выполнял свой реферат Ю. Ермаков, заключила договор о творческом содружестве с секцией программирования Малой академии наук для решения задач вычислительного характера, нужных для исследований кафедры. Работа «Сплайн-функции», выполненная восьмиклассником школы № 79 О. Матвеевым, также содержит новые результаты в важной математической области — теории приближения функций. Эти работы вместе с рефератами десятиклассников Л. Свечникова (школа № 9) и И. Шерстнева (школа № 105) получили высшие оценки авторитетного жюри, в состав которого входили кандидаты физико-математических наук М. И. Гусев, В. Н. Ушаков и А. Н. Фомин. Завершилась конференция в воскресенье.

Насыщена рабочая программа праздника. Но юные математики умеют и веселиться. В субботу прошел математический КВН между всеми семью командами.

Прекрасный приз для конкурса эрудитов — макраме мудрой совы — учредила команда Орджоникидзевского района. А выиграла этот конкурс команда Октябрьского района. А потом многочисленные вопросы: «Что? Где? Когда?»—ребята адресовали ученым нашего города докторам физико-математических наук Н. И. Черных, Б. П. Чистову, А. В. Кряжимскому. Двух часов оказалось мало, и в перерыв учащиеся продолжали атаковать ученых.

И вот последнее выступление школы № 117 с устным журналом «Алгебра и гармония» о великих математиках древности и настоящего. На торжественном закрытии вручены премии и призы командам и участникам. Общее первое место завоевала делегация Верх-Исетского района.

Праздник завершился. Главный его итог в том, что ребята из разных школ встретились и подружились. А сдружила их математика, которая стала за эти дни еще ближе.

А. ГЕЙН,
кандидат физико-математических наук.

В Железнодорожном районе города Свердловска прошел парад октябрятских отрядов. В смотре участвовало 17 школ района. Прошел смотр строя и песни. Первое место занял дружный экипаж «Морской десант» из 2 «а» класса школы № 3. Отлично командовала «десантниками» Юля Елистратова. В этом отряде принцип — один за всех и все за одного. На классных часах проводились занятия, посвященные морской тематике, ребята учили морскую азбуку, пели морские песни. И всюду рядом с ними была их старший друг, учительница Людмила Ильинична Загирова, отличник просвещения РСФСР.

Фото Р. Сибагатуллина.

ДОБРЫЙ ДЕНЬ УРАЛЬЦЫ

КАНИКУЛЫ

Гости ТЮЗа

Во время весенних каникул у театра юного зрителя особенно людно. В эти дни сюда приходят не только свердловчане, но ребята из Верхней Пышмы и Березовского, из Режа и Сысерти и даже из других областей — Курганской и Челябинской.

На каждый детский спектакль приезжают еще одни гости — из Среднеуральска. И при входе в зал билеты у них не проверяют. Это ребята из Дома для сирот. Последняя неделя марта объявлена неделей шефства творческих союзов над детскими домами, и Свердловский ТЮЗ решил предоставить право бесплатного входа на все детские спектакли этим малышам.

С. ОНИЩУК.

НОВОСТРОЙКА

В «Дельфинчике»

На ордена Трудового Красного Знамени Серовском механическом заводе готовится к заселению очередной детский комбинат № 5 на 320 мест с веселым названием «Дельфинчик». От всех предшествующих он отличается тем, что здесь по типовому проекту построен бассейн. Просторные внутренние помещения, удобная красивая мебель предназначена для малышей разного возраста. А фасад здания отделан мозаикой.

В городе это третий детский сад с бассейном. С пуском комбината на заводе исчезает очередь на места в детских садах.

Ю. СЫСОЕВ.

Серов.

ЛЕКТОРИЙ

Музыкальные ступеньки

У педагогов Богдановичской детской музыкальной школы воспитанников много — чуть ли не все мальчишки и девчонки города. Нет, конечно, не все они учатся в музыкальной школе. Просто преподаватели-музыканты вот уже несколько лет ведут специальный лекторий «Музыкальные ступеньки», который охватывает ребят разных возрастов — учеников общеобразовательных школ. Они знакомятся с классической и современной музыкой. Недавно прошло занятие, посвященное творчеству композитора Красева, а его оперу «Топтыгин» поставили на местной сцене. Все партии в опере исполняли учащиеся музыкальной школы. Удачно выступил и хор. Пели самые маленькие воспитанники из подготовительной группы. Аккомпанировала детям преподаватель музыкальной школы Л. А. Бубенщикова.

Т. СЫСОЕВА.

Богданович.

КОНКУРС

Пример панфиловцев

Центром работы по военно-патриотическому воспитанию учащихся стал в свердловской школе № 144 музей боевой и трудовой славы. В прошлом учебном году на его базе был проведен Всесоюзный слет ветеранов Панфиловской дивизии. Поисковую работу по сбору материалов о панфиловцах возглавляет ученица 8 «в» класса Марина Лисова, 8 «в» называют в школе «панфиловским».

Помогают школьникам в поисковой работе руководители совета ветеранов и ветераны прославленной дивизии А. И. Смирнов, А. Д. Крюков, Т. С. Куфтарева, А. А. Крылов, Г. М. Поляков, Е. М. Шибаев, М. И. Денисов и другие.

Недавно ветераны-панфиловцы приняли обращение к учащимся 8—10 классов школы и объявили конкурс, цель которого — достижение учащимися высокой успеваемости, дисциплины, физического совершенства и спортивного мастерства, активности в общественной деятельности. Итоги конкурса решено подвести в конце учебного года.

К 100-ЛЕТИЮ СО ДНЯ РОЖДЕНИЯ К. И. ЧУКОВСКОГО

ЧУДЕСНЫЕ МГНОВЕНИЯ ДОБРА

С Корнея Ивановича Чуковского началась история нашей детской поэзии. Он первым сумел сделать слышным для взрослых словотворчество детей. В своей книге «От двух до пяти» он показал, как говорят малыши. За этим добрым, искренним, любящим человеком идем сегодня и мы — прислушиваемся к словам наших сынов и дочек, и в доме рождается летопись детского восприятия мира. Такая, какая есть у родителей мальчика Готи.

Однажды он впервые приехал в деревню. И здесь начались чудеса...

Повстречал на улице индюка. Индюк идет важный, хвост распушил и что-то бормочет.

— Что это у него, — спрашивает Готя, — рассказ или песня?

* * *

Бежит навстречу ему собачка с перевязанной мордой. Восклицает:

— Ой, какая санитарная собачка.

* * *

Видит стадо коров и восхищается:

— Сколько много осликов!

* * *

Подошел к запряженной в телегу лошади и спрашивает:

— А где лошадиный шофер?

* * *

Поссорился с другом и рассказывает:

— Он меня бьет, а я его удобряю, чтобы он меня не обижал.

* * *

У речки задает вопрос:

— Почему вода водичная?

* * *

Бегает по комнате и громко кричит:

— Р-р-р! У-у-у!

— Ты почему так громко кричишь? — спрашивает мама.

— Я же танком работаю! — отвечает.

* * *

На кухне у Готи от очищенного лука слезятся глаза, а он удивляется:

— Что-то у меня глазик начал грустить.

* * *

Увидел новый незнакомый автомобиль на улице:

— Ой, какая машина! Я даже фамилию ее не знаю.

* * *

Проснулся утром и спрашивает:

— Как мне стать светофором зеленого цвета?

— Почему именно зеленого?

— Он добрый.

* * *

Смотрит, как солнце заходит. Объясняет:

— Солнышко сняло свои лучи — это его одежда. Сейчас ляжет спать.

* * *

Показывает вечером на луну:

— Это рот у неба? Он нам улыбается!

* * *

Подрастают наши дети. Видят мир по-своему, смотрят на него удивленными глазами и пытаются, как могут, объяснить его себе. Остановитесь. Вслушайтесь. Запечатлейте чудесные мгновения добра...

Н. НОВЫЙ.

ИСКЛЮЧИТЕЛЬНЫЙ СЛУЧАЙ

МУЖЕСТВО

В материалах областного управления пожарной охраны об этом случае сказано, как и положено, обстоятельно и точно. О том, как 2 декабря 1981 года в поселке Сигнальном города Нижняя Тура Свердловской области в результате неисправности телевизора произошло загорание в квартире Волкова, рабочего Качканарского горно - обогатительного комбината, по адресу: улица Лесная, дом 2. Что в квартире осталось двое детей — Яна Волкова, трех лет, и Виктория Волкова, 11 месяцев. О том, что на месте пожара оказались учащиеся школы работающей молодежи, — она расположена в том же доме № 2 по улице Лесной—С. И. Игнатович и В. Б. Рябухин. Они вынесли из горящей квартиры детей, а потом, когда прибыли пожарные, оказали помощь в тушении огня.

«За решительные и мужественные действия по спасению жизни детей и ликвидации пожара дояр подсобного хозяйства Качканарского горно-обогатительного комбината имени Я. М. Свердлова Сергей Иванович Игнатович и тракторист геологоразведки Исовского прииска Владимир Борисович Рябухин представлены к награждению медалями «За отвагу на пожаре».

Обо всем здесь сказано подробно и точно. Эта документальная, расписанная по минутам обстоятельность без всяких громких слов делает понятным то, что совершили в тот день двое парней из Сигнального.

Сами они об этом дне рассказывают просто, буднично даже. Обыкновенный был день, среда. По средам занятия в школе работающей молодежи в Сигнальном, а вся школа — две комнаты в одноэтажном деревянном доме, за стеной — обычные квартиры.

У одиннадцатиклассников уже прошло два урока, после математики должна начаться история. Ребята запомнили: на часах — десять с минутами, весь день впереди... Но дальше все было не по расписанию. В класс вбежали, крикнули, не заботясь о школьной тишине:

— У Волковых пожар!

Времени у них было только на то, чтобы из «школьной» половины дома добежать до жилой, «квартирной». В поселке все друг другу знакомые и соседи, адресов спрашивать не нужно. Потом Сергей Игнатович, Володя Рябухин и все, кто был тогда в классе, вспомнят, что телевизор в квартире № 1 у Волковых говорил с утра пораньше, узнают, что телевизор был неисправный, с контактами что-то, его никак нельзя было включать, а тут включили, выходит, под замком остались девочки, а «телевизор им был чем-то вроде игрушки».

Но тогда Володе с Сергеем вспоминать об этом было некогда. Тогда они помнили одно: пожарная часть от Сигнального неблизко, за десяток километров, а в горящей квартире, вот здесь рядом, — дети...

Они добежали до угла дома. Дальше как будто все было решено, предусмотрено за них заранее, будто уже был составлен точный план решительных действий, а им оставалось только выполнить его, ничего не пропустив. Они ни о чем не сговаривались, вообще не сказали друг другу ни слова. И ни разу не ошиблись, исполняли этот план толково и быстро, как выполняли бы любую привычную работу.

Разбили окно наугад — все заволокло дымом, и огонь уже поднимался по переборке, у которой должны были стоять кровати, — они пробирались в комнату. Под ногами похрустывало стекло от взорвавшегося кинескопа, на месте телевизора чуть светились оплавившиеся проводки и лампы. И ничего не было слышно, ни слова, ни плача, огонь поднимался к потолку совершенно бесшумно. Они и представить себе не могли такую страшную, такую плотную, как дым, тишину.

Володя отыскал детскую кроватку, вернулся к окну и передал кому-то младшую девчушку, потом чьи-то руки приняли второго ребенка у Сергея. Изнутри открыли дверь, начали сбивать огонь, выносить вещи. И когда у дома № 2 по Лесной остановились две красные машины, они продолжали свою работу уже вместе с пожарными.

Им казалось, времени прошло много, а посмотрели — считанные минуты...

Об этих считанных минутах оба они рассказывали спокойно, будто речь в самом деле шла об обычном, ничем не примечательном. Впечатляющие подробности почему-то не вспоминались, вспоминались не очень значительные. Володя Рябухин до сих пор не может забыть, как обжигала плечи его голубая «олимпийка» и как потом, уже когда торопился домой, никак не мог отдышаться, а воздух был удивительный, чистый-чистый...

По их словам выходило: ничего особенного они не совершили. Объясняли: Лесная — не улица, а так, одно название. Поселок при поселке: четыре дома, вокруг ельник, потому и Лесная. Здесь и вечерами не очень-то людно, а днем и вовсе никого. И в тот день, когда по уважительной причине сорвались уроки, в классе парней было всего двое — Игнатович и Рябухин, остальные девушки. Вот ребята и взяли на себя по-мужски самое трудное.

В поселке, где все на виду, могут подтвердить: к подвигам они себя не готовили и отчаянным мальчишеским геройством, как многие другие, не переболели. Не исключительные — обыкновенные ребята. И не сказать, чтобы силы выдающейся или роста богатырского, Сергей только повыше и покрепче — он старший. Характерами похожи, рассудительные, уравновешенные оба, поэтому, наверное, и в товарищах давно, раньше и работали вместе, в подсобном хозяйстве.

Значит, дело случая? Просто случился пожар, а рядом оказались эти двое. Говорят ведь: на их месте так поступил бы каждый...

Можно поверить в случайные пожары, хотя, пожалуй, у пожарных на этот счет свое мнение. Но что можно быть решительным и храбрым от случая до случая, — не могу, не хочу в это поверить. И вовсе не случайно вошли в горящий дом и сделали все, что могли, Володя Рябухин и Сергей Игнатович. Не знаю, как на их месте поступил бы каждый. Они на своем месте поступили так, как должны были поступить. Оказались вровень с исключительном случаем.

Право на эти слова — мужество, решительность, риск — ребята доказали, хотя сами они героями себя не считают. И в город, куда их вызвали для оформления материалов на награждение, отправлялись с сомнениями: ну, какие у них могут быть дела в отделе пожарной охраны... Между прочим, в Нижней Туре ни один пожарный медалью «За отвагу на пожаре» не отмечен. Высокая это награда, почти что боевая.

...До буровой, где работает Володя Рябухин, пришлось порядком прокатиться, а Сергея Игнатовича удалось застать дома, в Сигнальном, зашел после дневной дойки. И все-таки разговор вышел один, об одном, хоть и разделенный надвое. Как будто и не было сказано чего-то значительного, веского, но получилось, что говорили о самом главном, о том, что в решительный момент сделало этих обычных ребят решительными и мужественными.

— Вот так же тогда жарило.

Володя снял рукавицы, осторожно протянул руки к печке. Печка в тепляке пышет жаром. Тепляк стоит прямо на просеке, вернее, на разведочной линии геологов: позади — ряд забутованных скважин, впереди — ряд вешек под будущие скважины. Володя только что отвез пробы, трактор все еще тарахтит. Согреется — и снова ехать.

Признался вдруг:

— Все-таки здорово я тогда испугался. Нет, не за себя, за тех девчонок страшно стало.

И Сергей Игнатович, по своему обыкновению неторопливо и спокойно рассказывая о том дне, повторил то же, чуть не слово в слово. Испугался за девчонок... У него самого двое ребятишек, пацаны. Может, это и сделало его решительным в тот исключительный случай.

Четырехмесячному Димке до нашего разговора дела нет, лежит себе и таращится на пластмассовую гирлянду на резинке. За своего папку он не успел тогда испугаться, еще не научился.

...На обратном из Сигнального пути проезжаю через улицу Лесную. Дом № 2 обшит свежей дранкой. Издалека — совсем как новенький.

Ю. НЕКРИЧ.

п. Сигнальный.

ДОРОЖНЫЙ ФИГУРИСТ

Фельетон

Не будем замыкаться на подробностях и примерах. Их много. Так много, что холодок пробегает по коже, когда читаешь печальные сводки госавтоинспекции о дорожно - транспортных происшествиях. Цифры, мелькающие там, далеко не однозначные. Под колесами гибнут люди в расцвете своих сил, гибнут дети. И печальнее всего то, что одной из причин «ЧП» на дороге является адский водитель, неизвестно как оказавшийся за рулем. Вот он сидит, осоловело уткнувшись в ветровое стекло, лихо жмет на железку и сам не знает, куда держит путь. Именно так резвились на старом Сибирском тракте два приятеля Демин В. Г. и Злобин А. Е. Они спешили на «Жигулях» к родственникам в Косулино. Управлять машиной назойливо мешал еще один пассажир, метко названный в народе — зеленый змий. Именно благодаря ему приятели оказались в бесчувственном кювете. Когда приехали работники ГАИ, оказалось, что водители нетрезвы и — что самое главное —отправились в Косулино к родственникам на чужой машине, которую угнали из Свердловска, открыв дверцу куском проволоки. Надо сказать, подобные вояжи лишь по чистой случайности заканчиваются благополучно, без крупных происшествий на дороге. Но когда пьяный появляется на линии—это всегда опасно и для пешеходов, и для машин, и для трамваев. Одно дело, когда адский водитель идет на своих двоих, пешим ходом и вдруг налетает, не справившись с управлением, на столб. Тут ничего, кроме пользы, не бывает. Но другое дело, когда он садится за руль, да еще к тому же в чужую кабину. Квардаков А. В. и Егармин В. С. забежали в кафе «Витязь» «подкрепиться». После застолья вышли на улицу — к их услугам такси. Один сел за руль, другой — в качестве пассажира. Доехали до улицы Папанина, бросили машину и разошлись по домам.

В чужую кабину адский водитель садится, как правило, без водительских прав. С грехом пополам научившись отличать правую сторону дороги от левой, он походкой заправского шофера идет к машине. Садясь за руль, и не подозревает, что играет в кошки-мышки с бедой.

— Прокатимся, — предложил как-то В. Цыплаков своему закадычному дружку М. Кутлеметову. — За картошкой на Широкую речку съездим.

В два часа ночи друзья присмотрели у одного из домов на улице Металлургов «Жигули». Быстро сломали стекло, подобрали ключ, поехали за картошкой. Правда, не обошлось без приключений. На одной из улиц в районе кинотеатра «Южный» совершили наезд на дорожный знак, прикрепленный на столбе. Подняв его, Цыплаков задумался:

— Красный круг... Это что за знак? И черта, вишь, белая...

Кое-как вернулись на улицу Айвазовского. Сняли с машины радиоприемник, взяли валенки, прихватили еще кое-какую мелочь и отправились на ночлег.

Скучно иногда бывает грузчику одной из контор Минову В. И. Особенно по утрам. Но зато к вечеру он «оживает» и выходит на живописный Московский тракт.

— Прокатиться бы, — чешет он затылок.

И вот однажды присмотрел в родной конторе грузовой автомобиль. Завел его и выехал на шоссе. Катался почти всю ночь, выделывая на линии замысловатые пируэты. Этот дорожный фигурист, накатавшись досыта, бросил грузовик и удрал.

«Хотел покататься», — так по-детски объясняются перед работниками ГАИ дорожные фигуристы.

С этой же безобидной мыслью угнал машину «ЗИЛ-131» от кафе «Огонек» Кутявин А. В.

С единственной целью — покататься — вышел на улицу Антона Валека рабочий Уралхиммашзавода О. Л. Кравченко. Он хотел прокатиться на «Волге» нового образца или, на худой конец, на «Жигулях» последней модели. Однако близлежащие улицы не блистали стоянками легковых автомашин. Единственное, что ему попалось на глаза, — это стоянка грузовых машин строительного управления. Для прогулки по городу Кравченко выбрал удобный и юркий автокран КС-2561Е, изготовленный на базе автомобиля ЗИЛ-130. Поскольку удостоверения на право вождения машины у Кравченко не было, он стал выбираться подальше от глаз госавтоинспекции на городскую окраину. Ехал с ветерком. На Сортировке, будучи под хмельком, не заметил дерево. В результате общения с природой крановая установка полностью вышла из строя. Недетская забава закончилась ущербом, нанесенным строительному управлению, в сумме двух тысяч рублей. По счастливой случайности, и в этом дорожном вояже адского водителя не пострадали люди.

Пьяный водитель — еще не редкость на дороге. Его почерк давно известен работникам ГАИ. Ездит такой водитель не по прямой линии, а выделывает на проезжей части причудливые фигуры и повороты. Нечто подобное произошло со свердловчанином В. А. Шутко. Правда, в нетрезвом виде он управлял своей собственной машиной. Но это обстоятельство не устраняло опасности, которую он создавал на проезжей части. На улице Белореченской он остановился и посадил пассажира.

— На улицу Шейнкмана, 126, довезете?

— Пожалуйста!

Хорошо, что в данном случае пассажиром оказался инспектор ГАИ, который доставил водителя прямо в медвытрезвитель Ленинского отдела внутренних дел.

Пьяный человек опасен всюду: на улице, во дворе, в клубе. Но особенно он опасен на линии, нетвердо взявшись за руль. Вот здесь и нужна ему надежная направляющая рука, которая бы безошибочно привела его по знакомому адресу—в вытрезвитель.

В. АВЕРЬЯНОВ.

Редактор И. МАЛАХЕЕВ.

НАШЕ СПРАВОЧНОЕ БЮРО

ТВ

Среда, 31

«ОРБИТА-4» — «ВОСТОК»

8.00 — «Время».
8.40 — Клуб кинопутешествий.
9.40 — «Табор уходит в небо». Художественный фильм.
11.20 — А. Бородин. Квартет № 2 в исполнении квартета им. Д. Д. Шостаковича.
11.50 — Новости.
14.00 — Новости.
14.20 — Программа документальных фильмов.
14.50 — Выступление художественных коллективов Приморского края, Камчатской и Сахалинской областей.
15.20 — Отзовитесь, горнисты!
16.00 — Фильм—детям. «Тихие троечники». 2-я серия.
17.05 — Русская речь.
17.35 — Жизнь науки.
18.15 — Сегодня в мире.
18.30 — Мультфильм.
18.40 — Международный турнир по волейболу. Женщины. Сборная СССР — 1-я сборная Кубы.
19.10 — Впервые на экране ЦТ. «Человек, которому везло». Художественный фильм.
20.30 — «Время».
21.05 — Концерт народной артистки СССР М. Биешу.
22.20 — Сегодня в мире.

2-я ОБЩЕСОЮЗНАЯ ПРОГРАММА

10.00 — МОСКВА. Утренняя гимнастика.
10.20 — «Ночной сеанс». Телевизионный художественный фильм.
11.05 — Салют, пионерия!
11.50 — Программа научно-популярных фильмов.
12.15 — Программа мультипликационных фильмов.
13.00 — «Время, которое всегда с нами». Документальный фильм.
13.40 — Фильм — детям. «Дети Памира».
14.50 — Народные мелодии.
15.05 — Поэзия Мусы Джалиля.
15.50 — Мы строим БАМ.
16.20 — «Ритмы Медео». Эстрадная программа.
17.00 — Новости.
17.10 — Свердловск. «С его именем». Документальный фильм.
17.40 — Урал на стройке.
18.10 — Спортивное табло марта.
18.40 — Литературные грани.
19.25 — Новости.
19.40 — Для вас, мальчишки!
20.00 — МОСКВА. Новости.
20.15 — Всесоюзные соревнования по борьбе самбо на приз газеты «Пионерская правда».
20.45 — Нгуен Синь. Симфоническая поэма «Край единый».
21.00 — Свердловск. «Старые стены». Художественный фильм.
22.30 — Новости.
22.45 — «Пицунда». Телефильм.
23.00 — МОСКВА. «Время».

СВЕРДЛОВСКИЙ АКАДЕМИЧЕСКИЙ ТЕАТР ОПЕРЫ И БАЛЕТА им. А. В. ЛУНАЧАРСКОГО в помещении ДК железнодорожников

Сегодня утром премьера СНЕЖНАЯ КОРОЛЕВА
вечером премьера ТЩЕТНАЯ ПРЕДОСТОРОЖНОСТЬ
31-III утром КОНЕК-ГОРБУНОК
вечером ДЕМОН

СВЕРДЛОВСКИЙ АКАДЕМИЧЕСКИЙ ТЕАТР ДРАМЫ

Сегодня утром ДВЕНАДЦАТЬ МЕСЯЦЕВ
вечером СТИХИЙНОЕ БЕДСТВИЕ
31-III утром ОСТРОВ СОКРОВИЩ
вечером ГНЕЗДО ГЛУХАРЯ

СВЕРДЛОВСКИЙ ТЮЗ им. ЛЕНИНСКОГО КОМСОМОЛА

Сегодня в 10 и 14 ч. ДВА КЛЕНА
в 19 ч. РОМАН И ЮЛЬКА
31-III в 10 и 14 ч. ЗОЛУШКА
в 19 ч. МОЙ БЕДНЫЙ МАРАТ

СЕГОДНЯ В КИНОТЕАТРАХ:

СОВКИНО — Самозванцы поневоле (две серии).
САЛЮТ — Таро — сын дракона. Все наоборот.
ТЕМП — Самозванцы поневоле (две серии).
ЭКРАН — Вожди Атлантиды. На графских развалинах.
ИСКРА — Мужики!.. Бездна (две серии).
БУРЕВЕСТНИК — Все наоборот.
СОВРЕМЕННИК — Смотри в оба!
ДК им. СВЕРДЛОВА — Москва слезам не верит (две серии). Василий и Василиса

ПОГОДА

31 марта — 1 апреля по области ожидается переменная облачность, без осадков, ветер западный, 5—10 метров в секунду. Температура воздуха ночью 0 — минус 5, местами до 10 градусов холода, днем минус 1 — плюс 4 градуса.

Звоните! Редактор — 51-28-61. Зам. редактора — 51-38-75. Ответственный секретарь — 51-74-67. Секретариат — 51-47-26 и 58-95-48. Отдел рабочей и инженерной молодежи — 58-96-11, 51-34-22. Отдел идейно-политического и нравственного воспитания молодежи — 51-60-33. Отдел комсомольской жизни и молодежных проблем, отдел сельской молодежи — 58-92-41. Отдел военно-спортивный — 51-39-09. Отдел учащейся молодежи — 58-93-89. Отдел культуры — 51-28-32. Отдел информации — 51-16-81, 58-92-37. Отдел писем 51-56-69. Фотокорреспондент — 51-38-28. Отдел рекламы и объявлений — 51-17-62.

Пишите: 620219 Свердловск, ГСП 151, ул. 3 Марта, 8. Редакция газеты «На смену!».

НС 20255. Заказ № 4101. Тип. изд-ва «Уральский рабочий», г. Свердловск, проспект Ленина, 49. Индекс 53800. Тираж 155.000.