ПРОЛЕТАРИИ ВСЕХ СТРАН, СОЕДИНЯЙТЕСЬ!

НА СМЕНУ!

ОРГАН СВЕРДЛОВСКОГО ОБКОМА ВЛКСМ

ГАЗЕТА ОСНОВАНА 18 июня 1920 года

№ 20 (11659) ◆ ПЯТНИЦА, 29 ЯНВАРЯ 1982 ГОДА ◆ ВЫХОДИТ ЕЖЕДНЕВНО, КРОМЕ ВОСКРЕСЕНЬЯ И ПОНЕДЕЛЬНИКА ◆ Цена 3 коп.

БАМ — СТРОЙКА ВЕКА

ДОСТОЙНОЕ ПОПОЛНЕНИЕ

Недавно секретариат обкома партии рассмотрел вопрос о проблемах, возникших при строительстве станционных поселков Кувыкта и Хорогочи на БАМе. Принято решение добиться скорейшей сдачи в эксплуатацию всех комплексов станционных поселков.

БАМ. Кувыкта. СМП «Свердловск». В. П. ЛОГУНОВ, начальник управления:

«Ударный комсомольский отряд Свердловской области прибыл. Его бойцы приступают к работе. Люди надежные. Спасибо областной комсомольской организации!»

Наш корреспондент взял интервью у бамовцев, отъезжавших на сибирскую магистраль:

Александр БЫКОВ, газоэлектросварщик Лобвинского лесопромышленного комбината:

— Навсегда останется у меня в памяти день 9 декабря прошлого года, когда на бюро Новолялинского горкома комсомола решали, давать ли мне рекомендацию для получения комсомольской путевки на строительство станционных поселков на БАМе.

Поработать на такой большой стройке, конечно же, хочет каждый уважающий себя строитель. Но как же тогда с семьей? В конце концов, мы с женой решили, что мне поехать стоит. Такая работа, хоть и длится год-полтора, а в памяти останется на всю жизнь.

Трудно передать то волнение, когда мне доверили получить из рук секретаря обкома комсомола Александра Кривякова знамя ударного комсомольского отряда нашей области, от имени бойцов отряда заверить обком КПСС, комсомольскую организацию области, что мы на БАМе не опозорим этой высокой чести!

С нетерпением будем ждать последнюю группу нашего отряда, встретим их уже как хозяева большой стройки...

Ольга ПАСТУХОВА, выпускница ГПТУ-24 Свердловска:

— Строить, создавать своими руками я мечтала всегда, а когда закончила училище и поработала год в СУ-11 «Свердловскхимстроя» — разочаровалась. Хотелось работать так, чтобы доставить радость тем людям, которые придут в свою квартиру или в детский садик, а мы работали так — лишь бы скорее сдать в эксплуатацию, сдать в срок. Вечно спешили. А тут я узнала, что на БАМе самое главное — качество. Разве можно пропустить такую возможность: подарить людям радость! Большое спасибо обкому комсомола за доверие!

Галина ЗЫКИНА, выпускница строительного отделения Режевского сельскохозяйственного техникума:

— После техникума меня направили в Свердловск в трест «Уралэнергострой». Так что трудовая биография у меня только-только начинается. А пройти такую школу жизни, как строительство БАМа, кто же не мечтает! Хочется скорее приступить к делу.

На днях в Кувыкту и Хорогочи отправится последняя группа ударного комсомольского отряда. Еще не поздно тем, кто только сейчас решил помочь нашим землякам на БАМе, встать в ряды его бойцов. Только надо срочно обратиться в свои горкомы, райкомы комсомола или в сектор ударных комсомольских строек обкома комсомола.

А. НАГИБИН.

НА СНИМКАХ: временный поселок СМП «Свердловск» в Кувыкте; Ольга Пастухова. Фото автора.

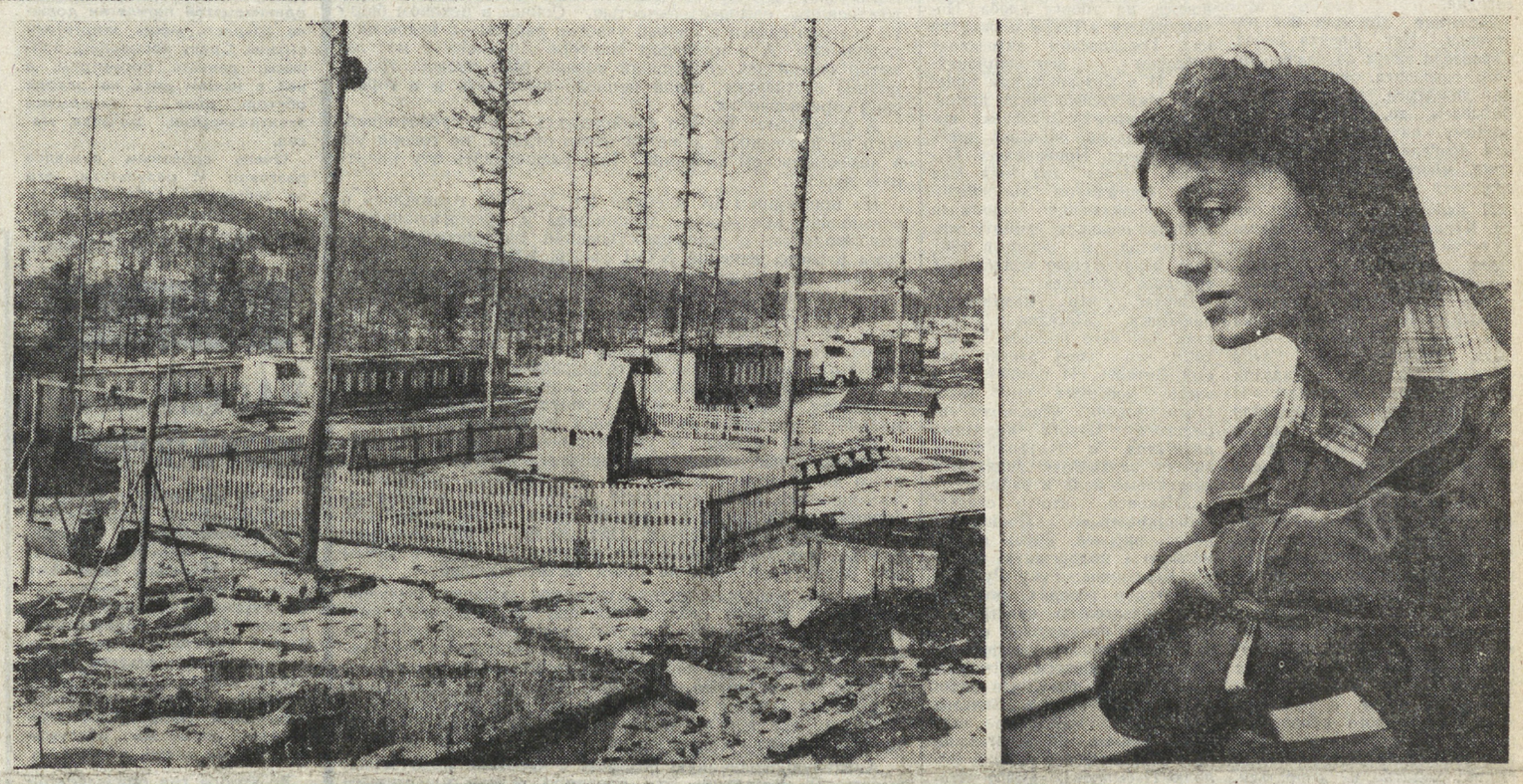

ПРИЗ — МОЛОДЕЖИ

Приз «За высокое качество труда и выпускаемой продукции», учрежденный многотиражной газетой «За бокситы» Североуральского бокситового рудника, вручен недавно комсомольско-молодежному коллективу Д. Г. Руденко с шахты 13-13 бис. Горнорабочие очистного забоя этой бригады, в трудных условиях ведя отработку двух блоков на двух горизонтах, стараются выдавать на-гора «чистую» руду.

Отлично потрудились в четвертом квартале над повышением качества продукции бригадир и его помощник А. П. Орлов, рабочие А. И. Спицин, С. Н. Луговой, А. И. Глухов и Н. А. Всеволодов.

Подобного приза по результатам работы в четвертом квартале удостоены также бригады А. И. Маркова (шахта «Черемуховская»), Н. Ф. Старкова (шахта № 15-15 бис) и К. М. Горыни (шахта № 16-16 бис).

Н. АЛЕКСЕЕВА.

КАЧЕСТВЕННО И В СРОК

Комсомольско - молодежная бригада строительно-монтажного управления № 2 треста «Бокситстрой», возглавляемая молодым коммунистом Р Рафиковым, вот уже на протяжении нескольких лет является одной из лучших в тресте. Комсомольцы составляют костяк этой бригады. Самые ответственные работы выполняются их руками. Хотя бригада и молодая по своему составу, но на ее счету уже такие важные объекты, как цех твердеющей закладки шахты № 13-13 бис, копер ЮВС шахты № 12, компрессорная шахты № 15-15 бис.

Творческий отчет северных городов — Нядель, «Североуральск», Карпинск, Краснотурьинск, Серов, Гари

Сейчас коллектив работает на строительстве цеха крупного домостроения, который с нетерпением ждут североуральцы, и на южном стволе шахты «Черемуховская».

Руководство управления знает, что порученная бригаде работа будет выполнена в срок и с хорошим качеством.

А. АНОХИН, секретарь комсомольской организации СМУ № 2.

ЗА РУЛЕМ «КАМАЗА»

Тридцать новых автомашин «КамАЗ» получила автобаза № 9. Это технически совершенные, скоростные машины. Специальные знания и подготовка нужны для их вождения. Охотно стали осваивать новую технику молодые. Большинство их — комсомольцы.

Вышли в рейсы первые 15 машин-гигантов. Их повели комсомольцы А. Лимонов, А. Сабуров, М. Болотов, В. Ручко, И. Бондарев и Н. Абдулин. По инициативе этих ребят будут сформированы комсомольско-молодежные экипажи.

Н. НАДЕЖДИНА.

СОГРЕТЫ ВНИМАНИЕМ

Ежегодно коллектив швейной фабрики пополняют выпускники городского профессионально - технического училища № 95 и средних школ. Нужно, чтобы уже с первых шагов молодой рабочий осознавал, чувствовал себя частицей фабричной семьи, полюбил работу и утвердился в своей профессии. Эту важную воспитательную задачу берут на себя наставники.

На вечере «Посвящение в рабочие», ставшем традиционным на фабрике, тепло, по-матерински, говорили наставники о молодых швеях-мотористках Е. Ивановой, О. Демидовой, О. Караваевой, И. Крупиной и других. С девчатами заключили договоры о сотрудничестве мастера своего дела — запускальщицы В. В. Долгова, Л. Н. Лукьянцева, швеи-мотористки Г. И. Животникова, О. Н. Щеглова.

Каждая из них пользуется авторитетом и уважением в коллективе, а это — важный элемент рабочей педагогики. Кадровые работницы являются ударниками коммунистического труда, имеют высокие профессиональные разряды.

В память об этом вечере-встрече каждой девушке повязали памятную ленту «Молодому рабочему». Директор фабрики А. И. Дебелов вручил им трудовые путевки.

И. ОДИНЦОВА, секретарь комсомольской организации швейной фабрики.

Навстречу XIX съезду ВЛКСМ

ИДЕТ КОМСОМОЛЬСКИЙ СМОТР

РЕШЕНИЯ XXVI СЪЕЗДА КПСС — ВЫПОЛНИМ!

Город Североуральск

УСПОКАИВАТЬСЯ НЕ НАМЕРЕНЫ

НА ВОПРОСЫ НАШЕГО КОРРЕСПОНДЕНТА ОТВЕЧАЕТ ПЕРВЫЙ СЕКРЕТАРЬ СЕВЕРОУРАЛЬСКОГО ГОРКОМА ВЛКСМ ИГОРЬ КУЗНЕЦОВ.

— Сейчас идет творческий отчет северных городов области. Рапорт тружеников Североуральска звучит весомо: за пятилетку выпущено валовой продукции на сумму 550 миллионов 352 тысячи рублей, пятилетний план по реализации продукции выполнен на 100,8 процента. За эти годы добыто сотни тысяч тонн боксита, вывезено более двух миллионов кубометров древесины, объем строительных работ составил 216 миллионов 57 тысяч рублей.

В том, что город успешно завершил десятую пятилетку и плодотворно работает над выполнением решений XXVI съезда КПСС, есть немалая заслуга и молодых североуральцев. К 110-й годовщине со дня рождения В. И. Ленина рапортовали о завершении своих пятилеток комсомольско - молодежная бригада Ивана Гаранина с шахты «Черемуховская» и бригада штукатуров-маляров из СУ «Отделстрой» Валентины Ситашевой. Бригада Бориса Шелехова закончила пятилетнее задание в феврале 1980 года, а о выполнении первого года 11-й пятилетки рапортовала 22 сентября прошлого года. Повышенные обязательства у комсомольцев и в честь XIX съезда комсомола. Так комсомольско - молодежная бригада монтажников Рафиса Рафикова из специализированного монтажного управления № 2 выступила с инициативой выполнить полугодовое задание к 18 мая. Комсомольцы Североуральского бокситового рудника на своей отчетно - выборной конференции решили объявить шестимесячную ударную вахту в честь съезда. Думается, эти инициативы поддержит молодежь всего города.

Одним словом, у комсомольцев есть основания для удовлетворения достигнутым...

— Но не для успокоенности. Проблем, как в производственной, так и в других сферах деятельности городской комсомольской организации, еще немало.

Скажем, наши комсомольско - молодежные коллективы — признанные лидеры в производственных делах. Сегодня среди КМК города — пять носят звание «Коллектив коммунистического труда», шесть бригад из девяти в тресте «Бокситстрой» работают под девизом «Пятилетнее задание — меньшим составом». И в то же время городской комитет комсомола еще не добился того, чтобы комсомольско - молодежные коллективы были передовыми во всех отношениях: как в трудовых делах, так и в общественной работе. К примеру, еще недавно горком комсомола хвалил бригаду Александра Мурзина из Североуральской комплексной геологоразведочной экспедиции за активную работу в подшефной школе, а сегодня ребята забыли туда дорогу.

Медленно растет и количество КМК в городе. В прошлом году было расформировано 13 коллективов, а вновь создано только десять. В той же экспедиции многие бригады уже не могут носить звание КМК, но комитет комсомола не принимает никаких мер для того, чтобы «омолодить» их состав. Есть все возможности для создания новых КМК на автотранспортном предприятии, в тресте «Бокситстрой», в Североуральском леспромхозе — слово за комитетами комсомола этих организаций.

Среди комсомольцев и молодежи все еще высок процент не выполняющих нормы выработки, нарушающих трудовую дисциплину, допускающих брак в работе. Нередки еще случаи формализма в организации социалистического соревнования среди молодых рабочих и комсомольско - молодежных коллективов. Это большое поле деятельности для комсомольских организаций.

Не удалось нам избежать просчетов и в другом важнейшем направлении комсомольской работы — в идеологическом. Мы стараемся активно привлекать молодых рабочих к занятиям в школах комсомольской политической учебы, направляем в них опытных пропагандистов. В новом учебном году всеми формами учебы охвачено 96 процентов членов ВЛКСМ. Но «охватить» — это полдела. Во многих организациях занятия проходят нерегулярно, допускаются срывы и переносы лекций. Все еще на многих из них царит скука.

Много проблем связано с проведением Ленинского зачета. В прошлом году на бюро областного комитета комсомола рассматривался вопрос по принятию и выполнению личных комплексных планов в нашей ведущей комсомольской организации Североуральского бокситового рудника. Тогда проверка показала, что многие к этой важной работе отнеслись формально, большинство планов неконкретны, они ни к чему не обязывают.

— Что же намерена предпринять и уже делает комсомольская организация города для решения этих проблем?

— Отправной точкой в этой работе для нас стали замечания и предложения, высказанные в адрес горкома комсомола делегатами XXIX городской комсомольской отчетно - выборной конференции.

На ней, в частности, говорилось о том, что хорошо себя зарекомендовали встречи бригадиров КМК, наставников и передовых рабочих в горкоме ВЛКСМ. На них высказано немало дельных предложений по улучшению руководства молодежными коллективами, повышению их воспитательной роли.

Одобрили мы планомерную работу с молодым рабочим пополнением на швейной фабрике, где между новичками и наставниками с первого дня устанавливается самый тесный контакт.

Стараемся распространить опыт по проведению Ленинского зачета, накопленный в профтехучилищах и школах города, где четко работают аттестационные комиссии, где комитеты комсомола регулярно заслушивают комсомольцев о выполнении ими личных комплексных планов.

От активности каждого комсомольца, от их личного вклада в решение этих проблем зависит и боевитость всей комсомольской организации города. Создать в комсомольских организациях атмосферу творчества, которая бы повысила деловитость, дисциплину и организованность комсомольцев — на это нацеливало бюро ЦК ВЛКСМ в постановлении «О ходе выполнения решений XXVI съезда КПСС в Свердловской областной комсомольской организации». Это и есть наша первая задача.

В ПОСТОЯННЫХ КОМИССИЯХ ОБКОМА ВЛКСМ

ГЛАВНОЕ НАПРАВЛЕНИЕ

Постоянная комиссия обкома ВЛКСМ по коммунистическому воспитанию молодых рабочих — одна из самых многочисленных. В ее составе 25 человек. Среди них работники обкома комсомола, секретари горкомов и райкомов ВЛКСМ, передовые рабочие: слесарь-сборщик Уралмашзавода Михаил Жданов, фрезеровщица Ирбитского мотоциклетного завода Людмила Васькова, ленточница Карпинской хлопкопрядильной фабрики Лидия Долганова, подручный сталевара мартеновского цеха металлургического завода из города Серова Георгий Чеклецов и другие.

Подобная представительность объясняется не только тем, что на предприятиях области трудится большой отряд молодежи — свыше 750 тысяч человек, но и возросшими задачами, которые стоят перед Ленинским комсомолом в деле коммунистического воспитания молодого поколения.

Каждый день приносит нам новые сообщения о трудовых достижениях комсомольцев области. Они посвящают их предстоящему в мае XIX съезду ВЛКСМ. В успехах этих есть немалая заслуга и постоянной комиссии обкома ВЛКСМ по коммунистическому воспитанию молодых рабочих. Основой ее работы служит подробный план. Он охватывает самые животрепещущие вопросы и проблемы производственной деятельности молодежи. Это и укрепление трудовой дисциплины, и снижение текучести кадров, и развитие, и более активное распространение коллективных форм организации труда.

Последнее из названных направлений — одно из самых главных в работе комиссии. Этому вопросу посвящались, например, заседания, состоявшиеся в марте и в июле прошлого года. На них рассматривалась работа в этом плане комитета комсомола Первоуральского новотрубного завода и Североуральского горкома ВЛКСМ. На Первоуральском новотрубном заводе работают 64 комсомольско - молодежные бригады и один комсомольско - молодежный цех. Рост производительности труда в них в два раза выше среднезаводского. 45 бригад имеют лицевые счета экономии, на которые за годы 10-й пятилетки перечислено 1 миллион 63 тысячи рублей.

Комитет комсомола завода постоянно держит в поле зрения деятельность КМК. И здесь он не ограничивается лишь подведением итогов соревнования молодежных бригад, но и обобщает опыт лучших из них, старается сделать его достоянием всех молодых рабочих. Производственной комиссией комитета ВЛКСМ и отделом НОТ завода обобщен, например, опыт работы комсомольско-молодежной бригады коммунистического труда участка холодного проката труб № 9 мастера Ю. А. Курочкина. О «секретах» высоких достижений этого коллектива рассказано в специально выпущенной брошюре.

На заводе понимают, что эффективность развития бригадных форм организации труда зависит и от материального стимулирования труда рабочих. В КМК намечается постепенный переход к коллективным формам оплаты. Коллективное распределение заработка, которое осуществляет совет бригады, применяется, например, в комсомольско-молодежном коллективе участка холодного проката труб цеха № 10.

Обязательный момент каждого заседания постоянной комиссии — критические замечания в адрес комитетов комсомола и конкретные предложения и рекомендации.

В новом отчетном периоде работа комиссии будет продолжена. Цель, которую ставят перед собой ее члены, заключается в дальнейшем, более углубленном изучении проблем молодежных трудовых коллективов. Поэтому на своих заседаниях комиссия будет наряду с комитетами комсомола заводов и фабрик, райкомами и горкомами ВЛКСМ заслушивать первичные комсомольские организации на уровне цеха, участка, бригады. Комиссия будет добиваться того, чтобы заседания ее стали выездными, проводились непосредственно на местах происходящих событий. Это еще более повысит эффективность и качество всей ее деятельности.

Е. НЕФЕДОВ, ответственный секретарь комиссии по коммунистическому воспитанию молодых рабочих.

от полюса до полюса

УВЕРЕННАЯ ПОСТУПЬ

ВЬЕНТЬЯН. Лаосский народ под руководством НРПЛ дал отпор силам империализма, освободил свою страну и сегодня уверенно идет к социализму, заявил генеральный секретарь ЦК НРПЛ, премьер-министр ЛНДР Кейсон Фомвихан, выступая на партийной конференции в провинции Удомсай.

Народно - революционная партия, сказал он, выдвинула конкретную программу дальнейшего экономического и культурного подъема национальных окраин. Крупные достижения в ее реализации принадлежат труженикам Удомсая. Развивается кооперативное движение, провинция полностью обеспечивает себя продовольствием, растут его поставки государству, успешно ликвидируется неграмотность. Все эти успехи неразрывно связаны с большой политической и организаторской работой провинциальной партийной организации, непрерывным ростом и укреплением ее рядов.

ОЧЕРЕДНОЙ СКАНДАЛ

РИМ. В Италии разрастается скандал, связанный с финансовыми аферами дельцов и представителей властей при восстановительных работах в районе Валле-дель-Белличе на Сицилии, где 14 лет назад произошло сильное землетрясение.

Заместитель генерального прокурора Палермо Луиджи Кроче предъявил обвинения в мошенничестве и использовании служебного положения в корыстных целях еще одной группе лиц. Как установлено следствием, в течение длительного времени обвиняемые — владельцы и инженеры строительных фирм, бывшие государственные служащие — в целях личного обогащения умышленно завышали стоимость восстановительных работ в районе, пострадавшем от стихийного бедствия. В результате землетрясения в Валле-дель-Белличе полностью были разрушены многие населенные пункты, погибло около 700 человек, 50 тысяч жителей остались без крова. До сих пор тысячи сицилийцев вынуждены ютиться в малопригодных для жилья бараках из фанеры.

В то время под давлением общественности государство выделило на жилищное строительство в этом районе 800 миллиардов лир. Однако львиная доля этих средств осела в карманах мошенников.

РАСТУЩАЯ ТРЕВОГА ИНДИИ

ДЕЛИ. Усилия военного режима Пакистана, направленные на создание собственного ядерного оружия, вызывают растущую тревогу в Индии. Местная печать обращает внимание на то, что, согласно опубликованным в последнее время данным, Пакистан производит и накапливает расщепляющиеся материалы для изготовления ядерного оружия.

Газета «Индиан экспресс» указывает, что осуществление Исламабадом проекта создания «исламской бомбы» стало возможно во многом благодаря потворству западных держав, и в первую очередь США. Индийская печать отмечает, что пакистанские власти активизировали попытки получения в кратчайшие сроки средств доставки ядерных зарядов. Именно этим, по свидетельству «Таймс оф Индиа», объясняется стремление Пакистана максимально ускорить получение из Соединенных Штатов новейших истребителей-бомбардировщиков.

НОВЫЕ ИСТОЧНИКИ ЭНЕРГИИ

БРАЗИЛИА. Все большее внимание уделяется в Бразилии решению энергетической проблемы путем использования альтернативных источников энергии. В 1982 г. правительство выделит 2,4 миллиарда крузейро на производство биомассы для получения энергетического сырья.

Сейчас в ряде сельских районов страны сооружаются установки по переработке соломы в газ, используемый, в частности, для освещения жилых зданий. В настоящее время в Бразилии уже успешно действует 770 подобных установок.

МАССОВЫЕ УВОЛЬНЕНИЯ ИЗ АРМИИ И ГОСУЧРЕЖДЕНИЙ

ЛОНДОН. По сообщению агентства Рейтер, в Судане производятся массовые увольнения военнослужащих из армии. Среди уволенных высших офицерских чинов — начальник генерального штаба генерал-лейтенант Эзз эд-Дин Малик.

В последнее время «чистки» в Судане охватили также и ряд гражданских государственных учреждений. Эти меры, а также роспуск всех высших руководящих органов Суданского социалистического союза — единственной легальной политической организации страны и отстранение от занимаемых постов ряда деятелей высшего политического руководства, принимаются президентом Нимейри с целью сбить растущую волну недовольства, охватившего все слои суданского общества.

«ВОЛКИ В ОВЕЧЬЕЙ ШКУРЕ»

КАРАКАС. «Волками в овечьей шкуре» называет венесуэльская печать обосновавшихся в стране агентов американских корпораций. Под видом «миссионеров-католиков» и представителей «благотворительных обществ» они проникают в отдаленные и малоизученные районы республики, где по заказу и при финансовой поддержке монополий США, в том числе связанных с военно-промышленным комплексом, собирают самую различную информацию стратегического значения. В частности, для корпораций «Дженерал дайнэмикс корпорейшн» и «Вестингауз» они без ведома властей составляют подробные географические карты, ведут разведку и добычу стратегических полезных ископаемых, развертывают радиостанции и сооружают взлетно-посадочные полосы. По воздуху в Соединенные Штаты вывозятся контрабандой богатства венесуэльских недр.

На каторжных работах широко используется труд индейцев. Грубое вмешательство в их быт в отдаленных районах ведет к изменению образа жизни, утрате обычаев и традиций, разрушению самобытной культуры.

(ТАСС).

ИДЕТ КОМСОМОЛЬСКИЙ СМОТР

РЕШЕНИЯ XXVI СЪЕЗДА КПСС — ВЫПОЛНИМ!

Город Североуральск

НЕЛЕГКА ГОРНЯЦКАЯ НАУКА

Идти им далеко. Два с половиной километра по подземным выработкам к стволу шахты. Идут они после рабочей смены, в тяжелых горняцких робах. Значит, у меня еще есть время.

— Рассказать вам о Костюнине? — переспрашивает Александр Петрович Шершнев, начальник первого участка шахты № 13—13 бис. — Тогда, чтобы вам понятнее было, начну с положения, которое сложилось у нас на шахте сегодня.

Нелегкие дни для нас наступили. Нет фронта работ. Строители тянут со сдачей нового горизонта. Ждем его — не дождемся. А пока дорабатываем то, что есть. Вот поэтому на таких ребятах, как бригада Николая Костюнина, многое сейчас держится.

Я работаю с ними три года. Куда только за это время их не «бросали». Южный блок, семнадцатый южный, девятнадцатый южный, двадцатый южный, бис, двадцать первый... В каждом остатки приходилось добирать, — не руда, пульпа «идет». И хоть однажды бы они высказали недовольство. Работали. И как! За год план выполнили на 100,8 процента. Выдали сверх плана 490 тонн боксита. Норма выработки на человека 107,5 процента.

Нет, не все у них было гладко. «Горел», как здесь говорят, и безотказный Костюнин. И крупно. В прошлом году, в феврале, задолжали ни много ни мало 1830 тонн. Людей тогда много было, и производительность запланировали немалую — 8,3 кубометра на человека в смену. Пласт отрабатывали камерно-столбовым способом, с применением самоходного оборудования. И все шло хорошо. Пока не полопалась кровля. Люди стали ходить и озираться. Трудно было убедить их в том, что «подпорченную» кровлю можно укрепить надежно и работать дальше. Николай смог. И долг этот они очень быстро наверстали.

В подтверждение того, что у Костюнина люди привыкли работать творчески, мне рассказали и такую историю. В одном из блоков вода не позволяла взять «почву», то есть руду, которая лежит под ногами. Все уже было примирились с тем, что придется отступиться. Но не Костюнин. Он предложил пробурить от ортзабоя (того, что лежит ниже) скважину. Вода ушла, и руду удалось «взять». Так что нелегки они, сверхплановые тонны, у бригады Костюнина. Много в них вложено и физического труда, и горняцкой смекалки.

И ведь что удивительно: он же совсем недавно и представления не имел, что такое шахта. Родился далеко от Урала—в селе Семьяны Горьковской области. Труд любить его научил отец, в их большой семье (Николай четвертый из шести детей) все работали лет с шести на сенокосе, на уборке хлеба. Потом учился в ГПТУ и работал на Горьковском автозаводе слесарем - вентиляционником. И в Североуральск приехал уже только после армии. Брат Владимир пригласил, который давно работает здесь забойщиком. Понравилось. Остался. Через два года был уже бригадиром комсомольско - молодежной бригады. Получил сначала грамоту министерства, а потом в 1981 году первую свою медаль «За трудовое отличие».

Сейчас, что называется, прижился. Поселок Калья стал для него родным. И потому, что здесь растет его сын Виталик. И потому, что здесь доверили ему люди стать членом исполкома городского Совета народных депутатов, и теперь по-хозяйски приходится вникать в поселковые дела и заботы.

...Наконец, кто-то сказал: «Поднимают...». Поднимают после рабочей смены комсомольско - молодежную бригаду Костюнина: Гену Рузаева, о котором говорят, «что уж этот обязательно пристрастно спросит у предыдущей смены, что и как они там «наработали», и не побоится пойти на конфликт с теми, кто работает спустя рукава, Виктора Карсканова, всегда с виду медлительного, но безотказного и энергичного в работе, Володю Пасынкова, самого «старого» в бригаде, спокойного и рассудительного человека, которому по плечу самая сложная горняцкая закавыка...

И «поднимают» бригаду ее дела.

И. ИВАНОВ.

НА ТРИБУНУ XXIII ОБЛАСТНОЙ КОМСОМОЛЬСКОЙ ОТЧЕТНО-ВЫБОРНОЙ КОНФЕРЕНЦИИ

БЕЗ ОБЩИХ ФРАЗ!

НА НАШЕМ Североуральском заводе железобетонных изделий шесть цеховых комсомольских организаций. Жизнь в них течет на первый взгляд обыкновенно: проходят комсомольские собрания (замечу — почти всегда при стопроцентной явке), подводятся итоги смотра-конкурса на лучшую цеховую организацию (в последний раз две бесплатные путевки в Ленинград за первое место в соревновании получили комсомольцы цеха ЖБК-1, где групкомсоргом молодой коммунист Володя Постнов). Казалось бы, чего еще желать?

Но вот побывала я на одном комсомольском собрании, на другом, третьем... И поразилась — до чего же все они похожи, будто не на разных собраниях была, а на одном! Одни и те же общие фразы, скучающие лица. Ни заинтересованных разговоров о своих делах, ни споров... Комсомольцы заранее согласны со всем, что скажет выступающий. Честное слово, кажется, назови белое черным, и все проголосуют «за».

Откуда же берется это воистину «железобетонное» равнодушие?

Дело в том, я считаю, что мы привыкли всю работу вывозить на плечах отдельных активистов.

У нас есть ребята, которых мы можем ставить в пример. Такие, как Татьяна Шабурова, Виктор Линьков, Анатолий Беляев.

Они успевают и работать, и учиться, и выполнять комсомольские поручения. Татьяна Шабурова стала редактором нашей стенгазеты «Комсомолец» тогда, когда, казалось, газета вообще перестанет существовать, — теперь, вот уже пять лет, газета одна из лучших в тресте. Немало сил потратила Татьяна и с заводской художественной самодеятельностью. Сейчас в цеховом бюро ей доверен самый сложный участок работы—с несоюзной молодежью. А с приходом Виктора Линькова у нас заметно оживилась спортивная жизнь. Мы, прежде традиционно отстающие, стали неплохо выступать и в городских соревнованиях.

А остальные? Те, кто «заболевает» в дни субботников, кого не дозовешься даже на вечер отдыха, не говоря уж о комсомольском собрании? Как расшевелить эту инертную массу?..

На прошедшем IX пленуме ЦК ВЛКСМ говорилось о повышении активности, дисциплины и организованности комсомольцев, о совершенствовании внутрисоюзной работы в свете решений XXVI съезда КПСС, как о самом важном на сегодняшний день направлении деятельности комсомольских организаций. Устав ВЛКСМ определяет: первичная организация — это основа комсомола. Центр тяжести комсомольской работы все больше переносится в цех, на производственный участок, в бригаду. Это позволяет охватывать идейным и организационным влиянием весь коллектив и каждого человека в отдельности. Позволяет..., если строить эту работу не формально, а действительно пытаться дойти до каждого.

Вот такой пример. Я уже упоминала, что в дни субботников у нас многие «заболевали». Иногда приходило всего шесть-семь человек... Но вот накануне субботника, посвященного XXIX городской комсомольской отчетно-выборной конференции, мы нашли время, чтобы поговорить со всеми комсомольцами. Объяснили, какая предстоит работа. Каждому определили участок. И пришли почти все! Значит, ситуация не такая уж безнадежная.

Тот же принцип индивидуального подхода особенно тщательно должен соблюдаться при распределении комсомольских поручений. В нашей комсомольской организации около семидесяти процентов комсомольцев имеют разовые и постоянные поручения и тридцать процентов — ровным счетом ничего не делают! Но и те, кто имеет комсомольские задания, часто выполняют их недобросовестно. По-моему, все дело тут в том, что распределились поручения по принципу «лишь бы кому-нибудь, только не мне».

Активную жизненную позицию в человеке надо воспитывать. И выполнить эту сложную задачу мы сможем только в том случае, если будем держать в поле нашего зрения каждого комсомольца, каждого молодого человека.

С. СОЛОВЬЕВА,
секретарь комитета комсомола Североуральского завода ЖБИ.

РАССКАЗЫ О ПРОПАГАНДИСТАХ

ОТ ЗАНЯТИЯ — К РЕЗУЛЬТАТУ

Начальник участка автоматно-револьверного цеха Уралвагонзавода Павел Павлович Ермишко руководит комсомольской политшколой «Молодежи о партии». Он добивается, чтобы знания, которые дает на занятиях, перешли в убеждения комсомольцев, стали настоящим оружием молодого человека в жизни, в его политическом становлении.

— У каждого пропагандиста с опытом складываются свои принципы, свои приемы работы со слушателями, — рассказывает Павел Павлович. — Я стараюсь вести честный, доверительный разговор. Считаю, это самое важное условие для контакта с аудиторией. Раскрывая тему, связываю ее с примерами конкретной обстановки в коллективе цеха.

20 комсомольцев занимаются в моем кружке, все ребята боевые, высокосознательные. Общие рассуждения их не устроят. И толк от занятий бывает лишь тогда, когда удается действительно заинтересовать, чтобы они поверили мне и сами учились убеждать. Вот почему в каждой своей беседе я стремлюсь приобщить ребят к осмыслению важных проблем.

Изучая материалы XXVI съезда КПСС, каждую тему связываем с задачами коллектива. Зашел, к примеру, у нас разговор о том, что за годы одиннадцатой пятилетки должна возрасти мощь энергетики страны. Сразу посыпались вопросы: давайте посмотрим, а как в нашем цехе, на заводе обстоят дела с экономией электроэнергии, металла, масел.

Очень полезным оказался разговор. И результаты его не заставили себя ждать: в цехе возросла экономия энергоресурсов. Особенно ценным был воспитательный эффект. Задачи, которые поставил XXVI съезд на одиннадцатую пятилетку, теперь воспринимаются молодежью как конкретные, касающиеся каждого в отдельности: Нины Апоник, Сергея Каткова, Марии Земляновой, Виктора Андреева, Михаила Завьялова, Василия Гойхермана и всех остальных слушателей политшколы.

Пропагандист Ермишко стремится подвести молодого человека к осмыслению общественной значимости его работы, его жизни. Своими средствами решает задачу, которую Л. И. Брежнев на XXVI съезде КПСС сформулировал так: «Молодые люди, которым сегодня 18—25 лет, завтра образуют костяк нашего общества. Способствовать формированию поколения людей политически грамотных и активных, знающих дело, любящих труд и умеющих работать, всегда готовых к защите своей Родины, — вот самое важное, самое главное в работе комсомола».

Задача непростая. И добиться успеха можно, видимо, только воспитывая в каждом человеке нравственную культуру, в противовес политической наивности — политическую зрелость. Павел Павлович считает главным при этом — внимательное отношение старших к молодым.

Пропагандисту вспоминается по этому поводу одна история. Хотелось отчаянному парню (назовем его Константином) быть заметнее других, обратить на себя внимание. Чем? А вот хотя бы «удалью»: мог и подебоширить на людях, и нагрубить в разговоре. А Павел Павлович решил попытаться помочь ему найти себя. Пригляделся — оказалось, Костя техникой интересуется. Значит, до того парень торопился быть первым, что не с того начал. Поговорил пропагандист в коллективе, определили его на новый сложный станок. И паренек не подвел. Стал хорошо работать, стал заметен честным трудом. А все потому, что поверили человеку.

Слушатели политшколы Ермишко активны, потому что пропагандист — эрудированный человек, может освещать все темы, умеет ответить на любой возникший у молодых вопрос. А ребят волнует все: и международное положение, и вопросы экономики страны. Но иногда приглашаются в цех на занятия лектор-международник, руководитель производства, передовик, ветераны войны и труда — чтоб ответы на вопросы были более исчерпывающими.

— Занятия с комсомольцами я веду четвертый год. Приятно видеть, как духовно и нравственно они растут, — рассказывает Павел Павлович. — Успехи есть у каждого. Но самое важное то, что для них понятие «долг перед товарищами, перед коллективом» — не пустые слова. Для всех нас, и для меня, был счастливым день, когда мы рекомендовали Надежду Алексейченко кандидатом в члены партии. Очень рады мы за комсомольца Василия Гойхермана — активного в производственных и общественных делах, хорошего рационализатора, поборника передового опыта. Он стал хорошим специалистом по наладке сложного полуавтоматического и автоматического оборудования. Фрезеровщик Виктор Андреев и наладчик станков с программным управлением Михаил Завьялов, хотя и работают лишь второй год, стали активными борцами за экономию материалов. А комсомолец Сергей Катков, работая электриком, борется с расточительством, нехозяйским подходом к использованию электроэнергии. Мне кажется, становятся они подлинными хозяевами производства. И это радует...

Да, именно радость приносит пропагандисту работа в комсомольской политшколе. Радость от возможности поделиться знаниями, приложить свои силы к воспитанию молодой смены.

П. САМОЙЛОВ,
рабкор.

Нижний Тагил.

ОПАСНО: ФОРМАЛИЗМ!

НЕОБЯЗЫВАЮЩИЕ ОБЯЗАТЕЛЬСТВА

Начало года — время составления перспективных планов, обозначения наиболее важных задач и высот, на достижение которых будет направлена трудовая и общественная деятельность коллективов. Многие уже приняли социалистические обязательства на новый, 1982 год, другим это предстоит сделать в ближайшее время.

Через несколько дней будут утверждены новые соцобязательства бригады слесарей-котельщиков Леонида Федоровича Чеклецова в рембазе Североуральского специализированного управления механизации. Уже шестой год этот коллектив носит звание комсомольско-молодежного, то есть наиболее спаянного, боевого, показательного.

И, действительно, бригада успешно справляется с производственным заданием, ежегодно увеличивая среднюю норму выработки. За прошлый год она составила, например, 170 процентов. Бесспорно, хорошую трудовую закалку получает здесь молодежь, работая бок о бок с кадровыми рабочими.

Но перед комсомольско-молодежным коллективом стоит еще одна важная задача — стать школой коллективизма, социальной активности, заложить в каждом крепкий фундамент высокой нравственности.

Помочь справиться с этими задачами КМК и призваны социалистические обязательства. Но вот станут ли они ориентиром и своеобразным творческим стимулом для бригады Л. Ф. Чеклецова, сплотят ли коллектив в достижении указанных перспектив?

Ведь в прошлом, 1981 году принимались они необдуманно, формально. В течение года ход их выполнения ни цехкомом, ни комсомольским бюро не анализировался, а потому к концу года уже многие члены бригады вообще с трудом припоминали — брали ли они на себя какие-то обязательства. А уж вопрос — какие они и как выполнены? — совсем застал врасплох.

Алексей Шарипов, сославшись на то, что комсорг он «новенький», ничего конкретного: как были приняты соцобязательства, с какой бригадой они соревнуются, кому из бригады за последнее время присвоено звание «Лучший молодой рабочий» (заметим, что за третий квартал — ему самому) и звание «Лучший по профессии» — сказать не смог. И, посмотрев на бригадный уголок, где красовались социалистические обязательства, жестом первооткрывателя указал: «Да вот же они!».

Действительно, в «уголке» сказано, что «здесь работает комсомольско-молодежная бригада Л. Ф. Чеклецова», есть планшет с соцобязательствами бригады и фотографии передовиков — словом, все, как положено.

— Выполнили ли вы взятые обязательства? — спрашиваю уже у бригадира.

— А как же, конечно! — уверенно отвечает он.

Просматриваю каждый пункт, вспоминаю разговор с председателем цехкома В. В. Барыкиным, у которого много накопилось претензий к бригаде: не посещает молодежь занятия в комсомольской политсети (вот и последнее сорвали), всего два-три человека приходят на дежурство ДНД, не шефствуют над учащимися ТУ № 17. Почему, вот уже несколько лет имея среднегодовую норму выработки 160—170 процентов, бригада взяла обязательство — выполнять план не ниже 150 процентов? А из 16 членов бригады, как указано в обязательствах, будут повышать свой идейно-политический уровень только семь человек и в общественной жизни коллектива участвовать только пятеро?

На эти вопросы не смогли дать убедительного ответа ни сам бригадир, ни председатель цехкома, ни секретарь комсомольского бюро. Оно и понятно: ведь обязательства никем не анализировались, бригада не защищала их, и не удивительно, что забыла о них в конце года. Нет у комсомольцев бригады и личных комплексных планов участников Ленинского зачета «Решения XXVI съезда КПСС—в жизнь!», которые бы мобилизовали на более активную общественную деятельность и производительный труд. Видимо, аттестованы они комсомольским бюро управления механизации тоже будут формально.

По итогам соцсоревнования среди КМК за третий квартал прошлого года бригада Л. Ф. Чеклецова заняла второе место по городу. Названный лучшим комсомольско-молодежный коллектив должен быть действительно «маяком» для других. Но чтобы это осуществилось, комсомольской и профсоюзной организациям управления необходимо улучшить руководство комсомольско - молодежными коллективами, повысить требовательность к принятию и выполнению соцобязательств, к руководству социалистическим соревнованием в целом.

Н. ХРОМЫХ.

право-фланговые

РАСТЕТ ВЫРАБОТКА

После школы Надя Гильмиярова пришла на Свердловский лифтостроительный завод. Встретили новенькую приветливо, а обучаться токарному делу определили к комсомолке Людмиле Рыжиковой. Девушки быстро подружились. Вместе работали, вместе выполняли комсомольские поручения, ходили в кино. Быстро ученица переняла от своей наставницы профессиональные секреты, научилась обслуживать станок ловко, расчетливо.

Во второй год одиннадцатой пятилетки Надежда Гильмиярова вступила уже высококвалифицированным токарем. Первой в механическом цехе она приняла повышенные социалистические обязательства в честь предстоящего XIX съезда ВЛКСМ. Комсомолка дала слово, что программу 1982 года завершит с опережением графика на месяц. 98 процентов изделий станочница намерена сдавать с первого предъявления. А на социалистическое соревнование Надежда вызвала свою подругу по комсомольско-молодежной бригаде. Клава Нурмахметова вызов приняла. А в личные социалистические обязательства записала: «Сменную выработку в дни ударной предсъездовской вахты довести до 120 процентов. Принимать активное участие в работе комсомольского оперативного отряда, настойчиво овладевать экономическими знаниями в школе «Бережливость — черта коммунистическая».

Такие же высокие рубежи наметили для себя и остальные члены комсомольско-молодежной бригады станочников, возглавляемой Людмилой Рыжиковой. С каждым днем растет выработка, улучшается качество изготовляемых деталей у Жени Мамаевой, Лены Теплоуховой и других девчат.

Итоги января радуют. Все станочницы справились с плановым заданием, успешно выполняют личные обязательства, принятые в честь XIX съезда ВЛКСМ.

В. УРУСОВ.

Свердловск.

СФЕРЕ ОБСЛУЖИВАНИЯ — КОМСОМОЛЬСКУЮ ЗАБОТУ

ЭТАЖИ «РУБИНА»

РАСПОЛОЖЕННЫЙ удобно, в самом центре Свердловска, бытовой комбинат «Рубин» — одно из самых популярных предприятий службы быта. Здесь шьют одежду, обувь, головные уборы, делают прически, макияж, маникюр, продают полуфабрикаты швейных изделий... Словом, оказывают большой комплекс услуг, выполняют которые 400 человек. Это люди, обладающие разной квалификацией, опытом, старательностью, и, естественно, их работа получает неодинаковую оценку заказчиков. Что-то принимается на «отлично», другое вызывает нарекания или недовольство. Находит это свое отражение и в редакционной почте.

ПИСЬМО ПЕРВОЕ.

«Моя знакомая несколько лет подряд заказывает платья в бытовом комбинате «Рубин». Вещи всегда сшиты отлично, со вкусом.

Решила и я обратиться в комбинат. Оказалось, не так это просто. Пришла первый раз — мне говорят, что заказы принимают только с утра в определенные дни по нескольку штук. Отправилась в следующий и оказалась в хвосте длиннющей очереди, опять неудача. С третьей попытки моя затея увенчалась успехом. Но новое огорчение ожидало меня, когда я получила готовое платье. Вроде, сшито неплохо и фасон выдержан, но чувствуется в нем то ли недоделка какая, то ли кустарность. В общем, без блеска сделана вещь. Вот я и подумала: наверное, только знакомым или постоянным клиентам здесь шьют хорошо, а остальным, как придется.

Н. СИМАНОВА,
студентка УПИ».

ШТРИХИ К ПОРТРЕТУ БРИГАДЫ

В бригаде 5 человек. Средний возраст — 19 лет. Бригадир Ольга Кубасова и швея Екатерина Крупянко — «ветераны». Они трудятся здесь третий год. Трое других работниц — новички. Только осваивают профессию после окончания учебно-производственного комбината. И тем не менее эта комсомольско - молодежная бригада—самая лучшая среди еще четырех (две из которых тоже комсомольско-молодежные) в цехе по пошиву легкого платья. Норма выработки бригады—180—200 процентов ежемесячно. Качество — хорошее. Проводимая недавно производственным объединением «Горшвейбыт» аттестация вывела такой средний балл работы бригады — 9,2. В других бригадах этот балл составил не выше 6,5 из 10 баллов.

Каковы слагаемые успешной работы?

Мнение бригадира Ольги Кубасовой:

— Хорошая «школа». Когда мы с Катей пришли сюда, попали в бригаду Валентины Ефимовны Мельниковой. Тщательность, пунктуальность в работе — всему этому научила она. Можно ведь, например, воротник затачать или подол подшить на машине, а можно вручную. На машине — быстрее, но на руках, хоть и дольше, зато аккуратнее, элегантнее. Или вот еще, мы обрабатываем швы, как в ателье «Люкс». Это тоже предполагает и дополнительную затрату времени, и сноровку особую, но вещь получается очень культурной. Все эти требования для ателье нашего разряда — необязательны, можно их и не выполнять. Но нам нравится, когда изделие выходит нарядным, эффектным, выполненным безукоризненно. Мы всегда, когда заканчим платье, вывешиваем его на специальную рейку в цехе и смотрим: получилось? Радует глаз?

Корр. — Вы познакомились, Ольга, с письмом нашей читательницы. В нем откровенно прослеживается намек на «блат», на то, что знакомым, близким людям шьют у вас отлично, другим, незнакомым, посторонним, — похуже. Прокомментируйте это, пожалуйста.

— Мне кажется, дело обстоит так: приславшая в газету письмо Н. Симанова и ее знакомая шили у разных мастеров. Не может один и тот же мастер специально хорошо сшить для одного человека и кое-как для другого — это вопрос профессиональной гордости. Потом не забывайте, существует всевозможный контроль. Я как бригадир не отдам вещь заказчику, если увижу брак, недоделку. Сам заказчик вправе настаивать на точном соблюдении его требований, может и отказаться от вещи, и тогда мы расплачиваемся с ним из собственного кармана. К этому, понятное дело, никто из нас не стремится.

Конечно, постоянные клиенты у нас есть. Те, кому пришлась по нраву наша работа, обращаются вновь и приемщика просят пригласить именно нашего закройщика. Но при чем здесь пресловутый «блат»? Большинство своих заказчиков мы и в глаза не видели, выходит к ним только закройщик.

А что касается очереди, то виновных нужно искать не в «Рубине», а в тех ателье, чьи услуги не пользуются спросом. В день наша, например, бригада шьет пять изделий. Соответственно, мы получаем план и на месяц. Так что принять заказов больше, чем мы выполним их в действительности, нет возможности.

ПИСЬМО ВТОРОЕ.

«Нас, ветеранов и инвалидов войны, без внимания не оставляют. И мы за это, конечно, благодарны. Помощь эта нам нужна. Ведь здоровье наше оставляет желать лучшего. Слышал я, что из некоторых парикмахерских мастера приходят по вызову домой. Правда ли это? Кто оказывает такие услуги?

А. ИВАНОВ,
ветеран войны».

Отвечает заведующая парикмахерской № 87 бытового комбината «Рубин» Зоя Павловна Виноградова:

— У нас в «Рубине» такая форма обслуживания принята. Мы принимаем заказы по телефону, некоторые посылают нам открытки с просьбой прийти к ним в определенное время.

Инициатива такого обслуживания принадлежит комсомольцам нашего коллектива.

ИСТОКИ ПОЧИНА

На одном из комсомольских собраний решили девчата взять шефство над ветеранами войны и труда. Предложение встретило единодушное одобрение. И теперь регулярно, два-три раза в месяц после рабочей смены, отправляются молодые мастера О. Ложкина, И. Химич, И. Кислицина и Л. Черемянинова к своим подопечным. Нередкие гостьи они и в госпитале инвалидов Великой Отечественной войны.

Все комсомольцы парикмахерской, а их здесь пятнадцать, закончили школу парикмахеров, в разные годы пришли в «Рубин» на практику и все как один при окончательном распределении заявляли: «Если возможно, оставьте здесь».

Чем же так притягательно это место работы? Конечно, ни для кого не секрет, что «Рубин» — одна из лучших парикмахерских, расположена в центре города, посетителей всегда, как говорится, хватает. Но не только в этом дело. Новичок, пришедший сюда, не чувствует себя одиноким. Наставничеству в коллективе уделяется большое внимание.

— До сих пор помню свой первый рабочий день,— рассказывает Елена Шеминг. — Пришла на работу, подхожу к креслу, а на рабочем столике цветы в вазе, открытка. Все меня окружили, поздравляют. А Клара Григорьевна Чемисова — она мой наставник — до сих пор мне помогает. Вроде бы, уже все знаю в нашем деле, а вопросы все равно возникают. Она настоящий мастер. Кажется, и стрижем одинаково, и завиваем похоже, а в итоге у нее всегда чуть лучше.

Такой добрый отзыв о своем старшем товарище по работе здесь не редкость.

Много внимания уделяют молодые мастера культуре обслуживания. Проводятся рейды «Комсомольского прожектора». С большим вниманием и удовольствием девушки слушают лекции об этике и эстетике работы в службе быта. Парикмахер должен не только сделать современную и красивую прическу или стрижку, сегодня этого мало. Надо уметь быть вежливым, корректным. Да плюс еще умение советовать тактично, ненавязчиво, но убедительно.

Настоящим мастерством обладают в этом коллективе многие. Ежегодно несколько комсомолок участвуют в городском и областном конкурсах парикмахеров. Полтора года назад Елена Шеминг заняла призовое место за отлично исполненную детскую стрижку. А в декабре минувшего года на зональном конкурсе Урала, Сибири и Дальнего Востока первое место было присуждено молодому мастеру Нине Харитоновой. Сейчас Нина работает в экспериментальной лаборатории при объединении «Свердгорпарикмахерские», занимается разработкой и внедрением новых причесок. А первые премудрости любимой работы она постигала в «Рубине».

* * *

Комсомольский дух поиска, инициативы — он живет на каждом этаже комбината «Рубин», воплощаясь в конкретные, очень нужные дела. К дню открытия XIX съезда ВЛКСМ комсомольцы обязались выполнить план полугодия. Обязательство напряженное и ответственное.

О. ЗАКОРЮКИНА,
Г. ЛЕВИНА.

МОЯ РОДИНА — СССР

◆ *СМОЛЕНСК. Улучшить работу общественного транспорта помогла Смоленскому горисполкому «неделя открытого письма». Поступило много предложений и критических замечаний, по которым приняты конкретные меры: изменено расписание движения автобусов и трамваев, увеличено количество транспорта на оживленных маршрутах. Решено укрепить ремонтную базу транспортных предприятий. Все это позволит быстрее и лучше обслуживать пассажиров.*

◆ *МОСКВА. Электрогрузовики первого в стране электромобильного хозяйства начали доставлять грузы в московские магазины, школы, детсады. Пока в парке 25 машин, а к концу пятилетки их количество возрастет до четырехсот. Наряду с трамваями и троллейбусами грузовые электромобили войдут в число безвредных для окружающей среды видов транспорта.*

◆ *МУРМАНСК. Гораздо раньше, чем планировалось, стали новоселами двести семей жителей Мурманска. Дома, в которые они сейчас вселяются, построены не только досрочно, но и из материалов, сэкономленных коллективами Главмурманскстроя в течение прошлого года. Успеху способствовали внедрение на объектах строгого режима экономии, перевод строек на снабжение материалами из общего склада, обеспечивающее ритмичную поставку их на объекты и эффективное использование.*

ГОРЬКОВСКАЯ ОБЛАСТЬ. На Павловском автобусном заводе выпущена первая партия машин нового класса «ПАЗ-3205» (на снимке). У них улучшена обзорность, удобнее скомпонованы сиденья. Двигатель марки «ЗИЗ» в 120 лошадиных сил может развивать скорость 80 километров в час. Новая машина с успехом найдет применение в сельской местности. Сейчас идет подготовка к серийному производству машины.

Фото В. ВОЙТЕНКО.

Фотохроника ТАСС.

КТО СЕЕТ ВЕТЕР...

Подход к проблеме сохранения мира, обуздания гонки вооружений стал в современных условиях главным при оценке действий того или иного правительства. Но о чем же говорят все новые шаги американской администрации, которая, прикрываясь мифом о «советской угрозе», упорно подталкивает мировое сообщество на грань новой войны!

Блокирование с самыми реакционными режимами, наращивание военного потенциала, пропагандистская кампания запугивания общественного мнения — вот характерные черты сегодняшней Америки. Агрессивный характер внешней политики США заложен в характере строя ведущей страны мира империализма. И главное здесь — стремление к военному превосходству, авантюристические метания руководителей страны.

Что же до фактов, то вне американской территории сейчас находится более полумиллиона военнослужащих, в 32-х государствах расположены полторы тысячи военных баз и объектов. Объем американского экспорта вооружений в текущем финансовом году составит в денежном выражении 23 миллиарда долларов (это примерно втрое больше, чем в прошлом финансовом году)... Все эти действия заправил военно-промышленного комплекса США ведут к снижению «ядерного порога», к росту ядерной опасности.

Как говорится, если посеешь ветер, то пожнешь бурю. И хотя ястребы из Пентагона надеются на бурю новой мировой войны, они заблуждаются. Растет буря возмущения всех честных людей планеты, растет недовольство народа США.

Иллюзии о достижении военного превосходства опасны. Вот почему против них выступает глобальное антивоенное движение. О борьбе человечества за разрядку, разоружение рассказывают материалы ТАСС и АПН, публикуемые сегодня.

ОРУЖИЕ СМЕРТИ

● Новые идеи и планы ведения ядерных войн разных типов возникают в Пентагоне по мере того, как американское военное ведомство, взвинчивая гонку вооружений, получает качественно новые системы ракет. По всему видно, что в погоне за «абсолютным оружием» Пентагон в настоящий момент делает ставку на крылатые ракеты. Они наиболее соответствуют стратегическим концепциям первого внезапного разоружающего противника удара. Эти ракеты невелики, их легко прятать и скрытно перемещать. Их можно применять по любым объектам, снаряжал ядерными (в том числе нейтронными), химическими или обычными взрывчатыми веществами. Запускать можно с поверхности земли, с моря, из-под воды или с воздуха, практически с носителей любого вида. Они летят с дозвуковой скоростью, но на малой высоте (40—60 м) и способны маневрировать в полете, что делает их малоуязвимыми для средств противоракетной обороны.

● К 1989 году в арсенале США предполагается иметь 6505 крылатых ракет. Из них ВВС получат на вооружение 3418 штук для установки на бомбардировщиках «Б-52 Г» — по 20 на самолет. К этому же сроку ВМС разместят 2527 подобных ракет на атомных и обычных подводных лодках, крейсерах, эсминцах и даже на четырех старых линкорах (по 300 штук на каждом).

● В 1983 году планируется развернуть крылатые ракеты наземного базирования в количестве 560 штук. Из них 464 будут размещены в Западной Европе на территориях ряда стран НАТО. Это серьезно нарушит стратегическое равновесие на континенте со всеми вытекающими отсюда опасными последствиями.

● Планируемое массовое производство этих ракет и оснащение ими большого числа самолетов и кораблей ясно говорит о том, что это оружие не останется только в пределах Европы: «евроракеты» явно превращаются в «глобракеты»! Они, несомненно, расползутся повсюду, где имеет место американское военное присутствие.

ПОРТУГАЛИЯ. Массовый марш мира (на снимке) состоялся в Лиссабоне. Около 200 тысяч его участников — люди самых различных возрастов, профессий и политических взглядов от имени всего португальского народа заявили о своем стремлении к миру и дружбе между народами, за укрепление национальной независимости и суверенитета. В ходе этой крупнейшей в истории страны антивоенной манифестации было принято заявление, призывающее всех людей доброй воли активизировать борьбу за мир.

Телефото С. СТАРОСЕЛЬСКОГО.
Фотохроника ТАСС.

ПОКРОВИТЕЛЬСТВО АГРЕССОРАМ

Новая агрессивная акция Израиля, выразившаяся в аннексии части сирийской территории — Голанских высот, непрекращающиеся вылазки сионистов против Ливана, открытое покровительство, которое Вашингтон оказывает Израилю в его экспансионизме, требуют тесного сплочения всех сил в арабском мире, выступающих против сионистско - империалистического сговора.

Как своевременный шаг на пути к укреплению единства национально - патриотических сил арабского Востока расценивают здесь проходившие в алжирской столице встречи между руководителями партии Алжира Фронт национального освобождения Алжира, делегацией Национально - патриотических сил Ливана во главе с председателем его Центрального политического совета В. Джумблатом и генеральным секретарем Национально - прогрессивной партии Египта Халедом Мохи эд-Дином. Газета «Эль-Муджахид» в своем комментарии отмечала, что нынешняя опасная ситуация требует «постоянных контактов между партиями, стоящими в одном ряду».

В беседе с журналистами Халед Мохи эд-Дин подчеркнул, что против Палестинского движения сопротивления, Национально - патриотических сил Ливана и Сирии сегодня нацелено острие удара.

— Арабская солидарность,— заявил он, — состоит в том, чтобы оказывать поддержку этому авангарду антисионистских и антиимпериалистических сил на Ближнем Востоке. Ради этой цели необходимо устранить все разногласия. Арабы должны использовать все рычаги воздействия, которыми они располагают. Американо - израильский «стратегический альянс» требует от арабских стран пересмотра отношений с США. В то время как Израиль превращается в американскую базу, с которой совершаются антиарабские акции, смехотворно говорить о какой-то «советской угрозе» странам Ближнего Востока.

На упорное стремление США разобщить и ослабить арабские народы указал в ходе своей пресс-конференции Валид Джумблат. Он отметил, что «новая» ближневосточная политика США — это политика, направленная не только против Ливана, ПДС и Сирии но, как свидетельствуют факты, против всех народов Магриба. В такой обстановке им необходимо мобилизовать все средства противодействия, крепить солидарность с теми, кто выступает за подлинное и справедливое урегулирование ближневосточного кризиса, в первую очередь с Советским Союзом, который неизменно оказывает арабским народам поддержку в их справедливой борьбе.

— Поэтому мы считаем, что поиску путей решения ближневосточной проблемы способствовало бы проведение международной конференции с участием всех заинтересованных сторон, — подчеркнул он.

Встречи в Эль-Джазаире, широкий обмен мнениями по актуальным проблемам региона, подписание протокола о сотрудничестве между ФНО и Национально - патриотическими силами Ливана свидетельствуют о решимости арабов крепить фронт противодействия политике агрессии и экспансии.

А. БУЛЫЧЕВ,
соб. корр. АПН.
Эль-Джазаир.

Европа: НЕБЫВАЛЫЙ РАЗМАХ АНТИВОЕННОГО ДВИЖЕНИЯ

НЫНЕШНИЙ этап антивоенного движения по своим масштабам, а также широте охвата различных слоев населения, политических и идейных течений, по формам своего проявления, пожалуй, превосходит наиболее крупные выступления послевоенного периода, такие, как борьба против угрозы новой мировой войны конца 40-х — начала 50-х годов или против американской агрессии во Вьетнаме конца 60-х — начала 70-х годов.

В политических штабах, во влиятельных центрах пропаганды и формирования общественного мнения Запада задают себе вопрос о смысле мощного подъема антивоенных настроений последнего времени, о его возможных последствиях для «реальной», или «большой», политики, о возможных путях снижения накала этих выступлений и увода их в сторону, более безопасную, с точки зрения условий сохранения курса на продолжение гонки вооружений.

Совсем недавно противники антивоенного движения утешали себя тем, что-де по-настоящему массовый характер эти выступления приобретают лишь в небольших странах на Севере Европы. На этом строились концепции, противопоставляющие протестантский Север и католический Юг континента. Действительность опрокинула эти схемы. Небывалый размах антивоенного движения захватил ФРГ, Великобританию, Италию, Испанию, Францию. В Западной Европе не осталось ни одного заметного «островка», не охваченного антимилитаристскими настроениями.

К широким слоям трудящихся, молодежи, женщин присоединяются такие категории интеллигенции, как ученые — физики, химики, биологи. Повсеместно набирает силу движение врачей против ядерной угрозы. Огромный резонанс вызвало заявление против производства и размещения нейтронного оружия, подписанное сотнями известных деятелей культуры капиталистических и социалистических стран Европы.

«Последовательные атлантисты» поспешили успокоить себя заявлениями о том, что, дескать, как бы ни были впечатляющи антивоенные выступления, они представляют лишь «крикливое меньшинство» населения Запада.

Насколько верны или ошибочны подобные расчеты, можно судить по некоторым конкретным фактам. Так, данные опроса, организованного бельгийским журналом «Эвенман», показывают, что, если в 1980 г. 41,7 процента населения этой страны выступали против размещения на ее территории нового американского ракетно-ядерного оружия, то уже к октябрю 1981 г. против размещения высказывалось более половины бельгийцев. А в ноябре около двух третей населения страны выступали против «ракетного решения» НАТО. Известны и результаты опросов в ФРГ, согласно которым две трети ее граждан выступали в 1981 г. против размещения американского ядерного оружия в Западной Германии. 40 процентов западногерманцев высказались против размещения даже в том случае, если советско - американские переговоры оказались бы безуспешными.

Против размещения «евроракет» в своих странах выступает подавляющее большинство населения Нидерландов, широкие народные массы Великобритании и Италии. В этих странах развернулось движение представителей муниципалитетов и других местных органов власти, которые заявляют, что, выполняя волю населения этих районов, они сделают все, чтобы не допустить размещения в своей местности ядерного оружия.

В основе мощной волны антивоенных выступлений в Западной Европе лежит прежде всего осознание широкими массами населения реальной и всевозрастающей опасности для самого существования этих народов. Ощущение реальности угрозы ядерной войны западноевропейцами усиливается не только навязываемой милитаристскими кругами США и их союзников по НАТО безудержной гонкой вооружений. Очевидно, еще в большей мере здесь оказывают влияние принятие американским руководством доктрины «ограниченной ядерной войны» (специально предназначенной для Европы), его планы «превентивных», или «показательных», ядерных ударов, пренебрежение к взятым на себя обязательствам по ограничению стратегических вооружений (отказ от ратификации Договора ОСВ-2) и тому подобные действия.

Нынешнее антивоенное движение никак не вписывается в когда-то «надежные» стереотипы атлантической пропаганды, которая любое выступление за мир, за разоружение привыкла объявлять «происками московских агитаторов». И еще более беспомощными выглядят ссылки на «руку Москвы», если конкретно обратиться к тому влиянию, которое антимилитаристские настроения масс оказывают на политические партии, парламентские фракции, политический аппарат западных стран, а также на часть средств массовой информации, бывших до сих пор послушным инструментом сторонников гонки вооружений. Совершенно новой характерной чертой нынешнего этапа антивоенного движения следует назвать весьма весомое участие в нем представителей различных христианских церквей.

Все больше людей в Европе понимают, что нельзя ставить на одну доску тех, кто вынашивает планы «ограниченной ядерной войны», и тех, кто борется за соглашение о недопущении применения первыми ядерного оружия. Развитие международной обстановки все больше убеждает в несостоятельности тезиса о якобы «равной» ответственности великих держав за усиление угрозы ядерной войны.

На недавней встрече в верхах в Бонне Генеральный секретарь ЦК КПСС, Председатель Президиума Верховного Совета СССР Л. И. Брежнев подчеркнул: «Если наши партнеры проявят готовность договориться о полном отказе обеих сторон — Запада и Востока — от всех видов ядерного оружия средней дальности, нацеленных на объекты в Европе, то мы — за это.

Мы вообще за то, чтобы в конечном счете Европа стала свободной от ядерного оружия — и средней дальности, и тактического. Вот это было бы настоящее «нулевое решение», справедливое для всех сторон».

Все те, кто внимательно следил за лозунгами антивоенного движения, не могут не отметить, что Л. И. Брежнев дал позитивный ответ на многочисленные требования его участников избавить Европу от ядерного оружия, превратить ее в зону мира и безопасности. Миролюбивая общественность Европы вновь нашла в словах и делах Советского Союза надежду и стимул к еще более высокому накалу борьбы за избавление континента от угрозы ядерной войны.

Е. СИЛИН,
заместитель председателя Советского комитета за европейскую безопасность и сотрудничество.
(АПН).

ФАКТЫ И МИФЫ

Считая состояние равновесия приемлемым для обеспечения своей безопасности, СССР тем не менее добивался снижения уровня конфронтации. Еще в 1975 году СССР выступил с конкретным предложением запретить разработку новых видов оружия массового уничтожения и систем такого оружия. Принятие этого разумного предложения безусловно могло бы предотвратить возникновение надуманной проблемы дисбаланса. На это Запад ответил стереотипным отказом.

На проходивших в тот период переговорах ОСВ-2 Советский Союз ставил вопрос о включении средств средней дальности в перечень оружия, подлежащего ограничению и сокращению. Однако США категорически от этого отказались на том основании, что предмет переговоров должен быть ограничен только межконтинентальными стратегическими системами. Чтоб не осложнять диалога, СССР пошел на уступку, имея в виду, что в Договоре ОСВ-2 было предусмотрено продолжение переговоров в рамках ОСВ-3, где вопрос о ядерном оружии в Европе с необходимостью стал бы предметом рассмотрения. Конечно, нельзя было предвидеть, что подписанный обоими государствами Договор ОСВ-2 будет искусственно заморожен американской стороной.

Кроме того, отказавшись ратифицировать договор, уравновешивающий межконтинентальные вооружения, США решили получить одностороннее — и притом значительное — стратегическое превосходство. В качестве предлога для такого намерения был использован миф о растущем советском преобладании в ракетах «СС-20», аналогов которого Запад якобы не имеет. Под этим фальшивым прикрытием США при поддержке наиболее преданных союзников по НАТО навязали блоку пресловутое «двойное решение», которое игнорировало тот очевидный факт, что советские ракеты вписываются в общий баланс, служат лишь ответной мерой на средства передового базирования НАТО и не изменяют существующего равновесия.

«Против» только США

Правительство США сделало еще один шаг на пути развертывания подготовки к химической войне. Газета «Нью-Йорк таймс», ссылаясь на должностных лиц в администрации и конгрессе, пишет: «Администрация Р. Рейгана разработала основу для принятия президентом решения о начале производства нового отравляющего вещества нервно-паралитического действия. Этот план включает также просьбу значительно увеличить в бюджете на 1983 финансовый год ассигнования на производство такого оружия».

Речь идет, продолжает газета, о том, чтобы заверить конгресс в необходимости его производства и уведомить об этом союзников США в Западной Европе, которая, по словам должностных лиц администрации и конгресса, станет наиболее вероятной ареной для применения химического оружия.

Под давлением США на последней сессии Совета НАТО, как известно, были приняты решения о необходимости рассмотрения вопроса о расширении арсенала наступательного химического оружия блока.

Положение сейчас таково, что на всех международных форумах, где рассматривается вопрос о химическом оружии, именно позиция правительства США является главным препятствием на пути продвижения вперед. Причем линия эта на блокирование соглашения теперь проводится гораздо откровеннее, чем прежде.

Это подтверждают итоги недавно закончившейся 36-й сессии Генеральной Ассамблеи ООН. Подавляющим большинством голосов сессия приняла резолюцию, в которой отмечается необходимость приложить все усилия для активизации переговоров о запрещении химического оружия в Комитете по разоружению. Лишь одна делегация воздержалась при голосовании, и это была делегация США.

Генеральная Ассамблея приняла и другую резолюцию, рекомендующую всем государствам воздержаться от любых действий, которые могут помешать переговорам, и в частности об отказе от производства и развертывания новых видов химического оружия, от размещения химического оружия на территории тех государств, где его нет в настоящее время. Одновременно ООН призвала СССР и США возобновить как можно скорее двусторонние переговоры. На этот раз Соединенные Штаты заняли еще более вызывающую в отношении мирового сообщества позицию — они оказались единственной из 157 стран, которая выступила против этого призыва.

В интервью радиостанции «Голос Америки» министр обороны США К. Уайнбергер недавно дал понять, что администрация Р. Рейгана изучает вопрос о пересмотре международных договоров и соглашений, запрещающих использование химического и бактериологического оружия. США, по его словам, «уже встали на путь, который исправит отсутствие равновесия в этой области». Вот почему затягивались, а потом и вообще были «забыты» переговоры о запрещении химического оружия между СССР и США. Вот почему блокируются переговоры по этому вопросу в Комитете по разоружению.

Чтобы разглагольствования об «угрозе» и необходимости встретить ее во всеоружии выглядели убедительнее, правительство США не гнушается прямыми фальсификациями. В несколько заходов — сначала через прессу, а затем на официальном уровне — Вашингтон инспирировал сообщения о «случаях применения советского химического и токсинного оружия» в Юго-Восточной Азии и Афганистане. В свидетели призывались наемники, засылаемые в ДРА, а также полпотовские бандиты в Кампучии и американские агенты в Лаосе.

П. КРАСОТА,
генерал-лейтенант.

Израильская военщина, развязав агрессию против Сирии и Египта в 1967 году, захватила сирийскую провинцию Кунейтра, в которой на обширном плато расположены Голанские высоты. В результате четвертой арабо-израильской войны в 1973 году, развеявшей миф о непобедимости агрессора, город Кунейтра, административный центр провинции, был освобожден. Однако от него осталось лишь название. Город, который до 5 июня 1967 года насчитывал 37 тысяч жителей, был сначала разграблен, затем стерт с лица земли уходившими оккупантами.

НА СНИМКЕ: сегодня в Кунейтре.

Фотохроника ТАСС.

ИХ НРАВЫ

КУРСОМ ГРОБОВЩИКОВ

Американцам не привыкать к самым невероятным скандалам, несуразностям или курьезам, о которых чуть ли не ежедневно сообщает им пресса. На одни они реагируют улыбкой, на другие — ухмылкой, на третьи — безразличным пожатием плечами. Но подчас происходят здесь по меньшей мере странные вещи, узнавая о которых, привыкшие ко всему американцы буквально теряются: смеяться им или плакать.

Взять, к примеру, «семинар», прошедший недавно в «Юнион плаза» — одном из роскошных отелей Лас-Вегаса. На него съехались... владельцы похоронных бюро и работники моргов штата Невада. Изучали они... «технологию обращения с трупами после ядерного взрыва». Оказывается, существует и такая. Есть тут даже свои «эксперты», и они в течение трех дней не только рассказывали, как с наименьшим риском радиоактивного заражения обращаться с жертвами ядерной катастрофы, но и имитировали «практические манипуляции» в условиях, максимально приближенных к реальным на полигоне для ядерных испытаний в штате Невада.

Позвольте, скажет читатель, в себе ли господа гробовщики? Выживут ли они сами, случись в мире ядерный пожар? Возможно, и нет, рассуждал в «Юнион плаза» «ведущий специалист» некто С. Лашбау. А вдруг все же кто-то и останется — тогда ведь для похоронных дел мастеров работы будет невпроворот. Так что помните, наставлял коллег Лашбау, что «ваш час, может быть, не за горами».

Вот так-то! Здесь уж, пожалуй, не до смеха. Плакать надо. Тем более, что сборище в Лас-Вегасе отнюдь не объяснишь нелепым капризом кучки параноиков. За ним стоит государственная машина США. Не случайно значительную часть расходов по организации «семинара» взяло на себя министерство энергетики. И что особенно тревожно — подобные бредовые «акции» становятся все более частыми и громогласными в условиях развернутой американской администрацией оголтелой ядерной истерии.

Еще один из последних примеров — опубликованное в журнале «Хелт физикс» «исследование» под таинственно интригующим названием «Сведение к минимуму смертей от рака после ядерной атаки».

Его авторы — некто Г. Гант и К. Честер, сотрудники специализированной лаборатории, находящейся в ведении того же министерства энергетики, — дают потрясающую по своему цинизму рекомендацию: «Выживаемость населения США после ядерного удара можно значительно повысить, если переложить основное бремя радиационного заражения на престарелых». К чему, рассуждают они, церемониться в «послеядерный период» с самыми слабыми и немощными? Чего им, собственно, терять? А посему надобно их силой выталкивать из бомбоубежищ и заставлять проводить кое-какие восстановительные работы, а заодно и добывать воду и пищу, пока остальные будут отсиживаться.

И дальше в таком же духе. Трудно, да и не нужно пересказывать этот бред. Пусть он останется на совести двух ядерных маньяков. Важно другое. Их «исследование» проводилось по заказу администрации. Видимо, в Пентагоне и Белом доме не только строят планы всевозможных «ограниченных» и прочих ядерных войн, но и всерьез рассчитывают выжить в них. Безумные и опасные планы, и они могут очень дорого обойтись в первую очередь тем, кто их разрабатывает.

А. ЛЮТЫЙ,
корр. ТАСС.
Вашингтон.

ФЕЛЬЕТОН

Словарь для Вашингтона

Многие думают, что быть политическим деятелем в Вашингтоне — трудное занятие. Нужно, дескать, много знать, уметь произносить речи, иметь миллион в банке, обладать приятной наружностью, чтобы нравиться налогоплательщикам, и т. п. Миллион в банке иметь, конечно, надо. Без него в США не пробьешься. А вот все остальное — не обязательно. Почему? Да потому, что политические руководители в Белом доме для того, чтобы объяснить все, что происходит вокруг них, обходятся сейчас с помощью... всего нескольких слов. Можно даже составить словарь для них. И будет он очень коротким. Вот таким:

«Советская военная угроза» — универсальный термин в словаре руководителей внешнеполитического ведомства. Надо оправдать вмешательство США во внутренние дела других стран? В Вашингтоне лаконично заявляют: «Советская военная угроза». Союзники по НАТО выходят из-под контроля? Надо припугнуть их «советской военной угрозой»! Международная общественность возмущена: что делает американская эскадра в Персидском заливе? «Позвольте, всему причиной — «советская военная угроза!», — объясняют в Вашингтоне.

«Советская военная мощь» — любимое выражение в Пентагоне. Как добиться, чтобы военный бюджет увеличился за один год сразу на 25 миллиардов долларов? Надо на всех углах истошно кричать: «Советская военная мощь!» Пентагону нужна нейтронная бомба? Да, ведь США угрожает «советская военная мощь»! Генералам хочется иметь новые ракеты, авианосцы, подводные лодки, военные базы на всех концах планеты? «Советская военная мощь растет!» — оправдываются пентагоновцы.

Правда, повторяя на все лады этот затасканный миф, надо сделать так, чтобы американцы не догадались, что на самом деле Пентагон беспардонно лжет. А лгать в Пентагоне умеют. Вот, например, выпустили недавно клеветническую брошюру «Советская военная мощь» — 99 страниц, и ни слова правды!

«Рука Москвы» — излюбленные слова руководителей ЦРУ. Впрочем, Пентагона и Белого дома тоже. Их используют, когда что-нибудь не клеится и надо объяснить общественности провалы в своих тайных операциях или во внешней политике. Например, в Сальвадоре народ восстал против финансируемой США военной хунты. Кто виноват? «Рука Москвы», — с готовностью отвечают в Вашингтоне. В Западной Европе ширится движение сторонников мира против размещения новых американских ядерных ракет. Причина? Ответ все тот же: демонстрантов подстрекает «рука Москвы»!

Конечно, в Вашингтоне пользуются и другими словами. Такими, как «доброе утро», «привет» и т. п. Но с их помощью внешнюю политику не делают. И потому в вашингтонский политический словарь мы их не включаем. В итоге можем отметить, что по части красноречия руководители в Вашингтоне превзошли даже незабвенную людоедку-Эллочку из романа «Двенадцать стульев», в словаре которой все же насчитывалось 30 слов. Можно их поздравить с этим рекордом.

Хотя поздравлять, по правде сказать, не хочется. Даже людоедка - Эллочка, которая неплохо управлялась со своими тридцатью словами, в конце концов потерпела крах — от нее ушел муж. А во внешней политике скудость политического словаря может обернуться куда более опасными последствиями. В наш век не обойтись, например, без таких слов, как «переговоры», «разрядка», «разоружение», «мир». И чем скорее вспомнят об их существовании в Вашингтоне, тем лучше. Лучше для всех.

В. МАЛЫШЕВ.
(ТАСС).

ФИЗКУЛЬТУРУ — В МАССЫ!

С БАЯНОМ И РАКЕТКОЙ

Выпускник Уральской консерватории, ныне директор Асбестовского музыкального училища А. Колотурский оглядывал юго-западную окраину Асбеста, пустырь и прикидывал: здесь мы поставим учебный корпус, там — общежитие, спортзал по проекту окнами выходит во двор — удобнее будет оборудовать не предусмотренную по проекту лыжную базу. Спортзал... Какой-то он куцый, без размаха. Проект-то, конечно, типовой, не очень-то с ним «поспоришь», однако попробуем что-нибудь придумать.

А со спортом Колотурский подружился давно. В Хабаровском музыкальном училище ему не было равных в турнирах по настольному теннису. А в Свердловске, учась в консерватории, он стал чемпионом города по бадминтону, выполнил норматив первого разряда. Колотурский знал твердо: занятия физкультурой и спортом приносят здоровье и бодрость, помогают ему успешно выдерживать многочасовые упражнения на баяне, большие академические концерты.

Мы стояли с ним у разрисованного морозом окна, и Колотурский вспоминал своих однокашников.

— Знаете, — говорил он, — среди них были люди, которые абсолютно равнодушно относились к спорту, более того, считали занятия физкультурой ненужным делом, пустой тратой времени. И что же? Многие из убежденных противников спорта впоследствии не выдерживали нагрузок, становились постоянными клиентами больниц и уже тогда всерьез жалели, что в свое время не заставили себя укреплять здоровье. И поэтому мы сейчас уделяем большое внимание физическому воспитанию наших учащихся.

Мимо нас прошмыгивали озабоченные мальчишки с огромными футлярами в руках — «народники», с тяжелыми нотными папками, вышагивали «теоретики», «хоровики». Александр Николаевич взглянул на часы и произнес: «Ну что ж, сейчас самое время». И пригласил в ближайшую аудиторию.

Каждый учебный день в 12 часов 20 минут из репродукторов, установленных во всех аудиториях училища, раздается спортивный марш. Так начинается физкультурная пятиминутка. Отложены в сторону баяны и балалайки, скрипки и домры, недописанные ноты в классе теоретических дисциплин, остались недоигранными гаммы и этюды. Эти пять минут физкультуры — непреложный закон для всех учащихся и преподавателей. В каждом классе есть свой общественный инструктор. Он заранее знает комплекс упражнений, который транслируется сегодня из радиоузла училища, записанный под музыкальное сопровождение на магнитную пленку. Упражнения самые простые, ради них не нужно переодеваться в спортивную форму, они преследуют главную цель — снять напряжение с мышц, восстановить кровообращение и дыхание, которые зачастую нарушаются во время долгих занятий за инструментом, получить заряд бодрости.

Зато урок физкультуры — это уже полноценная нагрузка. Начинается он, как и положено, с построения. У всех учащихся — единая гимнастическая форма. Упражнения на гибкость, дыхание, осанку, развитие силы, ловкости, прыгучести выполняются все до единого в бодром, с ускорениями, темпе. Если первая часть урока проводится для всей группы одновременно под музыку (для этого используются грампластинки, магнитофон), то во второй фазе занятия учащиеся расходятся по группам — для выполнения упражнений на гимнастических снарядах. И здесь на помощь преподавателям приходят общественные инструкторы, подготовленные физкультурным активом в каждой группе. Заканчивается урок физкультуры играми в волейбол, баскетбол, ручной мяч.

— Вы думаете, всегда понимают директора, который ратует за спорт? Тут нужно выдержку иметь — сдерживать «атаки» иных преподавателей по основным специальностям, которые накануне экзаменов мечтают заполучить за счет физкультуры часок-другой. Вернее, мечтали. После того, как педсовет не допустил до государственных экзаменов двух способных учеников за академическую неуспеваемость по физкультуре, эти вопросы отпали.

Через все эти сложности Колотурский прошел еще в первые годы. Очень важно дать понять: к физкультуре, как к предмету второстепенному, относиться нельзя.

— Наше училище называют спортивным с музыкальным уклоном, — шутит Т. Пономарева, недавняя выпускница, преподаватель музыкальной школы № 2 Полевского. По привычке она училище еще называет «наше». — Я ведь учиться когда пришла — ни пробежать толком, ни по мячу стукнуть, неповоротливая была!

Фамилия Пономаревой в таблице рекордов училища повторяется семь раз — в лыжных гонках, многоборье ГТО, зимнем и летнем, легкой атлетике... Она возглавляла совет физкультуры училища. И может гордиться: ребята под ее началом неплохо выступали на областных соревнованиях. В спартакиадах обкома профсоюза работников культуры, средних специальных учебных заведений, облсовета ДСО «Спартак» чемпионами и призерами становятся в последние годы легкоатлетические, стрелковые команды училища, многоборцы ГТО. К примеру, отличились по результатам различных стартов Э. Аккерман, Т. Смирнова, А. Селиванов, О. Горланова, М. Механошина, С. Майоров, Н. Неустроев, Н. Гимадеев, Ю. Ведрова и многие другие.

Примечательно, что к соревнованиям их готовили не только преподаватели физвоспитания Н. Сафронова и А. Уфимцев. Огромную помощь оказывают им преподаватели, ставшие тренерами-общественниками: баянист Л. Федорченко, пианист О. Гайдамович, заведующий оркестровым отделением Г. Колегин.

... Колотурский прочертил на морозном стекле две параллельные прямые. Объяснил: вот здесь стоит корпус училища, напротив должны к осени достроить общежитие.

— Видите — между зданиями есть место для теннисного корта, я как раз рассчитал. Летом создадим стройотряд и построим этот корт своими силами. Я так понимаю постановление ЦК КПСС и Совета Министров СССР «О дальнейшем подъеме массовости физической культуры и спорта» — мы все еще очень мало сделали для того, чтобы физкультура и спорт стали потребностью каждого. Поэтому останавливаться на достигнутом нельзя, надо приложить все усилия, чтобы внести свою лепту в это важное и серьезное дело.

Л. ВЛАДОВ.

Асбест.

ЗАРЯД БОДРОСТИ И ЗДОРОВЬЯ

Большой популярностью пользуются физическая культура и спорт в опытно-производственном хозяйстве «Исток» Уралниисхоза. В течение года здесь проводится немало соревнований по самым различным видам спорта. Администрация ОПХ, партийная, профсоюзная и комсомольская организации уделяют внимание развитию массовой физкультуры среди тружеников хозяйства. К их услугам — спортивный зал, хоккейный корт, лыжная база.

Лыжи — пожалуй, самый популярный вид спорта у местных жителей. Свое свободное время многие из них посвящают лыжным прогулкам по зимнему лесу. С удовольствием участвуют труженики хозяйства в спортивных состязаниях. Вот и на этот раз десятки людей стартовали в соревнованиях под флагом массового этапа VII зимней Спартакиады народов СССР. На лыжню вышли и ветераны, и молодежь. Среди участников были и совсем юные спортсмены. Как водится, по окончании гонок коллективно чествовали сильнейших, чемпионов и призеров. Впрочем, не огорчались и побежденные, и те, кто пока не сумел быстро пройти дистанцию. Все в этот день прекрасно отдохнули, получили заряд бодрости и здоровья.

НА СНИМКАХ: многолюдно у лыжной базы физкультурников хозяйства; на дистанции гонок.

Текст и фото А. ЛАПТЕВА.

СПОРТ ДЛЯ ВСЕХ

Большое внимание в Североуральске уделяется развитию массовой физкультуры и спорта. В этом городе созданы хорошие условия для занятий спортом: хоккейные корты, лыжные базы, стрелковые тиры, шахматный клуб, стадион и спортивные залы.

Очень популярен у горожан плавательный бассейн «Нептун». Здесь делают все, чтобы его посетители остались довольны, получили заряд бодрости и здоровья. Плаванию в бассейне обучаются десятки людей самых разных возрастов и профессий. Большое внимание в «Нептуне» уделяют детям, молодежи, которая готовится пойти на службу в ряды Советской Армии. Особенно многолюдно бывает в бассейне в выходные дни: на его водных дорожках соревнуются, сдают нормы ГТО труженики города.

Физкультура и спорт в Североуральске в большом почете. В организации физкультурно-массовых мероприятий спортивным работникам помогают энтузиасты, такие, как рабочий шахты № 15, тренер-общественник Г. Калинин, электрослесарь шахты № 16 В. Новиков, машинист экскаватора В. Буханцев и другие.

Сейчас в разгаре зимний спортивный сезон. Многие коллективы физкультуры города включились в массовые соревнования, проводимые по инициативе газеты «Советский спорт» — «Лыжня-82 зовет!». К примеру, энтузиасты физкультуры, водители автобазы № 9 участвуют в символическом лыжном пробеге до столицы VII зимней Спартакиады народов СССР Красноярска и обратно. На лыжню выходят физкультурники разных возрастов.

Кстати, в Североуральске три маркированные освещенные лыжные трассы. Учет пройденных километров ведется с помощью компостерных установок. Каждый месяц оргкомитет подводит итоги, выявляет победителей.

Сейчас североуральские физкультурники продолжают проводить массовые лыжные старты, готовятся к проведению 28 февраля Всесоюзного дня лыжника.

Г. МАРКОВ.

Североуральск.

ДОБРЫЙ ДЕНЬ УРАЛЬЦЫ

АКТИВ

Магазин — клуб книголюбов

25 января в Доме политического просвещения состоялось собрание актива Свердловского областного книготорга. Собравшиеся заслушали доклад Н. Н. Мелешина, директора Свердкниготорга, в котором были подведены итоги работы в прошедшем 1981 году, определены задачи на новый 1982-й.

Коллективы книжных магазинов Свердловска, городов и поселков области неплохо потрудились, справились с плановыми заданиями. Перевыполнен план по розничному товарообороту. Во всероссийском социалистическом соревновании книготоргов свердловский не раз отмечался среди лучших, а в третьем квартале 1981 года вышел на первое место.

Большую, интересную пропагандистскую работу ведут коллективы книготорга. На их счету немало массовых мероприятий по пропаганде литературы: 29 месячников, 51 неделя, около тысячи тематических дней. Работники книжных магазинов оформили сотни выставок, витрин, стендов, плакатов. Хорошо зарекомендовала себя новая форма пропаганды — магазины-клубы. В клубах проведены десятки заседаний. Вот лишь некоторые из тем бесед с читателями: «Ради жизни на земле», «От съезда к съезду», «Наш друг — Чехословакия». Всего таких магазинов создано уже 19, и за этой инициативой — будущее.

На активе выступили Н. А. Попова, старший продавец магазина № 17 в Каменске-Уральском, Т. Т. Устьянцева, старший продавец свердловского магазина № 19 и другие работники книготорга.

Л. ИВАНОВА.

МОЛОДЕЖНЫЙ ТЕАТР

К памяти, к совести, к сердцу

В этот вечер в небольшом хореографическом классе свердловского Дома культуры имени Дзержинского не было случайных зрителей. Сюда пришли друзья молодежного театра поэзии «Мы». А их за двенадцать с лишним лет работы коллектив приобрел немало. И все они не уместились бы ни в хореографическом классе, ни даже в громадном зале, но слова их приветствий пришли на адрес ДК в телеграммах и поздравлениях.

Необычным был этот поэтический вечер. Театр устроил его в связи с присвоением ему звания народного коллектива. По существу это был творческий отчет «Мы».

Задолго до начала «сводного» спектакля звучали в зале песни Булата Окуджавы. На стенах висели афиши прежних выступлений коллектива — своеобразная летопись его жизни: «Помните!» — к 30-летию Победы советского народа в Великой Отечественной войне, «Марш времени» — В. Маяковский, литературная суббота — к 70-летию Мусы Джалиля, афиши спектаклей, посвященных поэзии А. Блока, Б. Окуджавы, А. Вознесенского...

Но вот с двух сторон, обтекая ряды зрителей, на сценическую площадку выходят артисты — строгие, подтянутые, стройные. Звучат гитары, звучит песня, звучит слово, обращенное к зрителю, к его памяти, совести, сердцу.

И исчезает рампа, разделявшая до сих пор зал и сцену. Сейчас жизнь здесь идет по законам поэзии.

Программа этого поэтического вечера была органичным монтажом из трех спектаклей последних лет — по творчеству А. Блока, Б. Окуджавы и А. Вознесенского. Но «швы» спектакля были неощутимы — он стал единым, цельным и показывал, как крепка идейная связь всего, что выносится этим коллективом на суд зрителей.

После спектакля заведующий культмассовым отделом облсовпрофа В. Ф. Конышев вручил коллективу диплом о присвоении звания народного. Театр «Мы» стал первым на Урале и вторым в стране поэтическим театром, удостоенным этого высокого звания. Создателю и художественному руководителю коллектива Инне Михайловне Фельдман был вручен знак ВЦСПС «За достижения в самодеятельном искусстве». А молодые артисты получили памятные подарки от межсоюзного Дома самодеятельного творчества.

Большинство участников этого интересного коллектива начинало театр школьниками и студентами. Теперь, став врачами, инженерами, педагогами, они терпеливо и настойчиво воспитывают юную смену — будущий, завтрашний состав театра. А точнее — людей, понимающих и любящих поэзию. Среди «ветеранов» коллектива врач Г. Гирева, педагог-историк А. Кастерина, научный сотрудник А. Белоусов, преподаватель физики С. Рябов, инженер А. Караулов, педагог-филолог И. Третьякова и многие другие. Всем им еще в ранней юности, в период создания и становления театра стало понятно, что жить по законам поэзии гораздо труднее, чем просто читать стихи. По существу, это и есть кредо коллектива.

Л. КУКСИНА,
участница кружка юного журналиста Дворца молодежи.

ХОТЯ ПИСЬМО НЕ ОПУБЛИКОВАНО

И БУДЕТ НОВЫЙ ЗАЛ

В редакцию пришли сразу два письма на одну тему. Под одним около двадцати подписей. Родители ребят — членов секции борьбы «самбо» с тревогой сообщают, что директор городского профтехучилища № 27 Л. П. Чепелев запретил им заниматься в спортзале ГПТУ. Три года разрешал и вдруг запретил. «И вот с первого сентября ребята «болтаются» на улице и ждут. Если учесть, что почти треть секции — учащиеся училища, то позиция директора не совсем нам понятна, — пишут мамы и папы. — Мы вас очень просим помочь нам решить этот вопрос».

Написал о трудном положении, в котором оказалась секция, и ее тренер-общественник В. Ф. Водолазский. Он рассказал, что начиналась секция в Верхней Салде буквально с «нуля». А в последнее время в трех группах стали заниматься 110 человек. Спортзал ГПТУ № 27, в котором они тренировались, не оборудован душевыми, и ребята решили своими руками построить пристрой с раздевалкой, тренерской и финской баней. Проект был согласован и утвержден. Строили долго — почти два года.

Ребята одновременно учились, трудились на субботниках, не прекращали тренировок, выступали и побеждали на соревнованиях. В прошлом году команда старших юношей, например, стала чемпионом областного совета. В секции за это время подготовлено шесть спортсменов - перворазрядников, около 120 спортсменов массовых разрядов. «Но главное, — делится своими мыслями тренер, — в борьбе и работе начал формироваться хороший и дружный коллектив. Мы строили планы на будущее: взяться за реконструкцию и ремонт самого спортзала, построить трибуны, радиоузел — создать настоящий спортклуб для ребят. Но...»

Какое же событие так драматично повлияло на отношения директора училища и ребячьего физкультурного коллектива? Что стало «яблоком раздора»? Оказалось, финская баня. В связи с ее вводом в строй у руководителя педагогического коллектива появились другие планы на использование зала. Во всяком случае, так показалось ребятам, их родителям и тренерам. Директор же объясняет новые планы необходимостью «выполнять учебный процесс». Этот довод, конечно, более веский.

В общем, как говорится, «нашла коса на камень» — ни одна сторона уступить не захотела. А в накладе остались ребята, полюбившие уже свою секцию, поверившие в энтузиазм и доброту людей, которые ее организовали и дают им возможность заниматься любимым видом спорта. Полгода уже не решается вопрос, а мальчишки ждут, что недоразумение рассеется и справедливость будет восстановлена. Но только после вмешательства газеты дело сдвинулось с мертвой точки.

На заседании профсоюзного комитета Верхнесалдинского металлообрабатывающего завода, от которого работает секция, принято компромиссное решение: в спортзале будут заниматься и борцы, и учащиеся; в течение трех дней борцовский ковер сниматься не будет, а в другие дни ребятам придется освободить зал для тренировок волейболистов.

Председатель спорткомитета Верхней Салды В. В. Стеценко сообщил нам:

— Кроме того, принято решение построить новый зал — специализированный борцовский. В настоящее время готовится его проект, весной начнется строительство.

Городской комитет ВЛКСМ взял организацию работы секции самбо под свой контроль.

ХОККЕЙ С МЯЧОМ

ПО СТОПАМ ОТЦА

В Димитровграде Ульяновской области закончился зональный турнир чемпионата страны по хоккею с мячом среди юношей 1965—1966 годов рождения. Юные армейцы Свердловска выиграли у своих сверстников из архангельского «Водника» — 8:2, московского «Динамо» — 10:3, горьковского «Старта» — 3:2, красногорского «Зоркого» — 8:4. Встречу с ульяновской «Волгой» они завершили вничью — 3:3, а калининградскому «Вымпелу» проиграли 2:3.

В итоге свердловчане заняли второе место, пропустив вперед себя ульяновскую «Волгу». Лучшим полузащитником турнира был признан игрок свердловского СКА Олег Измоденов. И когда юному хоккеисту вручали приз, наверное, больше всех радовался его отец, тренер свердловской команды, семикратный чемпион мира, заслуженный мастер спорта Александр Измоденов.

Что ж, Александру Измоденову и его коллеге, тренеру Александру Михайловичу Зражевскому удалось подготовить команду к ответственному турниру. Вместе с ульяновской «Волгой» и динамовцами Москвы свердловчане завоевали право участвовать в финале всесоюзного чемпионата. Кстати, путевку на заключительный этап соревнований получили и юные хоккеисты «Уральского трубника», занявшие вслед за «Енисеем» второе место в зональном турнире команд Сибири и Дальнего Востока.

Будет в финале и третий представитель Свердловской области — краснотурьинский «Маяк», как победитель одного из зональных турниров коллективов первой лиги.

Словом, есть кому из уральских клубов побороться за медали юношеского чемпионата страны, финальные состязания которого стартуют 20 марта в городе Усть-Илимске Иркутской области.

Ю. РОМАНОВ,
судья республиканской категории.

ИЗ ПОЧТЫ СТРАНИЦЫ «ЗАКОН ЕСТЬ ЗАКОН»

ЧЕТЫРЕ ТРЕВОЖНЫХ ЧАСА

Город спокойно спал, когда в горотделе милиции раздался телефонный звонок. Ответственный дежурный по отделу капитан милиции Виталий Иванович Дубовик посмотрел на часы, они показывали час ночи. На другом конце провода мужской голос взволнованно сообщил, что его, таксиста Ревдинского ПАТО Целищева, избили двое хулиганов, угнали такси. Оперативная группа в составе инспектора уголовного розыска Никонора Никитюка, исполняющего обязанности следователя Анатолия Молчанова, участкового инспектора Владимира Рубцова, кинолога Виктора Белоусова и шофера Александра Большакова выехали к месту происшествия.

Информация была скупой. Возвращаясь из Свердловска, Целищев посадил в такси двух молодых парней и девушку. В Ревде они показали, где нужно остановиться. Девушка быстро вышла из такси, а парни прямо в машине напали на водителя. Потом сели в такси и скрылись, оставив потерпевшего на снегу. Каких-либо особых примет у преступников не было. Целищев первый раз видел их всех, но утверждал, что узнать смог бы. Начались поиски машины и возможных очевидцев. Но какие свидетели могут быть среди ночи? Все же нашли женщину, которая видела из окна, как били человека. «Прочесали» все улицы, переулки города. В половине четвертого угнанную машину обнаружили. Разумеется, пустую.

Теперь в работу включился четвероногий друг Белоусова — Кинг. Он привел группу к подъезду одного из домов, поднялся на лестничную площадку и остановился у двери квартиры. Здесь и нашли виновников ночной тревоги, заглянувших на «огонек» к той самой девушке, что ехала из Свердловска вместе с ними — 19-летней Ларисе Галеевой, воспитателю детского сада № 18.

Часы показывали пять часов утра. За четыре часа тяжкое преступление было раскрыто. Его совершили 22-летний бурильщик из Нижневартовска Александр Печонов и его ровесник, ученик волочильщика цеха № 4 завода по обработке цветных металлов Александр Пищальников, к которому Печонов приехал в гости.

Внешне в работе группы поиска все просто и быстро: выехали, искали, нашли. Но в этом и заключается профессионализм работников милиции: уметь быстро найти верный и кратчайший путь к раскрытию преступления. Не один год учился этому и в Высшей школе МВД СССР, и непосредственно в деле старший лейтенант милиции, коммунист Анатолий Молчанов. Десятилетний опыт работы в милиции за плечами участкового инспектора Владимира Рубцова, одного из лучших работников горотдела. Комсомолец Виктор Белоусов, бывший шофер автотранспортного цеха Ревдинского метизно-металлургического завода, пришел работать в органы внутренних дел три года назад по рекомендации своего коллектива. В отделении уголовного розыска он работает всего год, но уже успел хорошо зарекомендовать себя.

Не всегда удается сработать так быстро, как в случае, о котором мы рассказали, но к этому стремятся, этого добиваются работники милиции.

В. КОВАЛЕНКО,
капитан милиции.

Ревда.

НАШЕ СПРАВОЧНОЕ БЮРО

ТВ

Суббота, 30

«ОРБИТА-4» — «ВОСТОК»

8.00 — МОСКВА. «Время».
8.40 — АБВГДейка.
9.10 — Для вас, родители.
9.40 — 5-й тираж «Спортлото».
9.45 — Больше хороших товаров.
10.15 — «Семнадцать мгновений весны». Телевизионный многосерийный художественный фильм. 12-я серия.
11.20 — «Человек. Земля. Вселенная».
12.05 — «Дом Твардовского». Документальный фильм.
13.05 — «Очевидное — невероятное».
14.10 — Сегодня в мире.
14.25 — Беседа политического обозревателя В. Бекетова.
15.10 — Фортепианные произведения П. Чайковского в исполнении лауреата международного конкурса М. Плетнева.
15.30 — 9-я студия.
16.30 — Новости.
16.45 — «Две сказки». Мультфильм.
17.00 — Чемпионат СССР по хоккею. «Трактор» (Челябинск) — ЦСКА.
19.15 — «Песня, романс, вальс». Концерт.
19.45 — «Любовь Петровна Орлова». К 80-летию со дня рождения.
20.30 — «Время».
21.05 — Премьера фильма-спектакля Московского театра имени Н. В. Гоголя «Старым казачьим способом».
23.20 — Новости.

2-я ОБЩЕСОЮЗНАЯ ПРОГРАММА

10.00 — МОСКВА. Утренняя гимнастика.
10.15 — «Если хочешь быть здоров».
10.25 — Программа документальных фильмов.
10.55 — «Летние гастроли». Телевизионный художественный фильм.
12.15 — Музыкальная программа «Утренняя почта».
12.45 — Программа документальных фильмов.
13.30 — «Победители». Клуб фронтовых друзей.
15.00 — Программа телевидения Грузинской ССР. «Новогодний репортаж из леса». Музыкальная программа для детей.
15.35 — «Белый этюд». Кинозарисовка о зимнем Бакуриани.
15.45 — Лирический концерт.
16.10 — Премьера телевизионного документального фильма «Поединок».
16.30 — Свердловск. Новости.
16.45 — «Только песня». Музыкальная программа.
17.45 — Новое на киноэкране.
18.25 — «Разрешите пригласить». Повтор от 27 декабря 1981 г.
19.15 — МОСКВА. Музыкальный киоск.
19.45 — «Разлученные». Мультипликационный фильм.
20.15 — Международное обозрение.
20.30 — Концерт народной артистки СССР Н. Ткаченко.
20.50 — Чемпионат мира по горнолыжному спорту.
21.30 — Свердловск. Новости.
21.45 — МОСКВА. Эрмитаж. «Рембрандт». Фильм 9-й.
22.15 — Свердловск. «Самый маленький театр». Передача вторая. «Невидимки».
23.00 — МОСКВА. «Время».
23.35 — «Дорога». Телевизионный художественный фильм.

ПОГОДА

30—31 января по области ожидается переменная облачность, местами небольшой снег, слабая метель, ветер северо-западный, 7—12 метров в секунду. Температура воздуха ночью 16—21, при прояснениях до 26 градусов мороза, днем 30 января 11—16 градусов мороза, 31 — минус 5—минус 10.

Редактор И. МАЛАХЕЕВ.

Звоните: Редактор — 51-28-61. Зам. редактора — 51-38-75. Ответственный секретарь — 51-74-67. Секретариат — 51-47-26 и 58-95-48. Отдел рабочей и инженерной молодежи — 58-96-11, 51-34-22. Отдел идейно-политического и нравственного воспитания молодежи — 51-60-33. Отдел комсомольской жизни и молодежных проблем, отдел сельской молодежи — 58-92-41. Отдел военно-спортивный — 51-39-09. Отдел учащейся молодежи — 58-93-89. Отдел культуры — 51-28-32. Отдел информации — 51-16-81, 58-92-37. Отдел писем 51-56-69. Фотокорреспондент — 51-38-28. Отдел рекламы и объявлений — 51-17-62.

Пишите: 620219 Свердловск, ГСП 153, ул. 8 Марта, 8. Редакция газеты «На смену!».

НС 20062 Заказ № 3041 Тип. изд-ва «Уральский рабочий», г. Свердловск, проспект Ленина, 49. Индекс 53800. Тираж 155.000.