ПРОЛЕТАРИИ ВСЕХ СТРАН, СОЕДИНЯЙТЕСЬ!

НА СМЕНУ!

ОРГАН СВЕРДЛОВСКОГО ОБКОМА ВЛКСМ

ГАЗЕТА ОСНОВАНА 18 ИЮНЯ 1920 ГОДА

№ 117 (11506) ◆ СРЕДА, 17 ИЮНЯ 1981 ГОДА ◆ ВЫХОДИТ ЕЖЕДНЕВНО, КРОМЕ ВОСКРЕСЕНЬЯ И ПОНЕДЕЛЬНИКА ◆ Цена 2 коп.

НАКАНУНЕ ПРАЗДНИКА

В своей речи на XVIII съезде ВЛКСМ Генеральный секретарь ЦК КПСС Леонид Ильич Брежнев сказал: «В целом коммунисты старшего поколения могут, я думаю, быть довольны советской молодежью наших дней. Она растет коммунистически убежденной, глубоко преданной делу партии, делу великого Ленина». Эту высокую оценку советская молодежь оправдывает каждым своим новым трудовым днем, претворением в жизнь решений форума комсомольцев страны, решений XXVI съезда КПСС.

Юноши и девушки Среднего Урала в эти дни деятельно готовятся к достойной встрече своего праздника: 28 июня — День советской молодежи. Сотни комсомольско - молодежных коллективов и тысячи передовиков производства рапортуют в канун праздника о досрочном выполнении производственных заданий полугодия.

Чтобы День советской молодежи вылился в большой праздник юности, в комитетах комсомола под руководством партийных организаций создаются штабы и оргкомитеты, в состав которых входят советские, профсоюзные, комсомольские работники, деятели культуры и искусства. Горкомы, райкомы ВЛКСМ на заседаниях бюро, штабов рассматривают и утверждают планы подготовки и проведения Дня советской молодежи.

20 июня в области пройдет комсомольско - молодежный коммунистический субботник, посвященный Дню советской молодежи. В преддверии праздника юности комитеты комсомола организуют также недели, дни ударной вахты молодежи, трудовые эстафеты, турниры, готовят трудовые подарки. Обком ВЛКСМ рекомендует провести такие мероприятия, посвященные Дню советской молодежи, как вечера трудовой славы, торжественный прием в комсомол, чествование молодых передовиков производства, посвящение в рабочий класс, митинги, собрания, встречи поколений, тематические вечера. Особое внимание необходимо уделить встречам с ветеранами Великой Отечественной войны, 40 лет со дня начала которой исполняется в эти дни. Использовать эти встречи для усиления военно-патриотического воспитания молодежи. Провести соревнования по военно-прикладным видам спорта, спортивные праздники, турниры, спартакиады по сдаче норм комплекса ГТО.

День советской молодежи необходимо превратить в яркий политический праздник, включающий в себя встречи молодежи с партийными, советскими, комсомольскими и другими идеологическими работниками (лекторами, пропагандистами, агитаторами, докладчиками). Рекомендуется организовать единый комсомольский политдень, в ходе которого широкий комсомольский актив выйдет с лекциями и выступлениями в молодежные аудитории. Итоги таких встреч необходимо проанализировать, сделать по ним практические выводы.

День советской молодежи должен стать смотром самодеятельных сил и талантов молодежи. Комитетами ВЛКСМ организуются выступления лучших коллективов самодеятельности, фестивали советской и политической песни, проводятся массовые театрализованные представления.

Горкомам, райкомам, комитетам ВЛКСМ необходимо расширить и обновить средства наглядной агитации по комсомольско - молодежной тематике с учетом материалов XXVI съезда КПСС и VIII пленума ЦК ВЛКСМ. Очень важно своевременно и красочно информировать юношей и девушек о предстоящем празднике, используя объявления, афиши, транспаранты, плакаты, листовки, стенды.

Долг комитетов комсомола сделать все для того, чтобы День советской молодежи был ознаменован трудовым и политическим подъемом юношей и девушек, вылился в замечательный праздник юности нашей страны.

◆ ФОТОРЕПОРТАЖ

Из года в год перевыполняют плановые задания члены бригады коммунистического труда Дмитрия Михайловича Юрьева. Строительное управление «Жилстрой» треста «Базстрой», в котором работает бригада, продолжает застройку микрорайона «Заречный» Краснотурьинска.

Теперь ворота города украсил современный железнодорожный вокзал, продолжаются застраиваться кварталы домов с улучшенной планировкой.

Один из таких домов — семидесятиквартирный — для рабочих Богословского алюминиевого завода начала возводить бригада Дмитрия Михайловича. Он расположился у самой стены соснового бора.

НА СНИМКАХ: мастер А. В. Якимов; монтажники Г. С. Караваев и А. В. Климов укладывают перекрытия первого этажа; так выглядит сегодня новый микрорайон.

Фото А. НАГИБИНА.

◆ «ЗАРНИЦА-81»

ВСЕГДА ВПЕРЕД, МАЛЬЧИШИ!

Трепетало на ветру алое полотнище пионерского знамени. Над ровными рядами юнармейцев плыла под перезвон гитары песня про Мальчиша-Кибальчиша. Гордо смотрели вперед нынешние мальчиши, отдавая салют на верность делу Ленина, делу партии. Так закончился девятый областной финал пионерской военно - спортивной игры «Зарница». Пять дней 17 команд юнармейцев оспаривали в Первоуральске первенство области. Пять дней стали для мальчишек и девчонок поверкой мужества, стойкости, воли.

Да, отряды серьезно готовились к испытаниям. И каждая команда была интересна по-своему. Уверены и спокойны ребята из команды школы № 105 Свердловска, дружный, веселый отряд из Режа, сильная, боеспособная команда камышловцев, словом, в каждом отряде была своя «изюминка». На торжественной линейке, посвященной закрытию областного финала игры «Зарница», особый приз за мужество был вручен юнармейцам Малотавринской школы Артинского района.

Своеобразным дневником областного финала игры «Зарница» стала стенная газета «Морзянка». Ее авторы— юнкоры из пресс-центра «Пионерской правды» «Всадники», отряд «Алый парус» из Первоуральска, мальчишки и девчонки из всех команд, представленных в финале, старшие товарищи юнармейцев — солдаты шефствующего подразделения Свердловского гарнизона.

Заметки юнкоров — как пульс напряженных будней юнармейцев.

День первый...

«...Звучат фанфары. На плац выходят барабанщики и горнисты. Перед строем — боевое знамя и знамя областного совета пионерской организации. Так началось открытие IX областного финала «Зарницы». Юнармейцев поздравляют секретарь обкома ВЛКСМ А. Н. Хохлов, командующий «Зарницей», генерал-лейтенант Вовк, ветераны Великой Отечественной войны... И вдруг в воздух взлетает ракета.

Гремят орудийные залпы. Представляете, как здорово! Я, например, впервые слышал такую «вечернюю зарю»...

Паша ГУРЧЕНОК,
пресс-центр «Всадники».

День второй.

«Признаемся честно, нас удивила подготовка к смотру строя и песни, спокойствие и воля к победе ребят из команды школы № 144 Свердловска. Отменный строевой шаг, четкая выправка, слаженность действий... В общем, молодцы ребята!

А вечером были юнармейские костры мужества. Все участники «Зарницы» на машинах отправились за город, в красивый бор. В гости к ребятам приехали ветераны Великой Отечественной войны. Нижнетагильцы встретились с Геннадием Емельяновичем Родовым. Ему и было предоставлено право зажечь костер мужества. Ярко сияли ордена и медали на груди старого солдата: Пламя костра, как отсвет пламени первых боев, в которых принимал участие Родов. Ленинград, Днепр — трудные и тяжелые версты войны... Ребята слушали внимательно каждое слово солдата.

Эдуард ЗАЙНУЛИН,
рядовой».

День третий.

«— Внимание! Всем юнармейцам построиться на плацу! — раздалась команда.

...Путь предстоял недалекий — на полосу препятствий, где проходили соревнования по гражданской обороне.

Подвесной мост качался под ногами мальчишек и девчонок. Девчонки боялись, но все-таки все преодолели препятствие.

Мальчишки первым делом «проверили» полигон. Пробежали по всем этапам, а девчонки терпеливо тренировались шить ватно-марлевые повязки. Отряды-новички волновались заметно, снимали и надевали противогазы. Опытные, не раз участвовавшие в финале отряды тоже терзались сомнениями: «Кто победит?».

На этих соревнованиях особенно заметны были дружные отряды — именно они пришли к финишу первыми. Дружба помогала им.

Андрей КИРЮХИН,
пресс-центр «Всадники».

День четвертый.

«А вечером в парке культуры и отдыха Первоуральска состоялся митинг «Памяти павших будьте достойны». И хотя ребята устали — весь день были под палящим солнцем, — на митинг пришли все. Играл военный оркестр. Перед нами выступили ветераны войны. И потом ребята рассказали о героях, чье имя носят отряды. Минутой молчания почтили мы память о не вернувшихся с войны.

Было грустно, тревожно. Ребята стояли серьезные и притихшие...

Саша НУЖИН,
отряд «Алый парус»
Первоуральска».

Пятый, последний день «Зарницы».

После тактических игр, когда до закрытия финала «Зарницы» оставалось всего два-три часа, юнкоры спешно дописывали заметки в последний номер «Морзянки». И хотя время было ограничено, ребята не теряли чувства юмора.

«Подъем по тревоге... Перебежками и маршем добрались мы до полевой кухни, где и приняли первый бой... С комарами. Они тучей атаковали нас со всех сторон. Нахально лезли в чай, глаза, рот.

Вторым испытанием было болото. Мальчишки тонули, а девчонки визжали — лягушек боялись. И все-таки на исходную позицию мы пришли первыми. Успели отдохнуть перед атакой. И вдруг в воздух взлетела красная ракета. По цепи прокатилось громогласное «ура». Знаменосец из Кушвы Юра Васильев первым ворвался в здание и водрузил отрядный флаг. Теперь нам было не до комаров...

Иван САВЧЕНКО,
пресс-центр «Всадники».

Современные мальчиши... Любознательные и смешливые, гордые и серьезные. Над их головами мирное небо. Но, и как прежде, они умеют верно хранить «военную тайну», крепко держат «мальчишечье слово». Уверенно шагает в завтрашний день самая мирная армия в мире. Вперед, мальчиши!

◆ ХОЗЯЙСТВО — ЛИЧНОЕ, ПОЛЬЗА — ОБЩАЯ

ДОМАШНИЙ ТРУД — НЕ В ТЯГОСТЬ

Город Дегтярск как бы делится на две части: «многоэтажный» и так называемый «личный сектор» — усадьбы с деревянными и каменными строениями, садами и огородами. Это обстоятельство предопределило традиционное сочетание труда шахтеров, машиностроителей, автомобилистов с работой в своих подсобных хозяйствах.

За последние годы поголовье скота и птицы в личном пользовании заметно выросло. За пятилетку, например, крупного рогатого скота, овец и коз стало больше на 8 процентов, а свиней — в пять раз.

Не секрет, конечно, что домашним животноводством занимаются в основном пожилые люди. Но статистика свидетельствует и о том, что все большее число молодых семей охотно обзаводятся скотом, обеспечивают себя продуктами питания.

Назову лишь несколько фамилий. Михаил Кузнецов— горняк, жена — медицинский работник. На своем подворье держат корову, теленка. У медсестры санчасти рудника Валентины Коваль в хозяйстве — корова, первотелок, два теленка. Успевает вместе с мужем ухаживать за животными, и на работе — в передовиках. То же самое можно сказать и о десятках других горожан.

Отметим сразу, что не так легко в городе вести приусадебное хозяйство: не просто заготовить корма, найти выгон для скота. Но если на помощь приходят общественные организации, перекладывают часть заботы на свои плечи, то домашний труд не в тягость.

Большую помощь дегтярцам оказывает животноводческое товарищество. Оно объединяет более тысячи человек, которые содержат 700 голов крупного рогатого скота, 1000 овец и коз, более 600 свиней. Во многих городах и рабочих поселках области имеются такие товарищества, но то, что делает дегтярское, пожалуй, поучительно для остальных.

Не только пожилые люди, но и молодые семьи испытывают постоянную помощь товарищества в ведении хозяйства. Самая большая трудность — заготовка кормов. Товарищество взяло на себя заботу о распределении сенокосных угодий. За владельцами животных их закрепляют, как правило, на длительный срок, что дает возможность ухаживать за участком, производить расчистку от кустарников, подсевать травы. Нужна техника, семена — по заявке члена-пайщика все это будет выделено в нужный срок.

С первых дней сенокосной кампании товарищество выделяет транспорт для вывозки кормов. Сенокос только идет, а зароды сена поставляются к подворью. За лето и осень все корма, как правило, успевают привезти к домам.

Загодя думают члены товарищества о выпасе животных. Подбирают пастухов, где надо, расчищают пастбища, заключают с владельцами скота договоры, гарантируя его сохранность, и опять же нет заботы у горожанина, как накормить живность в летнюю пору.

Большая помощь населению оказывается и при вспашке огородов, подвозке дров и т. д. В текущем году, например, по заявкам граждан было вспахано 538 огородов. Товарищество обеспечивает своих членов концентрированными кормами, осуществляет ветеринарное и зоотехническое обслуживание скота и птицы, завозит молодняк и продает его, организует закупки излишков молока государству.

Как видите, добровольная организация много делает для ведения подсобного хозяйства. Но возникает вопрос: какими силами и средствами? Надо сказать, Ревдинский горисполком, партийные и комсомольские организации промышленных предприятий большое содействие оказали животноводам в создании прочной производственной базы, на основе которого и оказывается населению много услуг.

Я на днях побывал в Дегтярске. Приятно был удивлен, когда председатель Дегтярского животноводческого товарищества Алексей Федорович Свинаков знакомил со «своим» хозяйством. Добротные помещения: гаражи для тракторов и автомашин, склады для хранения фуража, запчастей, конный двор, где содержится 42 лошади. Имеются десять тракторов, грузовая автомашина. Такая техническая база обеспечивает выполнение заявок граждан и по доставке кормов, и по улучшению сенокосов и пастбищ, и многое другое. Обслуживают технику и конный парк товарищества в основном молодые рабочие. Пример показывают трактористы Леонид Гальмияров, Нариман Зияншин, Анатолий Кочкин, Владимир Лугин.

Особая гордость товарищества — бытовые помещения. Имеются раздевалка, душ, трактористы и коновозчики обеспечиваются спецодеждой. Организовано изготовление конной упряжи, тракторных тележек, саней-волокуш. И все — своими силами.

Недавно закончено строительство клуба на 140 мест, где оборудована сцена, установлен телевизор. В светлом, просторном помещении будут проводиться конференции и собрания членов товарищества.

Правление постоянно изыскивает пути укрепления материальной базы. Имеющаяся техника, лошади в периоды, когда нет заявок от граждан, не простаивают, а направляются в помощь торгующим организациям Дегтярского продснаба, коммунальным предприятиям города, принося существенную прибыль в общественную кассу, что в конечном счете позволяет устанавливать сравнительно невысокие расценки за услуги, предоставляемые пайщикам.

Получая такую помощь, все больше дегтярцев обзаводятся скотом и птицей. А это значит — весомее будет их вклад в выполнение продовольственной программы.

Р. РАСОВСКИЙ.

Дегтярск.

УКРЕПЛЯТЬ ЗАКОННОСТЬ, ПРАВОПОРЯДОК

Вчера в Доме политического просвещения обкома КПСС состоялось собрание областного партийного актива с повесткой дня: «О задачах по дальнейшему улучшению коммунистического воспитания, укреплению социалистической законности и правопорядка в свете решений XXVI съезда КПСС».

В работе собрания актива приняли участие члены и кандидаты в члены обкома КПСС, члены ревизионной комиссии областной парторганизации, секретари горкомов, райкомов КПСС и ВЛКСМ, председатели городских и районных исполнительных комитетов, руководители городских и районных отделов внутренних дел, органов прокуратуры, суда, профсоюзных органов, деятели культуры, средств массовой информации.

С докладом выступил член ЦК КПСС, депутат Верховного Совета СССР, первый секретарь обкома КПСС **Б. Н. Ельцин.** Он проанализировал ход выполнения в области постановления ЦК КПСС «О дальнейшем улучшении идеологической, политико - воспитательной работы», состояние работы по укреплению социалистической законности и правопорядка, подробно остановился на задачах, стоящих перед партийными, советскими, профсоюзными, комсомольскими, административными органами по улучшению коммунистического воспитания трудящихся.

В прениях по докладу приняли участие: **В. В. Андрианов** — секретарь Свердловского горкома КПСС, **В. И. Алейников** — председатель Нижнетагильского горисполкома, **Л. С. Дедюхин** — бригадир цеха № 2 производственного объединения «Машиностроительный завод имени М. И. Калинина», **Е. К. Плаксин** — первый секретарь Кировградского горкома КПСС, **В. М. Макаров** — генеральный директор производственного объединения «Уралхиммаш».

На собрании областного партийного актива выступил член ЦК КПСС, депутат Верховного Совета СССР, министр внутренних дел СССР генерал армии **Н. А. Щелоков.**

По рассмотренному вопросу собрание приняло резолюцию.

В работе собрания участвовал инструктор ЦК КПСС **Н. С. Еременко.**

Вчера во второй половине дня участники актива продолжили работу в областных организациях.

Сегодня участники актива продолжают работу в группах, на семинарских занятиях.

от полюса до полюса

ЗАЯВЛЕНИЕ ХОМЕЙНИ

ИРАН. Принимая группу военачальников во главе с исполняющим обязанности начальника объединенного штаба генералом Фаллахи, руководитель Исламской Республики Иран аятолла Хомейни подчеркнул, что «в Иране есть течение, которое состоит в том, чтобы при виде проблем и трудностей от страха тащить страну в сторону Америки. Военным командирам следует обратить на это течение самое пристальное внимание и самым решительным образом бороться против него».

В этой связи политические обозреватели в иранской столице обращают внимание на тот факт, что в последнее время в стране заметно активизировались группировки, состоящие в основном из недобитых саваковцев и агентов американского ЦРУ, которые усиливают борьбу против иранской революции.

РАСТУТ ЦЕНЫ

ПАРИЖ. Неудержимо растет дороговизна в индустриально развитых капиталистических странах—членах Организации экономического сотрудничества и развития (ОЭСР). Согласно опубликованным здесь данным ОЭСР, потребительские цены в этих странах увеличились за последние 12 месяцев на 10,6 процента.

РЕШИТЕЛЬНЫЙ ОТПОР

НЬЮ-ЙОРК. Решительный отпор получают в Канаде и Мексике планы администрации США сколотить так называемый «Североамериканский общий рынок», в рамках которого Вашингтон намерен фактически полностью подчинить себе экономику обеих стран. Об этом свидетельствует опрос, проведенный американской исследовательской организацией «Конкеренс бора».

Американские бизнесмены проявляют крайнюю заинтересованность в создании такого экономического объединения. Это объясняется тем, что монополии США уже давно намереваются захватить контроль над природными ресурсами Канады и Мексики, в первую очередь нефтью.

ЗЛОВЕЩИЕ ПЛАНЫ

НЬЮ-ЙОРК. Несмотря на широкие протесты мировой общественности, требующей от Соединенных Штатов положить конец опасным планам создания нейтронного оружия, Вашингтон не намерен снимать с повестки дня вопрос о запуске его в производство.

Как заявил в интервью газете «Крисчен сайенс монитор» ведущий советник президента Рейгана Э. Миз, Пентагон в настоящее время «изучает» эту проблему и представит вскоре Белому дому свои рекомендации. Более того, по словам советника, президент Рейган намерен принять решение относительно нейтронного оружия «в ближайшие несколько месяцев».

Шеф Пентагона К. Уайнбергер уже высказался откровенно по этому вопросу, заявив, что выступает за производство и развертывание нейтронного оружия в Западной Европе.

РЕАЛИСТИЧЕСКАЯ ПОЗИЦИЯ

ЛУСАКА. Замбия и Ирак осудили агрессию израильских сионистов против арабских народов. Об этом говорится в опубликованном здесь совместном замбийско-иракском коммюнике, подписанном по завершении официального визита в Замбию вице-президента Ирака Мохи Эд-Дина Мааруфа.

Прочный и длительный мир на Ближнем Востоке, подчеркивается в документе, может быть установлен лишь при условии полного и безоговорочного вывода израильских войск со всех оккупированных ими арабских территорий. Стороны указали, что палестинский народ должен иметь право на образование независимого государства.

Замбия и Ирак осудили Израиль за аннексию Иерусалима в нарушение норм международного права. Они выразили поддержку усилиям ООН в деле ликвидации апартеида в ЮАР и предоставления независимости Намибии.

Обе стороны с одобрением отнеслись к усилиям, направленным на превращение Индийского океана в зону мира.

ПРОСТАИВАЮТ ТАНКЕРЫ

ОСЛО. Серьезные трудности испытывает танкерный флот Норвегии. По данным печати, в портах страны, а также за рубежом на приколе находятся 20 крупных норвежских танкеров общим водоизмещением 2,5 миллиона тонн. Это составляет около 12 процентов тоннажа всего торгового флота страны.

ПОПУЛЯРНОСТЬ ПАДАЕТ

ТОКИО. В Японии неуклонно сокращается число сторонников, поддерживающих правительство Д. Судзуки. Согласно опросу общественного мнения, проведенного газетой «Асахи», в начале июня в поддержку нынешнего кабинета высказалось всего 36 процентов японцев, в то время как против — 39 процентов.

Основная причина роста недовольства населения политикой кабинета Д. Судзуки — растущее японо-американское военное сотрудничество, перспектива размещения американского ядерного оружия в Японии, непрекращающийся рост дороговизны в стране.

(ТАСС).

СОДРУЖЕСТВО

НОВОЕ дело поручают лучшим. И это правильно — дорогу должен прокладывать самый сильный. Вы уже знаете участников рабочей эстафеты Свердловск—Тюмень: их подписи стоят под договором о содружестве. Эту честь нужно было заслужить. Цифры, проценты, успехи говорят — да, они одни из лучших. Но нам важнее знать — как они стали такими. Об этом — сегодняшняя публикация. Она открывает серию материалов, которая познакомит вас с коллективами—участниками эстафеты.

ЕДИНИЦА ИЗМЕРЕНИЯ

ЧЕЛОВЕЧЕСКИХ КАЧЕСТВ — РАБОЧЕЕ МАСТЕРСТВО. ТАК СЧИТАЮТ В КОМСОМОЛЬСКО-МОЛОДЕЖНОЙ БРИГАДЕ Н. МУРАШКО

Кутлуахмедову снился Коканд. Особенно весной, когда в Сургуте наступали белые ночи и солнце, закатившись около полуночи, через два часа снова появлялось над горизонтом. Донимала тоска по бархатистой южной ночи, в которой разливался аромат зреющих фруктов, по спокойному теплу, в котором не было пронзительного комариного пения.

На Север их приехало человек тридцать, выпускников Кокандского нефтяного техникума. Всех разбросали по бригадам помощниками бурильщиков. Теперь из их группы он остался один. Остальные вернулись домой. Когда на Севере из тридцати приехавших остается один — этим никого не удивишь. Работа и природа свершили свой «естественный отбор». А почему не уехал Ибрагим Кутлуахмедов? Чувствовал, что держит его что-то здесь. А что? Бригада?

Бригада

Он попал работать в вахту Петра Макарова из комсомольско-молодежной бригады Николая Мурашко в первом Сургутском буровом управлении. Когда-то, лет пять назад, это был один из самых отстающих коллективов в управлении. Его нынешний руководитель работал бурильщиком в бригаде Героя Социалистического Труда В. М. Агафонова и о должности мастера даже не думал.

Тогда сургутские проходчики только начинали осваивать наклонно-направленные скважины на Федоровском месторождении. Суть дела заключалась в следующем: применив новую технологию, можно было с одной площадки бурить несколько скважин, перемещая станок от одной к другой всего на три-пять метров (а раньше — километр). Для штурма западносибирских болот это было решение, значение которого трудно переоценить.

Но работа по новой технологии требовала специалистов совершенно иного класса, чем те, что были до сих пор. Николай знал: в институтах наклонно-направленное бурение не изучают. Все молодые ребята схватывают на лету, на практике. А каково старикам? Тем, кто вышел из бурильщиков, всю жизнь работал старым испытанным способом? Конечно, многие сумели перестроиться. Но были и другие...

Да, были и другие. Одного из них освободили от должности мастера. Не только за то, что не умел бурить по-новому,— бригаду развалил, хозяйство запустил — ни скважин управлению, ни заработка людям.

Свято место, говорят, пусто не бывает. Разваленную бригаду принимал Владимир Анайкин, тоже недавний выпускник вуза. Мурашко представил себя на Володином месте.

«Не позавидуешь,— думал он. — Меж двух огней оказался: бригада будет требовать заработок, начальство — план. Но нет ни того, ни другого. И с помощником у него нелады...».

И тут, как на грех, — Анайкин. Подошел к Мурашко, спросил:

— Пойдешь ко мне помощником?

Обещал подумать. Дело больно рисковое. Но кто не рискует, тот не выигрывает. Да и Володя — парень что надо. Они еще себя покажут.

Мастера

На другой день у Анайкина был новый помощник. Так началась их совместная работа, их дружба. Пополам они разделили ответственность за судьбу бригады, вдвоем начали прорываться из порочного круга, чтобы вывести за собой людей.

На 36-м кусте Федоровского месторождения бригада, теперь уже Владимира Анайкина, приступила к бурению последней скважины на позиции. Новые в коллективе только мастер и помощник. Все же остальное: и буровая, и люди, и их отношение к работе — было прежним. В любую минуту жди срыва.

Ждать пришлось недолго. Через несколько дней скважину закончили. Начали готовиться к переезду. Там, думали, начнется новая жизнь.

Переехали они для зимы совсем неплохо. Быстро и без потерь. Первые две скважины пробурили с ускорением. Но новой жизни не получалось — в бригаде продолжались пьянки. Это не только срывало четкий ритм работы, ломало график проводки скважин, который составляли мастер с помощником. Порой это приводило к критическим ситуациям.

Нужно было менять людей. А где их взять — сразу целую бригаду?

И все-таки решили менять. Выбор пал на Петю Макарова. Он числился первым помбуром, но вполне мог работать бурильщиком и возглавить вахту. Его маленький коллектив вскоре заработал как часы. Это была первая победа.

Опыт коллектива

Приходили новые люди. Стал складываться костяк коллектива: А. Ломакин, Ф. Хисамутдинов, В. Чихеев — они заводили в бригаде новые порядки. Человеческие достоинства теперь измерялись степенью мастерства и степенью отдачи общему делу. Бригада заметно помолодела.

Учились друг у друга, создавая свой, коллективный опыт, перенимали все самое лучшее, что было в других бригадах. И особенно тут пригодилась школа Героя Социалистического Труда В. Агафонова. В 1977 году агафоновцы одними из первых решили перейти на котловую систему оплаты труда — предшественницу бригадного подряда в бурении.

До этого каждая вахта, а их в бригаде четыре, старалась заполучить выгодную работу — бурение горных пород. Зарплата была прямо пропорциональна количеству пробуренных метров. А вот пуско-подъемные операции всегда были камнем преткновения между вахтами. Много на них не заработаешь, а по трудоемкости они на первом месте. Даже если бурильщик чувствовал, что надо прекратить долбление, поднять инструмент, заменить долото — он, случалось, этого не делал. Время на спуск-подъем затрачивала одна вахта, а весь метраж доставался другой.

Бурение «до упора» приводило к авариям, а людей — к расколу. При переходе же на котловую систему общий заработок бригады делился между ее членами согласно коэффициенту трудового участия. Такая форма организации труда как воздух была необходима бригаде Анайкина — Мурашко. И бригада приняла ее. Котловая система стала прочным экономическим фундаментом нового коллектива.

Весна 1977 года до сих пор памятна для всех. Молодежь во главе со своими мастерами штурмовала один рекорд за другим: рекордная проходка за месяц, непревзойденное достижение в коммерческой скорости проводки скважин. Опережение графика работы стало обычным явлением. Вот тогда-то и зародилась идея бороться за присвоение коллективу звания комсомольско-молодежного.

Весна 1977 года в Сургуте была стихийной и стремительной. Утренние заморозки сменялись полуденной оттепелью. Метели чередовались с капелью. Город страдал от жестокого авитаминоза и раскисших зимников. Сургутский городской комитет комсомола жил в постоянном напряжении. Пять Всесоюзных ударных строек требовали постоянного внимания и людей. Одно событие сменяло другое с головокружительной быстротой. И все же это осталось у всех в памяти надолго. Девять человек из одной буровой бригады пришли вступать в комсомол. Девять плечистых крепких парней с сильными, привыкшими к работе руками и обветренными лицами сидели в приемной первого секретаря горкома комсомола, притихшие и взволнованные. К этому рубежу в своей жизни они шли через отчаянную борьбу с расхлябанностью, через преодоление собственного незнания, через горечь поражения и радость побед.

...Кутлуахмедову снился Коканд. Особенно сейчас, весной, когда в Сургуте наступали белые ночи... Но ностальгия обрывалась вместе со сном. Подступали будничные, реальные заботы.

Ему казалось, что пришел «на готовенькое». Каждым днем своей работы Ибрагим доказывал, что достоин коллектива, его истории, его рекордов.

«Старики» иногда по-доброму подсмеивались над его таким рвением, но им нравился этот парень. Он так же, как и его бригада, человеческие достоинства измерял степенью мастерства и степенью отдачи для общего дела. А это — главный закон бригады. И поэтому Ибрагим Кутлуахмедов здесь свой.

И. КИРИЛЛОВ.

Сургут.

◆ ОСТРЫЙ СИГНАЛ

В ПРОРЫВЕ...

Коллектив СУ-18 треста «Самотлортрубопроводстрой» ведет строительство газопроводов для газолифтной эксплуатации нефтяных месторождений. Важность внедрения газолифтного метода добычи была особо отмечена в «Основных направлениях экономического и социального развития СССР на 1981 — 1985 годы и на период до 1990 года». Понимая ответственность возложенной задачи, комсомольско-молодежный коллектив сварщиков Владимира Машкова взял высокие социалистические обязательства: сдать свой участок газопровода к 1 Мая.

Однако комсомольско-молодежная бригада не уложилась в намеченный график работ. Комитет комсомола треста, обеспокоенный положением дел на строительстве газопровода, создал там пост «Комсомольского прожектора». Но устранить все недостатки, мешающие коллективу В. Машкова выполнить социалистические обязательства, оказалось не под силу и руководству треста «Самотлортрубопроводстрой».

Заказчик — объединение «Нижневартовскнефтегаз» — постоянно срывает график поставки ряда необходимых узлов. Например, вместо 390 задвижек СУ-18 получило 170, вместо 1210 отводов — 850, на стройку прибыла лишь пятая часть заказных тройников.

Сооружение объектов в срок, качественно и с наименьшими затратами станет возможным, если комсомольцы объединения «Нижневартовскнефтегаз» и Северского трубного завода возьмут контроль за качественной и своевременной поставкой труб и оборудования на Всесоюзную ударную комсомольскую стройку — обустройство нефтяных месторождений Нижневартовского района.

А. СОЛОШ,
секретарь комитета ВЛКСМ треста «Самотлортрубопроводстрой».

ОТ РЕДАКЦИИ: публикуя этот материал, мы рассчитываем на верную и быструю реакцию комсомольцев и всего коллектива Северского трубного завода. Речь идет не о простом заказе. Речь идет о сохранении доброго имени и авторитета северских трубников в поддержке нового метода добычи нефти.

«ПРОЖЕКТОРИСТЫ» ДЕЙСТВУЮТ

НА УРАЛМАШЕ ПРОДОЛЖАЕТСЯ СМОТР «ЗАКАЗАМ ТЮМЕНИ — КОМСОМОЛЬСКУЮ ЗАБОТУ».

Шефство над буровой установкой 3000 ЭУК — одна из основных задач заводских «прожектористов». Сейчас изготовление бурового оборудования идет более чем в 30 цехах, и в каждом создан специализированный пост «Тюмень». Такие же посты есть в отделах и управлениях завода.

Растет объем производства, количество продукции. Слов нет, это хорошо: больше буровых, значит, в конечном итоге — больше нефти. Но с усложнением производственных связей (а это непременное сопутствующее обстоятельство роста) возникают трудности в прохождении заказов по смежным цехам. Отсюда — срыв сроков, запоздалая отгрузка заказчикам. «Прожектористы» внимательно следят, чтобы этого не случилось. И не только контролируют — действуют.

Штабом «КП» в сварочно-сборочном цехе руководит молодой инженер Владимир Боровиков. Он и его товарищи знают, как много значит правильный ритм производства.

Простой только для невнимательных неожиданность. «Прожектористы» из сварочного узнают о нем заранее, от поста «Тюмень» того же комплектовочного цеха. Есть время продумать, как с простоем бороться. Сигналы с участков поступают в цеховой штаб «КП», а зачастую сразу к начальнику комплектовочного цеха Н. П. Мезенцеву. Ну, а если нужных деталей и здесь нет? Тогда комсомольцы «выходят» на посты в заготовительных цехах. Они стоят в технологической цепочке впереди и могут дать нужные детали, минуя комплектовку. Взаимодействие между постами «Тюмень» налажено давно и срабатывает четко. Эта ритуальная помощь «прожектористов» очень важна для всего производства.

посты „ТЮМЕНЬ" сообщают

Но комсомольцы, участвующие в работе постов, не только помогают буровой идти без «пробуксовки». Очень нужное начинание родилось в цехе резки заготовок, где «прожектористами» руководит Гайбадулла Хайров.

Помните, Суворов говорил: «Каждый солдат должен знать свой маневр». В нашем случае это значит: каждый молодой рабочий должен понимать, какой важности продукция проходит через его руки. Скажем, точит токарь деталь. Знает: стоит она рубль. Сколько сделал за смену — столько заработал. Но, согласитесь, просто множить детали на рубли — маловато для современного молодого рабочего. Ему нужно видеть цель, понимать смысл того, что делает. Одно дело изо дня в день точить безымянную деталь, совсем другое — знать, что ее ждут в соседнем цехе сборщики, а еще больше — молодые ребята, твои ровесники, с нефтяных месторождений Тюмени.

Эффект от разъяснительной работы был такой: усилился контроль за производственной дисциплиной, за состоянием оборудования. Один рабочий по халатности сломал станок. И сразу его «вопрос» был поставлен в повестку комсомольского собрания. И опять: виновник не просто знал, что потерял несколько рублей из зарплаты, но подвел товарищей.

Опыт показывает, что работа постов «Тюмень» существенно помогает выполнять заказы нефтяников Сибири.

С. ПИСАРЕНКО,
начальник штаба «КП» Уралмашзавода.

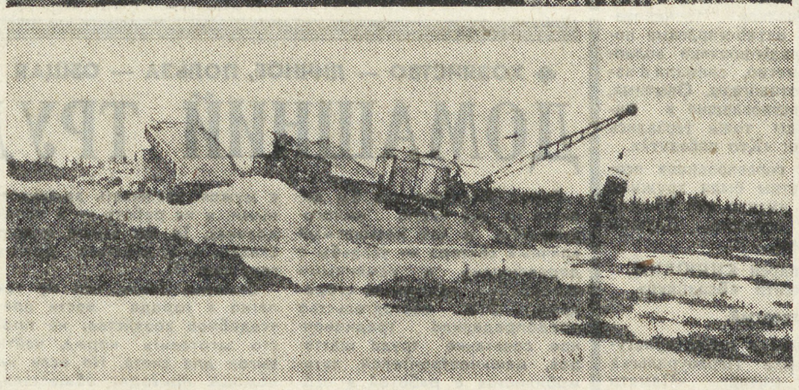

ДАЛЕКО ЛИ ДО «БОЛЬШОЙ ЗЕМЛИ»?

Тысячи, десятки тысяч ежегодно приезжают на Тюменский Север. Еще вчера Самотлор казался на краю света, а теперь предстоит осваивать уже не только Уренгой и Медвежье, но и месторождения полуострова Ямал! Для тех, кто приезжает сюда, столица области, Сургут и Нижневартовск, Салехард и Лабытнанги — «Большая земля». Здесь можно посмотреть концерт во Дворце культуры, перед тем, как ложиться спать, — совершить моцион по асфальтовым улицам, а главное, спокойно жить в полностью благоустроенном жилье, не заботясь о том, что налетит пурга, в малейшие щелочки наметет сугробы, заставит не отходить и ночью от раскаленной печи, поддерживая в ней ненасытный огонь.

Здесь спокойно можно жить всей семьей, малыши устроены в ясли и садики.

Но и на новые места едут люди вместе с семьями, живут в вагончиках, времянках и надеются, что в недалеком будущем и у них появятся улицы настоящих домов.

Вот почему профессия строителя стала на Тюменском Севере столь же почетной, как профессии геолога, буровика. Из тысяч приезжающих — большинство строители, но все равно специалистов своего дела явно не хватает — невероятно большой здесь объем работ: надо построить аэродромы и железнодорожные вокзалы, тысячи километров автомобильных дорог и сотни тысяч благоустроенных квартир.

Кончилось время десантов. Продолжается всестороннее освоение Тюменского Севера.

А. НАГИБИН.

НА СНИМКАХ: бойцы Всесоюзного строительного отряда имени XXVI съезда КПСС; так начинаются дороги...; тихий час в детском садике поселка мехколонны треста «Уралстроймеханизация» в Ноябрьском.

Фото автора.

◆ «ЭХО». БЮРО ДЕЙСТВЕННОСТИ

«КОГДА ПЕРЕСЫХАЮТ РЕКИ»

Под таким названием 14 апреля в газете «На смену!» была опубликована критическая корреспонденция, в которой ставилась проблема реконструкции одного из цехов Первоуральского новотрубного завода. Первая труба в четвертом цехе была прокатана почти сорок лет назад. Время было военное, сроки — соответственно времени. Поэтому строили так: четыре стены, крыша, минимум бытовых удобств. За четыре десятилетия изменилось немногое. А планы растут, ведь цех выполняет сейчас заказы Тюмени.

Нам отвечает главный инженер Первоуральского новотрубного завода А. А. ФОТОВ:

«Для обеспечения нормального ритма производства и облегчения условий труда в цехе сделано многое по части модернизации, замены станочного парка. Проведена частичная реконструкция трубопрокатного стана. Построены новые помещения мастерских, машинного зала, печных вентиляторов. Расширены бытовые помещения. В этом году приступили к замене кровли цеха. Работы подобного плана будут продолжаться и далее».

Отрадные факты. Что называется, греют душу, но, к сожалению, не решают проблему в целом. Как же все-таки с реконструкцией?

«Четвертый трубопрокатный — один из старых цехов. Есть и другие такие же, да и не только на нашем заводе. Всего сразу не переделаешь. Деньги приходится считать».

Но давайте посчитаем, во что обходятся людям, значит и заводу, плохое освещение и высокая степень ручного труда (смотри обходные листы и показатели текучести кадров по цеху), сквозняки и нехватка помещений для отдыха (смотри больничные). Только за прошлый год в цехе № 4 из-за простуд было потеряно около трех тысяч рабочих дней. И вот когда мы это тоже сосчитаем, тогда поймем необходимость реконструкции. С этим, кстати, А. А. Фотов соглашается:

«Нужна ли реконструкция цеха? Да, нужна. В цехе тесно, технология несовершенна. Завод не однажды ставил вопрос о реконструкции перед своим отраслевым объединением.

Уже есть соответствующий приказ заместителя министра черной металлургии СССР, реализация которого позволит заводу приступить к решению вопроса о реконструкции трубопрокатного цеха № 4».

А поскольку, как справедливо отмечает главный инженер Фотов, «есть и другие такие же» цехи, то вопрос этот явно не частного порядка и интересует, очевидно, не только первоуральцев.

Слово «реконструкция» заняло прочное место на страницах самых важных партийных решений. Поэтому редакция рассчитывает снова вернуться к судьбе четвертого трубопрокатного.

ЧЕЛОВЕК—ЗА СПРАВКОЙ

НА ТЕМЫ МОРАЛИ

Жили-были трое слепых. Подвели их однажды к слону и спросили, как он выглядит. Потрогал один из них у слона ногу и говорит:

— Слон похож на столб.

Потрогал другой хвост и заверил:

— Нет, слон определенно похож на веревку.

Третий ощупал хобот... А впрочем, в нашей истории третий был не слепой. Но кто же из трех представил себе всего слона? Ответа на этот вопрос нет до сих пор.

ДЛЯ многих, кто плохо знал жизнь Юры Трубицина, казалось, что жаловаться ему на судьбу грешно. Он успешно учился в свердловской средней школе № 110, был активистом, занимался спортом, получал почетные грамоты Октябрьского райкома ВЛКСМ, школьного комитета комсомола. Еще в 8-м классе вручили Юре грамоту «За активное участие в деятельности идейно-политического сектора класса».

Когда в девятом классе настала пора изучать какую-нибудь специальность, Трубицин решил стать слесарем и был определен на третий слесарный участок 240-го цеха завода радиоаппаратуры. Там у него проходили уроки труда, и там он успешно сдал экзамен на 2-й рабочий разряд. Мама Юры — доцент, преподаватель вуза.

В общем, все нормально. Но очень мало кто знал, что в судьбе Юры Трубицина заложена мина замедленного действия. И уж совсем никто не знал, когда она взорвется. А взрыв был неминуем. Дело в том, что в детстве Юру одолел тяжелый недуг: органическое поражение центральной нервной системы. Прогнозы были мрачными. Но мальчик с помощью ученых, а особенно с помощью опытного специалиста, врача городского психоневрологического диспансера Д. Е. Мининой, рос и развивался, мало в чем уступая своим сверстникам, а кое в чем и обгоняя их.

А взрыва не было. И сейчас трудно объяснить, почему месяц назад Юра пошел к врачу и взял еще одну справку о своей болезни. В справке написано, что болезнь находится в «стадии декомпенсации», то есть в стадии обострения. По этой справке Ю. Трубицина освобождают от сдачи выпускных экзаменов и в аттестат выставляются оценки на основании четвертных. Учеба окончена, и на малом семейном совете принимается такое решение: Юра идет работать слесарем на завод радиоаппаратуры. Тем более, что туда его приглашали.

— Мне очень хотелось, чтобы Юра попал именно на этот завод, — рассказывает его мать. — Дело в том, что он не совсем здоров, а коллектив на этом заводе крепкий, дружный, высока там дисциплина и сын гарантирован от вредного влияния.

Что ж, объяснение вполне логичное. В общем, пошел Юра на завод. Приняли его хорошо. Поговорили и тут же начали оформление. Стал он на комсомольский учет. Принес из школы характеристику, после прочтения которой появляется желание поставить на выпускнике Знак качества. Врачебную комиссию прошел. Осталось поставить всего одну подпись врача подросткового кабинета поликлиники № 27 М. А. Ковалевой. К ней и пошел он. Пришел. Постоял у дверей кабинета. Открыл их. И раздался взрыв. Сработала мина в его судьбе:

— С такой болезнью тебе работать на этом заводе нельзя, — уверенно сказала Маргарита Александровна.

— А как же мне быть?

— Не знаю. Иди к лечащему врачу в диспансер.

И дает записку: «Будьте добры комиссионно дать заключение о допуске к работе слесаря-инструментальщика».

— У меня уже есть справка, — с радостью отвечает Ю. Трубицин и показывает выданную Д. Е. Мининой: «Дана в том, что он по состоянию здоровья работать в должности слесаря-инструментальщика может».

Предупредим читателя, что выполняя роль почтальона в переписке между врачами, Ю. Трубицин за короткое время соберет 14 противоречивых справок. Отметим также, что мы не будем сомневаться в компетентности того или иного врача.

В КОМПЕТЕНТНОСТИ Мининой усомнилась Ковалева.

— Справка Мининой не является для меня основанием для выдачи разрешения на работу. Нужна врачебно-консультационная комиссия.

И пишет еще одну записку: «Уважаемый доктор! Согласно справке ВКК, выданной Вами, Ю. Трубицин был освобожден от сдачи экзаменов за 10 класс».

Здесь стоит, пожалуй, пояснить, почему М. А. Ковалева вспомнила о школьной справке. Если она верна, то допускать Ю. Трубицина к работе нельзя. Есть такая инструкция. Минина же, выдавая позже разрешающую справку, полагалась не на инструкцию, а на свой опыт, наблюдения и интуицию.

Итак, спор между двумя врачами ни к чему не привел, и 2 июня заседает городская ВКК. Заключение: «Работа слесаря-инструментальщика не противопоказана». Можно предположить, что теперь все стало на свои места. Вовсе нет. Прочитав заключение комиссии, М. А. Ковалева не изменила своего мнения. Тем более, что во всех предыдущих справках было написано: «органическое поражение ЦНС», а вот в заключении ВКК: «церебростенический синдром».

Тут что-то не так, решает Маргарита Александровна и делает очередной ход: пишет Мининой записку, намекая на путаницу в диагнозе. Последнюю записку - ответ Дины Егоровны Мининой в этом распухшем деле можно назвать криком души: нет путаницы, работать может!

Здесь появляется еще одно действующее лицо — главный подростковый врач города М. И. Иванова. К ней идет Ю. Трубицин с последней надеждой. И возвращается в подростковый кабинет района с таким заключением: «Учитывая отсутствие последствий перенесенного заболевания, разрешается работать слесарем-инструментальщиком на индивидуальном рабочем месте».

Но и столь авторитетное заключение вышестоящей инстанции не поколебало позиций М. А. Ковалевой, хотя упрекнуть ее в пристрастии мы не можем. Она ведь не препятствовала, а даже сама советовала Ю. Трубицину побывать у других врачей. Но их мнения ее не убеждали. И были для этого основания. В целом другая сторона была единодушна, но в частностях... Ведь нет даже двух справок с полностью совпадающим мнением врачей. Появлялось и исчезало из справок указание на декомпенсацию, то называлось заболевание, то намеки на него, то «учитывая отсутствие последствий»...

В ЭТО время Юра с новеньким пропуском каждый день приходил на завод, в цех. Его торопили с оформлением справки, и он снова бежал к врачам. Но дело не двигалось. Наконец М. И. Иванова идет на решительный шаг: выдает Ю. Трубицину справку для отдела кадров завода: «В случае конфликта направить подростка в областную подростковую комиссию. До 10 июня в работе не препятствовать». Эта записка почему-то озлобила еще одно действующее лицо — работника здравпункта завода. И он в свою очередь...

Хватит, наверное, описывать мытарства подростка, получившего в первую неделю своего трудового пути суровый урок классической бюрократии. Надо учесть, что здесь описана только часть похождений Ю. Трубицина. Не всякий вполне здоровый человек может это выдержать. Автор этих строк изрядно вымотался, пытаясь повторить похождения подростка.

В последнее время так уж получилось, что мне пришлось участвовать в разборе трех конфликтов, где разумную строгость и заботу о здоровье подменили формализмом. Действующими лицами были врачи. Заметим: им не чужды разные человеческие слабости. И открытия эти действовали на меня угнетающе. Вспоминал не такое уж давнее время, когда приход врача на дом был событием. На него смотрели как на что-то необычное. Еще бы! Человеку в белом халате доверяем самое дорогое — здоровье, а зачастую и жизнь. Без сомнений доверяем. И за ошибки прощаем без злобы. И больной раз затихает только от присутствия врача. И жалеем мы их, ведь никто не позвонит врачу и не скажет:

— Приезжайте срочно: у нас радостное событие.

Нет, туда, где горе и несчастье, зовут врача. Не музыка и нарядно одетая хозяйка встречает врача, а тишина, слезы, скорбные лица близких больного. Невозможно к этому привыкнуть, как к боли. Вот почему нам так хочется, чтобы был врач особым человеком. Чтобы не смотрел он равнодушно. Пусть для врача это будни, но для нас? Мы приходим к врачу, чтобы оставить у него нашу боль. Но на этот раз мне стало больно от того, что я побывал у врачей. Я слышал их взаимные обвинения, укоры типа «она не на своем месте», а попросту говоря, стал свидетелем обыкновенной склоки.

Не хочу обобщать: говорю о конкретном факте, о конкретном подростке, фамилия которого здесь по понятным причинам изменена. Не берусь судить, кто в споре прав. Думаю, что на этот вопрос ответит облздравотдел. Но кто-то же не прав? А что касается инструкции, то тут хочется высказать такое мнение: плоха та инструкция, которая запрещает индивидуальный подход к больному.

В. КРАСНОВ.

Несколько дней назад было принято решение направить Ю. Трубицина на областную врачебную комиссию. В назначенный день ни один из участников конфликта на комиссию не явился: отпуска, занятость на работе, нежелание. Вопрос так и не решился.

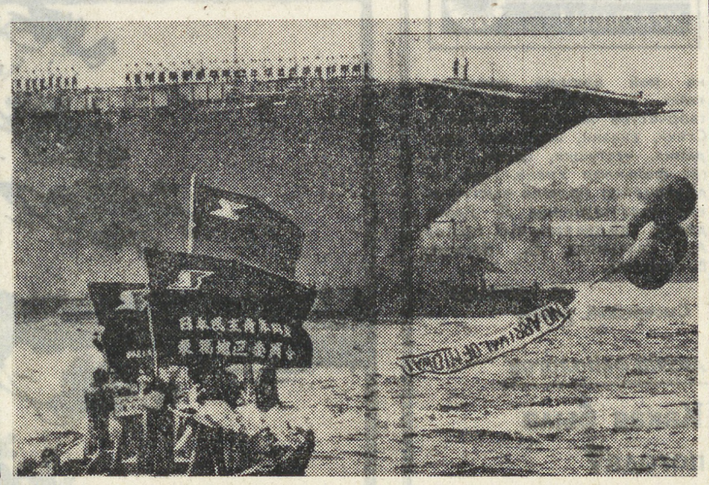

ГОРЯЧИЕ ТОЧКИ ПЛАНЕТЫ

«НЕТ» — ИМПЕРИАЛИСТИЧЕСКОМУ ДИКТАТУ!

По Соединенным Штатам прокатилась волна массовых демонстраций протеста против американского вмешательства во внутренние дела Сальвадора.

НА СНИМКЕ: (справа) демонстрация в Вашингтоне против поддержки Соединенными Штатами военной хунты в Сальвадоре.

Фото АДН—ТАСС.

«Мидуэй», убирайся прочь!», «Нет — ядерному оружию в Японии!» — скандировали участники демонстрации протеста против непрошеного визитера в Иокосуке.

Многотысячной манифестацией протеста против превращения Японии в ядерного заложника Пентагона встретили жители Иокосуки и прибывшие из Токио, Иокогамы и других городов представители демократических сил американский авианосец «Мидуэй», зашедший в порт Иокосука. Они вышли на катерах, баркасах и лодках в море перед базой ВМС США (на снимке). Телефото ЮПИ—ТАСС.

МИР СЕГОДНЯ

С ТЕЛЕТАЙПНОЙ ЛЕНТЫ ТАСС

● *ДЕЛИ. Восстановления гражданских прав и свобод, освобождения всех политических заключенных потребовали от военного режима Зия-уль-Хака восемь оппозиционных партий, входящих в движение за восстановление демократии в Пакистане. Представители пакистанской народной партии, пакистанской демократической партии, Тахрик-и-Истикляль, Джамиат-уль-улема-и-ислам и других партий требуют у властей Пакистана отменить поправки к конституции, лишившие высшие юридические органы страны права пересматривать дела, вынесенные на рассмотрение военных трибуналов, восстановить демократию и провести свободные всеобщие выборы, сообщает индийская газета «Пэтриот». Они выступили с критикой экономической политики пакистанских властей, выразили свою озабоченность участившимися случаями нарушения в Пакистане законности и правопорядка, усилением коррупции в государственном аппарате.*

● *НАЙРОБИ. Насущные проблемы развития государств Африки, обеспечения мира и ликвидации последних очагов колониализма и расизма на континенте обсудят участники открывшейся здесь 37-й сессии совета министров Организации африканского единства (ОАЕ).*

Открывая ее, президент Кении Д. Арап Мои призвал африканские государства активизировать борьбу за предоставление независимости Намибии. Незаконная оккупация этой страны режимом Претории, указал он, противоречит воле подавляющего большинства мирового сообщества.

● *МАНАГУА. Резко осудил подрывную деятельность Центрального разведывательного управления США член политической комиссии национального руководства Сандинистского фронта национального освобождения Никарагуа Хайме Уилок. Выступая перед рабочими одного из сахарных заводов, он заявил, что ЦРУ прибегает к клевете с целью извратить меры никарагуанского правительства, направленные на улучшение социально-экономического положения трудящихся масс. Наша революция, подчеркнул он, готова дать отпор любым происками внутренних и внешних врагов.*

● *МАНИЛА. Орудующие на Филиппинах промаоистские группировки наметили осуществление подрывных акций, направленных на срыв запланированных на 16 июня президентских выборов и дестабилизацию обстановки в стране. Об этом сообщил начальник полиции генерал-майор Ф. Рамос. Он указал, что экстремисты рассчитывают в ходе голосования спровоцировать беспорядки.*

(ТАСС).

В ЦЕНТРЕ ВНИМАНИЯ МИРОВОЙ ОБЩЕСТВЕННОСТИ

ВАЖНОЕ ПРЕДЛОЖЕНИЕ

Выдвинутое на XXVI съезде КПСС Л. И. Брежневым предложение создать авторитетный международный комитет ученых, который показал бы жизненную необходимость предотвращения ядерной войны, находит широкую поддержку мировой общественности.

В беседе с собственным корреспондентом АПН в Бонне Львом Безыменским своими мыслями делятся известный писатель, бывший депутат от СДПГ Дитер Латтман и издатель и главный редактор ежемесячника «Нойе политик» (Гамбург) Вольф Шенке.

Дитер Латтман: Предложение Л. И. Брежнева является очень важным. Факт неоспорим: большинство населения не представляет себе последствий воздействия современного атомного, бактериологического и химического оружия. В свою очередь, ни политические деятели, ни военные не могут полностью контролировать его применение. Мир стоит перед новой эскалацией напряженности, причем являющиеся крупнейшей западной державой США ведут себя как угодно, только не сдержанно.

Однако война невозможна без психологической подготовки. Она не гром среди ясного неба. Войны не являются природными катастрофами, они не дело рук господних. Их делают люди. Вот почему для военной разрядки необходимо укрепление идеи разоружения в сознании людей. Это — первый шаг.

Вооружаться во имя мира — безумно. Это безумие не уменьшится от того, что кое-кто питает надежду: если самое плохое случится, то, во всяком случае, не с нами. Нет, в третьей мировой войне не будет победителей. Погибнут многие сотни миллионов людей, а не 50 миллионов, как во второй мировой войне. Здравый смысл диктует необходимость покончить с конфронтацией. Что касается нас, жителей Центральной Европы, то в случае ядерного конфликта у нас будут минимальные шансы выжить. Дислокация ядерных ракет на территории ФРГ вызовет ответный удар по нашей стране.

Но можно ли считать все это достаточной причиной для того, чтобы опустить руки? Ни в коем случае. Речь идет о жизни и смерти, и поэтому подобная реакция является в принципе недопустимой.

Положение существенно изменится, если начнется массовое движение, объединяющее людей, которые поймут, что им угрожает. Никогда раньше человечество не обладало такими инструментами самоуничтожения. Арсенала ядерного оружия хватит, чтобы уничтожить человечество 15 раз. Как будто бы недостаточно сделать это один раз! Мир можно защитить не вооружением, а делами в пользу мира. Это понимает достаточное большинство людей. Правительствам надо лишь использовать это понимание.

Вольф Шенке: Осуществление предложения Л. И. Брежнева не может повредить чьим-либо интересам. С определенной уверенностью можно сказать, что результатом работы комитета, который подытожит мнения специалистов всех стран мира, будет однозначное предостережение по поводу последствий ядерной войны. Его работа сделает очевидным тот факт, что такая война будет означать конец цивилизации и одновременно гибель, даже по осторожным оценкам, большей части человечества. Она будет означать радиоактивное заражение нашей планеты. На зараженных пространствах не будет никакой жизни. Возможно, международный комитет ученых разбудит сознание народов и они приложат усилия, чтобы избежать чудовищной катастрофы.

Создание такого комитета кажется мне тем более необходимым, что сегодня в результате развития военной техники и соответствующих настроений в США все больше и больше распространяется идея о допустимости ядерной войны. Утверждают, что она принесет не больше жертв, чем вторая мировая война. Можно надеяться, что международный комитет поможет покончить с этой опасной иллюзией. И еще одно соображение: безусловно, ученые из СССР будут в таком комитете в меньшинстве. Почему же не подхватить эту идею тем странам Запада, которые выражают скепсис по поводу советских предложений? Я нахожу их позицию совершенно непонятной. Или, может быть, некоторые правительства боятся мнения и выводов своих собственных ученых?

Надеюсь, что, по крайней мере, все неприсоединившиеся государства, составляющие большинство в ООН, выступят в пользу создания комитета. Ведь для них последствия войны, которая разразится между двумя блоками, будут несчастьем. Я не говорю уже о всеобщей ответственности за судьбы человечества!

(АПН).

ПЕРЕДОВОЙ ОТРЯД СИОНИЗМА

САН-ФРАНЦИСКО. «Лига защиты евреев» — передовой отряд сионистских штурмовиков—развернула в различных районах США сеть военизированных учебных лагерей, на которых опытные инструкторы натаскивают погромщиков для совершения актов политического терроризма. Корреспондент «Лос-Анджелас таймс» посетил один из таких лагерей в Калифорнии, неподалеку от г. Валенсия, где под руководством профессиональных головорезов будущие террористы, включая несовершеннолетних, проходят обучение стрельбе.

В арсенале огнестрельного оружия в их распоряжении — широкий ассортимент пистолетов, карабины, автоматы, винтовки и другое вооружение. Как сообщает газета, только в этом центре за последнее время интенсивное обучение прошли до 900 человек.

Штурмовые отряды американского сионизма устраивают диверсии против иностранных, в том числе советских, дипломатических и других представительств, нападают на проживающих в США лиц арабского происхождения, на всех, причисляемых ими к «врагам Израиля». **(ТАСС).**

ПОЛИТИКА УЛЫБОК И СИЛОВОГО ДАВЛЕНИЯ

ГОВОРЯТ, соседей не выбирают, с ними стараются строить добрые отношения. Можно ли это сказать о Китае, о его отношении к Индии? Такой вопрос все чаще возникает в последнее время в связи с намеченным визитом в Дели министра иностранных дел КНР Хуан Хуа.

Этот визит должен был состояться еще в конце прошлого года. Однако он был отменен китайской стороной из-за признания Индией правительства народной Кампучии. Индийско-китайские отношения, как писала тогда газета «Стейтсмен», вновь оказались на «точке замерзания в тот момент, когда они, казалось, начали развиваться после почти двух десятилетий застоя». Развязанная вслед за этим антииндийская кампания продемонстрировала раздражение китайского руководства конструктивной политикой Индии, направленной на урегулирование афганской проблемы и решение спорных вопросов в регионе исключительно мирным путем.

Со времени последнего китайско - индийского военного конфликта в 1962 году, спровоцированного Китаем и окончившегося захватом 36 тысяч квадратных километров индийской территории, Дели неоднократно предлагал сесть за стол переговоров. И Пекин не раз на разных уровнях намекал на возможность нормализации отношений между двумя странами. Казалось, есть все предпосылки, чтобы сдвинуть дело с мертвой точки. Однако последние два десятилетия показали, что руководители Чжунханьхая в своей традиционной политике улыбок и силового давления по отношению к Индии предпочитают тактику силового давления. На международной арене Пекин использует все возможности, чтобы дискредитировать миролюбивую внешнюю политику Дели, создать очаги напряженности на границе с Индией, вмешиваться в ее внутренние дела.

Особую ставку Пекин делает на нагнетание напряженности в индийско-пакистанских отношениях. В частности, Китай активно участвует в безудержном наращивании военного потенциала Пакистана. По признанию самого Зия-уль-Хака, за последние десять с небольшим лет китайские поставки вооружений Исламабаду превысили два миллиарда долларов. После недавней поездки в Пекин министр иностранных дел Пакистана Ага Шахи заявил корреспондентам, что вооруженные силы страны продолжают получать из-за «китайской стены» танки и боевые самолеты. Одновременно Китай помогает Пакистану в создании атомной бомбы, принимает участие в строительстве военных заводов и аэродромов.

Немаловажное значение Пекин и Исламабад придают строительству сети дорог на территории Пакистана и на контролируемой им индийской территории. Под руководством китайских специалистов форсированными темпами ведется прокладка новых участков небезызвестного стратегического Каракорумского шоссе. По ним, указывает газета «Деккан геральд», снаряжение и войсковые контингенты могут быть переброшены из внутренних районов КНР к индийской границе на севере и северо-западе.

Проводя широкомасштабные военные приготовления против Индии, китайские руководители вместе с тем делают неуклюжие попытки скрыть их. «Вам нечего бояться, — успокаивал индийцев Дэн Сяопин, принимая в апреле нынешнего года члена индийского парламента от оппозиционной Джаната парти Субраманиама Свами, известного своими прокитайскими и проамериканскими взглядами. — Китайская армия не сможет перейти границу с Индией хотя бы из-за разреженности воздуха и нехватки кислорода в высокогорных районах Тибета», — фарисейски утверждал он.

Серьезным камнем преткновения на пути нормализации отношений между двумя странами является территориальный вопрос. Ни одно индийское правительство, отмечало агентство Эйша ньюс эйджeнси, не согласится с предложенным Дэн Сяопином планом решения пограничной проблемы. Эти предложения — так называемый «пакет Дэна» — были высказаны китайским руководителем 21 июля прошлого года. Суть их сводится к тому, что в обмен на признание Индией прав Китая на захваченные в 50-х—60-х годах индийские земли в северо-восточной части штата Джамму и Кашмир Пекин признает законной индийско-китайскую границу «по линии Мак-Магона». Этот участок границы между Индией и Тибетом был определен на конференции в Симле, проводившейся английскими колониальными властями в 1912—1914 годах.

Ни тогда, ни потом китайская сторона не признавала ставшей естественной границу между двумя странами. К тому же пекинские лидеры заявляют, что решение вопроса о возвращении Индии оккупированной китайскими войсками территории должно быть отложено на неопределенное время.

По мнению многих политических наблюдателей, Пекин, пытаясь «поманить Дели миражом нормализации отношений», в то же время делает все возможное, чтобы ослабить Индию изнутри. В последние месяцы активизировались пропекинские сепаратистские группировки, действующие на северо-востоке страны.

Вооруженные банды сепаратистов, пишет еженедельник «Блитц», совершают диверсии и провокационные вылазки, убивают военнослужащих и мирных жителей. Здесь ясно видна рука Пекина, который, как отмечает еженедельник, оказывает мятежникам помощь оружием во все более широких масштабах. Деятельность прокитайских группировок преследует цель—создание на северо-востоке Индии так называемой «федерации независимых государств» под эгидой Пекина. «О каком же доверии и каком стремлении к полной нормализации отношений может идти речь в этих условиях?» — задают сегодня резонный вопрос многие индийцы.

Опыт свидетельствует, констатирует еженедельник «Мейнстрим», что... китайские внешнеполитические цели особенно в отношении соседних стран почти не подвергаются изменениям. В настоящий момент не ожидается серьезной переориентации в китайской внешней политике.

В. ТОПЧЯН. (АПН).

ИНТЕРВЬЮ АПН

СТРАНА-ТЮРЬМА

Если ЮАР представляет собой огромную тюрьму для своего черного населения, то остров Роббен — наиболее зловещая ее часть. Это, по сути дела, не одна тюрьма, а целая система тюрем, или, как их называют южноафриканские расисты, «секторов», рассказал корреспонденту АПН Н. Вознесенскому известный деятель Африканского национального конгресса Южной Африки (АНК) М. Д. Найду, пять лет проведший в застенках острова Роббен. В секторе № 1 содержатся лидеры освободительного движения ЮАР. В секторе № 2 находятся намибийцы. Третий сектор отведен только для захваченных в плен членов военной организации АНК «Умконто ве Сизве» («Копья народа»). В четвертом секторе содержатся остальные политические заключенные.

Вся тюремная администрация от начальника до последнего охранника — исключительно белые. Но даже белых надзирателей долго не держат на острове Роббен: охрана меняется каждые три месяца.

В чем же «вина» узников острова Роббен?

Формальным предлогом для осуждения является членство в АНК, хранение нелегальной литературы. Истинная же причина состоит в том, что эти люди выступают против политики апартеида. Заключение на острове Роббен преследует также цель лишить народ своих руководителей, борющихся за изменение государственной системы.

Апартеид — это жесточайшая форма колониализма, подчеркнул М. Д. Найду. А ЮАР — государство, где расисты подвергают колониальной эксплуатации живущих рядом черных. Под давлением мирового общественного мнения они уже не могут так открыто эксплуатировать черных, как раньше. Поэтому придумали бантустаны, под которые отвели самые бедные районы страны, где нет полезных ископаемых. Население бантустанов играет роль резервуаров дешевой рабочей силы для белых районов ЮАР. Политику бантустанизации поддерживают монополии Запада, т. к., пользуясь дешевым трудом африканцев, они получают большие прибыли.

Находясь в тюрьме, отметил М. Д. Найду, мы часто обменивались мнениями о положении в ЮАР, о неприглядной роли западных монополий и т. д. Нас никогда не покидало сознание того, что истинными друзьями народа ЮАР являются прежде всего социалистические страны. Это придавало нам силы переносить лишения и вселяло смелость в борьбе за осуществление нашей цели — свержение фашистского режима в ЮАР.

До 1960 года, когда был запрещен АНК, мы верили, что можно добиться политических изменений мирным путем. Мы проводили демонстрации, массовые протесты, направляли петиции. Тогда и было решено перейти к вооруженной борьбе. АНК создал для этой цели свою военную организацию «Копья народа», которую основал Нельсон Мандела.

Все помнят операцию, в прошлом году против заводов фирмы САСОЛ, производящих горючее. В этом году удар был нанесен по ряду электростанций в провинции Наталь. Это доказывает, что «Копья народа» могут действовать вполне успешно.

Залогом успеха «Копий народа» является поддержка членов этой организации народом ЮАР.

АНК добивается того, чтобы его признали воюющей стороной и соответственно чтобы с членами «Копий народа» обращались как с военнопленными.

Агрессивные силы империализма стремятся втянуть человечество в третью мировую войну. Они хотели бы увидеть реставрацию колониализма. Но империалистам не удастся осуществить свои планы, так как на их пути стоят прогрессивные силы всего мира, в авангарде которых Советский Союз и другие страны социализма, закончил свой рассказ бывший узник тюрьмы на острове Роббен М. Д. Найду.

И. ВОЗНЕСЕНСКИЙ. (АПН).

НА СТРОЙКАХ СОЦИАЛИЗМА

Сооружают молодые воины

Народная Монголия сегодня — словно огромная строительная площадка, и в сооружении многих объектов принимают участие молодые воины. Наряду с выполнением своих основных задач по защите родины, повышению уровня боевой и политической подготовки они вносят весомый вклад в дело социалистического строительства. Молодежь возводит жилые дома, школы, детские сады во многих городах и селах, участвует в сооружении Улан-Баторского обувного предприятия и мебельной фабрики, второй очереди международного пионерского лагеря «Найрамдал».

Военная служба стала для юношей не только школой боевого мастерства, но и школой жизни, физической и трудовой подготовки. Тысячи из них за годы службы в армии стали высококвалифицированными специалистами различного профиля, а затем передовиками производства. Бывшим воинам Ж. Ишгэнху, У. Батмунху, Д. Пашке, Н. Зайтэну присвоено высокое звание Героя Труда МНР.

Едут добровольцы

Уже вторую пятилетку успешно работает на Дунае самая крупная гидроэлектростанция СРР «Железные Ворота-I», плотина которой соединила румынский и югославский берега. Она обеспечивает энергией многие индустриальные центры республики, города и новостройки.

Ниже по течению реки недавно началось сооружение ГЭС «Железные Ворота-2», которая станет крупнейшим объектом нынешней пятилетки. Стройка объявлена молодежной. Со всех концов страны едут сюда отряды добровольцев, которые сразу же включаются в работу: молодые строители дали слово досрочно выполнить пятилетние задания.

(АПН).

спорт

◆ ТЕННИС

ВОЗРОСШЕЕ МАСТЕРСТВО

На теннисных кортах детско-юношеской спортивной школы олимпийского резерва № 8 состоялось первенство Свердловской области по теннису. Соревнования прошли в интересной спортивной борьбе под знаком наступления молодежи на позиции ветеранов. И хотя прежние лидеры удержали на этот раз свои основные позиции, осуществить это оказалось сложнее, чем прежде.

Победителями среди женщин стала И. Антропова. Среди мужчин — С. Липилин. В смешанных парах победили И. Антропова и А. Коськин, в мужских парах — С. Липилин и А. Мурзаев, а в женских парных разрядах — И. Рашковская и И. Антропова.

Соревнования оказались наиболее представительными. В них участвовали сорок восемь спортсменов из Свердловска, Первоуральска, поселка Заречный... почти все ведущие теннисисты Свердловской области. Широким был и возрастной диапазон — от 10 до 60 лет, на кортах в единоборстве за победу боролись школьники, рабочие, артисты, научные работники... Особенно интересными были парные соревнования, в которых не было явных лидеров.

Сильнейшая теннисистка Свердловской области И. Антропова, например, успешно выступает со своими молодыми учениками — школьниками И. Рашковской и А. Коськиным. И главное даже не победа, а опыт, который набирают ученики, играя рядом с мастером.

Прошедшие соревнования показали возросшее мастерство воспитанников детско-юношеской спортивной школы олимпийского резерва № 8. Тренерам этой школы В. М. Дешевых, С. М. Липилину и И. А. Антроповой удалось подготовить много перспективных спортсменов, уже добившихся определенных успехов. К примеру, на прошедшем недавно открытом первенстве Оренбурга в своих возрастных группах стали призерами их ученики Ирина Рашковская, Елена Шеховцева, Александр Савченко, Дмитрий Соболев.

Ю. МУИЗЕМНИЕК.

◆ ФУТБОЛ

ДОГНАЛИ ЛИДЕРА

Состоялись матчи очередного тура чемпионата страны по футболу среди коллективов второй лиги. Вот их результаты: «Запсибовец» — «Амур» (Комсомольск) — 1:0, «Чкаловец» — «Луч» — 0:4, «Иртыш» — «Амур» (Благовещенск) — 2:1, «Факел»— «Локомотив» — 1:1, «Автомобилист»—«Звезда» (Пермь) — 3:2, «Уралец» — «Звезда» (Иркутск) — 2:0.

Выиграв с результатом 2:0 у лидера турнира «Ангары», свердловский «Уралмаш» догнал сибиряков. У обеих команд сейчас по 13 очков, но наши земляки провели на один матч меньше.

18 июня — игры очередного тура. Свердловчане встретятся в Перми с местной «Звездой», а 21 июня с пермяками померяются силами и футболисты Нижнего Тагила.

В. ИВАНОВ.

ПЕРВОЕ ИСПЫТАНИЕ

Победой советских спортсменов завершился традиционный товарищеский матч по легкоатлетическим многоборьям со сборной командой ФРГ. Хозяева соревнований добились успеха и женским — 24326 (у соперниц — 19714), и мужским — 46751 (у гостей — 46483 очка) составами. А вот в личном зачете Александр Гребенюк из Ставрополя — 7918 и Галина Шульженко из Барнаула — 6127 были лишь вторыми. В семи видах программы победила Сабине Эвертс (ФРГ), установив рекорд своей страны — 6301, а ее товарищ по команде десятиборец Юрген Хингсен был первым, набрав 8051 очко.

— Эти соревнования — первое командное испытание для наших многоборцев в послеолимпийском сезоне — явились смотром молодых кандидатов в сборную страны, — сказал ее старший тренер Александр Ушаков. — Главные соревнования предстоят в августе в Англии, где советским спортсменам предстоит вновь поспорить за Кубок Европы. На этих соревнованиях нашими главными соперниками будут именно многоборцы ГДР и ФРГ, знакомство с которыми в товарищеских встречах и предусмотрено спортивным календарем. (ТАСС).

УРОК МУЖЕСТВА

Всегда ты будешь живым примером

Он России Великой
И сын и солдат,
Дал народ ему силу орлиную,
из фашистского гнета
как воин и брат
вызволял Кузнецов Украину...

Этими словами из популярной украинской песни начался в городской детской библиотеке Невьянска урок мужества, посвященный 70-летию со дня рождения легендарного разведчика, Героя Советского Союза Николая Ивановича Кузнецова.

Урок мужества проходил для отряда имени Кузнецова 6-го класса школы № 2.

О детских годах героя рассказала работник библиотеки Т. Г. Зимина. Она же поделилась незабываемыми впечатлениями о посещении родины Н. И. Кузнецова — деревни Зырянки, где запоминается каждый уголок, где бережно сохраняется школа, в которой учился Николай Иванович, с детских лет воспитывал в себе упорство, целеустремленность, выдержку.

Затаив дыхание, ребята слушали рассказ Г. В. Бумашевой о подвигах уральца. Бумашева рассказала также об обелисках, где в бронзе и граните памятников сохранится для будущих поколений память о герое. В заключение были зачитаны пламенные строки письма - завещания Николая Ивановича Кузнецова молодежи.

Л. БЕЛОУСОВА.

Невьянск.

ВЫСТАВКА

Мастера — золотые руки

Ключевскому ферросплавному заводу исполнилось сорок лет. Этой дате была посвящена выставка работ народных умельцев поселка Двуреченск.

Неисчерпаема творческая фантазия мастеров - умельцев. Поделки из природных материалов, из кости, рога, оригинальные шкатулки, ковры... Всех чудес, представленных на выставке, не перечесть.

Особое внимание посетителей привлекла работа А. Харитонова. Умелец сделал шкатулки из... обыкновенных речных ракушек.

Особенностью выставки в Двуреченске было и то, что на ней широко представлено и устное народное творчество жителей поселка. Стихи, сказки, народные предания, частушки, песни... Богат фольклор Урала. Под аплодисменты прошло выступление сказительницы Л. Давыдовой, самодеятельных поэтов А. Резникова, С. Банных, В. Галакина.

С. АНТОНОВ.

Сысертский район.

ДОБРЫЙ ДЕНЬ, УРАЛЬЦЫ!

АРХИВ ФЕНОЛОГОВ

Какая была погода?

Близится день летнего солнцестояния, когда наше земное светило—Солнце при его годовом движении находится на наибольшем удалении к северу от экватора. При этом полуденная высота Солнца в течение нескольких дней остается почти неизменной.

В Северном полушарии это будет самый длинный день в году (на Среднем Урале его продолжительность составляет 17 часов 51 минуту) и самая короткая ночь.

Астрономы предвычислили, что в нынешнем году летнее солнцестояние наступит 21 июня в 17 часов 45 минут по местному времени, и это будет началом астрономического лета.

Какая же погода в этот день бывает в Свердловске?

Познакомиться с летописью погоды Екатеринбурга-Свердловска помогут нам материалы, хранящиеся в отделе Гидрометфонда и научно-технической информации Свердловской гидрометеорологической обсерватории.

Один из первых метеорологов Свердловска — учитель арифметики Федор Санников 247 лет назад в своем рапорте о погоде записал: «10 июня 1734 года (по современному стилю—21 июня) в полдень по термометру Делпля 114 (что соответствует 24 градусам тепла по Цельсию).

9 (21) июня 1836 года, в первый год основания Екатеринбургской магнитно-метеорологической обсерватории, ее наблюдатель зафиксировал 20 градусов тепла.

Сто лет назад—в 1881 году в этот день столбик термометра в полдень показал 13 градусов тепла, шел небольшой дождь.

Спустя полвека — 21 июня 1931 года дневная температура была 24 градуса тепла.

В 1979 году этот день выдался облачным, прохладным, с дневной температурой 11 градусов.

В прошлогодний день летнего солнцестояния техник Свердловской гидрометстанции отсчитал днем 22 градуса тепла.

Н. ПОДГАЙСКИЙ,
зам. председателя гидрометеорологического музея Урала.

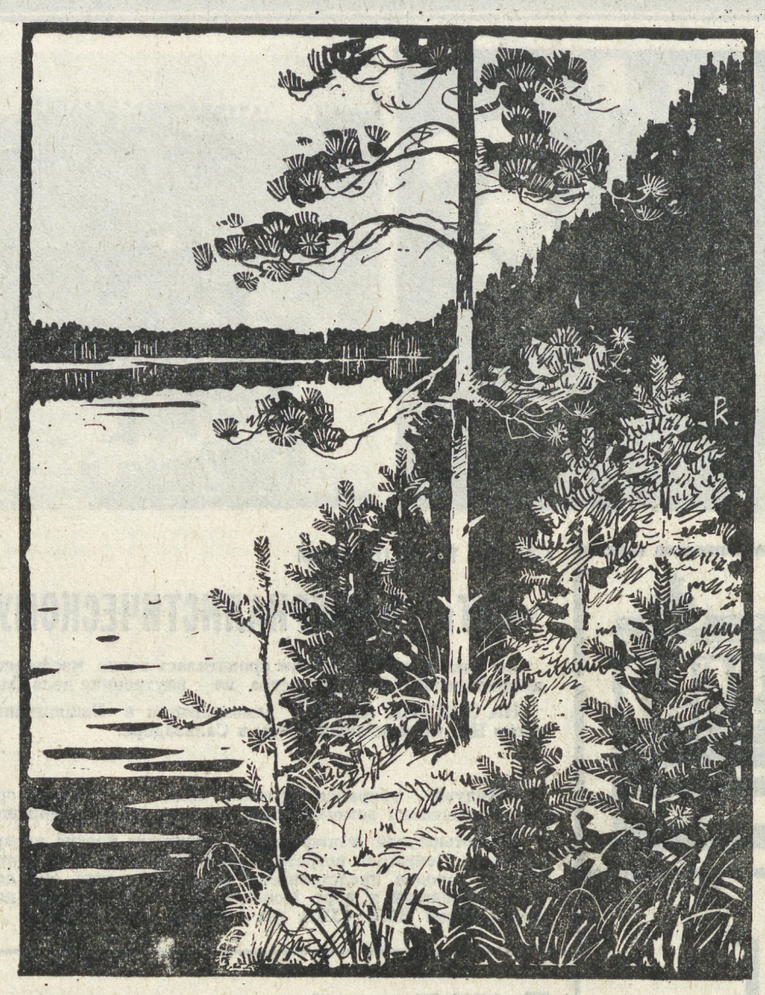

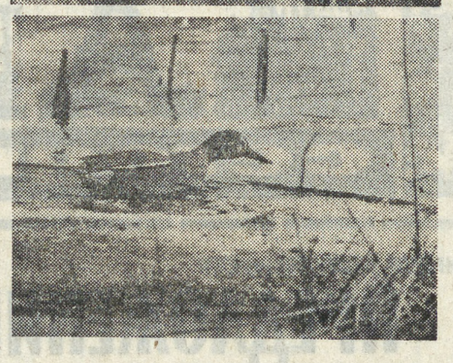

В летнем лесу

ЧЕЛОВЕК И ПРИРОДА

В нарядной березовой роще, на изумрудных лугах и даже в прохладе хвойной тайги не умолкает разноголосый хор множества птиц. Аромат распустившейся черемухи, соловьиные трели и всплески крупной рыбы на утренней зорьке привлекают к себе многих горожан. В воскресные дни электрички спешат к заветным местам. Лес встречает их веселым журчаньем кристально чистого ручья, обширными полянами, узорами золотых купавок и лютиков...

Сейчас, как никогда, необходимо соблюдать осторожность в лесу. Большинство птиц и зверей вывели потомство. Любопытных птенцов и зверят можно встретить в любом уголке лесного края. Но вот нетерпеливые руки человека тянутся к беззащитному, дрожащему от страха существу. Остановитесь! Отпустите птенца или звереныша. Этим вы сохраните им жизнь. Их родители где-то поблизости, тревожно перекликаются, но инстинкт самосохранения заставляет их оставаться незаметными.

Много хлопот охотникам и лесникам приносят злостные нарушители природы — браконьеры. Недавно рядом со Свердловском, в Мало-Истокском охотничьем хозяйстве, где к кормушкам прилетали четыре глухаря, чья-то безжалостная рука поднялась на редких птиц. Были уничтожены все глухари, а кормушки разломаны и сожжены.

Это — пример варварства и жестокости к окружающему нас миру природы. Не может быть равнодушия, безразличия к таким людям, сеющим в лесу только смерть и разрушение.

А вот еще одно явление, к которому мы порой относимся более чем снисходительно. Каждый норовит привезти из загородной поездки «на природу» не просто букет, а скорее сноп лесных цветов, веник черемуховых ветвей. И отбирает при этом, естественно, самые красивые (а точнее, самые лучшие), оставляя на будущее лишь слабые и больные экземпляры. К чему это приводит, ясно: в лесах, окружающих Свердловск, все меньше и беднее цветочный ковер.

Словом, помнить бы каждому из нас, что природа не безгранична. Она требует любви, но любви бережной, знания и уважения ее законов. Только тогда природа отплатит сторицей. И пением птиц, и пряным запахом земляники, и голубизной лесного озера. Всем тем, без чего жизнь кажется серой, что несет здоровье и радость каждому щедро.

В. НОСКОВ,
главный охотовед областного общества охотников и рыболовов.
Фото автора.

Рис. Р. КАПТИКОВА.

◆ **БЕСЕДА С ВРАЧОМ**

«Умейте властвовать собой...»

Аутотренинг. С некоторых пор это слово стало модным. Многие знают, что оно обозначает, сами занимаются аутогенной тренировкой. Аутотренинг — это один из приемов психотерапии.

В последнее время значение этого метода лечения в работе по охране здоровья людей заметно возросло. Разнообразнее стал опыт применения психотерапии в практике лечения сердечно-сосудистых, желудочно-кишечных, онкологических заболеваний.

Несколько лет назад Минздравом СССР было принято решение о создании психотерапевтических кабинетов в клинических больницах. Сегодня психотерапевты активно участвуют в общей профилактической и лечебной работе, выполняя свой врачебный долг.

У нас в Свердловске тоже создано несколько психотерапевтических кабинетов. Работающие в них врачи помогают своим коллегам всех специальностей увидеть больного как цельную человеческую личность со всеми ее особенностями, вылечить его, вернуть не просто к труду, но вернуть к полноценной жизни.

О задачах и особенностях психотерапии — беседа нашего корреспондента с врачом-психотерапевтом свердловской городской клинической больницы № 40 Владиславом Борисовичем ЧЕРНЫХ.

Целебное слово

— Владислав Борисович, какая существует связь между психотерапией и лечением внутренних болезней? Что это за метод — психотерапия?

— Само слово «психотерапия» говорит за себя. Это система психических воздействий, направленных на лечение больного. И связь между психотерапией и лечением внутренних заболеваний самая прямая.

Дело в том, что среди причин возникновения болезней не последнюю роль играют психогенные факторы. Особенно в наш век, век научно-технической революции. Ускорившийся ритм жизни, интеллектуализация труда, огромный поток воспринимаемой информации — все это может привести к нервно-психическим перегрузкам и вызывать различные формы заболеваний. Стрессы приводят на больничные койки сотни, тысячи людей...

Врач-психотерапевт вместе с больным разрабатывает систему мероприятий, направленную на нейтрализацию вредных факторов, вызвавших болезнь, намечает лечебную перспективу. Если этого не сделать, то больной после выписки из больницы вновь попадет в те же условия, и вероятность рецидива заболевания увеличится.

Молодой сталевар П. поступил с жалобами на боли в области сердца. Обследование органических изменений не показало, и больного выписали. Вскоре он вновь пришел к врачу с теми же жалобами и был направлен в психотерапевтический кабинет. Мы вместе проанализировали ситуацию. Парень на заводе работает физически, там его сердце выдерживает большие нагрузки, не болит. Дома, как и у всех, забот хватает, но тоже болей в сердце не бывает. Выяснилось, что ощущает он их только по дороге домой или на работу, примерно в одном и том же месте. Что это за место? Оказалось, здесь несколько месяцев назад человек получил весть о смерти матери. Оттого и болело сердце, а он не осознавал, вроде и думал о другом. После нашей беседы сталевар изменил свой путь на завод, занялся аутогенной тренировкой. При встрече через несколько месяцев он хвалился своим завидным здоровьем...

Победители выздоравливают быстрее

— Когда человек болен, обычно его мысли поглощает болезнь, и он предполагает худшее. Недостаток точной информации именно о собственном заболевании влечет за собой нервное напряжение. Каким образом вы можете помочь человеку справиться с отрицательными эмоциями?

— Воля к жизни — не абстрактное понятие. Больной в процессе лечения должен стать активным помощником врача. А для этого ему действительно надо обладать достаточной информацией. Ведь ничто так удручающе не действует на человека, как неопределенность.

Рассказывают, что врач Наполеона на основе опыта войны заметил: у победителей раны заживают быстрее. Значит, каждый больной должен чувствовать себя «победителем», то есть должен иметь большой заряд оптимизма, мобилизовать все резервы, возможности организма на выздоровление.

Наукой доказано, что отрицательные эмоции (страх, печаль, тоска) действуют на организм разрушительно. Но лишь в том случае, если они «загнаны внутрь», а не перешли в мобилизующие организм эмоции и действия. Нужна своевременная разрядка эмоционального напряжения. В какой форме? Прежде всего, путем интенсивной мышечной деятельности.

Древний человек снимал эмоциональное напряжение чрезвычайными мышечными усилиями. А для нас, живущих в условиях современной цивилизации, подобная «разрядка» неприемлема. Современный человек обязан сдерживать свои чувства, сохранять внешнее спокойствие, потому что немедленная разрядка эмоций не только не решит трудностей, но и может создать новые.

Каждый человек, чтобы быть здоровым, должен знать себя, понимать свои ощущения. Помочь объяснить поступки, состояние, выявить причины заболевания — первый этап психотерапии. Далее психотерапевтическое воздействие: внушение, гетеротренинг — обучение аутогенной тренировке. Нет, это не какое-то магическое воздействие словом, а внушение в особом состоянии расслабления, релаксации организма.

Сегодня на первый план выходят заболевания неинфекционной природы. Значит, нам необходимо овладевать методами их профилактики, способами «защиты» от влияния вредных факторов внешней среды.

— Каковы эти методы? Может ли ими овладеть каждый?

Не зарядка, а «разрядка»

— Когда ко мне приходит больной и уставший от жизни человек, мне хочется сравнить его с кораблем, который давно-давно пустили в открытое море. Треплют его жизненные шторма, которым он пытается противостоять, как может. Потом поставят «старичка» на прикол, подремонтируют — и снова в море. И в конце концов ему бывает трудно помочь, думаешь: надо было сразу научить сопротивляться так, чтобы организм изнашивался минимально.

А ведь способы и методы защиты действительно есть. Мне представляются два варианта защиты: физиологический и психологический.

Первый — снятие эмоционального напряжения методом мышечного расслабления. Это не утренняя зарядка, которая дает заряд бодрости на целый день. Это должна быть физическая разрядка, снимающая эмоциональное напряжение. И здесь все виды спорта хороши: бег, игра в волейбол, теннис, катание на коньках, на лыжах, плавание.

Что касается второго варианта защиты — психологического, то это, на мой взгляд, познание самого себя и искусство общения с людьми.

— Но в состоянии стресса человек не всегда может «взять себя в руки» и начать заниматься водными процедурами, физкультурой. Неужели в таких случаях может помочь только врач?

— Мы часто даем друг другу совет: «возьми себя в руки». Вопрос в том, как это сделать. Врач-психотерапевт, конечно, может помочь. Но не только он.

В больших городах мы живем среди тысяч людей и все-таки нередко ощущаем одиночество, изолированность от других. И, конечно, в сложные минуты жизни нуждаемся в сопереживании, ведь говорят, разделенное горе — это уже полгоря. Поэтому нужно стремиться к неформальным отношениям не только в семье, но и в трудовом коллективе. Только такие взаимоотношения дают человеку возможность чувствовать себя свободно, раскованно. Не нужно бояться попросить помощи и совета, и нельзя не предложить помощь, если видишь, что кто-то в ней нуждается.

В семье нас окружают родные люди. Они любят нас, мы—их, но в случаях стрессовых ситуаций порой мы не можем найти выхода. А ведь «ларчик» открывается просто: взаимопонимание и забота друг о друге.

Интервью взяла Л. АМЕЛИНА.

Редактор И. МАЛАХЕЕВ.

Наше справочное бюро

ТВ

Четверг, 18

«ОРБИТА-4» — «ВОСТОК»

8.00 — «Время».
8.40 — Утренняя гимнастика.
9.05 — «Рафферти». Многосерийный художественный телефильм. 2-я серия.
10.10 — Концерт детских хоровых коллективов социалистических стран.
10.55 — Программа документальных фильмов для детей.
11.20 — Новости.

* * *

14.00 — Новости.
14.20 — Программа документальных фильмов.
15.00 — Фильм — детям. «Всадники». Художественный телефильм. 2-я серия.
16.15 — М. де Фалья. «Испанская народная сюита».
16.30 — Русская речь.
17.00 — «Цветет земля». Фильм-концерт.
17.30 — Ленинский университет миллионов. «Библиотека и рабочий коллектив».
18.00 — «В каждом рисунке — солнце».
18.15 — Сегодня в мире.
18.30 — К 40-летию начала Великой Отечественной войны. «Подвиг». Оборона Брестской крепости.
19.10 — «В краю моем родном». Фильм-концерт.
19.20 — «Рафферти». Многосерийный художественный телефильм. 3-я серия.
20.30 — «Время».
21.05 — Встреча с народным артистом СССР М. Ульяновым.
22.45 — Сегодня в мире.

ВТОРАЯ ПРОГРАММА

9.30 — Свердловск. Адреса передового опыта.
10.00 — МОСКВА. «Время».
10.45 — Программа документальных фильмов.
11.30 — «Ночь перед рождеством». Мультфильм.
12.20 — «Пятилетка — молодость моя». Передача 1-я.
13.05 — Концерт оркестра баянистов.
13.25 — По музеям и выставочным залам. «Ярославские находки».
13.50 — «Монголия. Встречи в Хангае». Документальный фильм.
14.35 — «Волны Черного моря». Многосерийный художественный фильм. 8-я серия.
15.50 — «Убийцы. Кто они?». Документальный фильм.
16.50 — Телестадион.
17.20 — Концерт заслуженного ансамбля народного танца Грузии.
18.00 — Свердловск. «Музыкальный городок».
18.30 — «Мужской разговор». Передача для старшеклассников. Повтор от 3 июня.
19.05 — Новости.
19.15 — Экран службы «01».
19.35 — Село: социальная программа в действии.
20.05 — Реклама.
20.10 — Для вас, малыши!
20.30 — Музыка итальянского Возрождения.
21.00 — МОСКВА. Концерт.
22.00 — Свердловск. Новости.
22.15 — МОСКВА. Чемпионат СССР по конному спорту.
23.00 — «Время».

КИНОКОНЦЕРТНЫЙ ТЕАТР «КОСМОС»
Новые художественные фильмы
«КАДДИ», «ФЕДОРА».
Сеансы: 12, 16, 20 час.

СЕГОДНЯ В КИНОТЕАТРАХ:
ОКТЯБРЬ — Ночное происшествие.
СОВКИНО — В начале славных дел (две серии).
ТЕМП — Хлеб, золото, наган.
САЛЮТ — Тайна Бургундского двора. Всадник на золотом коне.
БУРЕВЕСТНИК — Ночное происшествие.
СОВРЕМЕННИК — В начале славных дел (две серии).
ИСКРА — Эмиссар заграничного центра (две серии). В плену дворцовых интриг (две серии).
ЭКРАН — В начале славных дел (две серии).
КОМСОМОЛЕЦ — Юность Петра (две серии).
Им. МАЯКОВСКОГО — В начале славных дел (две серии).
ЗАРЯ — Козерог-один (две серии).
ДК им. ДЗЕРЖИНСКОГО— В начале славных дел (две серии).
ЗНАМЯ — Почти как дома. Козерог-один (две серии).
МИР — Ночное происшествие. Самый лучший в мире Карлсон.

ПОГОДА

18—19 июня по области ожидается переменная облачность, местами кратковременные дожди, грозы, ветер неустойчивый, 4—9, при грозах порывы до 18 метров в секунду. Температура воздуха ночью 12—17, днем 24—29 градусов тепла.

ПРИГЛАШАЮТ УЧИТЬСЯ

СВЕРДЛОВСКИЙ ордена Трудового Красного Знамени МЕДИЦИНСКИЙ ИНСТИТУТ

ОРГАНИЗУЕТ
ДНЕВНЫЕ МЕСЯЧНЫЕ ПЛАТНЫЕ КУРСЫ
по подготовке в ВУЗ.

Приглашаются уволенные в запас из рядов Советской Армии, молодежь, проживающая в сельской местности, со средним образованием.

При поступлении необходимы следующие документы: паспорт, 2 фотографии. Плата за обучение — 13 рублей.

Слушателям курсов общежитие не предоставляется.

Начало занятий — 29 июня.

Прием заявлений — с 25 июня по адресу: Свердловск, ул. Ермакова, 17.

● ● ●

СВЕРДЛОВСКИЙ МЕХАНИКО-ТЕХНОЛОГИЧЕСКИЙ ТЕХНИКУМ

ОБЪЯВЛЯЕТ ПРИЕМ УЧАЩИХСЯ
на дневное обучение.

Техникум готовит на **МЕХАНИЧЕСКОМ отделении ТЕХНИКОВ-МЕХАНИКОВ по оборудованию мельниц и элеваторов** в группах на базе восьмилетней школы; **на ТЕХНОЛОГИЧЕСКОМ отделении—ТЕХНИКОВ-ТЕХНОЛОГОВ мукомольно-крупяного и комбикормового производства и ТЕХНИКОВ-ТЕХНОЛОГОВ по хранению зерна и продуктов его переработки.**

Сроки обучения: для поступающих на базе 8 классов—3 года 6 месяцев; для поступающих на базе средней школы — 2 года 6 месяцев.

Условия приема — общие для всех техникумов.

Прием заявлений — по 31 июля. Вступительные экзамены — с 1 по 20 августа.

Окончившие 8 и 10 классов на «4» и «5» зачисляются без вступительных экзаменов на все специальности. Принятые обеспечиваются стипендией 30 рублей в месяц.

Иногородним предоставляется общежитие. При техникуме имеется заочное отделение.

Адрес техникума: Свердловск, Д-40, пр. Космонавтов, 50. Трамв. № 5, 8, 12, 17; тролл. № 3 и 5, остановка — «Кинотеатр «Заря».

Телефоны: 33-05-23, 33-10-86.

● ● ●

СВЕРДЛОВСКИЙ ОБЛАСТНОЙ УЧЕБНЫЙ КОМБИНАТ ЦСУ РСФСР

ОБЪЯВЛЯЕТ НАБОР

в группы подготовки **БУХГАЛТЕРОВ**, а также **ОПЕРАТОРОВ СЧЕТНЫХ МАШИН.**

Обучение платное.

Здесь же **ОТКРЫВАЮТСЯ КУРСЫ ПОДГОТОВКИ МЕХАНИКОВ ПО ТЕХНИЧЕСКОМУ ОБСЛУЖИВАНИЮ НОВЕЙШИХ КЛАВИШНЫХ И БУХГАЛТЕРСКИХ ЭЛЕКТРОННЫХ МАШИН.**

Обращаться по адресу: 620219, Свердловск, ул. Пушкина, 16. Телефоны: 51-04-08, 51-57-88.

● ● ●

БЕРЕЗОВСКОЕ СРЕДНЕЕ ГОРОДСКОЕ ПРОФЕССИОНАЛЬНО-ТЕХНИЧЕСКОЕ УЧИЛИЩЕ № 67

ПРИГЛАШАЕТ УЧИТЬСЯ

юношей и девушек с образованием 8—10 классов на следующие специальности:

СЛЕСАРЬ ПО МОНТАЖУ СИСТЕМ ОТОПЛЕНИЯ И ВОДОСНАБЖЕНИЯ, СЛЕСАРЬ ПО МОНТАЖУ СИСТЕМЫ ГАЗОПРОВОДА, ЭЛЕКТРОГАЗОСВАРЩИК РУЧНОЙ СВАРКИ, СЛЕСАРЬ-САНТЕХНИК, СЛЕСАРЬ-ВЕНТИЛЯЦИОННИК ПО ИЗГОТОВЛЕНИЮ ВЕНТИЛЯЦИОННЫХ СИСТЕМ, СЛЕСАРЬ-ВЕНТИЛЯЦИОННИК ПО МОНТАЖУ СИСТЕМ ВЕНТИЛЯЦИИ И КОНДИЦИОНИРОВАНИЯ ВОЗДУХА, СЛЕСАРЬ ПО РЕМОНТУ ПРОМЫШЛЕННОГО ОБОРУДОВАНИЯ, МАШИНИСТ АВТОМОБИЛЬНЫХ КРАНОВ (с правами шофера 3-го класса), **МАШИНИСТ БУЛЬДОЗЕРА, МАШИНИСТ ЭКСКАВАТОРА, МАШИНИСТ КРАНА НА ПНЕВМОГУСЕНИЧНОМ ХОДУ.**

Срок обучения — 3 года.

Учащиеся находятся на полном гособеспечении. Выпускники получают одновременно специальность и среднее образование.

Учащиеся с образованием 10 классов обучаются один год по специальностям:

СЛЕСАРЬ ПО МОНТАЖУ СИСТЕМ ОТОПЛЕНИЯ И ВОДОСНАБЖЕНИЯ, ЭЛЕКТРОСВАРЩИК РУЧНОЙ СВАРКИ, МАШИНИСТ МОСТОВОГО КРАНА, ТРУБОУКЛАДЧИК ШИРОКОГО ПРОФИЛЯ, СЛЕСАРЬ ПО МОНТАЖУ ГАЗОПРОВОДА, ШТУКАТУР-МАЛЯР.

Стипендия — 76 рублей. Отличникам учебы дополнительно выплачивается 50 рублей. Выпускники направляются на предприятия Свердловска, имеют преимущество для поступления в вуз и техникумы.

Во время производственной практики учащиеся получают 50% от заработанной суммы.

Правила приема — общие для профтехучилищ.

Иногородним предоставляется общежитие.

Начало занятий — 1 сентября.

Наш адрес: Свердловская область, Березовский, ул. Мира 1а. Тел. 33-52, 33-69.

● ● ●

УЧЕБНЫЙ ПУНКТ ТРЕСТА «СВЕРДЛОВСКТРАНССТРОЙ»

ПРИГЛАШАЕТ МОЛОДЕЖЬ

в возрасте 17 лет и старше с образованием 7—10 классов для обучения специальностям:

ШТУКАТУР - МАЛЯР, КАМЕНЩИК, МОНТЕР ПУТИ, ФОРМОВЩИК ЖБИ, ШОФЕР, СЛЕСАРЬ-ТРУБОУКЛАДЧИК, ГАЗОЭЛЕКТРОСВАРЩИК, МОНТАЖНИК ЖБИ, МАШИНИСТ КРАНОВ: башенных, мостовых, козловых, пневмоколесных, железнодорожных, **МАШИНИСТ** экскаватора, бульдозера, трактора, дрезины.

Приглашаются также уволенные в запас из рядов Советской Армии. Срок обучения — 3—6 месяцев.

Курсантам учебного пункта выплачивается стипендия 76 рублей. Нуждающимся (несемейным) предоставляется общежитие.

Окончившие курсы направляются для работы в организации треста и пользуются бесплатным проездным билетом в период отпуска.

К основному заработку выплачивается 15—70% надбавки. Для поступления необходимо предъявить лично: паспорт с выпиской по месту жительства или свидетельство о рождении, трудовую книжку для работающих на производстве, документ об образовании, 3 фотографии 3×4 см.

Обращаться по адресу: Свердловск, Ж-46, Армавирская ул., 26. Тел. 33-24-07 или 58-43-84.

Проезд автобусом № 33, остановка — «Звезда».

● ● ●

СВЕРДЛОВСКОЕ СРЕДНЕЕ ГОРОДСКОЕ ПРОФТЕХУЧИЛИЩЕ № 61

ОБЪЯВЛЯЕТ ПРИЕМ МОЛОДЕЖИ

со сроком обучения 1 год на базе 10 классов для обучения по специальностям:

ЭЛЕКТРОМОНТЕРЫ по УСТРОЙСТВАМ АВТОМАТИКИ, ТЕЛЕМЕХАНИКИ, СВЯЗИ НА ЖЕЛЕЗНОДОРОЖНОМ ТРАНСПОРТЕ, ТОВАРНЫЕ КАССИРЫ-ПРИЕМОСДАТЧИКИ, ПРОВОДНИКИ ПАССАЖИРСКИХ ВАГОНОВ, ПОЕЗДОВ ДАЛЬНЕГО СЛЕДОВАНИЯ, ЗАМЕСТИТЕЛИ НАЧАЛЬНИКОВ ПОЧТОВЫХ ВАГОНОВ;

со сроком обучения 1,5 года на базе 10 классов — **ПОМОЩНИКИ МАШИНИСТОВ ЭЛЕКТРОВОЗОВ. ДЕЖУРНЫЕ ПО СТАНЦИИ;**

на базе 8 классов по программе средних ПТУ — **ПОМОЩНИКИ МАШИНИСТОВ ЭЛЕКТРОВОЗОВ, ПОМОЩНИКИ МАШИНИСТОВ ТЕПЛОВОЗОВ, ЭЛЕКТРОМОНТАЖНИКИ ПРОМЫШЛЕННОГО ЭЛЕКТРООБОРУДОВАНИЯ, СЛЕСАРИ ПО РЕМОНТУ ПОДВИЖНОГО СОСТАВА, ДЕЖУРНЫЕ ПО СТАНЦИИ, МАЛЯРЫ-ШТУКАТУРЫ;**

со средним образованием уволенные в запас из рядов Советской Армии — **ПОМОЩНИКИ МАШИНИСТОВ ЭЛЕКТРОВОЗОВ** со сроком обучения 10 месяцев.

Принятые на базе 10 классов обеспечиваются стипендией в размере 50 руб., уволенные в запас из рядов Советской Армии — 92 руб.

Учащиеся групп средних ПТУ находятся на государственном обеспечении. Общежитие предоставляется иногородним девушкам и юношам, поступившим на базе 10 классов.

Начало занятий — 1 сентября.

Годные по состоянию здоровья зачисляются по решению конкурсной комиссии. Правила приема — общие для всех училищ.

Адрес училища: 620134, Свердловск, Билимбаевская ул., 26. Проезд трамв. № 7, 10, 13, 24 до остановки — «Дружининская». Тел. 52-52-17, 52-52-10, 52-51-12, 52-62-16.

Звоните: Редактор — 51-28-61. Зам редактора — 51-38-75. Ответственный секретарь — 51-74-67. Секретариат — 51-47-26 и 58-95-48. Отдел рабочей и инженерной молодежи — 58-96-11, 51-34-22. Отдел коммунистического воспитания — 51-60-33. Отдел комсомольской жизни и молодежных проблем, отдел сельской молодежи — 58-92-41. Отдел военно-спортивный — 51-39-09. Отдел учащейся молодежи — 58-93-89. Отдел культуры — 51-28-32. Отдел информации — 51-16-81, 58-92-37. Отдел писем — 51-56-69. Фотокорреспондент — 51-38-28. Отдел рекламы и объявлений — 51-17-62.

Пишите: 620219 Свердловск, ГСП 153, ул. 8 Марта, 8. Редакция газеты «На смену!».

НС 21337 Заказ № 5173 Тип. изд-ва «Уральский рабочий», г. Свердловск, проспект Ленина, 49. Индекс 53800. Тираж 155.000.