ПРОЛЕТАРИИ ВСЕХ СТРАН, СОЕДИНЯЙТЕСЬ!

НА СМЕНУ!

ОРГАН СВЕРДЛОВСКОГО ОБКОМА ВЛКСМ

ГАЗЕТА ОСНОВАНА 18 ИЮНЯ 1920 ГОДА

№ 111 (11500) ◆ ВТОРНИК, 9 ИЮНЯ 1981 ГОДА ◆ ВЫХОДИТ ЕЖЕДНЕВНО, КРОМЕ ВОСКРЕСЕНЬЯ И ПОНЕДЕЛЬНИКА ◆ Цена 2 коп.

Доска почета

В колхозах и совхозах области заканчивается весенне-полевая кампания. Достойный вклад в общее дело вносят молодые механизаторы, среди которых развернуто социалистическое соревнование «Сев-81». Сегодня мы знакомим читателей с очередными итогами трудового соперничества, подведенными в обкоме ВЛКСМ. Победителями стали:

НА БОРОНОВАНИИ —

Андрей ВОЛЬКИН, механизатор колхоза имени Жданова Богдановичского района, поднявший ежедневную выработку до 215 процентов;

Александр ВЯТКИН, тракторист совхоза «Деевский» Алапаевского района, выполняющий сменные задания на 206 процентов;

Иван МЕЛЬНИКОВ, полевод совхоза «Кочневский» Камышловского района, сменная выработка которого составляет 200 процентов;

НА ДИСКОВАНИИ —

Александр БЕЛОУСОВ, механизатор совхоза «Покровский» Артемовского района, выполняющий норму на 250 процентов;

Алексей АФОНОВ, земледелец совхоза «Бродовской» Каменского района, достигший выработки в 200 процентов;

Ильдус ГАЙХИН, механизатор совхоза «Бородулинский» Сысертского района, ежедневно выполняющий задания на 180 процентов;

НА КУЛЬТИВАЦИИ —

Владимир САВИН, тракторист совхоза «Калиновский» Камышловского района, поднявший выработку до 225 процентов;

Леонид ДУДИН, полевод совхоза «Артемовский» Артемовского района, выполняющий норму на 210 процентов;

НА ПРИКАТЫВАНИИ —

Василий МОСЬКОВ, механизатор совхоза «Логиновский» Белоярского района, выработка которого составила 200 процентов;

НА СЕВЕ —

Сергей ШИШИН, тракторист совхоза «Травянский» Каменского района, ежедневно выполняющий по три нормы;

Владимир СТАРИЦЫН, механизатор совхоза «Белоярский» Белоярского района, достигший выработки в 233 процента;

Родион МЕХНЕЦОВ, полевод совхоза «Хромцово» Белоярского района, выполняющий сменные нормы на 215 процентов;

НА ПОСАДКЕ КАРТОФЕЛЯ —

Равиль САКИДЗЯНОВ, механизатор учхоза «Уралец» Белоярского района, ежедневно выполняющий норму на 235 процентов;

Юрий МИХАЙЛОВ, полевод совхоза «Белоярский» Белоярского района, достигший выработки в 205 процентов;

Виктор ПАВЛОВ, земледелец совхоза «Россия» Каменского района, выработка которого составила 200 процентов;

СРЕДИ КМК —

механизаторы КМК совхоза «Покровский» Артемовского района (руководитель Михаил БАЛЬБЕРОВ), выполняющие норму высева зерновых на 330 процентов;

механизаторы КМК совхоза «Белоярский» Белоярского района (руководитель Владимир СТАРИЦЫН), достигшие выработки на севе в 233 процента;

механизаторы КМК совхоза «Скатинский» Камышловского района (руководитель Владимир АГАПИТОВ), которые довели выработку на севе до 210 процентов;

картофелеводы из КМК совхоза «Бродовской» Каменского района (руководитель Василий ЧЕПУШТАНОВ), выполняющие норму на 286 процентов;

картофелеводы КМК совхоза «Логиновский» Белоярского района (руководитель Эсвальд РИММЕР), достигшие выработки в 285 процентов;

картофелеводы КМК колхоза имени Свердлова Сысертского района (руководитель Петр БУШМАКИН), ежедневно выполняющие норму на 216 процентов.

РАВНЕНИЕ — НА ПЕРЕДОВИКОВ СТРАДЫ!

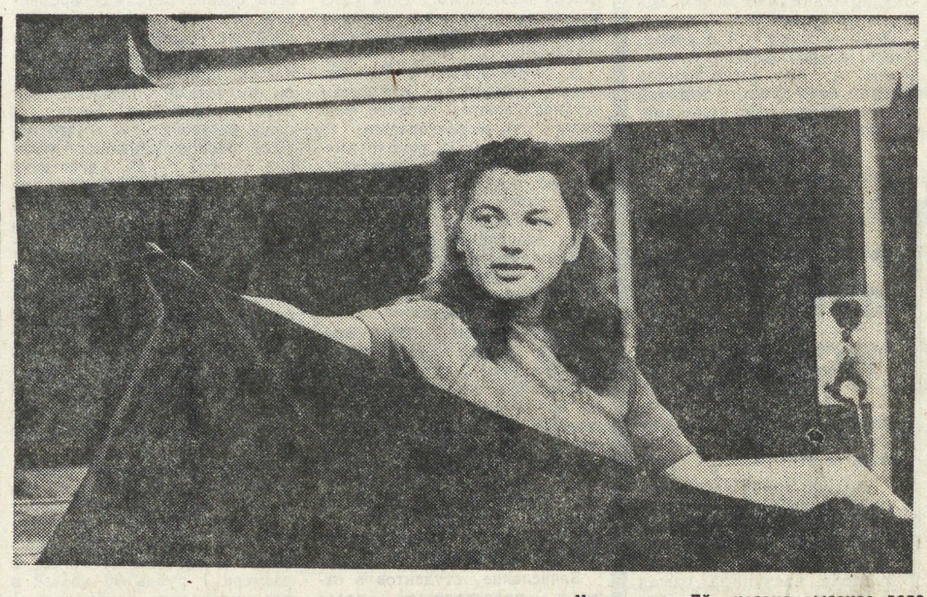

Молодой коммунист, ударник коммунистического труда, за прошедшую пятилетку награждена медалью «За трудовую доблесть» — так характеризуют молодую штопальщицу ткацкого производства Нину Волкову. Более десяти смежных профессий освоила передовая работница Свердловского камвольного комбината, выполняет любое задание на «отлично». Ей оказано высокое доверие. Нина Волкова избрана депутатом Чкаловского районного Совета.

Фото Л. БАРАНОВА.

БУДУ УЧИТЬСЯ!

Продукцию Свердловского камвольного комбината, эмблемой которой стал бажовский каменный цветок, получают во всех союзных республиках страны. Девять миллионов погонных метров платьевых и костюмных тканей выпустят камвольщики в этом году. Каждый пятый метр — с государственным Знаком качества.

Своими успехами предприятие во многом обязано замечательным мастерам своего дела, умелым воспитателям молодежи З. Ф. Гавриловой, Н. П. Губиной, З. К. Полянской, В. И. Базалиевой, Г. В. Щипицыной.

— За десятую пятилетку я выполнила одиннадцать годовых норм, — говорит кавалер ордена Трудовой Славы III степени Галина Васильевна Щипицына.— В текущей пятилетке намерена двенадцать годовых норм дать. Обслуживаю 16 вместо 7 станков. Стала учиться в школе рабочей молодежи. С дочкой Мариной — десятиклассницей вместе готовимся к экзаменам. Она мечтает поступить в юридический институт, я же, конечно, остаюсь верной текстильной промышленности. Любимую работу не брошу и буду учиться дальше заочно. Вот такие планы на одиннадцатую пятилетку. Призываю всех юношей и девушек промышленных предприятий Урала учиться. Убедилась, что приобретаемые знания основ химии, математики, физики помогают в труде.

К словам знатной ткачихи добавлю лишь то, что в мае Галина Васильевна открыла счет трудовым дням 1982 года.

В. УРУСОВ.

Свердловск.

◆ К НАЧАЛУ ПЯТОЙ ТРУДОВОЙ ЧЕТВЕРТИ

ПРЕЕМСТВЕННОСТЬ

Непросто помочь человеку выбрать профессию. Еще сложнее привить семнадцатилетнему подростку деятельную жилку, чтобы через год-два мог он взяться не за ту, так за другую работу и быть уверенным, что дело от него не пострадает.

Деятельные люди нужны повсюду. Никакая работа не терпит беззаботных да безруких. Потому на склоне школьных лет человек уже обязан знать себе цену. Об этом заботятся сейчас многие сотни людей. И среди них — мастера межшкольных учебно - производственных комбинатов.

Создан такой комбинат и в Сысерти. Рядом со школой № 6 расположилось одноэтажное, неказистое снаружи здание. Но внутри оно заботливо обихожено руками преподавательского состава и самих ребят. В классах для занятий — современная мебель, необходимые наглядные пособия и инструменты. И еще — десятки всевозможных стендов, несущих самую разнообразную информацию о промышленных предприятиях города.

Вы можете здесь узнать, скольких рабочих и каких специальностей не хватает сегодня, скажем, на заводе «Уралгидромаш». Вас может тронуть многолетняя слава небольшого в общем-то по размеру завода, но сделавшего очень многое для создания крупнейших гидроэлектростанций страны. И о людях-земляках, с которыми, возможно, вы не один год знакомы, да только вприглядку, можно узнать много неожиданного, любопытного.

Стенды, вывешенные в коридорах и классах УПК, отличаются прямотой и откровенностью. Стенды — озабоченный, деловой разговор со старшеклассниками о проблемах нашего времени, среди которых одна из острейших — кадры. На восьми базовых предприятиях практикуют ребята из УПК, и ни на одном из них эта проблема не решена. И говорится об этом ребятам откровенно для того, чтобы они знали: бытовые электроприборы, мебель, модная одежда — все это не появляется на прилавках магазинов само по себе. Все это создается их старшими братьями и сестрами, мамами и папами. И если старшее поколение уходит на заслуженный отдых, его место обязано занять младшее — таков закон преемственности.

Сережа Показаньев уже решил для себя окончательно: после выпускных экзаменов в десятом — на работу, в филиал мебельной фабрики «Авангард». До УПК ему такой мысли и в голову не приходило. Думал, перебьется до армии, а там видно будет. Но детская беззаботность вскоре подвела. С легкостью, с которой в детстве лакомятся яблоками в соседнем саду, он решил выручить друга, увезти его мотоцикл из милицейского двора. Был наказан за авантюру и попал в разряд «трудных».

Не будь учебно - производственного комбината, так бы и ходил, наверное, с позорным ярлыком. Только вот ведь какое дело: если многие школьные дела (полив цветов, сбор металлолома) не всегда дают возможность увидеть человека с другой стороны, то работа в УПК (а практические занятия у ребят проходят в заводских цехах) высвечивает человека в главном — деловитости. Зубрилкой ты был или настоящим трудягой, вредным или всего-то непоседливым. Вот и к концу учебы в УПК поняли: Сережке просто энергию девать было некуда.

Придет очередное поколение в УПК, сядут ребята за полированные столы. А ведь это его, Сережкина, продукция. Его руками созданный уют! «Да и как человеку без мебели, — говорит парень. — Ни сесть отобедать, ни лечь отдохнуть. В общем, считаю, самым человечным делом буду занят».

В принципе, у преподавателей УПК нет такой цели — определить человека на работу. Главное — приучить к труду. Неизвестно, пойдет ли работать на «Уралгидромаш» Сережа Юрин, лучший учащийся по профилю металлообработки, или на электротехнический завод — Надя Лаптева, лучшая по своему профилю. Но директор комбината Василий Петрович Гаврилов уверен: «Такие ребята везде пригодятся. От толковых никто еще не отказывался». Саша Корнилов, Женя Шпанькова, Наташа Гурьева, Андрей Русаков и десятки других ребят может он назвать, в характере которых уже заложен рабочий пульс.

Снова — пятая трудовая четверть. Снова в УПК праздник. Ребят напутствуют секретарь партийной организации «Уралгидромаша» Е. М. Емельянов, директор филиала фабрики «Авангард» Н. Д. Путивский, другие представители базовых предприятий. Сегодня и у них праздник. В летнюю пору, отпускную, всегда напряженную, на выручку старшим приходят старшеклассники. И на торжественном сборе потому столько много важных гостей, что помощь эта не мизерна. Только зимой, на практических занятиях в цехах базовых предприятий старшеклассники выпустили продукции на 48175 рублей.

Летом они добьются еще большего. Летом это уже будет настоящий производительный труд. Статоры электродвигателей, тумбовые письменные столы, рубашки, наволочки, халаты, торты и пироги — это далеко не полный перечень подукции, в выпуске которой будут участвовать сегодняшние ученики.

А вчерашние десятиклассники придут на заводы следом, после сдачи выпускных экзаменов. Только в прошлом году из 40 ребят, занимавшихся по профилю металлообработки, на «Уралгидромаш» пришел 31 выпускник. Теперь они уже будут наставниками тех, кто сдает летний трудовой экзамен.

Они встретят ребят, по традиции, у проходной, проведут к станкам, на сборочные конвейеры, обменяются крепкими рабочими рукопожатиями, помня о том, что слава уральских мастеров — это слава преемственности.

В. СЕРОВ.

Сысерть.

СЕМИНАР НАСТАВНИКОВ

На Нижнетагильском металлургическом комбинате имени В. И. Ленина прошел семинар председателей и членов советов по работе с молодежью.

Семинар начался с посещения музея прославленного НТМК. Затем перед наставниками выступили инспектор гороно В. А. Зеер, начальник учебно-производственного цеха НТМК П. Н. Захаров, инженер ОНОТ и У Н. В. Граматчикова, начальник инспекции по делам несовершеннолетних В. В. Ходыкин. Участники семинара ознакомились с работой кабинета профессионального отбора и профориентации, который им показала Н. А. Федоренко, посмотрели кинофильм о передовом опыте организации наставничества.

На НТМК сложилась четкая система профориентации и трудового воспитания молодежи. Здесь создан центр профориентации, который работает в контакте с музеем комбината, учебными мастерскими, кабинетами металлургического производства, кружками технического творчества. Все это позволяет бюро профконсультантов вместе с цеховыми советами по работе с молодежью вести целенаправленную работу по воспитанию нового поколения тагильских металлургов, помогать молодым рабочим быстрее адаптироваться в трудовом коллективе, повысить квалификацию.

В учебных мастерских, о которых мы упоминали, по заказам цехов изготавливаются метизы, крепеж, инструменты. Всего на сумму до 65 тысяч рублей в год, немалое подспорье для предприятия. Но главная задача — привести ребят к сознательному пониманию трудовой дисциплины, ответственности современного производства.

Работают с будущими металлургами опытные рабочие, мастера своего дела. Такие, как Николай Васильевич Жуков, долгие годы работавший в фасонно-литейном цехе столяром-модельщиком. Вроде бы не очень престижна в наше время профессия столяра, а ученики Николая Васильевича просто влюблены в свое дело. Это чувство передал им старый мастер. Потому и на постороннего человека в мастерских ребята, как правило, не обратят особого внимания, так бывают увлечены. Добавьте сюда то, что мастерские отлично оборудованы, а учеба идет по-настоящему, на реальных заказах, которые с нетерпением ждут в цехах, и вы представите, как интересно тут ребятам.

Большая группа работников учебно-курсового комбината отмечена за организацию высокой подготовки молодых рабочих наградами ВДНХ СССР.

Г. УРВАНЦЕВ,
член цехкома, ответственный за работу с молодежью.

Нижний Тагил.

◆ АГИТПОЕЗД «ЛЕНИНСКИЙ КОМСОМОЛ»

О встречах с Лениным

Один из молодежных клубов, действующий на борту агитпоезда, называется «Подвиг». Сегодня расскажу о работе, которую ведет в нем самый заслуженный член лекторской группы, бывший кремлевский курсант, член партии с 1918 года, участник III съезда комсомола, ветеран гражданской и Великой Отечественной войн, награжденный многими орденами и медалями, полковник в отставке Борис Александрович Голенкин.

Получив отпуск по ранению на фронте гражданской войны, он приехал в Москву. Вскоре стал курсантом объединенной школы ВЦИК, готовившей командные кадры для революционной Красной Армии. С 1921 по 1924 годы, около трех с половиной лет, посчастливилось нести охрану Кремля, съездов, пленумов. Неоднократно встречался с В. И. Лениным, недолго беседовал с ним.

— Однажды я стоял на посту № 27, у входа в квартиру Владимира Ильича, — вспоминает Борис Александрович.— Он часто оставался работать в своем кабинете за полночь. И вот, возвращаясь в свою квартиру, подойдя ко мне, вынул из кармана документ и показал. Часовому на посту строго запрещено разговаривать. Не знаю, как уж случилось, но я все-таки спросил его: «Владимир Ильич, зачем вы показываете пропуск, мы и так вас знаем». Он посмотрел на меня довольно строго, показал на инструкцию, висевшую рядом, и спросил: «Там записано, что мы должны предъявлять документ?». — «Да». — «Ну, так и выполняйте».

Я еще подумал тогда, что за такие разговоры мне влетит от коменданта Кремля. А Владимир Ильич неожиданно улыбнулся и спросил: «А почему у вас усталый вид?».

На пропуске Владимира Ильича стоял порядковый номер 7. История его такова. Владимир Ильич некоторое время не знал, что руководителям правительства для работы в Кремле выданы пропуска. А когда узнал, вызвал товарища, отвечавшего за выписку пропусков, и дал ему взбучку. А на оправдание, что Ленина и так все знают, ответил, что если где-то устанавливается определенный порядок, руководитель должен ему подчиняться в первую очередь.

Об этом и многих других случаях рассказывает Борис Александрович. Надо ли говорить, как слушает его аудитория — молодые воины, рабочие, школьники...

Н. ГОРДИЕНКО.

ГОРДОСТЬ РОССИЙСКИХ КНИГОПЕЧАТНИКОВ

Вчера в Свердловске торжественно открылась выставка «Книги издательств РСФСР». Перед книголюбами выступили заведующий отделом пропаганды и агитации Свердловского горкома КПСС Л. Н. Загайнов, делегат XXVI съезда КПСС, председатель правления областной писательской организации Л. Л. Сорокин, главный редактор Средне-Уральского книжного издательства В. И. Селиванов. Открыл выставку начальник управления издательств, полиграфии и книжной торговли Свердловского облисполкома В. В. Гудков. Красная ленточка перерезана, началась первая экскурсия...

Семь тысяч книг различных названий общим тиражом 665 миллионов экземпляров на всех языках народов СССР выпускают в год книжные издательства России. На выставке, открывшейся вчера в помещении свердловского книжного магазина № 34, что по улице Бардина, — лишь небольшая часть этого потока книгопродукции. Здесь самые лучшие книги — гордость книгопечатников России.

Многие из них удостоены наград и дипломов на республиканских, всесоюзных и международных выставках. И каждая — образец полиграфического мастерства.

Первый раздел выставки традиционно посвящен общественно - политической литературе. Эти книги — документы нашей эпохи, в них отразились светлые помыслы и свершения советских людей, наш путь в грядущее. Их полиграфическое исполнение отличается сдержанностью и в то же время какой-то особой торжественностью, все направлено на то, чтобы внимание читателя сосредоточивалось на мысли автора.

Здесь представлены труды классиков марксизма-ленинизма, книги о Ленине, о партии, книги Л. И. Брежнева, издания, посвященные нашему Основному Закону.

«Советская Россия», «Московский рабочий», «Современник», «Художник РСФСР», «Россельхозиздат»... Среди книг этих крупнейших российских издательств мы видим в экспозиции и продукцию наших соседей — Южно-Уральского, Пермского книжных издательств. И, конечно, особенно радостно встретить на такой представительной выставке книги Средне-Уральского издательства.

Вот в разделе книг о молодежи и комсомоле две кассеты — под общей суперобложкой несколько небольших брошюр «Энергия века». Это книги всероссийской серии, посвященной трудовому энтузиазму молодых, их поискам и открытиям. Наши свердловские книгоиздатели достойно продолжили серию, книги читаются с интересом, оформлены с хорошим вкусом, печать отличного качества.

Стенды с книгами издательств «Детская литература» и «Малыш» — тут и у ребят, и у родителей просто глаза разбегутся. Книги Носова, Голявкина, Алексина, сказки и стихи, повести и рассказы — и все в ярких лаковых обложках, с чудесными иллюстрациями...

Самому придирчивому книголюбу придутся по душе книги русских и советских классиков, изданные «Современником». В стеклянных витринах — книжки-малютки, сувенирные издания — свидетельства незаурядного мастерства российских книгопечатников.

Есть на выставке раздел, посвященный 100-летию Александра Блока, представлены книги, посвященные 20-летию полета в космос Юрия Гагарина, немало интересных изданий по изобразительному искусству... Выставка «Книги издательств России» — творческий отчет книгоиздателей XXVI съезду КПСС.

Можно много рассказывать о выставке, но лучше — на ней побывать.

К. ОСИПОВА.

В ЧЕСТЬ ЧЕМПИОНОК

СВЕРДЛОВСКИЕ БОЛЕЛЬЩИКИ ПРИВЕТСТВУЮТ ЛЮБИМУЮ КОМАНДУ

«Уралочка»... Сегодня эту команду знают любители спорта во всех уголках нашей страны. Спортсменки свердловского завода транспортного машиностроения имени Я. М. Свердлова четыре года назад впервые завоевали золотые медали всесоюзного чемпионата. С той поры «Уралочке» не было равных. С каждым годом росло и крепло мастерство свердловских волейболисток. В минувшем году наши спортсменки в составе сборной СССР блестяще выступили на турнире Олимпиады-80 в Москве, завоевав в упорной борьбе главные награды этих крупнейших соревнований.

В нынешнем сезоне свердловчанки дебютировали и в розыгрыше Кубка европейских чемпионов. В состязаниях в Лихтенштейне они добились убедительной победы, выиграв все матчи у лучших клубных команд континента.

Чемпионат страны 1981 года прошел под знаком полного преимущества уральских волейболисток. За один тур до финиша свердловчанки уже были недосягаемыми для своих соперниц. В четвертый раз «Уралочка» победила в розыгрыше всесоюзного чемпионата. Это большой успех свердловских волейболисток и их наставника, заслуженного тренера СССР Николая Васильевича Карполя, его помощников, сумевших воспитать спортсменок высокого класса.

И не случайно многие свердловчане с удовольствием пришли в этот вечер во Дворец спорта профсоюзов, чтобы приветствовать любимую команду, которой были вручены золотые медали чемпионок Советского Союза.

А затем они стали свидетелями интересного поединка. Чемпионки страны, волейболистки свердловской «Уралочки» встретились с обладательницей Кубка СССР—командой «Искра» (Ворошиловград). Со счетом 3:0 товарищеский матч выиграли свердловчанки.

НА СНИМКАХ: вручение высоких наград проводит государственный тренер Спорткомитета СССР В. Н. Веренчук; на вопросы болельщиков отвечает Н. В. Карполь; на площадке команды «Уралочки» и «Искры».

Фото Л. БАРАНОВА.

от полюса

С ОФИЦИАЛЬНЫМ ВИЗИТОМ

УЛАН-БАТОР. Сегодня сюда по приглашению Генерального секретаря ЦК МНРП, Председателя Президиума Великого Народного хурала МНР Ю. Цеденбала с официальным дружественным визитом прибыли член Политбюро ЦК КПСС, министр обороны СССР, Маршал Советского Союза Д. Ф. Устинов и член ЦК КПСС, начальник Главного политического управления Советской Армии и Военно-Морского Флота генерал армии А. А. Епишев.

В аэропорту гостей встречали член Политбюро ЦК МНРП, Председатель Совета Министров МНР Ж. Батмунх, другие руководители партии и правительства республики.

ПРОТИВ ГОНКИ ВООРУЖЕНИЙ

ЛОНДОН. Решительно потребовали от консервативного правительства Англии отказа от курса на наращивание военных приготовлений делегаты закончившейся здесь конференции объединенного профсоюза машинистов и кочегаров Великобритании.

В принятых резолюциях участники конференции высказались против размещения крылатых ракет на английской земле, за отказ от планов модернизации подводного ядерного флота страны и оснащения его ракетами «Трайдент», потребовали закрытия всех ядерных баз в Великобритании, проведения курса на разоружение.

НЕПРИКРЫТЫЙ ГРАБЕЖ

ДЖАКАРТА. Индонезийская нефть не принадлежит Индонезии. К такому выводу подводит заявление президента-директора индонезийской государственной нефтяной компании «Пертамина» Дж. Субоно. По его словам, такие западные фирмы, как «Станвак» и «Калтекс», контролируют более 90 процентов добычи «черного золота» в стране.

Ежегодно «зарубежные партнеры» Индонезии вкладывают в ее нефтяную промышленность десятки миллионов долларов. Однако они не спешат со строительством нефтеперерабатывающих предприятий, продукция которых могла бы содействовать экономическому развитию страны.

ПО РАСИСТСКИМ ЗАКОНАМ

ЖЕНЕВА. Политика апартеида обрекает африканское население ЮАР на жестокие страдания. Об этом свидетельствует доклад специальной рабочей группы экспертов комиссии ООН по правам человека.

Согласно имеющимся в распоряжении рабочей группы документальным данным, в городах больницы для африканцев переполнены, а в обширных сельских районах вообще отсутствует медицинское обслуживание. Экспертами комиссии зарегистрированы многочисленные случаи, когда люди умирали из-за того, что их приходилось везти за многие километры в больницу для африканцев, так как госпитали «только для белых» не принимали их, несмотря на тяжелое состояние. (ТАСС).

до полюса

МОЛОДЕЖЬ В СФЕРЕ ОБСЛУЖИВАНИЯ

ПРИЗНАНИЕ — ВЫСОКАЯ НАГРАДА

Из-за волнения не помнит, как поднялась на сцену, как приняла высокую награду — орден «Знак Почета». Неужели это я, Татьяна Савченко, продавец Ерзовского продмага Коркинского сельпо, стою на этой сцене, перед огромным залом, и люди аплодируют мне, благодарят за труд?

...А начиналось все так. О профессии узнала от бабушки и от мамы. Бабушка Марина Борисовна Томилова многие годы трудилась в Ерзовском сельмаге. Галина Александровна Пермина — продавцом Семухинского магазина. И о том, как нелегко день-деньской провести на ногах, взвешивая, подавая, подсчитывая, Таня прекрасно знала. И о том, что покупатели бывают разные: веселые, добрые или раздраженные, неприветливые — тоже. О том, что иной раз задерживается машина, которая должна привезти продукты, и не хватает тары, и о прочих трудностях работы продавца была она наслышана. Но знала и другое — какое огромное наслаждение приносить пользу людям. И делать это каждый день, каждый час — всегда.

...После десятилетки Татьяну встретил Василий Петрович Неймышев, бывший в ту пору председателем Коркинского сельпо:

— В колхозе «Рассвет» магазин без продавца. Принимай! Другой кандидатуры не вижу. Справишься. Это я тебе говорю! У тебя талант на это дело. Учиться... Учиться можно и заочно. Не мне говорить тебе, комсомолке, что значит закрытый магазин. Какое у людей настроение работать, если за хлебом, солью, спичками, за всякой мелочью приходится ездить в райцентр? Подумать... Чего думать? Бери ключи, и давай действуй!

Ерзовский продмаг оказался «трудным орешком». По нескольку раз ходила Савченко к председателю колхоза, донимала просьбами дать машину, чтобы привезти товар с межрайбазы, поскольку в сельпо с транспортом тоже очень трудно. А доставлять товар приходится в три колхоза.

— Понимаю, — оправдывался председатель, — но нету машин. Не-ту. Самим не хватает. Посевная. Сенокос на носу. Там уборка не за горами. Животноводство. Хоть разорвись!

— А продукты разве мне нужны? Вашим же колхозникам, — упорно доказывала продавщица. — Без хорошей торговли нет желания производительно работать. Полетят ваши планы!

При острой нехватке транспорта в страду молодой завмаг «выбивала» машину столько раз, сколько было нужно. Привозила все, что положено. Отбирала товар на Туринской торгово - заготовительной базе, сверяла с разнарядкой. И попробуй кто дать ей для «рассветовцев» меньше, чем, скажем, колхозам имени Чапаева и имени Фрунзе.

В Ерзовске знают: характер завмага — крепкий. В посевную винно-водочные изделия не продаются. В клуб с буфетом выехать, в конторе участников совещания обслужить, доставить на полевой стан лимонад — с удовольствием. А когда решается судьба будущего урожая — нечего отвлекаться от дела. Сказала, как отрезала: «Не продам — значит, не продам».

Каждый день крутится завмаг, как белка в колесе. Сама продавец, сама наставник (постоянно к ней учеников на выучку ставят), сама техничка (вот откуда такая чистота и порядок в магазине), и снабженец. Тут все учтено. Ежемесячно перевыполняемый товарооборот, доверие односельчан, никаких растрат и недостач. Нынче Татьяна Савченко перекрыла пятимесячный план и работает с опережением графика. Годовой намерена сделать к 20 декабря. Это обязательство продавщица взяла в ответ на решения XXVI съезда КПСС.

Поздравляя Татьяну с правительственной наградой, родные не преминули напомнить: «Теперь тебе работать надо лучше прежнего». Так считает отец, Степан Павлович, сельский агроном. Такого мнения муж Николай, слесарь передвижной механизированной колонны. Шестилетняя дочка Леночка подбадривает: «Не бойся, мама, я тебе помогать буду».

Добрые традиции в семье. Здесь воспитывают трудом, делом. А оно, выполненное честно, от души, сторицей воздает почестями, признанием людей.

Ю. КЛЮШНИКОВ.
Туринский район.

◆ НАШИ КОНСУЛЬТАЦИИ

«Уважаемые товарищи!
Летом этого года я вместе с подругами по институту буду впервые работать в стройотряде. Расскажите поподробнее о законах и порядках, регулирующих отношения как внутри отряда, так и всего коллектива с предприятием, на котором будем трудиться. Какие права и обязанности существуют у бойца стройотряда?

Д. ПРОХОРОВА.
Нижний Тагил».

СТУДЕНТ В РАБОЧЕЙ СПЕЦОВКЕ

Студенческие отряды формируются по принципу добровольности из числа успевающих студентов, не имеющих медицинских противопоказаний для выполнения работ, которыми они будут заниматься. Юноши и девушки зачисляются в отряд комсомольским бюро факультета (курса) высшего учебного заведения в индивидуальном порядке по рекомендации комсомольской организации учебной группы.

Каждый отряд заблаговременно заключает с предприятием или организацией хозяйственный договор по доверенности, выдаваемой обкомом комсомола. В нем указываются объекты, объем и виды работ.

Не допускается использование членов отрядов на работах, не предусмотренных договором. И только в случае крайней необходимости с согласия областного штаба ССО возможны изменения, которые оформляются дополнительным соглашением.

В соответствии с хозяйственным договором студентам устанавливаются рабочие разряды по согласованию со штабом отряда, а те, кто имеет специальность, подтвержденную документами, зачисляются рабочими соответствующих разрядов.

На участников отрядов распространяются правила внутреннего трудового распорядка той организации, с которой заключен договор.

Хозяйственные споры, возникшие между отрядом и предприятием как в период заключения договора, так и во время его исполнения, решаются органами государственного арбитража или судами. Материальная ответственность членов отряда в случае причинения предприятию ущерба осуществляется в соответствии с действующим законодательством.

Зачисление студентов в отряды производится после прохождения ими обучения по утвержденным программам курса охраны труда, сдачи экзаменов и получения талона по технике безопасности.

В студенческий отряд включается медицинский работник, направляемый руководством и комитетом комсомола медицинского вуза совместно с областным штабом ССО.

На время работы все члены отряда, включая его руководителей и обслуживающий персонал, зачисляются администрацией предприятия в состав организации как временные рабочие и служащие. Зачисление производится со дня приезда на работу и оформляется приказом-распоряжением в течение первых трех дней по прибытии отряда.

На членов студенческого отряда распространяются условия оплаты труда, действующие на предприятии, и, кроме того, за ними сохраняется по месту учебы получаемая в установленном порядке стипендия.

С согласия всех членов отряда часть коллективной заработной платы, превышающей тарифную, и премии могут распределяться с учетом индивидуального вклада каждого члена отряда (в том числе его руководителей и обслуживающего персонала) в результатах общего труда.

Предприятия и организации, в которые направляются для работы студенты, оплачивают стоимость проезда к месту работы и обратно, а также выплачивают им суточные в размере 1 рубль 30 копеек в день за время пребывания в пути и за первые три дня работы. Разрешается оплата стоимости проезда авиационным транспортом тех членов отряда, которые прибывают из европейской части страны для работы на объектах, расположенных в районах Западной Сибири, Крайнего Севера и Дальнего Востока.

Расчеты за выполненные работы с каждым членом студенческого отряда, выплата им суточных производятся непосредственно через кассу предприятия, организации. Окончательный расчет осуществляется организацией, предприятием не позднее, чем в день, следующий за днем окончания работ отряда.

Предприятия и организации обеспечивают студентам надлежащую организацию быта и отдыха, выдают им необходимый бытовой инвентарь, предоставляют бесплатное жилье и вспомогательные помещения с необходимыми постельными принадлежностями в соответствии с санитарно-гигиеническими требованиями Министерства здравоохранения СССР.

Работа в студенческом отряде засчитывается в общий трудовой стаж. Запись о прекращении трудового договора делается в трудовой книжке.

Согласно действующему законодательству при приеме на работу администрация обязана потребовать от работника предъявления трудовой книжки и паспорта. А на тех, кто поступил в институт сразу после школы и трудовой книжки не имеет, последняя в пятидневный срок должна быть заведена.

Одним словом, на членов студенческих отрядов в полной мере распространяются все предусмотренные трудовым законодательством гарантии, касающиеся рабочего времени, времени отдыха, оплаты труда и его охраны, государственного социального страхования.

В. КАРЫШЕВ,
юрист.

конкурс бережливых

БЕСПРИЗОРНЫЙ МЕТАЛЛОЛОМ

Поводом для подготовки этого материала послужил такой факт. У школы № 77 Свердловска группа школьников убирала территорию. Мальчишки и девчонки собирали бумагу, щепки, стекло. А в середине убранной площадки бесформенным памятником высилась большая куча металлолома. «Давно ли он здесь?» — интересуюсь у школьников. Оказывается, давно.

Ребята говорили мне, с какой радостью они собирали по городу металл, как их за это хвалили, вручали грамоты.

— Но обманули нас, — продолжали они рассказ, — никому, оказывается, это не нужно. Похвалили и забыли. Так и лежит металл. А еще говорят, что мартенам нужен лом...

Решаю выяснить это. Но прежде совершаю экскурсию по школам города. Картина везде однообразная. Кучи металлолома, как наглядный образчик бесхозяйственности, лежат почти у всех школ города. Особенно много их у школ Орджоникидзевского района. А металл у школы № 2 Верх-Исетского района ржавеет с прошлого года.

Собрав факты, еду в городской отдел народного образования. Комментирует мои наблюдения инспектор Н. Т. Нохрина:

— Мы считаем, что в год школьники города могут собрать около пяти тысяч тонн лома. На этот рубеж и ориентируемся, составляя задания школам. Но наметки остаются на бумаге. В год было сдано «Вторчермету» 2597 тонн металла, который собирали 79124 школьника. По сданному металлу оценивается наша работа: считается, что столько мы и собрали. Но вы сами видите, что на деле это не так. Много сотен тонн металла остается у школ и в мартены не попадает. А причиной всему отсутствие транспорта для вывозки. В нашей системе такого количества машин нет, «Вторчермет» заботу о вывозке на себя не берет. Остается надеяться только на шефов. А вы теперь сами убедились, чем оборачиваются эти надежды.

Да, я убедилась. Убедилась и в том, что все школы план по сбору металла в основном выполнили. Значит, на день моего поиска у школ города лежало почти две с половиной тысячи тонн так нужного народному хозяйству металла. Но хотелось бы высказать такую мысль. Цену неиспользованного металла легко подсчитать. А легко ли то же самое сделать, оценивая моральные потери? Как в следующий раз снова говорить школьнику, что, собирая металл, он выполняет государственную задачу? В школах № 113, 22, 77, 2 и многих других ученики после ударной работы по сбору металла много месяцев из окон классов наблюдали, что никому этот металл не нужен. У них с детства воспитывается неверие в необходимость выполняемой ими работы, и, в конечном счете, появляется в сознании щербинка недоверия взрослым.

С этими выводами согласились и Н. Т. Нохрина, и пионервожатая школы № 2 Света Цыганова, и уполномоченный «Вторчермета» В. П. Горбов, и многие другие, с кем довелось разговаривать.

Знают ли об этом руководители Уралмаша, ВИЗа, управления «Уралэнергоцветмет», многих других предприятий Кировского и Орджоникидзевского районов города? Они, назвавшись шефами, не оказывают сколь-либо заметной помощи школьникам по вывозу металлолома.

Признаюсь, мне стыдно было стоять у кучи металла, около которой была прикреплена вывеска: «4«а» — молодцы! Собрали 3 тонны металлолома». А ведь ребята эти перешли уже в пятый класс. Металл все лежит.

7 января 1981 года Совет Министров СССР принял постановление, согласно которому вывоз металлолома от школ производится шефствующими организациями. Итак, есть постановление правительства, а дела нет. Почему? Да потому, что нет контролирующего центра. По логике, если металл собирают школьники, то пусть о его дальнейшей судьбе беспокоятся отделы народного образования. На практике эту логику применять нельзя. Нет у этих отделов средств, транспорта и, главное, власти для решения вопроса. А вот «Вторчермет» может решить проблему. Разумеется, с помощью местных органов власти. Проблема, с которой мы сегодня говорим, государственного значения. Только по нашей области собирается в год более 100000 тонн металла (не считая промышленные предприятия). Почти половина его не вывозится. Страдают интересы всей страны.

Ф. ХУРАМШИНА.

◆ ОПЕРАЦИЯ «ЛЕТО»

ФЛАГ ПОДНЯТ

— Торжественную линейку, посвященную началу пионерского лета, считать открытой!

Звонко запел горн, ударила барабанная дробь. Для 650 детей рабочих Уральского турбомоторного завода им. К. Е. Ворошилова наступила самая долгожданная пора школьных каникул. Пионерский лагерь «Ворошиловец» отлично подготовлен к приему ребят, обновлены корпуса, спортивные площадки, библиотека.

А сколько интересных дел, веселых праздников, новых впечатлений ждет мальчишек и девчонок с алыми галстуками на груди, которые с этого дня стали полноправными хозяевами «Ворошиловца»! Вот только несколько событий, которых ждут здесь с нетерпением.

Около 20 кружков будут работать все три смены. В гости к ребятам приедут артисты кукольного театра, состоятся встречи с интересными людьми.

Организованы трудовые десанты. Ребята помогут совхозу «Кадниковский» в прополке овощей.

На торжественной линейке выступил заместитель председателя профкома турбомоторного завода А. Козынятко и начальник пионерского лагеря С. Исайкин. Они поздравили ребят с началом пионерского лета и пожелали отличного отдыха. Под звонкую песню горна был поднят флаг пионерского лагеря «Ворошиловец». После торжественной линейки состоялись спортивные состязания.

Т. АЛИНА.

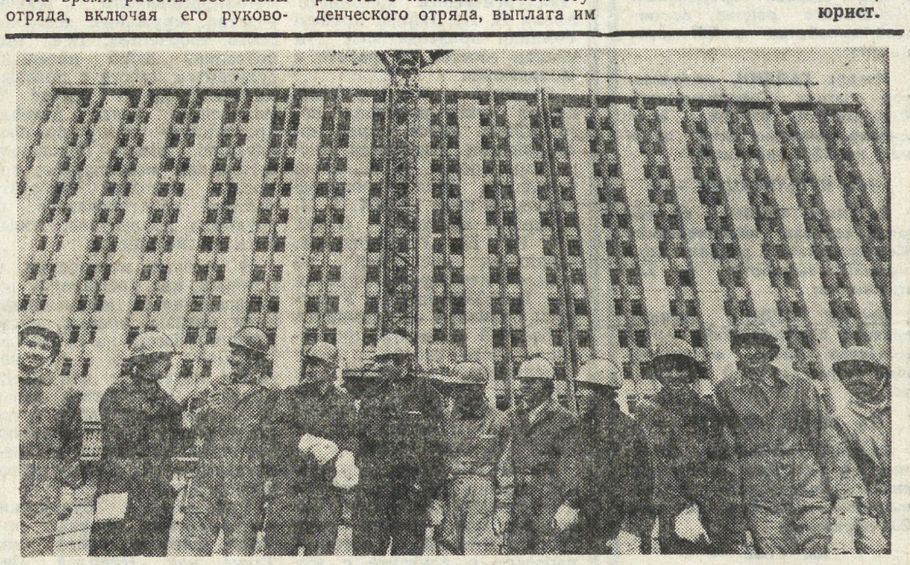

◆ **БАКУ. Инженерно - строительный институт — одно из молодых учебных заведений Азербайджана. На шести его факультетах пятнадцати специальностям обучаются более 9 тысяч студентов. Выпускники института — архитекторы, строители-технологи, дорожники, строители гидромелиоративных сооружений — сегодня трудятся на многих важнейших стройках страны.**

Важное место в системе подготовки специалистов имеет практическое участие в работе строительных отрядов.

В нынешнем году студентов ждут в Архангельской области и Красноярском крае. А сейчас они завершают сооружение учебного корпуса своего института (на снимке).

Фото Ю. РАХИЛЯ. Фотохроника ТАСС.

◆ ВЫСОКОЕ ИМЯ — УДАРНАЯ

ЧУВСТВО ХОЗЯИНА

Успешно выполняет свои социалистические обязательства комсомольско-молодежный строительный отряд, работающий на строительстве Волковского рудника Красноуральского медеплавильного комбината — областной ударной комсомольской стройке. Руководит отрядом депутат городского Совета, комсомолец Николай Морозов.

Среди бригад отряда организовано социалистическое соревнование. Первенство в нем удерживает бригада, возглавляемая В. Бояриным, лучшими бойцами признаны Н. Рагожников, Л. Гутарова, В. Целищев, А. Маришнин.

Стройотрядовцы активно участвуют в общественной жизни предприятия и города. Бойцами собрано 11 тонн металлического лома, состоялось 25 выходов на дежурство в составе оперативного комсомольского отряда, каждым отработано по 18 часов на благоустройстве города.

На недавнем комсомольском собрании строительного отряда бойцы решили выступить с инициативой: провести в честь Дня советской молодежи комсомольско-молодежный субботник. Субботник предлагается также посвятить приближающемуся юбилею — 50-летию Красноуральска и провести под девизом «За город высокой культуры».

На заседании постоянной комиссии депутатов городского Совета народных депутатов по культурно-массовой работе Н. Морозов (он является заместителем председателя комиссии) сказал:

— Мы предлагаем навести образцовый порядок на своих рабочих местах. Нам здесь жить и хозяйствовать, а субботник — хорошая возможность исправить то, что мы сами же недоглядели, упустили. Не надо ждать, пока это сделает кто-то за нас. Мы сами хозяева своего города, предприятия, своих площадей, скверов и парков.

Постоянная комиссия одобрила почин стройотрядовцев, а вскоре его поддержали комсомольская организация медькомбината имени Серго Орджоникидзе, молодые рабочие механического завода, птицефабрики и других предприятий и учреждений города. Подготовка к субботнику началась.

В. ЕЛОХИН,
зав. отделом культуры горисполкома.
Красноуральск.

ХОТЯ ПИСЬМО НЕ ОПУБЛИКОВАНО

В редакцию обратились студенты Свердловского электротехникума связи Пономарева, Ватолина, Шадрина и другие. Они сообщили, что в столовой общежития, где они живут, в вечернее время невозможно поесть. В меню — одно, на витрине — другое. Нет горячего чая, порции маленькие, бывают случаи обсчета посетителей.

Эта жалоба была послана для принятия мер в Свердловское городское управление общественного питания. Редакция получила ответ от начальника управления Т. А. Лубянской. Она сообщает, что управление общественного питания совместно с 4-м трестом столовых (в чьем ведении находится столовая общежития техникума) провели проверку организации питания студентов в филиале столовой № 27. Факты, указанные в письме, имели место. С коллективом проведено производственное совещание. За недостатки, выявленные в ходе проверки, заведующей производством М. Я. Шириковой объявлено замечание.

Совместно с профкомом и администрацией техникума руководству столовой предложено решить вопрос по организации предварительного накрытия столов, питания по абонементам, организации питания на подносах, наладить отпуск комплексных обедов в часы «пик».

Со стороны производственного отдела управления 4-го треста столовых будет усилен контроль за работой филиала столовой № 27 в здании общежития электротехникума связи.

ПРОШЕЛ С ДРУЗЬЯМИ СЛАВНЫЙ ПУТЬ

МОЛОДЫЕ задорные лица улыбаются с пожелтевшей от времени страницы газеты «На смену!». «Три товарища из Верхней Пышмы. Комсомольцы-стахановцы с электролитного завода уверенно смотрят на свое будущее». Это Миша Скопин, Паша Шевелев, Мотя Семенова.

О чем же думали, какими сокровенными мыслями делились они со своими друзьями-читателями сорок пять лет тому назад?

„СЕГОДНЯ первый день нового года,— говорит Миша Скопин. — 1935 год определил мои пути, на Пышминском электролитном заводе я приобрел профессию. Я хочу стать инженером. Это моя главная мечта. Меня выбрали комсоргом. Буду работать усердно в комсомоле. Со своей группой к X съезду комсомола мы придем с хорошими показателями».

«То, что я стану мастером, — это уже решено,— уверенно заявляет Паша Шевелев. — Опыт есть, техминимум сдал на «отлично». Формулы химических соединений мне знакомы. Буду продолжать учиться. Сейчас образование за 5 лет. Сдам за семилетку. Запишусь в кружок парашютистов. Прыгну с парашютом с самолета».

«В 1935 году хотели, но не смогли побывать в Москве, чтобы покататься на метро. Моя мечта — быть инженером-химиком», — делится своими планами Мотя Семенова.

Как же сложилась судьба тех, кому «На смену!» почти полвека тому назад предоставила такую трибуну? Об этом рассказал мне Михаил Лаврентьевич Скопин.

Павел Шевелев. Среднего роста, широкоплечий, коренастый, очень добрый и веселый молодой человек. В ту пору он уже отслужил в пограничных войсках, успел жениться, имел двоих детей. Еще в армии Павел стал комсомольцем. В цех пришел осенью 1935 года с горячим желанием работать, но без специальности. Начинал разнорабочим. В те времена технологический процесс вышаривания селена был довольно вредным для здоровья. Через пару лет Павел был вынужден уйти с завода и перешел в систему бытового обслуживания. Уже после Отечественной войны Михаил встретил жену Павла, от которой узнал, что ее муж ушел на фронт с Уральским добровольческим танковым корпусом и погиб в одном из боев.

Когда Михаил Скопин пришел в цех, то Матрена Семенова, восемнадцатилетняя комсомолка, уже работала на обмеживании шламов. Худенькая, чуть выше среднего роста, с немного раскосыми глазами, очень добрая и душевная девушка понравилась Михаилу. Но инженером, как собиралась, она не стала. Рано вышла замуж и всю жизнь посвятила воспитанию детей и внуков.

С волнением вспоминает ветеран далекие тридцатые годы, когда он пришел в шламовый цех с направлением из отдела найма. «Что умеешь делать?» — спросил его мастер Л. Шахмаев.

— Ничего, — немного обиженно сказал Миша.

Поначалу работа в цехе показалась диковинкой. Все вокруг удивляло и пугало. Шумели форсунки плавильных и обжиговых печей, кружилась трансмиссия шламомешалок, ручали селеноосадители. Паренек из Вятской губернии, которого его брат Андрей, начальник военно-учебного пункта «Осоавиахим», привез в Верхнюю Пышму, поначалу был разнорабочим у отражательной печи.

Вот тогда-то трое комсомольцев оказались в одной бригаде и крепко сдружились. Первый государственный техэкзамен друзья сдали на «отлично». Уже к концу 1935 года в их работе появилась уверенность, сноровка и определенное мастерство. Если раньше в печь загружалось 560 кг шлама и плавка шла 10 часов, то теперь бригада сумела увеличить загрузку печи до 1300 кг и ускорить процесс плавки на два часа. Так, в честь 18-й годовщины Октября они выполнили план на 310 процентов. В этом же тридцать пятом друзья поступили в начальную комсомольскую политшколу, которую вел мастер, он же парторг Л. Шахмаев.

— Нашу партийно-комсомольскую группу возглавлял Леонид Шахмаев. Его уважали все — пожилые и молодые. Пытливый ум, неиссякаемая энергия, огромное трудолюбие и подтянутость, уважительное отношение к рабочим, оправданная стойкость и партийная принципиальность ставили его выше других, — вспоминает М. Л. Скопин.

По его предложению Михаил летом тридцать пятого вступил в комсомол, а когда в шламовом цехе создали отдельную комсомольскую группу, Леонид Николаевич рекомендовал комсоргом Скопина.

Коммунист Л. Шахмаев ушел на фронт с поста секретаря райкома партии и отдал свою жизнь за Родину.

Это было горячее время стахановского движения. А шламовый цех был единственным стахановским на Пышминском медеэлектролитном заводе. Вот что вспоминает его тогдашний комсорг:

— В 1935 году наш цех приближался к своей проектной мощности, но кадры были неопытными, необученными. Из 60 человек персонала добрая половина приходилась на молодежь. Около 20 человек — комсомольцы. Вот они-то и возглавили выдвинутую парткомом кампанию стажировки рабочих в разных сменах, чтобы изучить опыт и своеобразные секреты работы каждой из пяти цеховых смен. Так, смена Л. Н. Шахмаева, где я работал, выступила с почином: каждому освоить специальности плавильщика, обжиговщика, обезмеживателя, селенщика, то есть уметь работать в любом звене цеховой технологической цепочки.

Часто ночью в заводском общежитии появлялась коренастая фигура в тельняшке и раздавался зычный голос бывшего моряка Тихоокеанского флота, секретаря комитета ВЛКСМ Петра Новгородцева: «Братва, прибыл эшелон с цементом (или углем), надо срочно разгрузить». И «комса» с песнями отправлялась на субботник, который зачастую продолжался до утра. А потом — снова на работу.

На одном из комсомольских собраний тогда решили взять под контроль соблюдение чистоты и порядка в цехе. Долгое время ребята оставались после смены на два-три часа, пока сами не провели подкраску, не навели должного порядка. Даже начальник цеха А. И. Гаев, который вначале скептически относился к рвению молодежи, сказал мне однажды: «Ну, товарищ вожак, вы меня переубедили».

Но не только самозабвенно трудились комсомольцы. Они находили время и для активного отдыха. Занятия в планерном кружке, велосипедной и лыжной секциях, массовые сдачи норм на значки «Готов к труду и обороне», «Готов к санитарной обороне», «Готов к противовоздушной химической обороне», «Ворошиловский стрелок», агитбригады. Сажали деревья, кустарники, а как только землю сковывали первые уральские морозы, заливали катки, мастерили снежные горки для детворы.

Два года — 1936 и 1937 — сыграли важную роль в дальнейшей судьбе Михаила. После перехода Л. Шахмаева на партийную работу Скопина назначили сменным мастером, а комсомольцы послали делегатом на 1-ю городскую конференцию, где его избрали членом горкома ВЛКСМ.

Была у Михаила в те далекие годы еще одна привязанность: без отрыва от производства посещал он школу планеристов и пилотов. Но вот беда — повредил ухо и пилотом его не аттестовали. Тогда юноша поступил в Свердловский аэроклуб на техническое отделение.

В декабре тридцать седьмого года «Уральский рабочий» поместил снимок «безотрывников», закончивших аэроклуб на «отлично». В их числе был и М. Л. Скопин. А тремя месяцами раньше комсомольского вожака, которому еще не было и девятнадцати, приняли кандидатом в члены ВКП(б).

Хотя за плечами Михаила формально было всего шесть классов, отличника аэроклуба без экзаменов приняли в Пермское авиационно-техническое училище.

Ровно через год младший воентехник прибыл к месту службы в морскую авиацию. Но тут его направили в Кронштадт, из авиационного специалиста стал уралец механиком звена катеров «морской охотник». В этой должности участвовал в войне с белофиннами, ходил с катерами высаживать десант на острова Гогланд и Лавансари.

В августе 1941 года дивизион «морских охотников», где М. Скопин служил инженером-механиком, ушел из Таллина, сопровождая отряд главных сил Балтийского флота, который эвакуировался в Кронштадт. До города добрались на третьи сутки. В тусклом небе висели стаи вражеских бомбардировщиков. «Юнкерсы» шли к гавани, с надсадным воем пикировали на корабли. Бомбы рвались на пирсах, у самых бортов, в цехах судоремонтного завода, где позднее М. Скопин руководил ремонтом боевой техники.

В Ленинграде на Уральской улице, 19, в судоремонтных мастерских, круглые сутки не прекращались работы. И в том, что часть одной из первых на Балтике стала гвардейской, была и заслуга капитан-лейтенанта М. Скопина.

В запас полковник-инженер ушел из аппарата Главного технического управления Военно-Морского Флота. И с тех пор Михаил Лаврентьевич живет в Свердловске. Долгие годы был секретарем Верх-Исетского районного совета ветеранов войны, по сей день ведет большую военно-патриотическую работу, за что награжден Почетным знаком Советского комитета ветеранов войны.

Время обильно украсило его голову серебром, проложило свои борозды на лице. Но оно оказалось бессильным перед поистине юношеским задором и энергией человека, которому путевку в большую, полную тревог, радостей и свершений жизнь дал комсомол.

И. СЕМЕНЧИК,
ветеран комсомола 40-х годов.

ЯСНАЯ И ТВЕРДАЯ ПОЗИЦИЯ

Политические круги, общественность и средства массовой информации Демократической Республики Афганистан с большим интересом восприняли речь Генерального секретаря ЦК КПСС, Председателя Президиума Верховного Совета СССР товарища Л. И. Брежнева на недавнем торжественном заседании в Тбилиси. Особое внимание привлекла ее международная часть, в которой советский руководитель, в частности, остановился на проблемах, связанных с Афганистаном.

— В речи товарища Л. И. Брежнева, проникнутой глубокой заботой о судьбах мира, вновь прозвучал призыв к политическому урегулированию, которое положило бы конец необъявленной войне против Афганистана и дало бы ему надежные гарантии невмешательства извне, — сказал заведующий отделом международных связей ЦК НДПА, главный редактор центрального органа НДПА «Правда апрельской революции» Махмуд Барьялай в интервью собственному корреспонденту АПН в Кабуле Александру Сухопарову.

— Мы искренне рады, что наши позиции по этому вопросу полностью совпадают, так как только политическое урегулирование, с инициативой которого Демократическая Республика Афганистан выступила еще в мае прошлого года, является единственно реальным путем для нормализации отношений между странами региона, и прежде всего отношений с нашими соседями — Ираном и Пакистаном.

К сожалению, вынужден отметить, что эти разумные предложения до сих пор не получили должного отклика у наших соседей. И в первую очередь из-за позиции, которую занимает администрация США, взявшая курс на эскалацию вмешательства в дела Афганистана. Оно выражается в поощрении необъявленной войны против ДРА, ведущейся с территории Пакистана, что является примером вопиющего попрания международного права. Подобный курс становится еще более опасным, если учесть тот факт, что он смыкается с гегемонистскими устремлениями пекинского руководства и интересами международной реакции.

— Обстановка в нашем регионе, носящая в последние годы взрывоопасный характер, должна быть разряжена, — подчеркнул министр информации и культуры ДРА Марджид Сарболанд. — Это требование времени, стремление всех народов региона. Мы полностью согласны с тем, что соглашения о политическом урегулировании ситуации вокруг Афганистана, как отметил в своей речи товарищ Л. И. Брежнев, позволили бы установить, по согласованию с афганской стороной, сроки и порядок вывода советских войск из ДРА. Однако при этом должно быть надежно гарантировано невозобновление интервенции против Афганистана. К сожалению, из-за отказа пакистанских властей принять предложения афганского правительства, изложенные еще в мае прошлого года, решение этой проблемы все еще тормозится. Правительство ДРА заявляло и заявляет вновь, что оно готово сесть за стол переговоров по обеспечению мира и безопасности в регионе, но только на равноправной основе и без каких-либо условий, ущемляющих независимость и государственный суверенитет республики. Мы искренне рады, что в этом нас поддерживает Советский Союз и другие социалистические страны, все прогрессивное человечество.

Чрезвычайно глубокое впечатление на меня произвела речь руководителя Советского государства, в которой он призвал людей быть последовательными в деле борьбы за мир и разрядку международной напряженности, — подчеркнул председатель Союза писателей ДРА Асадулла Хабиб.

— Сегодня действительно уместны слова великого грузинского поэта Ш. Руставели, которые напомнил товарищ Л. И. Брежнев, о том, что довольно малой искры, чтобы сжечь большую дубраву. Безусловно, в наши дни достаточно малой искры вооруженного конфликта, чтобы разгорелся пожар большой войны, угрожающий существованию всего человечества. Хотелось бы, чтобы те, кто сегодня еще играет с огнем, помнили о возможных катастрофических последствиях подобных занятий. Это в полной мере можно отнести и к тем, кто сегодня поощряет необъявленную войну против нашей страны и нашего народа, совершившего революцию и начавшего строить новое общество, свободное от эксплуатации и угнетения. На этом пути, отвечающем интересам подавляющего большинства населения Афганистана, нам прежде всего нужен мир. Поэтому мы так глубоко и искренне воспринимаем призывы к миру и разрядке международной напряженности.

Афганский народ испытывает глубокую признательность к Советскому Союзу, оказывающему ему помощь в отражении агрессии извне. Именно помощь СССР, в том числе и военная, позволила сорвать черные замыслы наших врагов. Самой высокой оценки заслуживают мирные инициативы руководителя Советского государства, в том числе и урегулирование опасной для мира ситуации вокруг Афганистана и в районе Персидского залива. Эти вопросы могут быть решены только путем политического урегулирования, посредством конструктивных переговоров на равноправных условиях, с учетом интересов всех заинтересованных сторон. Это единственный путь обеспечения мира и безопасности в нашем регионе.

(АПН).

С ТЕЛЕТАЙПНОЙ ЛЕНТЫ ТАСС

** ГАВАНА. В высших и средних специальных учебных заведениях Кубы начался выпуск молодых специалистов. В столичном театре имени Ласаро Пеньи состоялась торжественная церемония вручения дипломов выпускникам Гаванского политехнического института имени Хосе Антонио Эчеверриа. В нынешнем году этот известный на всю страну вуз подготовил почти 2,5 тысячи инженеров для различных отраслей народного хозяйства республики.*

** СОФИЯ. Летний сезон открылся в Международном молодежном центре им. Г. Димитрова на Черноморском побережье Болгарии. Сюда прибыли группы отдыхающих из Советского Союза, ГДР, Венгрии. Нынешним летом в центре проведут свои каникулы 68 тысяч юношей и девушек из 15 стран. Культурная программа их отдыха будет посвящена в этом году 1300-летию болгарского государства. Она включает четвертый международный фестиваль молодежной художественной самодеятельности, Неделю дружбы болгарской и советской молодежи.*

** БРЮССЕЛЬ. Бельгийская общественная организация «Друзья Кубы» объявила о формировании бригады добровольного труда имени Хосе Марти. Бельгийские юноши и девушки осенью будут работать несколько недель на различных кубинских предприятиях. Затем в течение двух недель они будут знакомиться с культурной жизнью и достопримечательностями страны, проведут встречи с кубинской молодежью.*

** БЕЙРУТ. Студенческие демонстрации протеста против произвола израильских властей, закрывших арабский университет в Наблусе, происходят на оккупированном берегу реки Иордан. В городе Эль-Бира на разгон студенческих манифестаций были брошены отряды полиции и армейские подразделения. Оккупанты пустили в ход огнестрельное оружие. Тяжело ранены несколько человек, многие арестованы.*

В Наблусе состоялся митинг протеста в связи с репрессиями израильских оккупационных властей в отношении учащихся и преподавателей арабских учебных заведений. Выступивший на нем мэр города Б. Шакаа потребовал открытия арабского университета Ан-Наджах. Как передает палестинское агентство ВАФА, университет по-прежнему окружен израильскими войсками.

(ТАСС).

МИР СЕГОДНЯ

◆ ПОЛОЖИТЬ КОНЕЦ НЕОБЪЯВЛЕННОЙ ВОЙНЕ ПРОТИВ АФГАНИСТАНА ◆ ТЕРРОРИЗМ НА СЛУЖБЕ «БОРЦОВ С ТЕРРОРИЗМОМ» ◆ БЛИЗОРУКОСТЬ ДИКТАТОРА

ИМПЕРИАЛИЗМ БЕЗ МАСКИ

НИТИ ВЕДУТ В ВАШИНГТОН

В свое время специальная комиссия сената США по расследованию деятельности ЦРУ подсчитала, что с 1961 по 1976 год ЦРУ провело около 900 крупных тайных операций против отдельных «нежелательных» деятелей и целых правительств. Все эти операции были санкционированы на самом верху. По мнению «Нью-Йорк таймс», за последние 35 лет правительство США регулярно использовало терроризм в качестве инструмента своей внешней политики.

Напомним лишь некоторые из тех уголовных преступлений, к которым Соединенные Штаты имеют прямое отношение. В Латинской Америке при участии ЦРУ были зверски убиты Сальвадор Альенде, Орландо Летельер, бывший президент Боливии Хуан Торрес. В Африке — Патрис Лумумба, Амилкар Кабрал, Эдуардо Мондлане... В Азии — премьер-министр Шри Ланка С. Бандаранаике... При содействии ЦРУ в разное время были свергнуты демократические правительства в Гватемале, Иране, Доминиканской Республике, Чили, Гане..

Все это, можно сказать, классические примеры деятельности государственной террористической организации Соединенных Штатов, именуемой ЦРУ. Кстати, должностные лица в США ставят своей стране в заслугу эти акты терроризма, даже гордятся ими. Однако, когда дело доходит до действий ЦРУ в Западной Европе, об этом предпочитают помалкивать. Логика янки такова: одно дело, мол, африканские и азиатские страны, «банановые республики», другое — Европа. Здесь надо работать тоньше, улики прятать глубже. Но не бывает преступлений без улик. Семь лет прошло с тех пор, как был убит премьер-министр Испании Карреро Бланко. И вот сегодня стало доподлинно известно, что это сделали агенты ЦРУ — сразу же после встречи Бланко с Киссинджером, во время которой глава испанского правительства высказался против вступления страны в НАТО. Нынешний процесс демократизации в Испании, участие в политической жизни страны коммунистов и социалистов, выступающих против членства в НАТО, резко осуждается по ту сторону Атлантики. И не просто осуждается — попытка недавнего вооруженного путча ультраправых, как показывают факты, — опять же дело рук ЦРУ.

Разгул террора буквально захлестнул Италию. Однако стоит задуматься, против кого направлен этот террор. Так, убитый в 1978 году лидер христианских демократов и кандидат на пост президента Италии А. Моро выступал за сотрудничество с Итальянской компартией, резко критиковал США за их давление на итальянское правительство. Видимо, есть прямая взаимосвязь между заявлениями руководителей США (в частности, их посла в Италии) о том, что они «не допустят» участия левых сил в управлении страной, и гибелью А. Моро, выступавшего именно за такое участие левых...

Взрывы бомб в Болонье, в Мюнхене, в Париже на улице Коперника — не отдельные изолированные явления, а звенья одной цепи в преступной деятельности ЦРУ. На первый взгляд, может показаться странным — с каким расчетом американская разведка прикладывает руку к кровавым акциям, в результате которых гибнут невинные люди? В данном случае расчет, далеко идущий, — психологический. Посеять панику, сблизить обывателя с правыми группировками, которые сами взрывают бомбы и сами же поносят демократов, обещая «стабильность и порядок», если они придут к власти. Однажды Европа уже испытала на себе всю пагубность этого «нового порядка», которым ее скрутили нацисты.

В Западной Европе США делают ставку не на демократические силы, а на самые что ни на есть реакционные. Фактически они выращивают их, поощряя деньгами и оружием. Так, скажем, давно известна связь ЦРУ с мафией, а теперь установлена и связь последней с террористическими организациями как ультраправого, так и ультралевого толка. Например, в Португалии и Испании в последнее время стали бурно возникать новые террористические группировки, которые ставят своей целью уничтожение руководящих деятелей левых партий. Чтобы понять причину этого явления, надо видеть, кто в нем заинтересован — конечно, не трудящиеся, не общественность этих стран, а те внешние силы, которые не хотят демократических преобразований и тянут их во времена Франко и Салазара. По расчетам США, обстановка нестабильности, напряженности, разгул террора облегчает им проникновение в западноевропейские страны с тем, чтобы навязать им свои прихоти и обеспечить собственные интересы.

Владимир КАТИН.
(АПН).

Напряженная обстановка сохраняется на оккупированных Израилем арабских территориях. Израильская полиция и солдаты жестоко подавляют малейшие попытки местного населения выступить в защиту своих законных прав. Военные патрули дежурят во всех населенных пунктах, а также на многих шоссе.

НА СНИМКЕ: в одном из районов Голанских высот.
Телефото ЮПИ—ТАСС.

СВИДЕТЕЛЬСТВУЕТ ПРЕССА

ПРЕДНАМЕРЕННОЕ ПРЕСТУПЛЕНИЕ

Зарубежная прогрессивная печать с возмущением пишет о бесчеловечной позиции, которую заняло английское консервативное правительство по отношению к политзаключенным в Ольстере.

Французская газета «Юманите» подчеркивает, что гибель в результате голодовок протеста Роберта Сэндса, Фрэнсиса Хьюза и Раймонда Маккриша, хладнокровное обречение на смерть многих других заключенных концлагеря Лонг Кеш — не что иное, как преднамеренное убийство беззащитных людей.

Статья из газеты «Юманите» приводится с некоторыми сокращениями.

После гибели члена парламента Сэндса британский министр по делам Северной Ирландии Эткинс заявил в интервью одной из американских телевизионных компаний: «Если такие люди, как Сэндс, будут объявлять голодовки, отказываться от еды и медицинской помощи с целью заставить британское правительство оправдать преступления, совершенные ими, то пусть они умирают».

Хэмфри Эткинс лжет относительно истинных причин голодовок. Требования заключенных намного скромнее. Они просят лишь не унижать их, обращаться с ними по-человечески, в частности, не заставлять надевать арестантскую одежду, которую носят уголовники. Кстати, британское правительство в декабре прошлого года дало обещание выполнить это требование, чтобы избежать объявления голодовок, однако не сдержало его.

Как можно оправдать британское правительство, приравнявшее погибших от голодовок борцов за свободу к уголовным преступникам? Ведь их судили не обычным судом присяжных с участием защиты и т. д. Приговор был вынесен чрезвычайным судом, и потому заключенные должны были бы иметь соответствующий, т. е. специальный режим. Поспешно проведенное судилище обманным путем лишило ирландских патриотов элементарного права на законную защиту. Они попали в положение намного худшее, чем уголовники, располагающие этим правом.

Узники концлагеря Лонг Кеш требуют теперь даже не статуса политических заключенных, а специального статуса, который был введен для заключенных — борцов за свободу, арестованных до марта 1976 года. У Сэндса, Хьюза и Маккриша не было другого средства, кроме голодовки, чтобы заставить услышать их.

Кто же ответствен за их смерть, как не мадам Тэтчер и ее правительство? Когда Эткинс заявил «пусть они умирают», он преднамеренно шел на преступление.

Умерли Сэндс, Хьюз, Маккриш. Продолжают голодовку Хата, Макдонелл. Если они умрут, объявят голодовку десятки других борцов за свободу. Сколько же жертв потребуется, чтобы заставить одуматься английских тюремщиков?

(АПН).

Незаконная оккупация Намибии продолжается уже более 14 лет. Правители Претории отвергают требования ООН, грубо попирают все нормы международного права. Более того, за последние годы военная оккупация Намибии резко усилилась. До 100 тысяч южноафриканских солдат и полицейских на намибийской земле ведут настоящую войну против коренных жителей.

Несмотря на трудности борьбы за освобождение родины, новые жертвы, народ Намибии и его боевой авангард Народная организация Юго-Западной Африки (СВАПО) не теряют мужества и веры в победу.

НА СНИМКЕ: на одной из баз СВАПО.
Фото АДН—ТАСС.

ФЕЛЬЕТОН

ДИКТАТОР БУЛЬ-БАК

Диктатор одной страны по имени Буль-Бак смаковал в кровати утренний кофе, как вдруг за окном послышались сильный шум и крики. Буль-Бак недовольно поморщился, поставил чашечку на серебряный поднос, который почтительно держал перед ним министр внутренних дел, и осторожно отодвинул занавеску. Перед дворцом с лозунгами протеста против диктатуры бурлила толпа демонстрантов. Диктатор был близоруж и не сразу понял, в чем дело.

— Что там за толпа? Что за кавардак? — грозно спросил Буль-Бак.

— Это, ваше превосходительство, — решил соврать находчивый министр, — демонстрация в поддержку вашего режима!

— В поддержку? — удивился диктатор, — но ведь они кричат: «Долой диктатуру!»

— Что вы, ваше превосходительство! Демонстранты скандируют: «Да здравствует наш любимый диктатор Буль-Бак!» — продолжал хитрить министр. — Да и кто будет выступать против вас? Всех лидеров демократических партий мы давно пересажали! Мое министерство не дремлет!

— Да, это так, — согласился Буль-Бак, — мои главные враги за решеткой. Но что там написано на транспарантах? Не вижу без очков. Кажется: «Требуем свободных выборов!».

— Нет, ваше превосходительство! Толпа несет лозунги: «Пока страной правит Буль-Бак, нам выборы ни к чему!» — продолжал врать напропалую министр.

— Действительно, — согласился диктатор, — я сам отменил проведение выборов. Какие могут быть выборы при живом диктаторе, да еще свободные? Это выглядело бы как насмешка над правами человека! Но что это? Кажется, демонстранты подожгли какой-то флаг? Уж не мой ли?

— О нет, ваше превосходительство! Это — американский флаг, — сказал министр.

— Как они посмели! — возмутился диктатор. — Ведь США — мой главный союзник! Недавно американцы обещали нам 2 млрд. долларов для покупки вооружений. А они флаг жгут!

— Наверное, народ считает, что двух миллиардов мало,— снова вывернулся министр,— население требует, чтобы американцы увеличили помощь!

— Да и я не против. Казна пуста. Только, — Буль-Бак вздохнул, — американцы не очень-то верят в стабильность моего режима. Но жечь их флаг нельзя, а то вообще денег не дадут! — опять начал сердиться диктатор.

— Да это — не американский флаг, ваше превосходительство, а... китайский! Я сразу не разглядел, — на ходу придумал министр.

— Но китайцы — тоже мои друзья! — закричал Буль-Бак. — С ними тоже нельзя ссориться!

Министр хотел что-то ответить, но в этот момент раздался звон разбитого стекла и к ногам диктатора с грохотом упал увесистый булыжник.

— Что это!? — испугался Буль-Бак, прячась за спину министра...

— Любовь народа к вам не знает границ, — и тут не растерялся министр, — у демонстрантов нет под рукой букетов, и поэтому они вынуждены бросать к вашим ногам камни!

— Гм, раз это так, — улыбнулся Буль-Бак, — прикажите от моего имени поблагодарить население. Вы... знаете как!

Министр внутренних дел и в самом деле хорошо знал, как нужно действовать в подобных случаях. Через несколько минут на площади появились солдаты и прикладами автоматов разогнали демонстрантов.

Известно, что политическая близорукость — порок всех диктаторов. Вот, например, шах Ирана не мог разглядеть, что происходит в его стране, и это плохо для него кончилось. Горит земля под ногами диктаторов. Не помогают им ни тюрьмы, ни пытки, ни помощь США или Китая.

В. МАЛЫШЕВ,
(ТАСС).

НЕПРИГЛЯДНЫЕ ПОПЫТКИ

МАПУТУ. «Новый» курс США в отношении Юга Африки сходен с политикой Вашингтона во времена его разбойничьей войны во Вьетнаме, когда он игнорировал законные права и суверенитет других народов, пишет мозамбикская газета «Нотисиаш». Администрация Рейгана, отмечает газета, не только противится освобождению угнетенных народов Африки, но и выступает против реального прогресса Африки. Страны — члены Организации африканского единства не имеют никаких сомнений в том, что администрация США — союзник расистского режима ЮАР, являющегося заклятым врагом свободолюбивой Африки.

В противовес такому гегемонистскому курсу, подчеркивает газета, Советский Союз и другие социалистические страны твердо выступают на стороне африканских народов и национально-освободительных движений континента, оказывают им политическую и экономическую поддержку. Поэтому попытки США оправдать свой сговор с расистами ссылками на некую «советскую угрозу» или «коммунистическую опасность», подчеркивает «Нотисиаш», носят характер неприглядных маневров, направленных против народов континента.

(ТАСС).

спорт

◆ АВТОРАЛЛИ

ПРАЗДНИК СКОРОСТИ

Уже давно лошадиные силы мы сумели загнать под капот автомобиля, а норовистый, горячий конь и сейчас виден в ярко раскрашенной машине, когда она стоит перед красным сигналом светофора и «бьет копытом» и фырчит, готовая ринуться вперед, дай только шпоры — газ.

В первые дни лета такие чудо-кони заполнили Свердловск, и многотысячные болельщики с нетерпением ждали старта ралли, в котором принимали участие 135 лучших автогонщиков России и более 50 лихих водителей Урала.

Тысячи болельщиков автоспорта накануне старта всероссийского ралли выехали на самые сложные и интересные участки трассы, чтобы в ночь с 5 на 6 июня наблюдать, как яркий караван почти 200 автомобилей промчится по 506-километровому маршруту Свердловск — Реж — Невьянск — Кировград — Первоуральск — Ревда — Дегтярск — Свердловск.

Соревнование показало, как важно гонщику иметь отменно, с высоким знанием дела подготовленную машину. Именно такие условия имели «фирменные» гонщики автозаводов Тольятти, где делают «Жигули», и Ижевска, родного города «Москвичей». Они и победили в своих классах автомобилей. На «Жигулях» первые три места заняли представители Куйбышевской области, лучший экипаж — В. Сажин — Е. Глоба. На «Москвичах» два первых места за удмуртскими спортсменами, победители здесь — Г. Мокрушин — В. Ложкин.

А вот на своих «Волгах» горьковчане не удостоены высоких наград. В этом классе автомобилей победил экипаж из Пензы В. Тарутанов — С. Мишанин. Второе место на «Волгах» заняли свердловские спортсмены Борис Горовой и Иван Силенко, третьими стали также свердловчане Александр Трухин — Николай Николаев.

Этот результат закономерен. До недавнего времени не имевшие больших побед пензенцы стали чаще соревноваться на сложных трассах страны и впервые заняли первое место. Много и упорно тренируется свердловский таксист Борис Горовой, и хотя ныне он выступал с новым штурманом Иваном Силенко (всего второе совместное выступление), показал свой лучший в авторалли результат.

На трудной трассе выбыло из борьбы более 70 экипажей, среди них и несколько свердловских. Это лишило нашу команду хорошего результата в общем зачете. По итогам ралли пять лучших экипажей в каждом классе машин будут выступать на всесоюзных соревнованиях нынешней осенью в Ивано-Франковске.

В проходившем одновременно соревновании лучших автогонщиков Урала первые места заняли В. Черушев — А. Гаенко (Челябинск), Е. Сеченов — А. Гусев (Первоуральск) и С. Трухнин — Е. Авакумов (Свердловск).

А. ЛОСЕВ.

◆ ФУТБОЛ

НА КУБОК РОССИИ

Продолжаются игры розыгрыша Кубка Российской Федерации по футболу. В матче 1/16 финала свердловский «Уралмаш» принимал на своем поле команду «Амур» из Комсомольска-на-Амуре. С минимальным счетом — 1:0 победили наши земляки.

◆ СТРЕЛЬБА

ВПЕРЕДИ — ФИНАЛ

В Брянске прошли финальные соревнования по пулевой стрельбе X Всероссийской Спартакиады учащихся профтехобразования. Участниками их были победители зональных соревнований РСФСР. В упорнейшей борьбе наши девчата стали абсолютными чемпионками РСФСР в командном зачете в упражнениях МВ-9 и МВ-5. Наибольший успех среди девушек в нашей команде выпал на долю Н. Клева. Она дважды стала бронзовой призеркой.

У юношей в упражнении МВ-9 и МВ-5 — третье место. В итоге наша команда заняла общее первое место.

В состав сборной команды Российского республиканского совета ВДСО «Трудовые резервы» вошли 4 наших спортсмена. Это А. Масленников, А. Мусихин, Н. Клева и Л. Малевич, которые выступят в финале всесоюзного первенства во Львове.

С. РЕПРИНЦЕВ,
старший тренер облсовета ВДСО «Трудовые резервы».

ДОБРЫЙ ДЕНЬ, УРАЛЬЦЫ

ВЕЧЕР

Шарж и пародия

Красный уголок Центрального книжного магазина Асбеста с трудом вместил всех желающих, пришедших на тематический вечер «Литературные шаржи, или искусство пародии». Адресован он был книголюбам и проходил под эгидой клуба «Кругозор», совет которого усиленно действует уже в течение трех лет.

Кто только не побывал в гостях у любителей книги! Ветераны Великой Отечественной войны и делегаты партийных съездов, старейшие жители города и первоцелинники, музыканты и библиотекари, участники художественной самодеятельности. На этот раз исполнителем пародий был Сергей Слепухин, учившийся в средней школе № 2, ныне студент Свердловского медицинского института, активный участник художественной самодеятельности вуза.

Живо, образно, эмоционально, с улыбкой и в то же время вполне серьезно провел Сергей этот вечер. Часовое путешествие в страну смеха началось с шуток древнейших авторов и закончилось современностью. Потому, сколько пародий поэта А. Иванова было прочтено ведущим, можно смело утверждать, что Сергей не равнодушен к его творчеству.

В заключение вечера исполнитель прочел свои пародии на стихи разных поэтов.

Т. СЕРЕГИНА.

Асбест.

ВЫСТАВКА

Мастера — золотые руки

Человеку свойственно выражать себя в творчестве. И пусть позади нелегкий трудовой день, полный производственных хлопот, досуг свой человек творческий проведет с пользой.

Во многих городах нашей области стали традиционными выставки народных умельцев, и Нижняя Тура — не исключение. Во Дворце культуры энергетиков открылась экспозиция, на которой представлено около сотни работ самодеятельных художников, мастеров резьбы по дереву, чеканщиков, графиков...

Рабочий Нижнетуринского машиностроительного завода Владимир Самочернов — постоянный участник подобных выставок. Еще в школьные годы Владимир серьезно увлекся чеканкой, искал в искусстве свою тему. Работы Самочернова, которые увидели нижнетуринцы, посвящены вечно живым темам: детство, любовь, сказка.

Интересны поделки из дерева дебютанта выставки народных умельцев молодого рабочего Нижнетуринской ГРЭС Ныробцева. Тема его работ — сказки, басни, быт и труд уральских старателей в дореволюционное время.

Экспозиция вызывает большой интерес у нижнетуринцев и гостей города.

В. ГЕОРГИЕВ.

Нижняя Тура.

Москва сегодня. В сквере на площади Пушкина.

Фото Н. ГРАНОВСКОГО.

◆ РЕПОРТАЖ

ЦАРИТ ПЫЛАЮЩЕЕ ЛЕТО

В оранжереях Ботанического сада Института экологии растений и животных Уральского научного центра АН СССР, где поселились тропические растения, сейчас царит пылающее лето с его неповторимой яркой красотой цветения.

Зацвел африканский пахучий кринум мурея, цветы его очень схожи с лилиями. Доцветает африканский банан, цветение которого продолжается более полугода. Из самых первых его цветков образовались плоды. Невдалеке произрастает стрелиция августа из семейства банановых, цветы южанки удивительной красоты, издали похожие на легкокрылых птиц.

Группами на высоких цветоносах с яркими синими цветами, в соцветиях в виде зонтиков, стоят агапантусы, родина которых — Южная Африка.

Скромно притаился в зарослях оранжерен тропический клен, с коричневато-красными цветками, по своей форме похожими на степные маки. Китайский гибискус с ярко-красными цветами представляет приятное зрелище. Интересна декоративная индийская земляника, которая одновременно цветет и плодоносит. Свисают ампельными розовыми гирляндами цветы тропической бильбергии. Из семейства ароидных набирает цвет филодендрон зелоо, соцветие которого напоминает наши полевые початки кукурузы.

Среди множества растущих, редких пород папоротников особо отличается папоротник «олений рог», листья которого напоминают рога оленя. Его удивительное свойство — растет он только на старых отгнивающих деревьях.

Здесь же после зимней спячки полностью раскрылись нежные листочки у редкого древнего тропического растения гинго.

На небольшом участке поселилась целая коллекция узумбарских фиалок, простых и махровых, нежных пастельных тонов, с всевозможными расцветками и интересными названиями: «мадонна», «нежность», «фаворит» и другие.

Всю цветущую красоту здесь трудно описать. Поражает многообразие прекрасных тропических растений под сводами уютных и светлых оранжерей Ботанического сада, буйная зелень одних, нежная листва других, аромат третьих создают неповторимое царство живой природы.

Л. ШТАУБ.

Свердловск.

ПРИГЛАШАЮТ УЧИТЬСЯ

УРАЛЬСКИЙ ЭЛЕКТРОМЕХАНИЧЕСКИЙ ИНСТИТУТ ИНЖЕНЕРОВ ЖЕЛЕЗНОДОРОЖНОГО ТРАНСПОРТА
ОБЪЯВЛЯЕТ ПРИЕМ СТУДЕНТОВ
по специальностям:
ВАГОНОСТРОЕНИЕ И ВАГОННОЕ ХОЗЯЙСТВО; ПРОМЫШЛЕННОЕ И ГРАЖДАНСКОЕ СТРОИТЕЛЬСТВО; СТРОИТЕЛЬСТВО ЖЕЛЕЗНЫХ ДОРОГ, ПУТЬ И ПУТЕВОЕ ХОЗЯЙСТВО; ЭЛЕКТРИФИКАЦИЯ ЖЕЛЕЗНОДОРОЖНОГО ТРАНСПОРТА; АВТОМАТИКА, ТЕЛЕМЕХАНИКА И СВЯЗЬ НА ЖЕЛЕЗНОДОРОЖНОМ ТРАНСПОРТЕ; ЭКСПЛУАТАЦИЯ ЖЕЛЕЗНЫХ ДОРОГ.

Прием заявлений на дневное обучение — с 20 июня по 31 июля, на заочное — по 9 августа.

Вступительные экзамены на дневное обучение проводятся с 1 по 20 августа, на заочное — по 24 августа (несколькими потоками).

Все специальности, за исключением промышленного и гражданского строительства, отнесены к остродефицитным.

Абитуриенты, награжденные по окончании средней школы золотой медалью, окончившие среднее специальное учебное заведение или среднее профтехучилище с дипломом с отличием по избранной или родственной специальности, зачисляются на остродефицитные специальности дневного и заочного обучения без экзаменов.

Абитуриенты, поступающие на остродефицитные специальности дневного и заочного обучения и имеющие в документе о среднем образовании средний балл не ниже 4,5 и сдавшие два первых экзамена не менее чем на 8 баллов (кроме специальности промышленного и гражданского строительства), освобождаются от сдачи остальных экзаменов и зачисляются в институт.

Предприятиям железнодорожного транспорта Сибири, Севера; Дальнего Востока и Нечерноземной зоны РСФСР, Южно-Уральской, Приволжской, Западно-Казахстанской железных дорог, Карагандинскому отделению Алма-Атинской железной дороги предоставлено право направлять молодежь на обучение с отрывом от производства, независимо от стажа работы, на все специальности, по которым ведется обучение в институте, на условиях, утвержденных Советом Министров СССР.

Студенты дневного обучения обеспечиваются бесплатной форменной одеждой и ежегодно получают разовый бесплатный железнодорожный билет для проезда в пределах территории Советского Союза.

Иногородние студенты, обучающиеся на дневных факультетах, обеспечиваются общежитием.

Адрес института: 620079, Свердловск, Ж-79, ул. Колмогорова, 86. Тел. 57-55-31, 58-31-44, 52-61-96.

● ● ●

УРАЛЬСКОЕ УЧИЛИЩЕ ПРИКЛАДНОГО ИСКУССТВА
ОБЪЯВЛЯЕТ ПРИЕМ УЧАЩИХСЯ
НА ОТДЕЛЕНИЯ:
ХУДОЖЕСТВЕННОГО КОНСТРУИРОВАНИЯ, ХУДОЖЕСТВЕННОГО ОФОРМЛЕНИЯ, ХУДОЖЕСТВЕННОЙ ОБРАБОТКИ МЕТАЛЛА, ХУДОЖЕСТВЕННОЙ ОБРАБОТКИ КАМНЯ.

Принимаются лица до 30-летнего возраста, окончившие 8 классов средней школы.

Училище готовит **ХУДОЖНИКОВ-ОФОРМИТЕЛЕЙ, ХУДОЖНИКОВ-МАСТЕРОВ ПО ХУДОЖЕСТВЕННОЙ ОБРАБОТКЕ МЕТАЛЛА И КАМНЯ, ТЕХНИКОВ ХУДОЖЕСТВЕННОГО КОНСТРУИРОВАНИЯ.**

Сроки обучения на отделениях художественного конструирования и художественного оформления — 3 года 10 месяцев; художественной обработки металла и художественной обработки камня — 4 года 4 месяца.

Прием заявлений — по 10 июля. Приемные экзамены — с 10 июля.

Для поступления в училище необходимо подать заявление на имя директора училища. К заявлению необходимо приложить: свидетельство о 8-летнем образовании (в подлиннике), четыре фотокарточки 3×4 см, справку о состоянии здоровья по форме № 286, выписку из трудовой книжки, военный билет или приписное свидетельство, Паспорт или свидетельство о рождении предъявляется лично.

Кроме того, необходимо приложить 2—3 работы с натуры: рисунок, живопись, композицию. Копии с картин высылать не следует.

Приемные экзамены проводятся: на базе 8 классов — по русскому языку (диктант), математике (устно), по рисунку, композиции, живописи.

В училище имеется общежитие.

Адрес: г. Нижний Тагил, ул. Челюскинцев, 61.

● ● ●

АСБЕСТОВСКИЙ ГОРНЫЙ ТЕХНИКУМ
ОБЪЯВЛЯЕТ ПРИЕМ УЧАЩИХСЯ
НА ДНЕВНОЕ ОТДЕЛЕНИЕ на базе 8 классов
по специальностям:
ОТКРЫТАЯ РАЗРАБОТКА МЕСТОРОЖДЕНИЙ ПОЛЕЗНЫХ ИСКОПАЕМЫХ, ОБОГАЩЕНИЕ ПОЛЕЗНЫХ ИСКОПАЕМЫХ, ГОРНАЯ ЭЛЕКТРОМЕХАНИКА, ЭКСПЛУАТАЦИЯ АВТОМАТИЧЕСКИХ УСТРОЙСТВ В ГОРНОЙ ПРОМЫШЛЕННОСТИ;
на базе средней школы по специальностям:
ОТКРЫТАЯ РАЗРАБОТКА МЕСТОРОЖДЕНИЙ ПОЛЕЗНЫХ ИСКОПАЕМЫХ, ОБОГАЩЕНИЕ ПОЛЕЗНЫХ ИСКОПАЕМЫХ, ГОРНАЯ ЭЛЕКТРОМЕХАНИКА, ПЛАНИРОВАНИЕ НА ПРЕДПРИЯТИЯХ ГОРНОЙ ПРОМЫШЛЕННОСТИ.

Прием заявлений производится по 31 июля на базе 8 классов, по 14 августа на базе средней школы.

Вступительные экзамены проводятся с 1 по 20 августа на базе 8 классов: по математике (устно), русскому языку (диктант); на базе средней школы с 1 по 21 августа на специальность обогащение полезных ископаемых — по русскому языку и литературе (сочинение), химии (устно), на все другие специальности — по русскому языку и литературе (сочинение), математике (устно).

Окончившие восьмилетнюю школу на «4» и «5» на специальность горная электромеханика на дневное отделение принимаются без вступительных экзаменов.

Иногородние обеспечиваются благоустроенным общежитием и стипендией.

Адрес техникума: 624060, Асбест, Свердловская обл., ул. Челюскинцев, 23. Тел. 48-76.

● ● ●

НИЖНЕТАГИЛЬСКИЙ СТРОИТЕЛЬНЫЙ ТЕХНИКУМ
ОБЪЯВЛЯЕТ ПРИЕМ УЧАЩИХСЯ
на дневное и вечернее отделения на базе 8 и 10 классов
по специальностям:
ПРОМЫШЛЕННОЕ И ГРАЖДАНСКОЕ СТРОИТЕЛЬСТВО И ПРОИЗВОДСТВО СТРОИТЕЛЬНЫХ ДЕТАЛЕЙ И ЖЕЛЕЗОБЕТОННЫХ КОНСТРУКЦИЙ.

Документы принимаются до 1 августа.

Поступающие на базе 8 классов сдают экзамены по русскому языку (диктант), математике (устно), на базе 10 классов по русскому языку и литературе (сочинение), математике (устно).

Вступительные экзамены будут приниматься с 1 по 20 августа. Срок обучения на базе 8 классов — 3,5 года на дневном отделении, 4,5 года — на вечернем отделении; на базе 10 классов — 2 года 8 месяцев на дневном отделении, 3 года 3 месяца — на вечернем отделении.

Поступившим на дневное отделение техникума выплачивается стипендия на общих основаниях. Иногородние обеспечиваются благоустроенным общежитием.

Справки по телефонам: 2-30-53, 2-63-76, 2-28-65, 2-46-83 (в/о).

Адрес техникума: Нижний Тагил, пр. Мира, 58. Трамв. № 3, 4, 8, остановка — «Восточная».

● ● ●

ТАЛИЦКИЙ ЛЕСОТЕХНИЧЕСКИЙ ТЕХНИКУМ
имени Н. И. КУЗНЕЦОВА
ОБЪЯВЛЯЕТ ПРИЕМ УЧАЩИХСЯ.
ТЕХНИКУМ ГОТОВИТ:
ТЕХНИКОВ ЛЕСНОГО ХОЗЯЙСТВА по специальности **«Лесное хозяйство», ТЕХНИКОВ-ТЕХНОЛОГОВ** по специальности **«Технология лесозаготовок», ТЕХНИКОВ-ТЕХНОЛОГОВ** по специальности **«Лесопильно-деревообрабатывающее производство», ТЕХНИКОВ-МЕХАНИКОВ** по специальности **«Оборудование лесозаготовительных предприятий».**

Прием учащихся производится на базе 8 и 10 классов. Окончившие 8 и 10 классов на «хорошо» и «отлично» зачисляются без вступительных экзаменов. Все поступившие в техникум обеспечиваются новым благоустроенным общежитием.

Стипендия выплачивается в следующих размерах: для учащихся по специальностям: **«Технология лесозаготовок», «Оборудование лесозаготовительных предприятий»** — 37 рублей в месяц; для учащихся по специальностям: **«Лесное хозяйство», «Лесопильно-деревообрабатывающее производство»** — 30 рублей в месяц.

Направленным на обучение предприятиями, стипендия назначается на 15% выше.

Адрес техникума: 623600, Талица Свердловской области, ул. Луначарского, 81.

● ● ●

ТАВДИНСКИЙ ТЕХНИКУМ МЕХАНИЧЕСКОЙ ОБРАБОТКИ ДРЕВЕСИНЫ
ОБЪЯВЛЯЕТ ПРИЕМ УЧАЩИХСЯ
на дневное и вечернее отделения.

Прием заявлений производится на дневное отделение — по 15 августа, на вечернее отделение — по 20 августа (для уволенных в запас из рядов Советской Армии, поступающих на вечернее отделение — до 1 декабря).

К заявлению необходимо приложить: документ об образовании, автобиографию, медицинскую справку по форме № 286, три фотокарточки размером 3×4 см, выписку из трудовой книжки для поступающих на вечернее отделение, характеристику.

Вступительные экзамены проводятся на дневном отделении — с 1 по 20 августа, на вечернем отделении — с 1 по 20 сентября.

Техникум готовит: **ТЕХНИКОВ-МЕХАНИКОВ ПО ОБОРУДОВАНИЮ ПРЕДПРИЯТИЙ ДЕРЕВООБРАБТЫВАЮЩЕЙ ПРОМЫШЛЕННОСТИ** (прием на дневное отделение на базе 8 кл., на вечернее отделение — на базе 10 кл.), **ТЕХНИКОВ-ТЕХНОЛОГОВ ФАНЕРНОГО ПРОИЗВОДСТВА** (прием на дневное отделение на базе 8 и 10 кл., на вечернее отделение — на базе 10 кл.), **ТЕХНИКОВ-ТЕХНОЛОГОВ ЛЕСОПИЛЬНО-ОБРАБАТЫВАЮЩЕГО ПРОИЗВОДСТВА** (прием на дневное отделение на базе 8 кл., на вечернее отделение — на базе 10 кл.).

Окончившие 8 классов сдают приемные экзамены: по русскому языку (диктант), математике (устно); окончившие 10 классов сдают приемные экзамены: по русскому языку (сочинение), математике (устно).

Сроки обучения на дневном отделении на базе 8 классов — 3 года 6 месяцев, на базе 10 классов — 2 года 6 месяцев; на вечернем отделении на базе 10 классов — 3 года 3 месяца.

Заявления принимаются по адресу: Свердловская область, Тавда, ул. Лесопильщиков, 11. Тел. 4-86.

В сетях Шувакиша

Снисходительно улыбаясь, А. А. Катаева говорила тоном человека, сумевшего разгадать секрет философского камня жизни:

— Люди, граждане следователь, особенно женщины, хотят красиво одеваться, элегантно выглядеть и нравиться, если не всей сильной половине человечества, то во всяком случае многим из ее представителей. А кто поможет им, жаждущим броских одеяний, приобрести модную, единственную, оригинальную, привлекательную, допустим, кофточку. Кто, я вас спрашиваю, гражданин следователь?

Алевтина Андреевна задала вопрос не для того, чтобы получить на него исчерпывающий ответ. Нет. Это был нехитрый, причем скверно отрепетированный, тактический маневр обвиняемой, которым она надеялась вызвать сочувствие и понимание у следователя. Выждав паузу и не обнаружив у работника милиции желания вступать в дискуссию, Катаева заговорила страстно, убежденно и не без откровения:

— Да кто же поможет нерасторопным, непрактичным женщинам, если не мы, знающие, где можно купить модную вещичку и как доставить ее на Шувакишский рынок?

— Иными словами, — прервал следователь взволнованную речь обвиняемой, — вы за то, чтобы спекуляцию не ограждать рамками закона?

— Ну зачем сразу такая грубая формулировка: «спекуляция»?! — театрально всплеснув руками, «обиделась» Алевтина Андреевна. — Да и какая это спекуляция, гражданин следователь, когда у меня навару-то от перепродажи — кот наплакал: всего каких-то рубликов четыреста! За что меня к ответственности привлекаете? — с показной искренностью недоумевала женщина.

Следователь уже давно не сомневался в том, что все жесты, вздохи, ужимки обвиняемой несли на себе печать лжи, дешевой игры в искреннее заблуждение и плохо скрытого намерения уйти от заслуженного наказания. Однако самого Катаева долго не могла понять бесперспективность своей позиции и все пыталась запутать следователя. И вот сейчас, видимо, все скрупулезно обдумав, Алевтина Андреевна, сама того не подозревая, излагала теоретическую подоплеку своей деятельности. Теперь следователю окончательно стало ясно, что не только нажива и стяжательство, но и погоня за псевдокрасотой жизни привели Катаеву на Шувакишский рынок.

К тридцати годам эта женщина, не лишенная привлекательности, успела закончить два высших учебных заведения, что может свидетельствовать о ее незаурядных способностях. Однако должность бухгалтера-ревизора в тресте «Уралметаллургмонтаж» ее тяготила. Не потому, что не соответствовала ее образовательному цензу, а потому, что зарплата не позволяла жить широко и вольготно.

Однако вскоре Алевтина Андреевна смекнула, что частые командировки по городам и весям страны могут иметь не только чисто профессиональный интерес, но и меркантильную выгоду. «Если, допустим в Москве или Кирове закупить оптом туфельки, кофточки, блузочки, шарфики, — рассуждала бухгалтер-ревизор, — а продать их в розницу на шувакишской «туче», то, глядишь, можно будет и скрасить чем-либо существенным «серость дней своих унылых».

Так незаурядность Катаевой обнаружилась не только на ниве образования, но и на поприще делячества.

После своего неожиданного прозрения Алевтина Андреевна, взяв в помощники юную Н. Оглобину — фотографа из фотоателье № 20, начала активно реализовывать намеченное. Финал ее далеко не бухгалтерских манипуляций оказался плачевным. Долгие бдения в специфических условиях и частые беседы со следователем — таковы «сладости» нынешнего положения Катаевой.

К сожалению, мы вынуждены констатировать, что соблазн легкой наживы влечет на Шувакиш и тех, кто давно расстался со студенческой скамьей, и тех, кто еще пребывает в стенах вузов.

Сергей Санников и Михаил Константинов — студенты Свердловского горного института — за год до получения дипломов вдруг обнаружили, что они... ошиблись

в выборе будущей профессии. Оказывается, в их сердцах вовсе не бушует страсть к познанию вековых таинств земных недр Урала, а буднично бьется неброская, но крепкая и очень надежная коммерческая жилка.

И перед молодыми полуспециалистами встал жизненно-важный вопрос — кем быть? Быть или не быть? Первым нашелся Санников.

— А что, Мишель, — на французский лад обратился он к сокурснику, — не обкатать ли нам свои деловые способности фарцовщиков на шувакишском асфальте?

Константинов недовольно поморщился и с хлестаковской самоуверенностью произнес:

— Мелко, Серж, мыслишь. Мелко. Нам бы что-нибудь посущественнее, а не губить себя на каком-то там таежном толчке.

— Ну уж не скажи, старик,—возразил практичный Санников. — Волга — и та с крохотного ручейка начинается. Зато потом какой могучей водной артерией становится. Вот и мы с тобой давай сначала нацелимся на пятачок среди высоких сосен, а потом, глядишь, и заокеанским маклерам нос утрем.

— И то верно, — усмирив гордыню, согласился Константинов.

И друзья заспешили на Шувакиш. Но предварительно они заглянули в Ленинград, закупили партию джинсовых штанишек по цене 200 рублей за штуку и только потом прибыли на «тучу» с тем, чтобы сбыть их по цене 260 рэ за штуку.

Вызывает недоумение и тревогу позиция некоторых сокурсников начинающих деляг. Приглашенные в качестве свидетелей Н. Адамович, И. Хохряков и некоторые другие студенты-горняки больше старались взять под защиту и оправдать спекулянтов, чем помочь расследованию дела. Странная, мягко говоря, позиция будущих командиров производства.

К сожалению, не высказала своего мнения на этот счет и комсомольская организация Свердловского горного института.

Популярен Шувакиш. Сюда приезжают дельцы из соседнего Челябинска и далекой Риги, из трудового Первоуральска и высокогорного Еревана, из солнечной Грузии и туманного Магадана. Многие едут. А совсем недавно среднеуральскую «жемчужину торговли» посетили лихие ребята с берегов Днепра, «короли» Крещатика Иван Михно и Константин Дзюба. Прибыли они, конечно, не с пустыми руками, а с ворохом ходового товара фирмы «Техас». Восемнадцать штук импортных джинсов изъяли работники Кировского ОБХСС у киевских гастролеров. Оба они, между прочим, студенты.

Разнолик, многолюден, говорлив и бесцеремонен Шувакиш. Здесь покупают и продают, продают и перепродают. В принципе, в этом нет ничего предосудительного. На то он и вещевой рынок, чтобы продать то, что негоже, а купить нечто безукоризненно элегантное. Повторяем, здесь нет ничего предосудительного и незаконного. Но настораживает и заставляет задуматься тот факт, что работники ОБХСС города совместно с членами оперативных комсомольских отрядов все чаще и чаще задерживают молодых людей, спекулирующих на Шувакишском вещевом рынке дефицитным тряпьем с заграничными этикетками. Особенно тревожит все большее распространение спекуляции среди студентов всех вузов города. А ведь сегодняшний студент — это, как известно, завтрашний командир производства, и, думается, обществу не безразлично, с каким морально-нравственным багажом придет новоиспеченный специалист в цех, за кульман, в школьный класс...

Здесь, очевидно, должны сказать свое веское слово вузовские комсомольские организации.

В. ВОРОБЬЕВ,
майор милиции.

Свердловск.

ДЫМ, КОТОРЫЙ УБИВАЕТ

НОВЫЕ КНИГИ

О вреде курения написано больше, чем о загадках Бермудского треугольника. Каждый мало-мальски грамотный курильщик знает, что небольшая толика никотина напрочь валит с ног лошадь и представляет серьезную угрозу для крупного рогатого скота. Широко известно и то, что от курева страдают сердце, легкие, печень, желудок, почки, сосуды, нервная система, наступает преждевременная дряблость кожи, импотенция, а женщинам грозит бесплодие или неполноценное потомство. В тонких брошюрах Дома санпросвещения можно в популярной форме прочитать о том, что есть болезни, происхождение которых целиком связывают с табаком: бронхит, перемежающаяся хромота, язвенная болезнь желудка и двенадцатиперстной кишки, атеросклероз, гипертоническая болезнь, рак легкого.

Курильщиков пугают и другими недугами, а также приводят длинные и мудрые цитаты из классики. Впрочем, о том же самом — о болезнях, о вреде курения, о тяжелых последствиях для жизни человека — пишут в своей книге «Когда рассеялся сигаретный дым», вышедшей в издательстве «Московский рабочий», журналисты Ю. Тарнавский и Т. Иванова. Книга эта вышла в 1981 году в серии «Юность: твой большой мир». В ней приводятся общеизвестные и новые факты о вреде курения.

Особенно подчеркивается вред табачного дыма для женского организма. Сигарета — это дерзкий вызов женской «слабости», ее будущему матери, которая добровольно собирается вскармливать свое дитя молоком, сдобренным никотином. Авторы цитируют письма учеников восьмого класса в редакцию одного из журналов.

«Пусть курит, гулять с такой буду, а жениться — нет». «Всем известно, что грамм никотина убивает лошадь. Смотришь на курящую девчонку и думаешь: сколько же в ней лошадиных сил? А говорят еще, что это нежное создание»... «Разговариваешь с девчонкой, а от нее, простите, несет, как от мужика. Чего уж тут хорошего». «Некоторые считают, что курить — это модно. Но ведь мода проходит. Немодное платье можно перешить или выбросить. А что делать с привычкой, желтыми зубами, желтой кожей?».

Казалось бы, все ясно. Но армия курильщиков не рассеивается. И это дает основание говорить, что человек, раз вкусивший «аромат» зелья, попадает в полную зависимость от никотина. У него развивается, как говорят медики, типичная картина трудно искоренимой привычки. Многие называют ее бытовой наркоманией. Сдается, что это вполне справедливо. Курение — сродни наркомании и хроническому алкоголизму.

Судите сами. Можно ли назвать человека нормальным, если он травит своих детей, наполняя их жилье облаками табачного зелья?! Можно ли назвать нормальной женщину, которая добровольно обрекает на болезнь себя и свое потомство?! На фоне бытовой наркомании развиваются в курильщике симптомы, напоминающие начальные стадии психических болезней.

Эгоизм курильщиков хорошо обличил Л. Н. Толстой:

«Всякий человек нашего современного среднего воспитания признает неблаговоспитанным, негуманным для своего удовольствия нарушать способие и удобство, а тем более здоровье других людей. Никто не позволит себе намочить в комнате, в которой сидят люди, напустить дурного воздуха, совершить поступки, мешающие и вредящие другим. Но из тысячи курильщиков ни один не постесняется тем, чтобы напустить нездорового воздуха в комнате, где дышат дымом некурящие женщины, дети, причем не чувствуя при этом ни малейшего укора совести».

Курение — серьезная болезнь воли, и поскольку большинство курильщиков сами не могут избавиться от этой дурной привычки, то некурящие должны активнее бороться не за их, а за свое здоровье. Надо решительно, раз и навсегда запретить курение в общественных местах, поездах, кафе и т. д. Надо применять против курильщиков, не щадящих и не уважающих людей, строгие санкции, к чему, кстати, призывают авторы полезной книги «Когда рассеялся сигаретный дым».

Трагична судьба главного героя этой книги — Виктора Карташева. В расцвете творческих сил, молодым он, заядлый курильщик, умирает от рака легких. И это уже не агитация, а жизненный факт.

В. АНИЩЕНКО.

Редактор
И. МАЛАХЕЕВ.

НАШЕ СПРАВОЧНОЕ БЮРО

ТВ

Среда, 10

«ОРБИТА-4» — «ВОСТОК»

8.00 — «Время».
8.40 — Утренняя гимнастика.
9.05 — «Ушастик». «Белый верблюжонок». Мультфильмы.
9.40 — «Жду и надеюсь». Художественный телефильм. 1-я серия.
10.55 — «Голоса и краски». Фильм-концерт.
11.20 — Новости.
14.00 — Новости.
14.20 — «Твой труд — твоя высота». Кинопрограмма.
15.05 — Эстрадный концерт.
15.35 — В. Г. Белинский по письмам и воспоминаниям современников. К 170-летию со дня рождения.
16.20 — Отзовитесь, горнисты!
16.50 — Концерт артистов Индии.
17.35 — Спортивный класс.
18.05 — «Одуванчик — толстые щеки». Мультфильм.
18.15 — Сегодня в мире.
18.30 — Путевка в жизнь.
19.05 — Выступление вокального ансамбля «Красная гвоздика».
19.25 — Премьера художественного телефильма «Жду и надеюсь». 2-я серия.
20.30 — «Время».
21.05 — Документальный экран.
22.15 — Сегодня в мире.

ВТОРАЯ ПРОГРАММА

10.00 — МОСКВА. «Время»
10.45 — Выступление младшей группы Большого детского хора ЦТ и ВР.
11.00 — «Бауманцы». Телефильм.
11.30 — П. И. Чайковский. «Времена года».
12.00 — Встреча юнкоров телестудии «Орленок» с Героем Советского Союза, профессором, доктором юридических наук А. П. Косицыным.
12.45 — Дж. Лондон. Страницы жизни и творчества.
13.30 — «Фрески Сумщины». Документальный фильм.
14.40 — Фильм — детям. «Волны Черного моря». Многосерийный телефильм. 3-я серия.
15.45 — «Халхин-Гол». Документальный фильм.
16.45 — А. С. Пушкин. «Сказка о царе Салтане».
17.30 — Концерт молодых артистов Казахстана.
19.00 — Свердловск. Новости.
19.10 — Творчество юных.
19.40 — Наши кинопремьеры. «Один весенний день».
19.55 — «Расскажите нам о себе».
20.15 — Для вас, малыши!
20.30 — «Народом сохранено». К итогам смотра молодых исполнителей на народных инструментах.
21.15 — Новости.
21.30 — «Премия». Художественный фильм.
22.50 — Телефильм.
23.00 — МОСКВА. «Время».

СВЕРДЛОВСКИЙ АКАДЕМИЧЕСКИЙ ТЕАТР ДРАМЫ
10-VI ГНЕЗДО ГЛУХАРЯ
12-VI ДОЛГОЖДАННЫЙ
13-VI ЭНЕРГИЧНЫЕ ЛЮДИ

КИНОКОНЦЕРТНЫЙ ТЕАТР «КОСМОС»
Новые художественные фильмы
«КАДДИ», «ФЕДОРА».
Сеансы: 12, 16, 20 час.

СЕГОДНЯ В КИНОТЕАТРАХ:
ОКТЯБРЬ — Доказательств убийства нет.
СОВКИНО — В начале славных дел (две серии).
ТЕМП — В начале славных дел (две серии).
БУРЕВЕСТНИК — В начале славных дел (две серии).
СОВРЕМЕННИК — Юность Петра (две серии).
ИСКРА — Эмиссар заграничного центра (две серии). Жизнь моя — армия.
ЭКРАН — Юность Петра (две серии).
МИР — В начале славных дел (две серии).
КОМСОМОЛЕЦ — Козерогодин (две серии). Мультсборник.
Им. МАЯКОВСКОГО — Вечерний лабиринт.
ЗАРЯ — Вечерний лабиринт. В плену дворцовых интриг (две серии).
ДК им. ДЗЕРЖИНСКОГО — В начале славных дел (две серии).
ЗНАМЯ — Если бы я был начальником. В плену дворцовых интриг (две серии).

ПОГОДА

10—11 июня по области ожидается переменная облачность, в большинстве районов кратковременные дожди и грозы, ветер западный, 5—10 метров в секунду. Температура воздуха ночью 7—12, днем 20—25 градусов тепла.

Звоните: Редактор — 51-28-61. Зам редактора — 51-38-75. Ответственный секретарь — 51-74-67. Секретариат — 51-47-26 и 58-95-48. Отдел рабочей и инженерной молодежи — 58-96-11, 51-34-22. Отдел коммунистического воспитания — 51-60-33. Отдел комсомольской жизни и молодежных проблем, отдел сельской молодежи — 58-92-41. Отдел военно-спортивный — 51-39-09. Отдел учащейся молодежи — 58-93-89. Отдел культуры — 51-28-32. Отдел информации — 51-16-81, 58-92-37. Отдел писем — 51-56-69. Фотокорреспондент — 51-38-28. Отдел рекламы и объявлений — 51-17-62.

Пишите: 620219 Свердловск, ГСП 153. ул. 8 Марта, 8. Редакция газеты «На смену!».

НС 20379 Заказ № 5343 Тип. изд-ва «Уральский рабочий», г. Свердловск, проспект Ленина, 49. Индекс 53800. Тираж 155.000.