ПРОЛЕТАРИИ ВСЕХ СТРАН, СОЕДИНЯЙТЕСЬ!

НА СМЕНУ!

ОРГАН СВЕРДЛОВСКОГО ОБКОМА ВЛКСМ

Четверг, 16 ноября 1989 г. № 219 (13608)

ГАЗЕТА ОСНОВАНА 18 ИЮНЯ 1920 ГОДА. Цена 3 коп.

Постановление Верховного Совета СССР

О созыве второго Съезда народных депутатов СССР

Верховный Совет СССР **постановляет:**

Созвать второй Съезд народных депутатов СССР 12 декабря 1989 года в городе Москве.

Председатель Верховного Совета СССР
М. ГОРБАЧЕВ.

Москва, Кремль. 13 ноября 1989 г.

Постановление Верховного Совета СССР

О вопросах, предлагаемых для включения в повестку дня второго Съезда народных депутатов СССР

Верховный Совет СССР постановляет:

Рекомендовать для внесения на рассмотрение второго Съезда народных депутатов СССР следующие вопросы:

1. О признании полномочий народных депутатов СССР, избранных после первого Съезда народных депутатов СССР. Доклад Мандатной комиссии.

2. О мерах по оздоровлению экономики, этапах экономической реформы и принципиальных подходах к разработке тринадцатого пятилетнего плана. Доклад Совета Министров СССР.

3. О внесении изменений и дополнений в Конституцию (Основной Закон) СССР по вопросам избирательной системы.

4. О Регламенте Съезда народных депутатов СССР и Верховного Совета СССР.

5. О проектах законодательных актов, определяющих статус народных депутатов в СССР и другие вопросы, связанные с депутатской деятельностью.

6. О проекте Закона о конституционном надзоре в СССР.

7. Избрание Комитета конституционного надзора СССР.

8. Об усилении борьбы с организованной преступностью.

9. Сообщения комиссий, образованных первым Съездом народных депутатов СССР.

Председатель Верховного Совета СССР
М. ГОРБАЧЕВ.

Москва, Кремль. 13 ноября 1989 года.

Делегаты живут в «России»

...Москва пестрит плакатами, призывами, листовками, вывешенными, порой, в самых неожиданных местах, ну, например, идет какой-нибудь приезжий с набитыми сумками от ГУМа к «Детскому миру», поднимает голову и читает развевающееся на ветру полотнище: «15—19 ноября — Всесоюзный студенческий форум».

Вот-вот долгожданный форум начнет работу в московском Дворце молодежи. В первые и последние дни форума состоятся пленарные встречи делегатов, все остальное время они будут работать в восьми дискуссионных центрах. Самая жаркая полемика, скорее всего, разгорится в центрах, где будут обсуждаться проблемы организации студенческого движения, социально-бытовые вопросы жизни студентов, их отношения к политическим проблемам общества.

Есть надежда, что форум для 1658 посланцев от 9-миллионной армии студенчества страны станет не просто возможностью встретиться друг с другом и обсудить сообща наболевшие темы, но и поставить конкретные вопросы, потребовав на них конкретных ответов от правительственных органов нашей страны, руководителей партии и государства.

Номера и коридоры гостиницы «Россия», наверное, давно уже не были столь оживленными. Поселившиеся здесь делегаты Всесоюзного студенческого форума начали бурную деятельность. Свердловчане, например, в первый же вечер обошли ребят из других делегаций и предложили: давайте встретимся, обсудим платформы, поговорим о тактике нашей борьбы на форуме. Встретились. Дискутировали до глубокой ночи. Самым «больным» для всех оказался вопрос о статусе предстоящего форума, будут ли его решения учтены и одобрены в Верховном Совете СССР, каковы гарантии их осуществления.

Важные вопросы были подняты 13 ноября на пресс-конференции для работников центральной и местной печати, которая состоялась в ЦК ВЛКСМ. С журналистами, освещающими работу форума, в этот день встретились председатель Госкомитета СССР по народному образованию Г. А. Ягодин, зам. зав. идеологического отдела ЦК КПСС В. В. Рябов, представители ЦК ВЛКСМ и ВЦСПС, студенты — члены подготовительного комитета форума.

Л. РУДАКОВА.
(по телефону, 15 ноября).
Москва.

Вопросы дня

Что такое «Единство»?

Как грибы после дождя, в Свердловске стали появляться всевозможные неформальные и формальные организации, в которых просто теряешься. Было бы интересно, если бы на страницах молодежной газеты мы знакомились с программами, позициями тех или иных демократических движений. Это стало бы определенным компасом в бурном потоке политической жизни Свердловска и области. В частности, меня интересуют независимые профсоюзы «Единство», образованные в Свердловске, и их программа действий.

Н. ДОНСКИХ.
Свердловск.

Мы согласны с читателем из Свердловска Н. Донских, что информация о тех или иных формальных, неформальных организациях пока крайне мало. В дальнейшем мы попытаемся удовлетворить читательский интерес и более подробно рассказать о самых разнообразных политических течениях нашей области. А пока мы знакомим вас с выдержками из пакета общих положений движения, принятых на заседании оргкомитета по подготовке областной учредительной конференции ассоциации независимых профсоюзов «Единство»:

«Выражаем недоверие существующим официальным профессиональным организациям.

Пересмотреть существующий КЗоТ с обсуждением и утверждением его в трудовых коллективах. При этом предусмотреть отмену сроков отработки при увольнении и отмену трудовых книжек при разработке соответствующей системы профессиональных удостоверений.

Сформировать на предприятиях единый орган управления, находящийся в хозрасчетных отношениях с производственными подразделениями.

Организовать независимые от администрации городские (поселковые) медицинские центры лечения и профилактики заболеваний трудящихся на производстве. Поставить их в хозрасчетные отношения с предприятиями.

Не допустить перехода на хозрасчет по областям в отрыве от формирования системы регионального и республиканского хозрасчета.

Отменить «черные субботы», с введением 40-часовой рабочей недели.

Снизить цену на водку в два раза».

На сессии Верховного Совета СССР

Верховный Совет СССР принял 14 ноября решение опубликовать для всенародного обсуждения проект Закона о собственности в СССР — главного законодательного акта экономической реформы. После состоявшегося в парламенте около месяца назад первого чтения документ дорабатывался специальной комиссией, которая, по мнению многих депутатов, сумела усилить позитивный потенциал проекта.

Вместе с тем на заседании сессии высказывались различные, порой полярные точки зрения: от предложений в целом одобрить законопроект для опубликования до полного неприятия ряда его положений. В итоге возобладало понимание того, что дальнейшее затягивание всенародного обсуждения проекта недопустимо. Было принято решение наряду с основным проектом опубликовать и ряд предложенных альтернативных вариантов.

Решено также опубликовать для обсуждения еще один законопроект — об общих началах местного самоуправления и местного хозяйства в СССР.

В этот же день на сессии был обсужден вопрос о принятии декларации, восстанавливающей справедливость в отношении переселенных в годы сталинщины народов. Этот документ, отмечалось в выступлениях, призван дать политическую, правовую и нравственную оценку сталинскому произволу как преступлению против советских народов. С учетом высказанных предложений и замечаний депутаты приняли декларацию.

(ТАСС).

Отчеты и выборы в комсомоле

Елена Проскурина: «ДО ПОЛИТИКИ ЕЩЕ НУЖНО ДОРАСТИ»

На Кировградском заводе твердых сплавов состоялась отчетно-выборная комсомольская конференция. Неожиданно у секретаря комитета ВЛКСМ Елены Проскуриной, вновь выдвинувшей свою кандидатуру на этот пост, появился соперник... Но конференция поддержала прежнего секретаря.

КОРР: Наверное, тебя, Елена, можно поздравить с победой, да уж прости мой некорректный интерес,— обычно комсомольские секретари предпочитают не оставаться на второй срок?

ЕЛЕНА: Ну что ты, я только начинаю понимать, как нужно работать. Да и вторым сроком это можно назвать с большой натяжкой — я всего седьмой месяц секретарем...

КОРР: И тем не менее, несмотря на столь короткий срок твоего пребывания у штурвала заводской комсомолии, давай немного обратимся к прошлому — эти семь месяцев чему-то научили? Видимо, очень важному, судя по твоей уверенности...

ЕЛЕНА: Меньше стало розовых облаков перед глазами. Я ведь пришла сюда прямо из института (Елена окончила Иркутский политехнический — **С. З.**) и думала, верила, что здесь будет всетак же, как у нас в вузе. В институте, когда готовился какой праздник или КВН, то вся «общага» вверх дном стояла. И каждый хотел быть не просто зрителем на чужом празднике, а участвовать в нем, своими руками создавать это общее веселье... А здесь люди как будто сделаны из другого теста. Им вроде бы и интересно, но они сидят и молчат: то ли боятся, то ли стесняются встать и сказать. У меня заводские воспоминания пока ассоциируются с периодическими провалами задуманных мероприятий. Работы практически не было. Ребята в старом комитете уже перегорели, они редко спорили о чем-то, просто соглашались с моими придумками, но все это было как-то скучно, через силу. Конкурс красавиц, 23 февраля для допризывников, праздник первого апреля — вот и все, что можно вспомнить.

Ты знаешь, главное, мне кажется, я узнала людей.

КОРР: А конференция? Это обычно какой-то итог, и, с другой стороны, начало нового пути... Тебя и твоих товарищей это мероприятие удовлетворило?

ЕЛЕНА: Это была обычная схема — ни комитет, ни первички ничего нового не привнесли. Единственное светлое пятно, это состав нового комитета — чего я так ждала все семь месяцев. Человек ведь не в силах сделать что-то в одиночку. Теперь появились люди, которым еще не все надоело и они во что-то верят. Прошла неделя, а ребята уже подходят с какими-то идеями...

Сама конференция удовлетворения не принесла. Кроме критики комитета и его секретаря, я очень ждала каких-то советов, предложений, но людей приходилось вытягивать с мест — и зал, в общем-то, отмолчался.

КОРР: Разочаровалась?...

ЕЛЕНА: Ничего подобного! После конференции, наоборот, воспрянула духом — у меня появились единомышленники. Теперь, мне кажется, я вижу реальность и правильно оцениваю наши возможности. Сейчас новый комитет разбился по цехам, и мы пытаемся выяснить, что же все-таки волнует наших комсомольцев, что сможет их заинтересовать. А потом будем начинать работу и, видимо, все с нуля, все с начала.

КОРР: А цель вашей деятельности, для чего столько стараний и затраченной энергии?

ЕЛЕНА: Я хочу, чтобы у нас была организация, а не сборище случайных людей; пусть нас будет меньше, но мы будем знать друг друга, и знать, для чего мы собираемся все вместе. А то ведь сегодня собрания в первичках приходится порой собирать через начальников цехов...

КОРР: Цель сама по себе прекрасна, но, наверное, твоя уверенность подкреплена какой-то программой действий, ты, похоже, знаешь, как добиться своей мечты?

ЕЛЕНА: Мне хочется надеяться, что я знаю... Мы попытаемся возродить наши заводские комсомольские традиции. Ведь ушло столько интересного — даже жить, наверное, тогда было веселей. Практически начнем с Дня рождения комсомола: у нас всегда на заводе проходила в эти дни молодежная спартакиада.

И еще — комсомольскому активу надо очень серьезно учиться, и не только тому, как провести собрание или оформить протокол, хотя об этом тоже многие представления не имеют. Будем в ноябре проводить выездную учебу актива; может, ребята еще более сблизятся.

КОРР: Елена, попытайся очень кратко сформулировать, чем же будет заниматься ваш новый комитет — его так сказать, стратегическую линию.

ЕЛЕНА: У нас не Свердловск — провинция, если мы сами для себя, я имею в виду — сама молодежь, не организует свой досуг, здесь от тишины можно будет сойти с ума. Заводу нужен молодежный клуб, нужны конкурсы, КВН, праздники, спорт: то, чем можно молодых и полных энергии людей занять после работы. Сейчас только все ругаются, что комсомол вот, занимается одной развлекательной работой, мне думается, он ею как раз тоже не занимается. А культура дело не последнее.

КОРР: Но ведь на заводе есть очень серьезные производственные проблемы, бытовые, и, уверен, они так или иначе затрагивают и молодежь — эти вопросы как-то выпадают из вашего поля зрения?

ЕЛЕНА: В эти дела нам тоже надо вмешиваться. Но на это поле деятельности я смотрю с меньшим оптимизмом. У заводского комсомола пока очень уж малый вес, чтобы завтра же сломя голову хвататься и за такие серьезные вопросы. Это работа для политической организации, а до политики еще нужно дорасти...

Беседовал С. ЗУЕВ.
Кировград.

О поездке Б. Ельцина в Америку

В редакцию продолжают поступать многочисленные письма читателей с просьбами прояснить ситуацию, сложившуюся с народным депутатом СССР Б. Н. Ельциным, в связи с его поездкой в США и откликами нашей печати, телевидения на это событие.

В предыдущей подборке «Вопросов дня» (3 ноября) мы публиковали ответы Бориса Николаевича. Сегодня мы предлагаем вашему вниманию официальный документ — заключение специально созданной комиссии Верховного Совета СССР по вопросам, возникшим в связи с освещением в печати поездки в США народного депутата СССР Б. Н. Ельцина.

«Ознакомившись с сообщениями ТАСС для советских средств массовой информации, передачами информации и телевидения о визите Б. Н. Ельцина в США, проведя беседы с главным редактором газеты «Правда» В. Г. Афанасьевым и Б. Н. Ельциным, комиссия констатирует следующее.

Учитывая неофициальный характер визита Б. Н. Ельцина по частному приглашению, советские средства массовой информации не публиковали материалы о его пребывании в этой стране. Поэтому перепечатка «Правдой» статьи из итальянской газеты «Репубблика» выглядит тенденциозной и односторонней, поскольку в сообщениях ТАСС для печати имелись отклики иностранной прессы и противоположного содержания, например, о приобретении Б. Н. Ельциным одноразовых шприцов для детей. Газете следовало либо привести и такие отклики, либо полемизировать по существу высказываний Б. Н. Ельцина во время визита в США, опубликовав прежде сами эти высказывания. Все это создало простор для домыслов и слухов и негативно сказалось на репутации политики гласности. Поэтому речь идет о попытке газеты опорочить народного депутата Б. Н. Ельцина, за что работники «Правды» должны нести ответственность в соответствии с законом. Публикация нанесла ущерб репутации «Правды» и вызвала поток читательских требований наказать виновных.

В то же время некоторые высказывания и аспекты поведения Б. Н. Ельцина в США, зафиксированные средствами массовой информации, дали повод для нареканий, что проявилось во множестве телеграмм в адрес Верховного Совета в том числе со стороны его избирателей.

Комиссия считает, что, несмотря на частный характер визита, члену Президиума Верховного Совета СССР необходимо более ответственно подходить к зарубежным поездкам. Что касается предложений, содержащихся в письмах граждан, то избиратели должны сами определять свое отношение к Б. Н. Ельцину в соответствии с существующим законодательством. Что касается Верховного Совета, то отсутствие законодательно утвержденных норм поведения депутата ставит вопрос о разработке соответствующего положения».

Это заключение подписали все члены комиссии: народные депутаты СССР: А. А. Денисов (председатель), Е. Ф. Бобылева, Е. П. Велихов, А. Н. Пенягин, Н. М. Пирязева, В. К. Фотеев, кроме И. Б. Шамшева, который зарезервировал свое особое мнение.

По пути на концерт

Ходят слухи, что в автокатастрофе пострадала солистка группы «Мираж». Это правда?

П. КАЛИНЧЕНКО
(по телефону).

Чтобы развеять слухи, предлагаем цитату из «Хроники происшествий», напечатанной в газете «Московский комсомолец» 11 ноября: «Попала в аварию очень известная среди любителей поп-музыки группа «Мираж». Но не пугайтесь, все как будто целы... Произошло это в Москве 8 ноября. Группа ехала со съемок программы «50×50» (кстати, набирающей все большую популярность). И у Курского вокзала неожиданно столкновение. Машину, в которой было 5 человек, ударило такси. Спасло то, что удар пришелся в заднее левое колесо. Машину закрутило. Тем не менее под удар попала солистка «Миража» Татьяна Овсиенко. Таня была в шоке, ее срочно забирает машина «скорой»... По городу поползли слухи, что у Овсиенко сломан позвоночник, другие тяжелейшие травмы... Как нам сообщили, у Татьяны сотрясение мозга, ушиб крестовины, небольшое ущемление нерва позвоночника. Вскоре она будет выписана из больницы. А произошла эта авария в 100 метрах от ДК Метростроя, куда группа ехала на концерт, который, естественно, не состоялся».

«Уралмаш» ограбили?

Правда-ли, что на футболистов свердловского «Уралмаша» в Горьком напала банда рэкетиров и отобрала все спортивные костюмы?

С. Андреев
Свердловск.

Потрясающая новость! Навожу справки у коллег из Горького. Мне диктуют абзац из газеты «Ленинская смена».

«...Свердловчан, правда, тоже ждали неприятности — в Дзержинске их просто ограбили, лишив «адидасовских» костюмов и кое-каких денежек... (Ю. Козонин «Забытый цвет Аделаида». «ЛС» от 14.10.89).

Звоню **начальнику футбольного «Уралмаша» В. Усенко.**

— Виктор Федорович, вас что, действительно ограбили?

— Ну, не всю команду... Проникнув в один из номеров, где жил тренер команды Агафонов, неизвестные граждане украли все документы, деньги и спортивную форму. Всего на сумму в полторы тысячи рублей.

— Каким образом?

— Воры поднялись на крышу ресторана, подошли к окну номера, разбили стекло, взяли все что хотели и ушли.

— Их не нашли?

— Нет.

Подробности выяснял

Ю. ОВОДОВ.
Ведущий рубрики
Б. ЯРКОВ.

Большой зал Дворца культуры «Урал» в этот день был заполнен до отказа выпускниками школы № 47 Кировского района Свердловска. На 30-летний юбилей школы съехались со всех концов страны ее бывшие ученики, а ныне инженеры, преподаватели, рабочие, врачи...

При романтическом свете свечей вела этот юбилейный вечер нынешний директор школы В. П. Воропай, на сцене за партами на этот раз оказались любимые, пусть и немного постаревшие, учителя. Все было в этот вечер: и радость встречи с однокашниками, и грусть, что школьные годы далеко позади...

НА СНИМКЕ: (слева направо) М. Стулова, преподаватель математики с 40-летним педагогическим стажем Полина Борисовна Фертман, А. Попов, С. Хороших, М. Петрова и С. Яковлева.

В. ЯКУБОВ.
Фото автора.

Наш банк информации

День старого завода

В предстоящее воскресенье во Дворце культуры и техники металлургов состоится большой праздничный вечер, посвященный дню рождения Верх-Исетского завода. В его насыщенной программе: концерты, показ моды, видеофильмы, выставка технического творчества, радиогазета и другие мероприятия.

Кроме того будут чествоваться такие передовики производства, как мастер цеха холодной прокатки В. Шаевич, начальник участка газового цеха А. Несмиянов, термист В. Темерев и начальник ремонтно - строительного цеха Б. Окрутин.

У каждого из этих людей на счету десятки рационализаторских предложений. И им по праву будет присвоено звание «Заслуженный рационализатор завода». А вот кто станет почетным визовцем — пока остается тайной...

М. БАКИН.

Осенний призыв

Во Дворце культуры завода «Уралхиммаш» состоялся традиционный вечер «Проводы призывников» — проводятся такие вечера уже не первый год, перед весенним и осенним призывом.

На вечере выступили солдаты из подшефной воинской части, поделились опытом — первые армейские дни нелегки. Напутствие ребята получили от администрации предприятия.

Затем состоялось выступление танцевальных ансамблей «Контраст» и «Ритм», был показан видеофильм. Как всегда, организация вечера была за комитетом ВЛКСМ «Уралхиммаша» и, надо сказать, она была на высоте.

Д. ИВАНОВ.
Свердловск.

На разных полюсах

Отчетно-выборная кампания в комсомольских организациях Сысертского района как в капле воды отразила все многообразие этого нынешнего процесса. Она еще раз подтвердила, что перестройка — дело непростое. Вот две, прямо-таки полярные ситуации.

По накатанной колее, по «доброй» традиции прошли выборы комсомольского секретаря на Арамильской суконной фабрике. Как обычно, представители партбюро вылавливали членов ВЛКСМ у проходной, почти силой усаживали в зал заседаний. Как обычно, предложили своего кандидата. И, как всегда, он прошел. Без всяких вопросов и обсуждений. А ведь организация на фабрике не маленькая — 130 комсомольцев. И всем, видимо, было совсем наплевать на то, кто будет их возглавлять.

А вот другой пример. Бурно проходило отчетно-выборное собрание у комсомольцев совхоза «Никольский». На пост комсорга претендовали двое — инженер по технике безопасности Надежда Овчинникова и водитель — Олег Вахлов. Собрание длилось несколько часов. В результате — воспользуемся спортивной терминологией — с небольшим преимуществом победила Надежда. Но вот этот день запомнится всем в совхозе надолго.

Согласитесь, в чем-то уже сейчас ясно, где, в какой комсомольской организации будет интереснее жить и работать.

В. БЕЛОВ.
Сысертский район.

Парад хризантем

Только что завершилась традиционная выставка этих красивых цветов, распускающихся, как известно, одними из последних в году. 120 сортов — от темно-бардового до бледно-голубых — приготовили в этот раз для обозрения и — впервые! — для продажи работники Свердловского ботанического сада.

— Посетителей было много. Побывали у нас даже гости из США, — рассказывает инженер-цветовод З. С. Вернякова. — Дело в том, что в наших климатических условиях под открытым небом некоторые сорта хризантем не растут. Поэтому можно только позавидовать трудолюбию и терпению моих коллег — инженера-цветовода Тамары Узких и лаборанта Светланы Сороки, которые подготовили и провели эту выставку.

В. ВЛАДИМОВ.

Телефон доверия: 56-17-50

«Кто я? Во-первых, мать. Вдова... Что дальше? Как жить? О чем хотела написать? Просто взяла листок, ручку и... сижу реву. За что, за что столько напастей?»

«У меня нет больше сил молчать и скрывать свое горе. Судьба распорядилась так, что из веселого, жизнерадостного, общительного парня я превратился в одинокого задавленного бедами и несчастиями человека»...

Увы, сколько мужчин и женщин, взрослых и подростков носят в себе, скрывая от окружающих свою беду. Не хотят, чтобы знали, не хотят, чтобы жалели, не хотят, чтобы советовали и... не в силах вынести этого груза. А надо ли так? Не случайно приносит в редакцию почта эти письма-исповеди. Их авторам ничего не нужно, только чтоб выслушали, прочитали, отнеслись с сочувствием. А кому-то и — чтобы помогли.

У вас трудности? Вам тяжело? Звоните нам. Телефон доверия хозрасчетного объединения «Молодежный сервис» Свердловского горкома ВЛКСМ и газеты «На смену!» ждет ваших звонков каждый ЧЕТВЕРГ с 18.00 до 20.00. Звоните нам: 56-17-50.

Сегодня в номере:

2

— Диктат Москвы ощущается и в цехах. Мы ничего не можем сами: ни устанавливать цену на товары, ни запускать новые образцы, ни формировать производственные фонды.

Продолжение очерка.

«СРЕЗ ПО ЖИВОМУ».

3

● Горнолыжные Мекки Люксембурга, Австрии и Швейцарии имеют все шансы быть переполнутыми. И не где-нибудь, а на Среднем Урале.

Подробности в рубрике «Спорт».

● Выпуск «Сегодня в мире».

● «Шахматный клуб».

4

За девять месяцев текущего года на дорогах Свердловской области пострадали в дорожно-транспортных происшествиях 932 ребенка, 54 ребенка погибли.

Экран отдела пропаганды областной ГАИ «Дорога и дети» предупреждает.

НА СМЕНУ!

Проба настроения

3. СРЕЗ ПО ЖИВОМУ

СОЦИОЛОГИЧЕСКИЙ ОЧЕРК

(Продолжение. Начало в №№ 217, 218).

ПРЕДСТАВЬТЕ себе: высоченная башня, к примеру, телевизионная, начала давать крен, того и гляди — обрушится. Пизанская — ей не родственница, наша рассчитана на прямостояние, и вдруг — такая оказия. Прохожие идут мимо, спросите их: «Что вы думаете о нашей башне?» Они ответят: «А чего тут думать, не видите разве, того, скособочилась». — «А что же теперь с нею делать?» — интересуйтесь снова. И уже не надейтесь на одинаковые ответы. Одни пожмут плечами: «Черт его знает, что делать?». Другие, из решительных, посоветуют: «Трактора подогнать, зацепить тросами и тянуть, пока не выпрямится».

Кто более или менее разбирается, тот скажет: «Бетон надо загнать под опоры, застопорить хотя бы». А ему возразят: «Нет, сначала домкратами приподнять, а потом уж бетон закачивать». Спор между ними пойдет не на шутку, а народ вокруг соберется и давай шуметь то за одного, то за другого.

К чему это я? Да все к тому же. Оценить состояние общества, в котором живем, может каждый. Одному крен покажется страшным, другому — так себе. Но это уже детали. Куда трудней сказать, какие шаги надобно предпринять, чтобы общество развивалось нормально. Многоголосье предложений способно запросто запутать: и тот вроде правильно говорит, и этот убедительно. А рекомендуют совершенно разные средства. Кто тут Сусанин? Кто Данко? Спор идет ожесточенный, ведь все мы сидим в накрененной башне.

Надо сказать, что почти треть опрошенных рабочих — 10 человек — не знают, как обществу выбираться из трясины проблем. Мысль некоторых других не простирается дальше проходной предприятия, где работают, дверей дома, где живут, прилавков, с которых отовариваются. К примеру, на «Уралобуви» не хватает людей. И рабочие винят в том отдел кадров предприятия (3 человека считают: если набрать полные штаты, жить станет лучше, жить станет веселей). На Первоуральском молочном заводе оборудование старое. «Отдел снабжения не шевелится», — примерно так говорили мне четверо работников предприятия.

Может, и впрямь в названных отделах бьют баклуши — не знаю. Знаю другое: трудно заманить и удержать работников, если они получают в расчет за монотонный, изматывающий физически труд сорок рублей, как, к примеру, Зиля Салимгараева. Одна из женщин отказалась со мной беседовать, сказала, что сильно расстроена — ей вообще насчитали четыре рубля. Знаю также, что и на самом современном оборудовании можно годами выдавать «джентльменский набор» продуктов — молоко, кефир, ряженку, нисколько не заботясь о разнообразии стола первоуральцев — поклонников диетической кухни. Не уверен я и в том, что отменим мы талонную систему, — и завтра снова все магазины будут завалены мылом, сахаром, колбасой (трое из опрошенных предлагали именно такой рецепт ликвидации дефицитов). Хотя, что касается отоваривания по этим крохотным бумажкам, то стоит прислушаться к мнению 69-летнего наладчика Первоуральского молочного завода Василия Васильевича Сивкова:

— В тридцатые годы тоже были талоны, или иначе — карточки. Но мы тогда хоть знали: получив бумажку, приходи в магазин в любое время и купишь, что тебе полагается. А сейчас: за сахаром надо ехать туда, за мылом — совсем в другой конец города. Придешь, да еще и не купишь. Нету.

«Отоваривание талонов» превратилось усилиями местных распорядителей в процесс гонки и ловли. Наши застойные пока еще Советы равнодушно взирают на массовое, неупорядоченное, почти броуновское движение своих сограждан от магазина к магазину. Неужели Москве за нас решать, как организовать в Свердловске и области отоварку в близлежащих точках? Бегаем, злимся, ругаемся, но терпим. Создается впечатление: кому-то очень хочется вывести народ из себя. Но дудки! Наш народ не из таковских. Его многотерпие еще в прошлом веке классики заметили, гневались тогда писатели, негодовали: да что ж вы такие-то? Когда проснетесь?

НО СЕГОДНЯ нет ничего прогрессивней терпения. Терпения не по поводу всяких частных несуразностей, вроде гонки за «строго ограниченными» дефицитами (тут и впрямь пора уж проснуться), другого терпения, понимаемого как общенародный здравый смысл. Рабочие очень хорошо это осознают: ни один из них не сказал о забастовках как средстве решения собственных проблем. Когда я интересовался, что они думают на сей счет, отвечали: можно применять только в самом крайнем случае.

Действительно, в Польше, почитай, пятнадцать последних лет одна забастовка сменяет другую. И хотя перестройка в экономике там началась раньше, чем у нас, обильного рынка доступных товаров нет, и когда он появится — неизвестно. Добивались и добились, в конце концов, политических перемен. Для экономики же такое состояние общества — постоянно в боксерской позе — губительно. Как непросто разгоряченному бойцу успокоиться после драки и тут же заняться хлопотной работой по дому, так и полякам пока не удается настроиться на деловой ритм. Большинство опрошенных рабочих не связывает разрешение общественных проблем с переменами в политической сфере. Ход реформы в этой области, видимо, удовлетворяет. Только два человека считают: мы не продвинемся вперед, если не введем многопартийную систему.

Помните, на первом Съезде народных депутатов СССР С. С. Алексеев призвал с трибуны: «Давайте определимся с приоритетами». Верховный Совет не сразу, но все же решил: прежде всего нужно принять пакет экономических законов. Думаю, выбор отвечает надеждам людей. Именно здесь они предлагают искать выход на свет. И уже ищут, не дожидаясь мудрых законов.

...— ПОЙДЕМТЕ, я вам что-то покажу. Ведь что делают, а?! — человек немигающе смотрел прямо в глаза, был напорист и, кажется, зол. Я послушно пошел за ним. Повиляв между станками, мы выбрели к доске объявлений.

— Вот, читайте.

— Вы считаете, неправильно написано? — интересуюсь осторожно. Слово за слово, выясняется: передо мной — член группы народного контроля цеха № 25, производящего товары народного потребления, сварщик Виктор Андреевич Белов. «Понятно,— размышляю про себя. — Рабочий аристократ. Соглашатель. Конечно, ему не нравится протест современно мыслящих рабочих, выраженный хотя бы так, через самиздатовскую стенную печать». Умню размышляю, зрю в корень.

— Вы переписываете эту ерунду, что ли? — удивился Белов, самым беспардонным образом сорвал листовку, протянул мне. — Возьмите с собой, чего маяться.

Опрошены 33 рабочих свердловских производственных объединений «Уралхиммаш», «Уралобувь» и Первоуральского молочного завода.
Женщин — 17 человек.
Мужчин — 16.
Анонимно ответили — 5 человек.
Им были заданы вопросы:
1. Как вы оцениваете сегодняшнее состояние общества?
2. Какие шаги, на ваш взгляд, необходимо предпринять, чтобы общество развивалось нормально?
3. Каким политическим и общественным институтам и движениям вы доверяете?

Красиво разрисованный плакат гласил:

«Администрация, профсоюзный комитет, СТК ПО «Уралхиммаш» приняли решение. Для выполнения плана по выпуску ТНП (товаров народного потребления — прим. авт.), для оказания услуг населению — закупить на часть валютных средств, имеющихся у объединения, импортную аппаратуру:
1000 микрокалькуляторов
400 видеомагнитофонов
400 магнитофонов
60 цветных телевизоров
Производство: Япония, Южная Корея. Положение о распределении разрабатывается профкомом».

Снизу, поверх плаката, наискось был пришпилен листок бумаги, где простой авторучкой и без затей было начертано:

«Эти деньги, 250 тыс. инв. рублей, или товары, закупленные на эти деньги в Японии и Южной Корее, должны быть поделены между теми, кто эту валюту заработал, а именно: 40, 38 цеха и другие, кто принимал в этом участие. Как бы считая, что эти деньги находятся на их счету в банке, хотя такового до сих пор нет. Каждое производство завода по примеру Львовского завода (какого именно, не помню) должно иметь свой собственный счет в банке.

Дата. Подпись».

— Мы зарабатываем деньги, на них покупают товары и нам же продают, — сказал решительный человек и решительно ушел.

А я подумал: «Так вот почему у нас нет этих самых ТНП. Вместо того, чтобы самим производить, покупаем у азиатов и продаем как свои. Хитро». И еще: «Но какова, однако, тяга рабочих к самостоятельности. Этот листок — очень наглядно, очень».

Раскрыл блокнот. Стою, переписываю. Сзади кто-то подошел, тоже стоит, читает. Вдруг говорит: «Опять этот...» — и дальше что-то об умственных способностях автора листовки.

Я замешкался: нехорошо, мол, как-то.

— Да, ну. Бросьте. Он еще напишет. Каждый день строчит. И вообще, давайте лучше я расскажу вам про наш кооператив.

— Кооператив?

— Да, мы тут кооператив организовали. Хотите подробности? Тогда пошли.

Мы снова отправились в извилистую дорогу между станками, и Белов объяснял свое отношение к автору листовки:

— Его серьезно никто не воспринимает. Прочитает, что где-нибудь в Бельгии 36-часовая рабочая неделя — ба-бах, листовку на доску: давайте бороться за то же самое и у нас. Зачем требовать невозможного? К той же самостоятельности надо пробиваться, учитывая сегодняшнее положение в экономике. Мы так и делаем.

Рядом с верстаком лежала куча каких-то загогулин из проволоки. Белов высвободил одну, повертел перед моим носом:

— Вот наша продукция. Подвеска для цветов. Нехитрая, прямо сказать, штука. Но ведь и нужная. Повесишь на балкон, вставишь в отверстие горшок с цветком — красиво.

Из рассказа Белова я понял, что подвески начали делать на Химмаше вопреки всем правилам классической советской экономики.

— Пройдите по любой заводской территории: сколько всего валяется, — страстно доказывал мне очередное Виктор Андреевич. — Ржавеет, гниет — и все нормально, все спокойно, никто не возмущается. Но попробуйте пустить брошенное в дело — что тут поднимется. Затаскают с объяснениями, даже в тюрьму загреметь — один момент. У нас деревообрабатывающий цех аккуратно, кубометрами, сжигает чурочки. Считается: отходы, их надобно уничтожить. Да продайте эти чурки рабочим, они с удовольствием возьмут, и заводу польза. Нет, пусть пропадают: ни себе, ни людям.

БЕЛОВ и его сотоварищи решили нарушить традицию пофигения. Незашоренным взглядом присмотрелись к привычному. Проволока — приличные обрезки— идет в металлолом. Несколько лет никто не запускал старые станки — простаивают. Вместо того, чтобы работать по совместительству сторожем, кочегаром или грузчиком — не лучше ли в своем цехе, по своей специальности.

По представлениям нашей затратной экономики, рабочие решили из воздуха дать простые, но дефицитные товары.

Кооператив пробивали с весны. Ссылались на Указ Президиума Верховного Совета и постановление Совета Министров СССР от апреля 1989 года, где настоятельно рекомендовалось подобные инициативы поддерживать. Предлагали: назовите нас кооперативом при объединении или бригадой на арендном подряде, или пустите под крышу верхнепышминского кооператива «Простор», который будет оплачивать нам работу, — только разрешите. Администрация «Уралхиммаша» стойко выдерживала осаду непрошеных «разгребателей грязи».

— Плановый отдел насчитал нам за трехмесячную аренду четырех станков 30 тысяч рублей. Мы говорим: да вы посмотрите на них. На станинах блямбы еще совнаркомовские. Станки давно выработали свой ресурс. Если их продавать, красная цена — тысяч шесть за все четыре, — говорит Белов.

Только к осени разрешили десяти рабочим податься под крышу «Простора», «временно, на четыре месяца — а дальше посмотрим». Притом администрация обложила кооператоров условиями, как волков флажками. Например, таким: если хоть один из рабочих бросит основное производство, «лавочка» тут же закрывается. Белов очень боится, что не удастся продержаться, переживает.

А я думаю: почему он должен переживать? И до каких пор мы будем глушить, мордовать всякий порыв к обыкновенной, разумной работе, к здравому смыслу? Неужели нам наплевать, рухнет или выпрямится башня, в которой все мы сидим?

Разве нормально, что за последние 8 лет, по словам Белова, цех не внедрил в производство ни одного нового образца товаров? А если бы вздумал предложить новинку, полгода бы согласовывал возможность ее выпуска.

— Наши подвески, окажись они включенными в госзаказ, пришлось бы вести во Львов. Там бы специалисты смотрели, держат они горшки или не держат, — горько иронизирует Белов.

Кооператоры предложили управлению «Роскультторга» 15 видов своей продукции: кроме подвесок, решетки на фары «Жигулей», уголки и т. д. Только один образец был отклонен. Торговля готова приобретать эти товары в неограниченном количестве (еще бы!). Между прочим, на внедрение в производство той же подвески у кооператива ушло две недели.

Белов и его товарищи создали свое детище и так держатся за него не потому, что благодаря сверхурочной работе сказочно богатеют. Нет, произведенные ими товары торговля реализует по госцене, а кооператоры получают невеликий приработок — рублей 200 в месяц. Белову и его товарищам дорога самостоятельность. Та самая, что была обещана производителям в самом начале перестройки и до сих пор остается мечтой рабочих.

Мастер того же цеха № 25 В. М. Енин сетовал:

— Диктат Москвы ощущается и в цехах. Мы ничего не можем сами: ни устанавливать цену на товары, ни запускать новые образцы, ни формировать производственные фонды.

Простой пример. У нас в цехе прохудилась крыша. Рабочие собрались и предложили администрации: пять тысяч на «бочку» — и крыша готова. Нет. Администрация нанимает кооператив со стороны, платит ему за ту же работу 30 тысяч рублей. Почему? Что, администрация глупая такая? Все объясняется просто. Своим рабочим надо отсчитывать денежки из фонда заработной платы. Он и так урезан до предела. Перерасходуешь — Москва применит санкции. А постороннему кооперативу оплата идет из фонда капитальных вложений. Из него и 30 тысяч не жалко.

Енин рассказывал, а я вспоминал сессию Верховного Совета СССР, академика Л. И. Абалкина. Как твердо отстаивал он перед депутатами прогрессивный налог на сверхнормативный рост фонда заработной платы. Абалкин утверждал: у населения скопились огромные суммы денег. Если не остановить рост зарплаты, инфляция задушит экономику до смерти.

В объединении «Уралобувь» я узнал, что получилось после внедрения арендного подряда в одном из цехов. Новоиспеченные арендаторы начали применять к предприятию штрафные санкции: сырье поставлено не вовремя и не то — платите нам, не обновляете основные фонды — платите еще. Из этих средств они подняли себе заработки. Производительность же труда какой была, такой и осталась.

Я, понятное дело, не экономист и уж тем паче — не академик. Но сомнение берет: тот ли канал поступления денег в личное пользование перекрыл Верховный Совет под влиянием Л. И. Абалкина? Может, сверхдоходы идут в карманы населения не обязательно через фонды заработной платы?

Вспоминаю женщину, получившую в расчет 4 рубля, Зилю Салимгараеву, осчастливленную фондом зарплаты своего предприятия в десять раз — страшно сказать! — щедрее. Знаю, что «нехиммашевский» кооператив отхватил 30 тысяч совсем из другого фонда — и сомнение берет, что поделаешь.

Рабочие, мыслящие глубоко, — а «философов в спецовках» немало — предлагают такие способы лечения «безумия»: «поднять личную заинтересованность работника», «отменить планирование от достигнутого», «предоставить полную свободу предприятиям», «передать собственность на средства производства рабочим», «ввести рыночные отношения», «внедрить аренду».

Кто прислушается к этому гласу людей и начнет последовательно, честно отстаивать их интересы? Что думают на сей счет сами рабочие?

О. БАЛЕЗИН.

(Окончание следует).

На контроле отдела писем

БОЛЬШЕ НЕ ПОВТОРИТСЯ?

Помню, как прошлой зимой мне позвонил один из главных специалистов областного уровня, недоумевая по поводу газетной статьи, направленной ему для принятия мер:

— Так ведь там меры уже приняты. Столько сделано.

— Я была там после всех этих мер, — говорю. — Это полумеры, и нет никакой гарантии, что несчастье не повторится. А если оно в любой момент может произойти снова, то как можно и вам, и мне ставить точку?

Он переслал мой материал для ответа в инстанцию рангом пониже. Редакция получила все тот же перечень принятых мер. Вторая организация областного же уровня ту же статью вернула редакции: не наше, мол, дело, — даже не удосужившись прочитать те строки, что их ведомства все-таки касались. А потому я по сей день не уверена в том, что та история не повторится.

Ну ясно же, что заместитель председателя Чкаловского райисполкома Свердловска Б. В. Макушкин не был у жильцов дома № 38 по улице Ленина в Горном Щите. Мы, признаться, и не рассчитывали на это. Но полагали, что работники отдела коммунального хозяйства разберутся, почему капитальный ремонт этого дома, призванный превратить здание с печным отоплением, водой в колонке и прочими удобствами на улице в благоустроенное жилье, застрял на полпути, правда ли, что соседний внеплановый дом отремонтировали, а этот, плановый, не закончили, верно ли, что троекратный отчет директора совхоза Кузнецова в райисполкоме о завершении ремонта действительности не соответствовал. Разберутся и помогут решить эти проблемы так, чтобы впредь не было ложных рапортов о сделанной работе, не велись внеплановые работы в ущерб плановым. Или все не так? Тогда опровергните: «Жалоба не подтвердилась. Жилье благоустроено. Директор молодец».

24 апреля направили мы это письмо в райисполком. 27 октября получили ответ, датированный 15 сентября:

«Исполком Чкаловского райсовета по контролю на обращение № 3640 от 24.04.89 г. сообщает, что в летний период выполнен ремонт кровли дома № 38 по ул. Ленина в совхозе «Горнощитский», в сентябре месяце т. г. выполнено благоустройство территории.

Зам. председателя исполкома Б. В. Макушкин».

Коротко и неясно. А воду проводить будут или не собираются? А с канализацией проблема разрешена? А при благоустройстве следующего дома эта история не повторится? Увы. Между тем Л. Верещагина, Н. Юртаева, Ф. Вигкулова и их соседи, обратившиеся в газету, не просто на бытовые условия жаловались, они о доверии речь вели — доверии Совету, депутатам, о том, кто же вступится за них, за их интересы. Ответ пришел только редакции, и я не уверена, что, прочитав его в газете, жильцы дома не напишут новое письмо о формальном отношении к бедам людским. А может, не напишут? Крыша не течет — и то слава богу.

— Ну, это уже эмоции!

Конечно, эмоции. Как же без них, если после многолетнего ожидания телефонизации дома вам, как свердловчанке Н. Усыниной, доведется узнать, что на вашу долю возможностей телефонного кабеля не хватило. И тут выясняется, что из очереди впереди нее шесть человек выбыли из дома.

«Оказалось, что мы радовались преждевременно. Эти номера у нашего дома забираются и отдаются... Кому? Этого я так и не узнала. Простым смертным (таким, как я) этого, видимо, знать не положено. Мне было заявлено категорически: «Кому распределять телефоны эти, мы сами знаем. Вам телефон установлен не будет».

А почему? Почему я не имею права узнать, куда «уйдут» эти телефоны? Как же тогда будет двигаться наша очередь, и вообще зачем она тогда, эта очередь? Может, с вами инженер цеха развития ГТС будет разговаривать несколько иначе?

Очень прошу помочь выяснить порядок распределения телефонных номеров. В эпоху «гласности», мне кажется, и вопросов таких возникать не должно. Но, к сожалению, мне это только кажется, а на самом деле гласность без кавычек употреблять еще рановато».

Снова заметим: не только о телефоне речь — о гласности, о справедливости, о праве и бесправии. Ведь именно бесправие свое ощущают люди, столкнувшись с нашей сферой обслуживания. Сможет в следующий раз Н. Усынина получить интересующую ее информацию в ГТС без помощи газеты? Сомневаюсь. Ответ пришел в адрес горисполкома и редакции. Правда, следом прислали еще один такой же экземпляр, но уже с пометкой, что он выслан и нашей читательнице тоже. Теперь мы имеем два ответа, но в них не упоминается ни инженер цеха развития, отказавшая в информации, ни вообще порядок ее получения простым советским человеком, стоящим в очереди на установку телефона. То есть: меры приняты, действенность — ноль. Не отвечали и не будут отвечать.

Меры приняты? Больше не повторится?

М. СУСЛОНОВА.

Отменить шестую статью Конституции СССР, сделать советскую печать независимой, принять принцип многопартийности — это лишь малая часть политических требований бастующих шахтеров Воркуты. С ними познакомились на своем очередном заседании члены политклуба «Рабочий» Орджоникидзевского района Свердловска. Собравшиеся выразили полную поддержку шахтерам Заполярья и направили в адрес забасткома телеграмму со словами солидарности.

ПОДДЕРЖКА ПОЛИТКЛУБА

А первым вопросом в повестке дня заседания политклуба стояло обсуждение Законов о выборах народных депутатов РСФСР и в местные Советы. Выступающих в тот вечер рабочих волновало то, что избирательным комиссиям предоставлены чрезмерные права. Было даже составлено обращение к будущим представителям этих комиссий с просьбой внимательно относиться к закону и осторожней пользоваться им, чтобы не наломать дров.

Кандидат философских наук В. Липатникова из Уральского госуниверситета предложила провести совместную дискуссию между политклубом и УрГУ на тему истории большевистского движения в России. Это предложение нашло поддержку среди членов неформального объединения «Рабочий».

Б. КРЫЛОВ.

Свердловск.

Внимание: проблема

КОГДА НАЧНЕМ ЗАРАБАТЫВАТЬ?

Общественно - производительный труд. Возможен ли он в школе, и вообще нужен ли он? Вопросы эти волнуют как школьников, так и учителей, родителей.

Я, например, представляю, что ОПТ школьников — это выход школы из материальной зависимости и нищеты. Но это, наверное, в идеале. А как обстоят дела на практике?

Не хочу быть голословной и приведу опыт как раз того, как в школе было организовано ОПТ и куда все ушло, почему идея и опыт погибли. Два года директор школы, организатор по внеклассной работе, комсомольская организация школы № 24 города Асбеста бьют тревогу. В чем дело? Негде работать школьникам. Да, раньше было все прекрасно — выбирай работу, какая нравится. Ребята принимали участие в строительстве нового автовокзала в Асбесте, где заработали около четырехсот рублей, на фабрике № 6 ремонтировали поддоны, причем фабрика имела от этого экономии около четырехсот тысяч рублей в год. Работали еще в детском садике, больнице... На заработанные деньги в школе был полностью устроен выпускной вечер. Да даже тот факт, что в школе есть ставка организатора по организации общественно - производительного труда, говорит об особом отношении к труду школьников.

Так что же случилось, какой механизм не сработал уже в прошлом году, заставив заглохнуть машину общей заинтересованности? Во-первых, в этом году почти все предприятия школьникам отказали — хозрасчет. К тому же, сами старшеклассники не пожелали заниматься зачастую бесполезной работой. Да и не каждому учителю есть время заниматься устройством на работу школьников, когда на тебе «висит» классное руководство плюс 36 часов в неделю. А средний возраст учителей в школе номер 24 не такой уж и молодой — сорок восемь лет...

Раньше, еще до создания учебно - производственных комбинатов, в школе были швейные мастерские, станки, где ребята работали с удовольствием, причем в стенах родной школы. Теперь же в учебно - производственном комбинате — привычная картина: школьники «раскиданы» по профилям, не везде ОПТ организован, как надо. Ну, на машинописи, швейном профиле — понятно, а вот на полиграфическом, как объяснил мне Дима Косьмин, ученик 11 «Б» класса, ребята печатают на станках, какие показывают в фильмах про большевиков - подпольщиков...

Как всегда в таких случаях, нужно искать выход из положения. Как ни странно, он есть. Дело в том, что в школе пустуют подвалы. И давно уже родилась идея создать в них цех по изготовлению мозаичной плитки. Да и не только: в планах — размещение клуба деловых встреч, спортзала, помещения для дискотек. Что же? Начали подвал оборудовать — провели электричество, начали выкладывать плитами пол... И все. Нужны материалы, а их у «бедных» шефов нет, у самой же школы тоже, как понимаете, — ни денег, ни ресурсов. Предлагал свои услуги кооператив, но с условием, что будет пользоваться этими помещениями. А какая выгода школе идти на такие условия?

Получается замкнутый круг проблем. Директор школы Татьяна Викторовна Плотникова бьется как рыба об лед, всеми правдами и неправдами выколачивая средства для школы.

С шефами, как говорится, все понятно — сами бы у кого средства заняли, а у них еще две школы подшефных да детский садик. Но ведь будь у школьников свой цех — фабрике тоже помощь была бы: плиткой можно было бы оформить не только школу, но и цехи шефствующего предприятия.

Кстати, о шефах. Не знаю, с какого времени пошло такое обязательство — за каждым предприятием закреплять подшефных — школы, детские сады, ясли. Но в условиях хозрасчета эту систему никто не пересмотрел. И если раньше та же фабрика номер шесть могла полностью купить мебель для школы номер 24, то теперь даже канцелярских скрепок выделить не может.

Думаю, не надо здесь искать корни в одной экономике. Наверное, вопрос о шефстве можно решить и на городском уровне. Что, если установить процент отчислений в фонд школ? А уж эти средства пускай гороно между ними делит. А там — хотите компьютерный класс оборудуйте, хотите — бассейн стройте. Кстати, идея о таком шефстве была, мало того, обсуждалась в горкоме партии, но окончательное решение, как всегда, не принято. Что же, подождем перемен?

А. ЧАРСКАЯ.

Асбест.

ГОРЬКАЯ-ГОРЬКАЯ НАША ПАМЯТЬ

Филиалы всесоюзного общества «Мемориал» появляются сегодня во многих уголках нашего государства. Но особый интерес к событиям 30—50-х годов проявляется именно в тех регионах, где за колючей проволокой ГУЛАГов гибли тысячами безвинные люди.

Восточная Сибирь. Пролетая на вертолете среди сурового сибирского пейзажа, нет-нет да и встретишь заброшенный лагерь. Сколько их осталось на нашей многострадальной русской земле? Они лежат как нераскрытые книги нашей горькой истории. Их еще предстоит раскрыть. А пока энтузиасты продолжают изучать архивы, встречаются с очевидцами тех страшных событий, которых осталось не так уж много. Успеть бы!

Читинский комитет по увековечению памяти жертв репрессий 30—50-х годов проводит большую работу по восстановлению исторической справедливости по отношению к репрессированным гражданам и их родственникам. Разыскиваются места захоронения умерших в лагерях и ссылках в Читинской области, Якутии и других регионах страны. Краткие сведения о погибших регулярно публикуются в областной газете «Комсомолец Забайкалья». Проведен конкурс проектов памятника жертвам репрессий, который будет установлен в городе.

Создана новая общественная организация — секция безвинно репрессированных, которая призвана заботиться об улучшении условий жизни и быта своих членов.

НА СНИМКАХ: наследие мрачных времен (один из лагерей в Якутии); макет памятника жертвам репрессий, который будет установлен в Чите.

Фотохроника ТАСС.

НА СМЕНУ!

КОММЕРЧЕСКИЙ КОСМОС

Звездные дороги СССР и ГДР

Советская космонавтика переживает непростые времена. Несомненные успехи в разработке «Бурана» и «Энергии» и неудачи проекта «Фобос». Возникновение сферы коммерческого космоса, усиление критического настроя общественности, не желающей далее платить за «космические «победы;» несоразмерные цены, — все это неизбежно должно было привести к пересмотру приоритета в области космических исследований.

Вопросы сотрудничества, кооперации усилий в развитии космических исследований также претерпевают заметную эволюцию. Два десятилетия назад социалистические страны в рамках программы «Интеркосмос» начали проводить работы на так называемой безвозмездной основе. Советский Союз поставлял для исследований ракеты, спутники, пилотируемые аппараты, другие участники кооперации — бортовые приборы. Никаких взаимных финансовых расчетов при этом не велось, хотя ясно, что доля участия и соответственно расходы для каждого из членов кооперации были далеко не одинаковыми. Задним числом теперь, наверное, можно утверждать, что система была далеко не идеальной, но и вклада «Интеркосмоса» в становление космонавтики в социалистических странах отрицать нельзя. Эксперименты на высотных ракетах, спутниках, пилотируемые международные полеты — во всех этих совместных работах были выработаны методы реализации крупномасштабных космических проектов. ГДР была и остается в числе их наиболее активных участников.

Дебют ГДР в этой сфере состоялся в октябре 1969 года, когда на первом спутнике серии «Интеркосмос» впервые стартовали приборы для изучения активности Солнца, изготовленные Институтом электроники АН ГДР. В дальнейшем аналогичные совместные работы социалистические страны проводили свыше двух десятков раз, и на большинстве запускавшихся при этом спутников стояла та или иная бортовая аппаратура, изготовленная в ГДР. Большой вклад специалистами республики был внесен в разработку «Единой международной телеметрической системы», по которой данные со спутников поступали на приемные станции в странах — участницах программы «Интеркосмос».

Прочный авторитет завоевала и электроника, создающаяся в ГДР для многих отраслей космонавтики. Здесь следовало бы назвать и космическую метеорологию, и связь, и планетные исследования — во всех этих сферах можно найти отдельные системы, а то и комплексы таких систем, созданные и изготовляемые на предприятиях ГДР. Лишь Карл Цейс Йена поставляет более чем ста странам свою оптическую и электронную продукцию, включающую не только уже упоминавшиеся камеры МКФ, но и «сопутствующую» космосу продукцию. По звездному небу, воссоздаваемому проекторами с маркой «Карл Цейс Йена», обучаются и космонавты Звездного городка, и тысячи мальчишек и девчонок во многих городах Советского Союза, где есть планетарии известной фирмы.

Одиннадцать лет назад, в августе 1978 года, на орбиту поднялся первый космонавт ГДР Зигмунд Йен в паре с опытным Валерием Быковским. В течение недели они работали на станции «Салют-6» вместе с основным экипажем, в который входили космонавты Владимир Коваленок и Александр Иванченков. Совместная программа исследований включала эксперименты по медицине и биологии, природоведению, геофизике, технологии. Много воды утекло с той поры, многое изменилось. Завершив космические дела, работает в ГДР директором Дома советской науки и культуры в Берлине Валерий Быковский, природоведческий исследовательский институт возглавляет Владимир Аксенов, стал крупным специалистом в этой же сфере Зигмунд Йен.

Конец текущего десятилетия характеризуется возникновением понятия «коммерческий космос». Создался рынок ракетоносителей, связной спутниковой индустрии, природоведения, технологии и биотехнологии — то есть тех сфер, где уже есть или ожидается большая практическая отдача. Ясно, что на таком рынке увереннее себя чувствуют те государства, которые выступают в роли не только покупателей, но и продавцов космических технологий. На заре «Интеркосмоса» находились критики, утверждавшие, что небольшим государствам космос не нужен. Думается, что пример ГДР, сумевшей развить некоторые наукоемкие производства, благодаря участию в космических программах, достаточно убедительно опровергает эту точку зрения.

Означает ли сказанное, что с наступлением эры коммерческого космоса прежние формы чисто научной кооперации перестанут действовать? Практика последних лет показывает, что оба варианта взаимоотношений могут успешно сосуществовать. В самом деле, области создания новых космических технологий, кооперацию, вероятно, надо строить на коммерческой основе. Кстати, у Главкосмоса СССР уже есть ряд контрактов на этот счет, заключенных с западными фирмами. Поисковые же исследования, равно как и эксперименты, направленные на расширение фундаментальных знаний, можно вести и на прежней «безвозмездной основе». Эта точка зрения не раз высказывалась и советскими, и зарубежными специалистами на самых разных уровнях. В категорию таких работ попадают многие проекты, связанные с изучением медицинских и биологических аспектов невесомости, планетные исследования, астрофизика.

Мощные ракетоносители, такие, как «Энергия», поднимающая свыше ста тонн полезной нагрузки на околоземные орбиты, многоразовые корабли, крупные орбитальные станции, — все это выводит космонавтику на рубеже текущего и следующего веков на качественно новый уровень. Многие страны, включая и СССР, прорабатывают, например, идею создания тяжелых связных платформ-ретрансляторов, способных заменить множество ныне существующих спутников связи. Ясно, что в таких проектах могут участвовать как крупные державы, так и сравнительно небольшие государства, имеющие развитую технологию.

В советской космической промышленности начинают набирать силы процессы конверсии: переход части научно-производственных мощностей на выпуск сугубо земной продукции — товаров широкого потребления, линий для переработки мяса, молока, осваивается изготовление медицинских инструментов, сантехники, текстильного и строительного оборудования. До последнего времени, в силу того что объемы такого производства были сравнительно небольшими, да и отрасль относилась к числу «закрытых», международная кооперация практически ее не касалась. Ныне положение в принципе изменилось. Создаются механизмы взаимодействия отрасли с зарубежными партнерами, включая, разумеется, и социалистические страны. Не все здесь обстоит пока просто, но взаимные выгоды для участников кооперации могут быть большими. И следовало бы эти возможности использовать в полной мере.

М. ЧЕРНЫШОВ.
(АПН).

МИР СЕГОДНЯ

ТАСС И АПН СООБЩАЮТ

В несколько строк

ПЕКИН. Китай намерен на основе пяти принципов мирного сосуществования развивать с Пакистаном, Бангладеш и Непалом — соседними или близкими ему государствами — дружественные, добрососедские отношения. Это заявил член постоянного комитета Политбюро ЦК КПК, премьер Госсовета КНР Ли Пэн перед отлетом из столичного аэропорта Шоуду. Он отбыл с официальными дружественными визитами в эти три государства Южной Азии. Глава китайского правительства выразил уверенность, что его поездка сыграет позитивную роль в укреплении мира в Южной Азии, будет способствовать миру во всем мире.

ПАРИЖ. Президент Франции Франсуа Миттеран обратился к главам государств и правительств стран-членов Европейского экономического сообщества (ЕЭС) с предложением провести 18 ноября во французской столице совещание по вопросам, связанным с «последним развитием ситуации» на Европейском континенте. Как подчеркивается в опубликованном кратком заявлении Елисейского дворца, на эту встречу приглашается также председатель Комиссии европейских сообществ (КЕС) Жак Делор.

САН-ФРАНЦИСКО. Два штурмовика морской авиации США во время маневров над полигоном в Чоколэт-Маунтинс на юге Калифорнии промахнулись мимо заданных целей и сбросили двенадцать 250-килограммовых бомб в традиционном месте сбора туристов, разбивших городок неподалеку от этого горного массива. В результате один человек получил ранения. Осколки разорвавшихся бомб изуродовали также один из походных автофургонов, в которых любят путешествовать многие американцы. Это уже второй аналогичный случай за последние две недели. 30 октября штурмовик морской авиации «Хорнет» в ходе учений в Индийском океане сбросил бомбу на крейсер «Ривс», нанеся кораблю серьезные повреждения.

Современным специалистам, в какой бы области они ни работали, необходимо знание иностранного языка. В чехословацких школах с этого года вводится расширенное обучение русскому, французскому, английскому и немецкому языкам. Хорошо оборудованные аудитории, электронная аппаратура помогают школьникам быстрее и свободнее осваивать иностранные языки.

НА СНИМКЕ: урок немецкого языка в одной из пражских школ.

Фото ЧТК—ТАСС.

ДЛЯ ЗАПОМИНАНИЯ ГОВОРИТЕ ВСЛУХ!

Учебная программа в японских школах отличается обилием тестов на закрепление пройденного, что заставляет учащихся подолгу готовить домашние задания, засиживаться за учебниками. Многие школьники жалуются на чрезвычайную загруженность, обилие «не совсем нужного», по их мнению, материла, на постоянное недосыпание и переутомление.

Психологами и радиоэлектронщиками разработан и внедрен в производство прибор, который может помочь школьникам при подготовке домашних заданий, усвоении материала для вступительных экзаменов. Называется он «ки уокман», что условно можно перевести как «машина памяти», и способен, по уверению изготовителей, значительно улучшить эффективность запоминания информации, натренировать память, в короткие сроки повысить успеваемость.

Эта система, представляющая собой комплект стереонаушников с микрофоном и преобразователем, работает как от сети, так и от двух «пальчиковых» батареек. Надев наушники и закрепив микрофон на удобном для вас уровне, вы можете, например, читать вслух учебник, произнося текст даже шепотом, и слышать свой голос усиленным в несколько раз. Это не мешает окружающим, с одной стороны, а с другой — полностью изолирует вас от посторонних шумов, дает возможность сконцентрироваться, повышает работоспособность.

Интересно и то, что, позанимавшись с этим устройством приблизительно полчаса, вы не испытываете особой усталости. Память фиксирует буквально дословно все то, что было прочитано и наговорено в микрофон. Так, 17-летняя школьница Тиэко Судзуки из префектуры Аомори говорит: «Я начала пользоваться аппаратом «ки уокман» после сдач и первых зачетов в школе высшей ступени. Сложные предложения на английском языке, которые всегда мне давались с трудом, стали понятнее и легче для запоминания. Я обрела уверенность в себе». А 38-летний Накаяма, служащий фирмы по производству точных приборов, добавляет: «Я сам чувствую, что запоминаю в два раза больше информации, чем до использования «ки уокмана».

За счет чего достигается такой эффект? Как объясняют изобретатели, дело в том, что обычно поступающая в виде звуковых колебаний через органы слуха в мозг информация преобразуется в цепочку сигналов в левом полушарии. Затем эта информация из левого полушария передается в виде символов в правое, где и фиксируется. При помощи же «машины памяти», как утверждают японские специалисты, звуковая информация, усиленная в несколько раз, поступает непосредственно в правое полушарие — и достигается эффект запоминания.

Безусловно, новинка окажет положительное влияние на результаты учебы и работы, поможет избавиться от непомерных перегрузок мозга, оградить определенным образом учащихся от стрессов.

Цена «машины памяти» 19.800 иен (около 140 долларов), что приблизительно равно цене среднего класса стереомагнитофона.

Я. КУРАШОВ.
(АПН).

Москва — Ватикан:

ПРОДОЛЖЕНИЕ ДИАЛОГА

«Неординарное событие необязательно должно проходить при ярком свете юпитеров», — заметил один из французских журналистов, присутствующих на коллоквиуме в Клингентале. Организаторы этой встречи, проходившей под названием «Роль цивилизации в построении общеевропейского дома», выбрали для ее проведения не шумный, всем известный город, а небольшую эльзасскую деревню. Спокойствие гор располагало к несуетливому диалогу.

Инициаторов дискуссии в Клингентале было двое: Папский совет по диалогу с неверующими и Советский комитет за европейскую безопасность и сотрудничество. Ватикан представляли на коллоквиуме авторитетные теологи из Франции, Италии, Швейцарии. Из Москвы же в Эльзас приехали известные обществоведы, историки, философы. Пожалуй, впервые советские марксисты оказались за одним столом для дебатов с представителями католического мира. Как отметил один из советских участников встречи, это было практическое развитие той линии на диалог, которая была заложена при беседе М. С. Горбачева с кардиналом А. Казароли, государственным секретарем Ватикана, посетившим Москву в связи с 1000-летием крещения Руси. Тогда это была первая встреча советского руководителя со столь высоким посланцем католической церкви. Прошло чуть больше года, и вскоре ожидается еще одно крупное событие, о чем в Клингентале упоминалось не раз: предстоящая встреча М. С. Горбачева с Иоанном Павлом II. Любопытным журналистам была объявлена даже ее точная дата и время проведения — 1 декабря, 11 часов дня.

Конечно, конференция с участием представителей социалистических государств, с одной стороны, и религиозного мира — с другой, проходили и раньше. Последний из таких форумов состоялся в 1986 году в Будапеште. У ее участников не было недостатка в доброй воле, стремлении добиться позитивных результатов. Однако мешали расхождения в первоначальных позициях. О свободе, совести, например, едва осмеливались говорить. Сейчас картина совершенно другая. На дискуссии в Клингентале естественными темами для обсуждения были плюрализм мнений в обществе, свобода создания ассоциаций и т. д.

— Почему эта встреча отличается от предыдущих? В чем я вижу обоюдный сдвиг? — говорит директор Института научного атеизма Виктор Гараджа. — В отходе от противопоставления религии атеизму. Раньше мы считали, что социализм предполагает исчезновение веры. Теперь мы пришли к пониманию того, что религия — это глубокий социальный феномен, мироощущение части людей в нашем обществе. Надо думать о том, как с ней существовать, а не как ее искоренять.

Идеологическая напряженность смягчилась, и обнаружилось сходство позиций по многим проблемам. И та и другая стороны отказались от монопольного права на непогрешимость, на обладание истиной. «Европейское достояние уходит своими корнями как в христианскую духовность, так и в светский гуманизм», — заявил на встрече кардинал Поль Пупар, который возглавляет Папский совет по диалогу с неверующими.

При всем разнообразии высказанных на коллоквиуме идей о духовном фундаменте будущего европейского дома одно положение уже получило всеобщее одобрение. Это проявленное на встрече в Клингентале понимание принадлежности к европейскому сообществу, к одной семье. Это подтвердилось образом мысли, чувствами, интересами, надеждами участников коллоквиума.

Д. ЯКУШКИН,
соб. корр. АПН.

Страсбург — Париж.

Калейдоскоп

Лекарство от «компьютерного вируса»

ТОКИО. Поставить надежный заслон «электронным взломщикам», нелегально проникающим в закрытые компьютерные банки информации, призвана система мер, которые предусматривает законопроект, представленный главным полицейским управлением Японии. В документе содержатся предложения по ужесточению контроля за пользованием владельцами персональных компьютеров данными, хранящимися в различных банках памяти.

Участившиеся в последнее время случаи несанкционированного проникновения в информационные сети владельцев персональных ЭВМ не на шутку встревожили блюстителей порядка. Нередко в результате нелегального пользования банками информации в электронно-вычислительные системы попадает «компьютерный вирус» — различные виды блуждающих программ, нарушающих нормальную работу сетей. К гораздо более серьезным последствиям, по мнению специалистов главного полицейского управления, может привести вмешательство «компьютерных пиратов» в линии связи крупных финансовых учреждений, электронные системы, контролирующие работу авиационного и железнодорожного транспорта, обеспечивающие безопасность атомных электростанций.

ВВС и наркотики

НЬЮ-ЙОРК. Агенты федерального управления по борьбе с распространением наркотиков и представители ВВС США конфисковали на авиабазе Довер (штат Делавэр) около 30 кг кокаина. Наркотик был переправлен в США из Панамы на транспортном самолете американских ВВС. Вскоре после этого были задержаны и получатели контрабандного груза — военнослужащий армии США Виктор Томас и его брат Натан Томас. При аресте у них изъяли 73 тыс. долларов. Обоим задержанным предъявлены обвинения в преступном сговоре с целью хранения и распространения наркотиков.

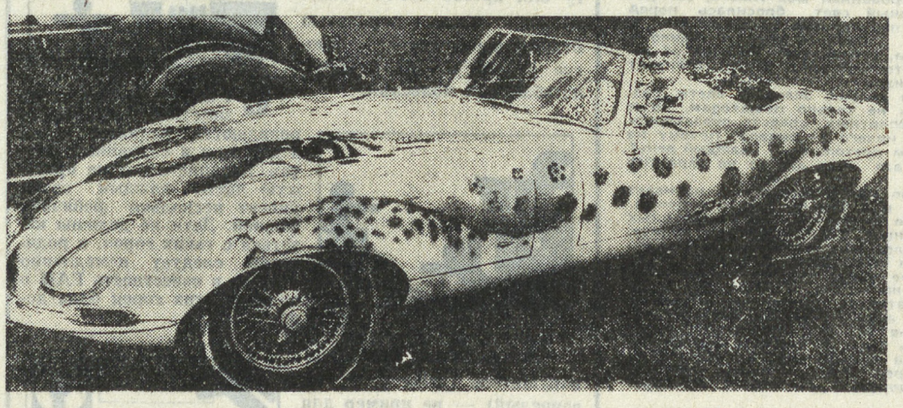

Осторожно: на дорогах Америки — ягуары

Вот такой, мягко говоря, необычный автомобиль, искусно раскрашенный под грозного ягуара и вырвавшийся как бы из дикой природы, «прыгнул» недавно на добротно укатанные дороги американского штата Флорида, заставляя шарахаться в стороны обывателей-автоводителей... Еще бы, попробуй не уступи полосу такому «зверю», имя владельца которого, к сожалению, осталось для нас неизвестным.

Фотохроника ТАСС.

СПОРТ

Невероятное? Очевидное!

ПЕРЕПЛЮНЕМ ЛИХТЕНШТЕЙН?

Лихтенштейн — это крошечное княжество в центре Европы, прославившееся своими знаменитыми горнолыжниками братом и сестрой Венцель, а также подобные ему горнолыжные Мекки — Люксембург, Австрия и Швейцария — имеют все шансы быть переплюнутыми. И не где-нибудь, а на Среднем Урале. Переплюнутыми вначале по условиям для занятий горными лыжами, ну а в перспективе и по спортивным результатам. Считаете, это бред? Нисколько. Сам слышал и видел.

Слышал — весьма аргументированную речь начальника цеха здоровья горно-обогатительного комбината Качканара Виктора Ивановича Наговицына. Видел — макет будущего горнолыжного комплекса и сам комплекс, который, правда, находится еще в начале своего становления.

Те, кому посчастливилось побывать в этом горняцком городке, безусловно, видели чудное окружение Качканара — горы, горы, горы... Специалисты из московского института «Спортпроект», побывавшие на них, добавили: горы с уникальнейшим рельефом. В Европе что-то подобное есть только в австрийском Тироле. Да и то — лишь что-то подобное.

К своим словам ребята из «Спортпроекта» добавили созданный макет будущего комплекса.

Место будущего центра горных лыж — Зеленый Мыс.

Исполнитель — коллектив горно-обогатительного комбината, на котором нашлось немало любителей прыжков с трамплина и слалома-гиганта.

На первую очередь стоимостью 2 миллиона 245 тысяч рублей денег набрали, а вот на три других... Качканар ждет богатых спонсоров, способных поверить в исключительность будущего комплекса и в его необходимость для страны.

Что же сейчас строится на Зеленом Мысе? Рассказывает В. Наговицын:

— Трассы для слалома и слалома-гиганта, учебная трасса для массового катания, подъемники и гостиница на 200 мест.

Что должно быть построено?

— Вторая очередь стоимостью 300 тысяч рублей, лыжная трасса для биатлона, зимний стадион на 500 мест, биатлонное стрельбище. Третья очередь — 900 тысяч. Жилые домики на 300 человек круглогодичного использования, пляжная зона, технические сооружения. И четвертая очередь комплекса, самая весомая и по объему, и по стоимости — 9 миллионов 920 тысяч. В нее войдут: гостиничный комплекс на 800 мест, трасса скоростного спуска, слалома-гиганта и супергиганта, простого слалома, еще одна трасса для массового катания, три кресельных подъемника и два буксировочных. Общая сметная стоимость комплекса — 13 миллионов 365 тысяч рублей.

Расходов мы не боимся: и миллионы к нам вернутся. Дело за малым — где их взять? Кто поможет ГОКу?

Действительно, где комбинату найти еще одиннадцать миллионов? А ведь очень надо найти. И уж тогда — держись, Лихтенштейн со всеми своими непобедимыми родственниками!

На Зеленом Мысе побывал
Ю. ОВОДОВ.

Качканар.

● УШУ

Генеральная репетиция

Так можно назвать прошедшие в Свердловске соревнования по ушу команд Уральского региона. Представители Свердловской, Челябинской, Тюменской, Курганской, Оренбургской и Пермской областей, а также Башкирской и Удмуртской автономных республик оспаривали первенство в обязательных и произвольных программах. В выступлениях у мужчин с так называемым «длинным оружием» — посохом — впереди были свердловчане О. Токписев (возрастная категория до 18 лет), И. Осинцев (до 30), М. Койнов (до 40) и Д. Волынский (свыше 40 лет) Первенствовали свердловчане и в произвольных программах, продемонстрировав большое разнообразие школ и стилей. А в обязательных комплексах тайцзицюань и чаньцюань сильнее были спортсмены из Удмуртии. Ушуисты этих двух команд и составят костяк сборной Урала на предстоящем в декабре чемпионате РСФСР, который тоже будет проходить в Свердловске.

ХОККЕЙ

«Динамо» (Харьков)—«Автомобилист» (Свердловск) — 2:2 (1:0, 0:1, 1:1).

В. МАКСИМЕНКО.

шахматный клуб

Отдел ведет
П. СТЕПАНОВ

Международные

В Сочи прошли традиционные международные турниры шахматного фестиваля «Россия».

У мужчин победил москвич **Алексей Выжманавин.** Международный гроссмейстер набрал 10 очков из 14.

Без робости боролся с именитыми соперниками **Михаил Улыбин.** Свердловчанин на пол-очка перевыполнил норму для получения звания международного мастера.

Среди женщин первой финишировала **Алиса Галлямова.** У казанской шахматистки 12,5 очка из 15. Международные мастера **Людмила Саунина** (Свердловск) и гроссмейстер **М. Макропулос** (Греция) стали рядом. У обеих по 8,5 очка и 6-7 места в турнире.

Из разных городов

Во Дворце шахмат Свердловска закончилось очередное соревнование. 15 кандидатов в мастера спорта и один перворазрядник разыграли между собой первенство области.

Новым чемпионом стал свердловчанин **Д. Серафимов** — 11,5 очка. **В. Мансуров** (Кушва) набрал на очко меньше. Третий призер — **Р. Садриев** (Верхняя Пышма), у которого 10 очков.

На разряд

5 октября мы объявили новый турнир-конкурс для начинающих проблемистов. Установлена норма 3-го разряда по композиции.

Открываем II тур. Тема: «Блокирование свободного поля вблизи черного короля. Должно быть не менее двух вариантов». Судья соревнования мастер спорта **В. Пильченко** (Сухой Лог) приводит такой схематичный пример:

№ 80

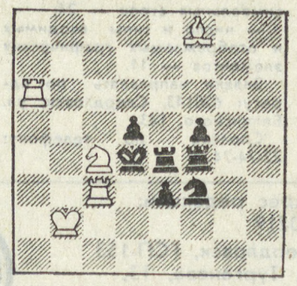

Мат в два хода

После 1. Ке5! грозит 2. Кс6Х. 1... Л:е5 2. Ла4Х. 1... К:е5 2. Сс5Х — использование блокирование поля е5. 1...Кр:е5 2. Cg7X.

Задачи высылать в течение месяца. **Продлен срок** для ответов на 1 тур. Свои композиции вы можете отправить вместе с работами по II туру.

Творим, выдумываем!

Многоходовки

Мат надо дать более чем в четыре хода. Многоходовку называют задачей будущего. Имеется в виду как уровень развития жанра, так и его перспективность в смысле разработки новых тем и идей.

В этом жанре есть задачи с непомерно большим числом ходов решения. Они называются **монстрами.** Большим специалистом в этой области был венгерский шахматный композитор **Отто Блаты** (1860—1939). Известны его задачи на прямой мат в 290 ходов и на обратный мат в 342 хода. Для задач, составленных Блаты, сумма ходов заданий достигает почти 25000 — рекорд, которого не повторил ни один другой проблемист.

А сейчас предлагаем вам две многоходовые задачи уральцев, которые были отмечены в этом году на конкурсах похвальными отзывами.

№ 81. В. ЖЕЛТОНОЖКО
Свердловск

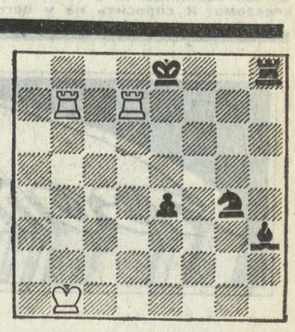

Мат в семь ходов

Газета «Горьковская правда» провела конкурс памяти **А. Селецкого.** Судил раздел **М. Цуккер** (ГДР).

№ 82. А. ИВУНИН.
П. СТЕПАНОВ

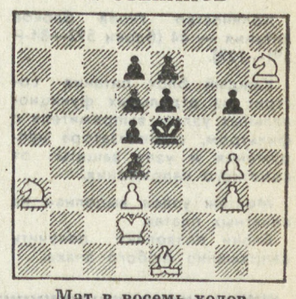

Мат в восемь ходов

Эта задача из конкурса Всероссийской шахматной федерации. 43 автора представили 62 задачи. Присуждение вел **М. Кузнецов** (Молдавия).

Зам. редактора
О. БАЛЕЗИН.

НА СМЕНУ!

ДОРОГА И ДЕТИ

Экран отдела пропаганды областной ГАИ

Конкурс

Поиграем в... пешехода

1 сентября 1989 года начался Всесоюзный смотр-конкурс детских дошкольных учреждений «Зеленый огонек». Главная цель конкурса — снижение детского дорожно-транспортного травматизма. «Зеленый огонек» призван привлечь внимание государственных и общественных организаций, предприятий, учреждений и родителей к воспитанию у детей прочных навыков безопасного поведения на дорогах с самого раннего возраста.

Конкурс проводится среди городских и сельских детских садов. Создан центральный организационный комитет, создаются республиканские, краевые, областные, районные оргкомитеты для оказания необходимой организационной и методической помощи квалифицированными специалистами органов народного образования, Госавтоинспекции, других заинтересованных организаций.

По условиям смотра-конкурса «Зеленый огонек» на участках детских дошкольных учреждений должны быть специальные «автоплощадки», «кольцевые дороги» и «перекрестки», оборудованные дорожными знаками, светофорами, линиями разметки, указателями, где проводятся занятия, игры; учитываются целевые прогулки, экскурсии, выставки детского изобразительного творчества, наличие методической литературы, учебного наглядного материала, игр, игрушек по правилам дорожного движения.

Для победителей установлены премии. Детские сады, занявшие три первых, три вторых и три третьих места, соответственно награждаются подарками на суммы 800, 600 и 500 рублей, шести коллективам будут вручены поощрительные подарки на сумму 400 рублей для каждого детского сада.

1 октября 1990 года будут подведены итоги. Еще есть время для того, чтобы зажечь «Зеленый огонек» Всесоюзного конкурса в каждом детском саду.

И СНОВА ГОЛОЛЕД...

Зима — это не только мороз и ветер, но и скованная льдом дорога, скользкие неровные тротуары и переходы, таящие опасность. Поэтому в преддверии зимы надо об этом не только вспомнить, но и подумать, как научить своего ребенка осторожности.

Что же это значит — быть осторожным? Все достаточно элементарно — надо внушить растущему человеку непреходящее чувство опасности, зажечь в нем тот запретный красный стоп-сигнал на всякое желание перебежать улицу перед самым «носом» идущей машины, уцепиться за борт проходящего грузовика, лихо проскользить по дорожной наледи или устроить на дороге соревнования на храбрость среди сверстников.

Но, к сожалению, горькие уроки одних родителей не становятся опытом осторожности для других. И ошибки повторяются. По-прежнему устраивает детям ловушки коварный гололед. В конце октября минувшего года погибло шесть детей. И все мальчишки. В ненастное время они понадеялись на дорогу, отнеслись к ней слишком доверчиво... Той же осенью по прямой вине взрослых лишились жизни мальчик и девочка. В поселке Малышево на перекрестке в гололед не справился с управлением водитель «Волги», наехал на пешеходов, переходивших проезжую часть, и зацепил четырехлетнего малыша. А в Красноуфимске не смогли разъехаться на скользкой улице два грузовика, и один из них, выехав на тротуар, задавил тринадцатилетнюю девочку...

Дорогие родители! Не экономьте свое время за счет жизни и здоровья ваших детей. В ближайший же свой свободный час пройдите с ребенком по всем его маршрутам вместе с ним. Неважно, три ему года или пятнадцать, не пожалейте красноречия — дайте ему почувствовать опасность, угрозу для жизни, которую несет скользкая дорога.

На дворе ноябрь. Открыт печальный счет невосполнимым утратам. Очень неоперативно пока что действуют в условиях гололеда дорожные и коммунальные организации, перед пешеходными переходами начинают расти завалы из снега и льда.

Беспредельно коварство неухоженной дороги. И если к этому прибавится детская и родительская беспечность, беда ворвется и в двери вашего дома.

С надеждой и верой смотрим мы в эти ноябрьские дни на школы и детские сады. И часто разочаровываемся. Не во всех школах есть классы «Светофор», а там, где они все-таки есть, неинтересно, и наспех готовятся в них занятия по Правилам дорожного движения. По тем самым Правилам, которые берегут жизнь наших с вами детей...

И. СЕРЕДА,
начальник отдела пропаганды управления ГАИ, подполковник милиции.

ОСТАВЬ НАДЕЖДУ

Можно с уверенностью сказать, что мальчишкам из поселка Нейво-Рудянка Кировградского района здорово повезло. Еще бы! Свой картинг-клуб с целым парком машин: десять новых картингов и десять сделанных собственными руками. Правда, с помощью своего руководителя Владимира Карловича Сараева, преподавателя труда поселковой школы № 9, в которой они учатся. Так что и днем, и вечером рядом с ними наставник.

Каждый год в клуб приходят человек 70 новеньких, и хотя к концу года остается человек 40, зато — самых верных и преданных автоспорту и технике. Приходят в картинг-клуб и так называемые «трудные» подростки. Но здесь их трудный норов пропадает: не до шалостей и баловства, дело серьезное, по-настоящему мужское — поди-ка, собери спустя рукава сноровистую юркую машину, вдохни жизнь в мертвый мотор.

Картинг — это образ жизни учеников Сараева. Определяется это с первого взгляда не только по чистой, уютной мастерской с многочисленными станками и деталями, по обилию кубков и грамот, завоеванных на районных, городских и областных соревнованиях, но и по тому нетерпению, с которым приходят сюда ребята задолго до назначенного часа.

— А «карты» сегодня собирать будем?

— Покататься успеем? — атакуют вопросами мальчишки.

— Будем, успеем, — спокойно отвечает Сараев. Хотя тренироваться ребятам негде. И не все так гладко складывается и у Сараева, и у других картингистов района.

Целая сеть картинг-клубов, организованных горсоветом ВДОАМ, ГАИ, гороно, слабеет под тяжестью многочисленных проблем, но только не в Нейво-Рудянке. Здесь живы надеждой. И вот какой. Пару лет назад доброе дело затеяли предприятия Кировградского района: решили на паевых началах построить в Нейво-Рудянке картодром — здесь и клуб самый мощный, и места много, да и от города, наполненного шумом, подальше. Завезли асфальт, щебень, огородили место на краю поселка. И все. На этом закончили. И теперь в «товарищах согласья нет» — крупные предприятия не желают финансировать «поселковый», как они считают, картодром, и шире узковедомственного взгляда некому посмотреть...

Есть картинги, есть болеющие за дело и неравнодушные к автоспорту преподаватели, а главное, есть мальчишки, которым необходимы тренировки, наращивание мастерства картингистов. Горячие руки у подростков, они пока надеются на продолжение строительства картодрома. И если эту надежду не осуществить в самое ближайшее время, они будут искать своим силам другое применение. Сколько раз непонимание взрослых приводило подростков к неразумным поступкам? Считал ли кто?

В. ВОЛОДАРСКАЯ,
инспектор отдела пропаганды управления ГАИ, старший лейтенант милиции.

Азбука пешехода

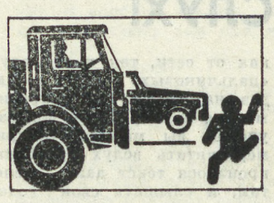

СМЕРТЕЛЬНО опасно выходить на проезжую часть «из-за угла» — из-за автобуса, троллейбуса или другой большой машины на остановке! Водители попутных машин не видят такого пешехода и, как правило, сбивают его.

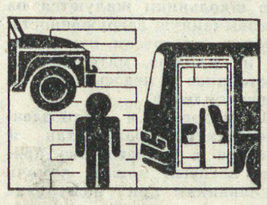

ОБХОДЯ препятствие сзади, можно увидеть транспорт, приближающийся слева. Если движение двустороннее, опасность представляет и транспорт, приближающийся справа — сразу он не виден! Переход, обозначенный специальным знаком или «зеброй», более безопасен.

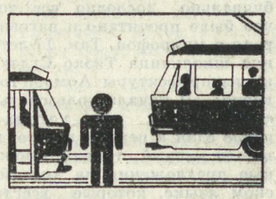

НА ОСТАНОВКАХ нельзя обходить трамвай сзади — можно угодить под встречный. Обходя трамвай по правилам, надо держаться не вплотную к нему, а так, чтобы водитель видел пешехода. В зоне трамвайных путей берегитесь! Тут и вагоны, и обгоняющие их машины.

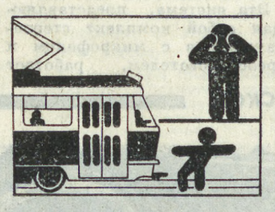

УВИДЕВ на противоположной стороне улицы отца, мать, друга, подругу или просто что-то интересное, нельзя опрометью бежать через дорогу. Многие ребята именно поэтому погибли под колесами.

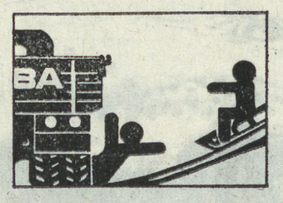

СРЕДИ времен года заметим зиму, когда появляются ледяные горки и дорожки в случайных местах. Катание с них на проезжую часть каждый сезон уносит несколько ребячьих жизней. Дети не должны кататься с таких горок, а родителям следует немедленно ставить в известность ГАИ о наличии этих горок близ дорог.

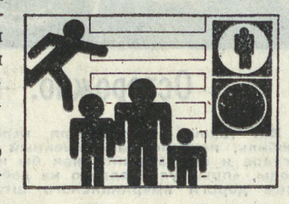

НУЖНО раз и навсегда запомнить: пешеход-нарушитель (даже если он взрослый) — не пример для подражания. Нарушитель — не герой, а просто невоспитанный человек, подвергающий опасности не только свою жизнь, но и судьбу водителя.

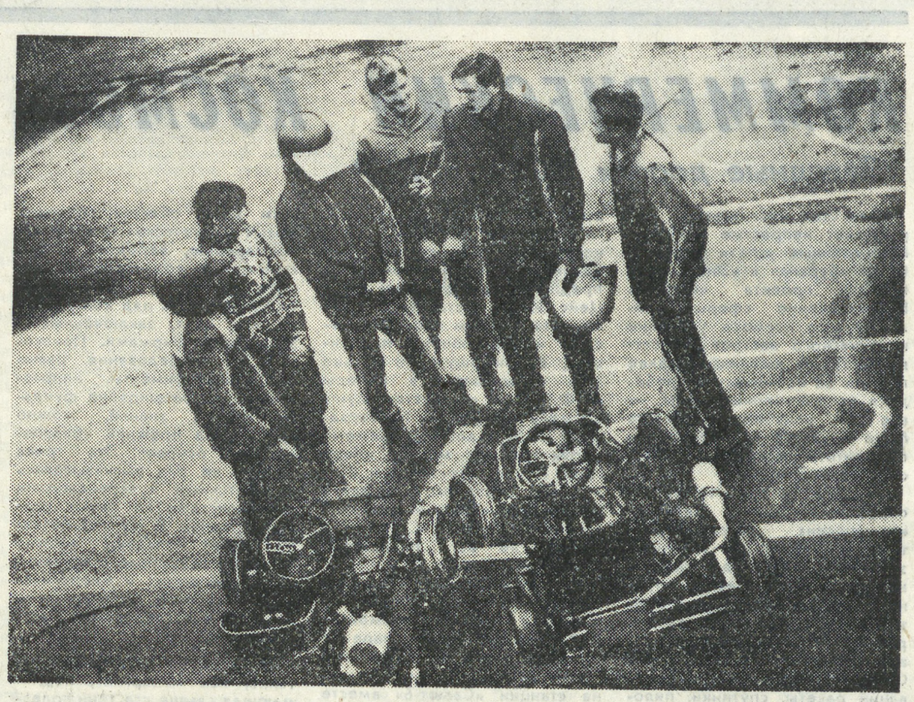

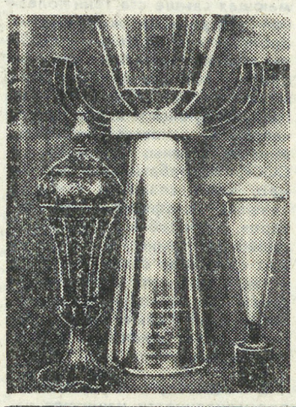

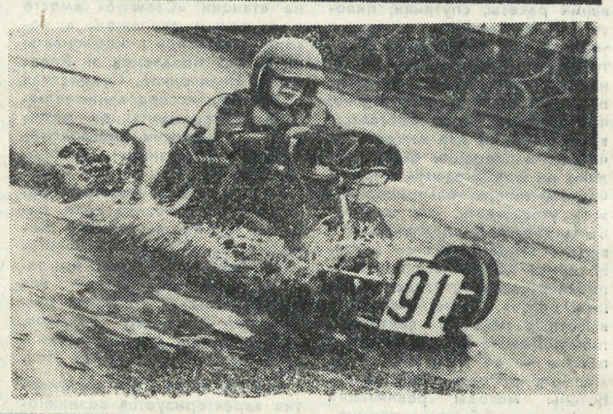

Из всех скоростных транспортных средств самые маленькие колеса, конечно, у картинга. Под стать им и водители — юные спортсмены: самому старшему — семнадцать, младшему десять лет. К своему техническому хобби ребята относятся вполне серьезно, многие из нынешних школьников непременно пойдут по стопам своего наставника — кандидата в мастера спорта по мотоспорту Александра Сергеевича Прудковского. «Большие колеса привлекают, понятно, каждого из них, придет время — они пересядут за руль «взрослых» автомобилей и мотоциклов. И кто знает, может быть, братья Юрий и Дмитрий Гуляевы или Саша Медведев, Гоша Бородин, Андрей Посухов — те, кого руководитель клуба картингистов назвал «фанатами» спорта, — еще умножат число своих побед, начало которым было положено недавно на соревнованиях областного чемпионата школьников. Здесь ребята из Ревды завоевали первое место среди тридцати команд, представлявших городские и районные станции юных техников.

...Это впереди. А пока мальчишки осваивают «малые колеса», растут вместе с ними, являясь на деле пропагандистами безопасного движения.

НА СНИМКАХ: Александр Прудковский с группой юных спортсменов; на трассе — Саша Медведев; перед стартом.

Фото В. НЕЖИНА.

Из горького опыта

ПЕРЕКРЕСТОК

И сейчас не могу без содрогания вспоминать тот страшный день. А ведь стояла такая прозрачная весна, что все житейские планы и надежды казались исполнимыми без всяких помех. Что могло помешать вечером отправиться всем семейством в оперный, днем моим девчонкам пойти на репетицию перед академическим концертом в музыкальной школе, а мне залечить последний больной зуб? Да ничего — предстоял обычный день, с будничными заботами. Однако как же я была не права.

Домой старшую дочку привез шофер, который сбил ее на перекрестке улиц Малышева — Луначарского. Она была еще в сознании и попросилась домой. Сама поднялась в лифте, но уже перестала помнить, что с нею произошло.

В машине «скорой помощи» она, не отрываясь, глядит в мои глаза, и мне невдомек, что моя девочка уже не видит меня, что она уже ничего не слышит, что она уходит... И только когда из ясных, таких родных глаз исчезает всякий смысл, мне становится страшно. Как я могла не догадаться, что сознание ее уплывает от какой-то незнакомой мне, нестерпимой боли. «Скорая» включает свою сирену: расступитесь, человек погибает.

— Анечка! Анечка!

А в ответ только тихая слеза. И в глазах снова пусто. Все. Закрылась дверь лифта, в который вкатили носилки. И что там, в реанимационном отделении детской травматологической больницы № 9 теперь происходит, мне неведомо. И спросить не у кого — все там, откуда, знаю, не возвращаются.

Ну как же могло все это произойти? Разумная, дисциплинированная моя Анюта, завидев магический зеленый свет, бросилась перед освобождавшим перекресток «Запорожцем» к своему трамваю. Пробила лобовое стекло и упала под колеса, стукнувшись головой об асфальт дороги. Это мгновение теперь отбирает у моей дочери жизнь.

Ну зачем я-то дальше зеленого света, разрешающего путь не только пешеходам, но и водителям транспортных средств, оказавшись на перекрестке, ничего не видела? Почему не говорила об этом постоянно, каждый день? Зеленый свет — это еще далеко не гарантия безопасности...

Дежурная по приемному покою наливает мне валерьянку, и я только сейчас замечаю, как много на ее столе уже использованных мерных стаканчиков. Сколько же тут родителей уже побывало, чьих детей сейчас возвращают к жизни и чьих уже не вернут?

Как долго я не знала, что моя Анюта осталась жить. И уже позже, в больнице, когда везла ее на «каталке» собственными руками на контрольный анализ пункции, тоже не знала, что здоровье ее уже никогда не будет прежним. Теперь знаю. И нет мне больше покоя. Да и откуда ему взяться? Он остался на перекрестке, через который хотела перейти моя недавно здоровая девочка. И не перешла...

Если бы можно было вернуться на тот перекресток. Я бы сказала: зеленый свет светофора нас позвал, но давай сначала проверим, свободен ли наш путь, посмотри-ка налево. А тем временем «Запорожец» уже и проехал.

Но не было так.

Т. НИЖЕГОРОДОВА,
Анина мама.

Свердловск

● За десять месяцев текущего года на дорогах Свердловской области пострадали в дорожно-транспортных происшествиях 932 ребенка, 54 ребенка погибли.

● Наиболее неблагополучный день недели по дорожно-транспортным происшествиям — среда, самое неблагополучное время — 18 часов.

● Малолетние велосипедисты чаще становятся жертвами аварий по вине водителей, не рассчитывающих на их появление на проезжей части.

● За девять месяцев 1989 года 131 происшествие с детьми произошло из-за столкновения транспортных средств, 63 — вследствие опрокидывания в кювет, было совершено 87 наездов на юных велосипедистов и 8 — на стоящее транспортное средство.

Приглашаем

НАУЧИСЬ САМ!

ПРЕЖДЕ ЧЕМ УЧИТЬ — НАУЧИСЬ САМ! Этот девиз как нигде необходим при обучении детей законам улиц и дорог. Подготовить преподавателей Правил дорожного движения берется свердловский Дом науки и техники. Лекторы курсов — инспектора управления ГАИ и городского отдела ГАИ.

В программе:

— ситуационный метод обучения детей правилам безопасного поведения;

— правила дорожного движения для пешеходов, пассажиров, велосипедистов, водителей;

— дорожная разметка и дорожные знаки;

— как предотвратить происшествия с детьми на дорогах.

Новая двадцатичасовая программа спланирована на каникулярное время. За справками обращайтесь по телефону: 28-80-79. Или по адресу: Свердловск, улица Бардина, 28, комната 211.

Свердловское отделение «ИЗОТОП» предлагает:

БЛОКИ ПИТАНИЯ ЭЛЕКТРОННО-ФИЗИЧЕСКОЙ АППАРАТУРЫ «АЛЕКСАНДРИТ»

Количество типов блоков питания — 44 (блоки 592—84+591—127).

Каждый блок питания состоит из отдельных функциональных узлов: выпрямителя с фильтром, стабилизатора напряжения и узла защиты от короткого напряжения.

Монтаж узлов выполнен на печатных платах.

Блоки позволяют получить напряжение любого знака.

Выходное напряжение — от 3 В до 48 В.

Ток нагрузки — от 100 мА до 2,5 А.

АЛФАВИТНО-ЦИФРОВЫЕ ДИСПЛЕИ ПД-86.

Дисплей предназначен для работы в составе систем автоматизированного проектирования или в составе вычислительных комплексов общего назначения.

Дисплей обеспечивает:

— ввод информации с клавиатуры и отображение ее на экране ЭЛТ;

— выполнение команд управления с клавиатуры;

— передачу информации с клавиатуры в ЭВМ;

— прием символьной информации с ЭВМ, ее хранение и отображение на экране ЭЛТ;

— прием команд управления с ЭВМ и их выполнение.

Основные характеристики:

— размер рабочего поля экрана (в мм) — высота: 150±10, ширина: 220±10;

— информационная емкость экрана — 1920 символов;

— максимальное количество символов в строке — 80;

— максимальное количество символьных строк — 24;

— число и типы вводимых и отображаемых графических элементов — 11.

Заявки направлять по адресу: 620143, Свердловск, ул. Белинского, 143.

Справки по телефону: 22-74-74.

ОТДЕЛ КАПИТАЛЬНОГО СТРОИТЕЛЬСТВА ЦЕНТРА «СВЕРДЛОВСК»

предлагает свои услуги, которые

НА 20 ПРОЦЕНТОВ ДЕШЕВЛЕ ГОСУДАРСТВЕННЫХ РАСЦЕНОК.

Перечень следующий:

— проектирование объектов промышленного назначения, жилья, соцкультбыта, привязка типовых проектов, составление проектно-сметной документации на капитальный ремонт;

— обследование и заключение о действительном состоянии несущих конструкций зданий и сооружений с разработкой рекомендаций по методам усиления, а также техническое освидетельствование зданий с целью возможной надстройки;

— выполнение инженерно-геологических изысканий;

— использование отходов промышленности в стройиндустрии;

— защита строительных конструкций, закладных деталей от воздействия агрессивных сред (бетон, железобетон, кирпич, металлоконструкции и др), выявление причин разрушения от коррозии с выдачей рекомендаций по повышению долговечности материалов (применение лакокрасочных материалов, полимеров, различных ремонтных составов), применение различных конструкций полов, кровель, анализ коррозийной активности грунтовых вод и рунтов;

— выполнение пусконаладочных и ремонтных работ электрооборудования;

— строительно-ремонтные работы из материалов заказчика.

ВАШИХ ПРЕДЛОЖЕНИЙ ЖДУТ ПО ТЕЛЕФОНУ: 58-65-06

Вниманию руководителей предприятий и организаций!

Если Вы стремитесь повысить качество выпускаемой продукции,

если Вы хотите увеличить производительность труда,

если Вы еще не решили проблемы в области обработки сталей, чугунов, легких и вязких сплавов,

ПРИОБРЕТАЙТЕ ПРОГРЕССИВНЫЙ РЕЖУЩИЙ ИНСТРУМЕНТ

Сестрорецкого инструментального завода им. С. П. Воскова,

ОТПУСКАЕМЫЙ БЕЗ ФОНДОВ!

Соответствующий перечень инструмента высылается по заявкам потребителей.

Высококвалифицированные специалисты нашего завода на договорных началах готовы оказать техническую помощь во внедрении новых видов прогрессивного режущего инструмента.

Предлагаем воспользоваться предоставленными возможностями для оснащения вашего предприятия современным, высокопроизводительным инструментом.

Наш адрес: 189640, Ленинград, Сестрорецк, ул. Воскова, 2; Клинок, телефоны 237-80-84 и 237-61-88.

НА СМЕНУ!
Индекс 53800

Адрес редакции: 620219 Свердловск, ГСП-153 ул. Тургенева, 13. Дом печати, 12-й этаж. Редакция газеты «На смену!».

Наши телефоны:
приемная 51-28-61
зам. редактора 51-38-75
отв. секретарь 58-95-48
новости 51-10-66, 56-17-51

ОТДЕЛЫ РЕДАКЦИИ:
секретариат 56-37-28
экономики 56-17-70
коммунистического воспитания 56-17-73
специальный корреспондент 58-92-41
учащейся молодежи 58-93-89
комсомольской жизни и молодежных проблем 51-60-84
культуры 56-17-71
спорта и военно-патриотического воспитания 58-92-37
писем 56-91-23, 56-17-50
рекламы и объявлений 51-17-62

Газета выходит 250 раз в году, ежедневно, кроме воскресенья и понедельника. Печать высокая. Объем 2 п. л. Тираж 170 тыс. экз. Типография изд-ва «Уральский рабочий», 620219, Свердловск, пр. Ленина, 49.

НС 20775. Заказ № 8011.