ПРОЛЕТАРИИ ВСЕХ СТРАН, СОЕДИНЯЙТЕСЬ!

НА СМЕНУ!

ОРГАН СВЕРДЛОВСКОГО ОБКОМА ВЛКСМ

ГАЗЕТА ОСНОВАНА 18 ИЮНЯ 1920 ГОДА.

Среда, 26 июля 1989 г. № 142 (13531)

Цена 3 коп.

Монолог о важном

«К нам едет стройотряд! Ура?»

Западный Казахстан. За лобовым стеклом машины до горизонта и дальше — степь. Начало шестидесятых. Никто еще не тревожил эту землю и вдруг: машины, люди. Студенческий стройотряд. Через несколько месяцев, как мираж, в степи вырос поселок. Потом еще... Может быть, так это начиналось тридцать лет назад — дорога вдруг упиралась в палаточный городок, а над безмолвной равниной трепетал флаг.

Целина была романтикой и радостью добровольного труда.

Но была она и голой степью с палатками: далеко не курортными условиями быта, соответственно — питанием, неуклюжей организацией труда. И, помимо преодоления себя первоцелинникам приходилось преодолевать и эти, достаточно прозаические трудности, созданные — человеком. О них в песнях пели реже. Но воле тех, кто был «у руля», целина стала новым витком, повторением героизма 30-х годов — снова громадье планов и прорехи в расчетах своим бесценным трудом покрывали люди.

Но не хотелось бы «кроить историю» и подвергать сомнению необходимость того, что уже свершилось. Может быть, из каких-то высших целей действительно правильнее строить поначалу железную дорогу или завод, а потом жилье для людей. Помня историю, поговорим о днях сегодняшних...

Студенты по-прежнему зовут свой трудовой семест «целиной». По-прежнему стройотрядовское движение кое-где еще овеяно дымкой романтики. И, к сожалению, по-прежнему следует за стройотрядами, точно горе-злосчастье из «той» детской сказки, и громадье планов, и прорехи, и чьи-то просчеты, а то и просто «ура-наплевательское» отношение к студентам, приехавшим поработать, со стороны некоторых, скажем так, хозяйственников.

— Ура! К нам едет стройотряд! — растекается в маниловской улыбке этакий руководитель в период договорной компании.— Все, мол, вам, ребята, обеспечу: и работу, и быт. Но проходят «массовые проверки» хозяйств, заказавших ССО; записывают в толстые блокноты директора разных рангов замеченные недостатки... Начинается «целина», и вместо радушного хозяина, стройотряд встречает, вдруг преобразившийся, лениво отмахивающийся от студентов, «барин». Как говорится, выпросили отряд — хоть трава не расти...

4 июля заехал в совхоз Белоярский Белоярского района женский строительный отряд «Славия» из педагогического института.

— Поработаем? — поинтересовались девушки своим объектом.

— Ну... работайте, — без прежнего гостеприимства встретили студенток.

Частично неподготовленными к внутренней отделке оказались строящиеся домики: два вообще не готовы; у трех крыши нет; у многих еще не было дверных косяков, подоконников. Но дело не только в объекте— немудрено при нашей хозяйственной сноровке подзадержаться со сроками строительства — дело, в большей степени, в отношении хозяйственников к студентам, которое иначе как безразличным не назовешь. Посудите сами, к тому времени девушки уже неделю (!) жили без горячей воды в душе, не потому, что ее нет — просто котельную не топили. Один из холодильников был неисправен, так что сохранить отрядные продукты стало делом непростым. Выпросили девчата бетономешалку, но она так и стояла неподключенная— раствор готовили вручную. Спецодежду хранили в сарае. Не потому, что не было в хозяйстве сушилки, она оказалась в том же общежитии, где разместился ССО, но ее забыли (!) показать. Не раз командир Рая Мозгарева обращалась к руководству совхоза за помощью... Только вмешательство случайно оказавшегося в расположении отряда журналиста что-то сдвинуло с мертвой точки: сушилку открыли, холодильник увезли на ремонт.

К сожалению, пример «Славии» не исключение из правила. Лишним доказательством тому стало проведенное 19 июля по инициативе облисполкома оперативное совещание по вопросам размещения и условиям работы ССО. Немало примеров, мягко говоря, несерьезного отношения к стройотрядам вынужден был привести в докладной записке командир областного штаба ССО Анатолий Коркин.

Но больше поразило другое. Какие-то рабочие неурядицы всегда могут быть, но ведь часть «высоких» руководителей (в частности, представители объединений «Свердлеспром» и «Свердловскгражданстрой») пришли на совещание, даже не владея информацией о работе «своих» студенческих отрядов и о существующих недостатках узнали лишь из доклада командира.

Тревожит и то, что отряды сталкиваются не только с производственными трудностями, но, очень часто, с неустроенностью бытовой, с проблемами в питании. Трудности в снабжении ССО достаточным количеством сахара возникли в Серове, в некоторых других районах. Устав от волокиты в местных РАПО, отряды гнали в Свердловск машины и автобусы, собирали по «общагам» талоны на сахар... Покупали другие продукты. Централизованно ССО выделяется только мясо, масло и сахар. Из этого, как известно, суп не сваришь. А о состоянии полок в провинциальных магазинах мне пришлось узнать не только по рассказам бойцов ССО, но и убедиться в командировках на собственном желудке. В отличие от местных жителей, у стройотрядов и командировочных нет мудро предусмотренных припасов. И первую неделю — две, отрядам, нарвавшимся на холодный прием и не захватившим с собой «НЗ», приходится трудновато.

Целина... Впрочем, пусть это называется как угодно. На дворе конец восьмидесятых и пора перестать играть в героизм и хозяйственникам, да и некоторым, к сожалению, студенческим отрядам, по личному убеждению или другим причинам, мирящимся со своим «фронтовым целинным» существованием. Это ненормально, если мы считаем себя цивилизованной страной, когда рабочий человек, в данном случае, боец ССО, не имеет возможности после работы нормально поесть, отдохнуть, помыться, наконец. Я хотел бы оспорить и мнение комиссара ССО «Кварк» Уральского политехнического института, считающего, что неустроенность быта может воспитывать и воспитать — человека. А нам очень нужно воспитать сейчас человека,. как религию, исповедовавшего бы новую культуру труда.

С. ЗУЕВ.

Внимание: проблема

КУЗНЕЦ БЕЗ «КУЗНИЦЫ»

В спорте одним из факторов, определяющих возможности команды, является ее средний возраст. Ведь, чем моложе состав, тем он выносливее и сильнее, а это именно то, что нужно для достижения цели. Но оставим спорт в стороне, возьмем главную сферу человеческой деятельности — производство. Здесь также есть свои законы, и один из них диктует необходимость постоянного обновления рабочего коллектива, иными словами, преемственность поколений. К сожалению, на Нижнетагильском металлургическом комбинате с этим дела обстоят не лучшим образом. Постоянно звучат сетования на острую нехватку молодых кадров. Все реже упоминаются в разговорах комсомольско-молодежные коллективы.

В последнее время НТМК больше походит на человека, стареющего на глазах. Что получается: в распоряжении комбината находятся два базовых училища — № 93 и 104. Проводя, в основном, финансовое курирование этих «кузниц кадров», комбинат не получает той квоты молодых рабочих, которая бы удовлетворила его производственный спрос. Причин здесь много.

После получения диплома не все выпускники доходят до цехов из-за призывного возраста. А если военкомат идет на отсрочку, вдруг проявляются родительские амбиции: лучше в армию, чем в цех. А некоторые выпускники вообще не спешат на свои будущие рабочие места.

Есть и оборотная сторона медали. К примеру, третьекурсникам, у которых практика длится полгода, часто вместо того, чтобы постигать азы специальности, приходится махать метлой или быть «мальчиками на побегушках». Естественно, при такой организации труда не может быть и речи о каком-либо престиже приобретаемой профессии. Возьмем оплату труда. По бог весть когда принятому положению она у практикантов по тарифу первого разряда 67 копеек плюс коэффициент качества труда. Помножим 67 копеек на шесть часов (норма для несовершеннолетних) и получим исходную сумму заработка — 4 рубля 2 копейки. Впрочем, на практике не всегда как в теории, бывает и меньше.

Далее. В условиях новых методов хозяйствования при переходе на бригадный подряд, не все коллективы хотят брать на себя лишнюю обузу — новичков, которых еще и учить надо. Вот и выходит: комбинат рискует оказаться у разбитого корыта.

В этом году, например, СПТУ № 93 дало комбинату 280 выпускников. С планом вроде справились, но дефицит не устранили. На производстве по-прежнему катастрофически недостает кузнецов, вальцовщиков, токарей, машинистов кранов, электромонтеров. Одним словом, легче сказать, кого хватает. В доменном цехе остро нуждаются в механиках, электриках и ждут не дождутся того дня, когда на практику из училищ будут присылать нужное количество ребят с дальнейшей перспективой их закрепления в цехе. Жалеют в доменном, что не готовят в стенах базовых училищ горновых, а ведь был около 20 лет тому назад прецедент подготовки кадров для доменного производства, да, видно, подумали, что подготовили достойную смену в избытке.

Отнюдь не радужная картина в рельсобалочном. Здесь число выпускников столь мизерно, что определить его одним словом «мало» — значит ничего не сказать. Итак, нехватка рабочих рук в доменном, дефицит в мартенах, неполный штат в прокатных цехах. Где же выход?

— Может, стоит увеличить прием в училище и за счет этого решить вопрос с укомплектованием подразделений комбината? — адресую этот вопрос директору СПТУ № 93 Д. П. Командирову.

— Интересно, как это вы собираетесь сделать? — слышу от него ответ, — создать группы по сто человек и учиться в три смены? Стены училища крепкие, но, увы, не резиновые. Комбинату грех жаловаться на нас: делаем все, что можем. Понимаем, что мало выпускаем специалистов, но не в силах что-то изменить. Посудите сами: ежегодно совместно с СПТУ № 104 мы выпускаем 700 молодых людей, но для сорокатысячного комбината это не решение проблемы.

С каждым учебным годом растет клубок вопросов, с которыми приходится сталкиваться в работе. С большим трудом проходит набор в группы механиков, маляров, подручных сталеваров. Время меняет ценности, а вместе с ними и профессиональные ориентиры молодого человека. Если еще совсем недавно никто не сомневался в престиже специальности подручного сталевара или кузнеца, то сейчас... Разве могли мы предположить несколько лет назад, что у нас не будет конкурса на подручного сталевара. Очень предвзятое отношение у молодежи и к специальностям слесарь и электрик.

Медвежью услугу в подготовке кадров нам часто оказывают те же цеха, в которые отправляем ребят на практику. Это — оставляющая желать лучшего организация труда, низкий уровень производственной и просто культуры тех, с кем практиканты работают плечом к плечу. Разве такое настраивает их на рабочий лад?.. Иногда мы просто боимся отправлять учащихся в цех на практику, так как по возвращении их просто не узнать: через слово — мат, хамское отношение к преподавателям.

Я глубоко убежден, что самому прекрасному учителю, с самым высококвалифицированным корпусом преподавателей и мастеров не удастся сформировать хорошего рабочего с прочным интеллектуально - техническим фундаментом: доводку всегда делает рабочий коллектив.

— Жгучей проблемой для нас является ветхость материально - технической базы и нехватка производственных помещений, — продолжает свой рассказ директор Д. П. Командиров. — Неоднократно мы выходили на уровень дирекции НТМК с требованием обновить наши средства производства. Но, увы, с решением этого вопроса тянут. Остается только мечтать, что когда-нибудь и у нас будут свои станки с ЧПУ, а пока остается завидовать коллегам из СПТУ № 14, где не только прививают навыки работы на станках, но и берут хорошо оплачиваемые заказы из цехов УВЗ.

Выход из создавшегося положения вижу в следующем. Коль у комбината такой дефицит рабочей силы, необходимо открывать еще одно училище или хотя бы филиал. Второе — с выпускниками, которые уходят в армию, нужно заключать какие-то договоры, предоставлять льготы, которые «привязывали» бы их к месту. Ну и последнее: поддержание материально - технической базы хотя бы на среднем по стране уровне, чего, к сожалению, нет в нашем училище.

Итак, по мнению Д. П. Командирова, кадровый кризис, который переживает сегодня комбинат, можно преодолеть, взяв на вооружение эти предложения. Что ж, реально это или нет — решать самому НТМК. Явно лишь одно — делать что-то надо и чем быстрее, тем лучше. Если же наш флагман будет стоять на приколе в ожидании у моря погоды, то по истечении некоторого времени он рискует иметь в своем экипаже лишь ветеранов отечественной металлургии.

И. ТАМБОВ.

Нижний Тагил.

Наш банк информации

Трое на Лумпасе

не без успеха работают в Гаринском районе Свердловской области. Лумпас — это огромные заливные луга, где трудятся трое комсомольцев Н. Зверев, В. Овешков, С. Щелогов. Фронт работы здесь большой: было время, когда на этом урочище сено накашивала едва ли не вся область.

И вот в прошлом году заместитель председателя исполкома Юркин Виктор Владимирович предложил направить на Лумпас молодых парней. Первый секретарь райкома ВЛКСМ Сергей Лазутин поддержал эту идею и всерьез занялся ее реализацией.

Сформировался мини-отряд из трех человек, который взял в аренду 3 трактора, сельскохозяйственные машины, специально предоставленные агропромом для молодежного отряда: Арендаторы заключили договор с совхозом «Северский» на поставки 300 тонн сена. Казалось бы, нет проблем для работы отряда. Но...

Не были решены многие организационные вопросы, возникли мелкие неувязки при комплектовании арендаторов, не хватило сил у ребят довести дело до конца. Но настойчивость Сергея Лазутина не позволила угаснуть инициативе. И с наступлением сенокосной поры вновь организуется арендный комсомольско - молодежный отряд. Трое молодых парней едут в Лумпас, чтобы помочь совхозам в заготовке кормов, показать, как они могут трудиться. Да и возможность честно заработать деньги — хороший стимул для ударной работы. Так, преодолев препятствия, получила развитие инициатива молодых. Работают на Лумпасе арендаторы. И не спешат говорить о первых успехах, делать выводы. Сенокосная страда примет у ребят строгий экзамен. А сегодня главное — добросовестный труд.

Н. ВАНДЫШЕВА.

Гари.

Впереди арендаторы

Полным ходом идет заготовка кормов в Михайловском совхозе. Заготовлено более половины сена от планових показателей. Уже заскирдовано 1430 тонн сена самого высокого качества.

В основном, заготовками этого самого ценного корма занимаются арендаторы. Они проводят сенокос механизированным способом и прямо с поля доставляют к местам хранения. В социалистическом соревновании арендаторов победителями стали аракаевское звено под руководством Зарипа Шакирова, тараминское под руководством Рамиля Бадретдинова.

С. АХМЕТОВ.

Нижнесергинский район.

Маршруты следопытов

Первая всесоюзная встреча юных новиковцев состоялась недавно в Бресте. В ней приняли активное участие и следопыты клуба интернациональной дружбы «Параллели» — учащиеся школы № 6 Красноуральска Свердловской области.

Новиковцы — это ребята, которые занимаются сбором материалов о герое-пограничнике Алексее Новикове, нашем земляке. Он ушел в 1939 г. в армию и уже должен был демобилизоваться, когда началась война... Алексей Новиков героически погиб под Брестом 23 июня 1941 года. Ценой своей жизни он не пропустил врага на своем участке. Страна отметила его подвиг орденом Отечественной войны I степени.

По профессии Алексей Новиков учитель. Долгие годы он считался пропавшим без вести и только в прошлом году его имя было занесено в списки у Вечного огня Красноуральска. А под Брестом одна из застав носит имя Алексея Новикова. Там и побывали юные следопыты из клуба «Параллели». Видели они и тот крошечный участок государственной границы, который до конца защищал комсомолец Новиков. Он был похоронен в местечке Яблочно на территории ПНР.

Организаторы этой встречи— Дворец пионеров Бреста и отряд юных друзей пограничников сумели организовать поездку в Польшу на место гибели нашего земляка. Юные следопыты разыскали и встретились с теми, кто помнит его через столько лет. В Красноуральске, в школьном музее КИДа «Параллели» есть копия аттестата Алексея Новикова об окончании Пермского педучилища. Там написано, что по Конституции СССР у него оценка «отлично». Своим подвигом, всей жизнью он подтвердил одну из самых важных статей Основного закона: «Защита Отечества есть священный долг каждого гражданина СССР».

А. ИОРДАНСКИЙ.

Красноуральск.

Поспешайте медленно

В Карпинске зарождается новое комсомольско-молодежное хозрасчетное объединение «Соколов». Оно так названо по имени города-побратима в Чехословакии. В горисполкоме уже утвержден акт передачи в его пользование здания нерентабельного кинотеатра «Горняк», а точнее, продажи — ведь «Соколов» выкупает его за 115 тысяч рублей.

Как считает инициативная группа во главе с Валерием Батмаевым, это будет хорошей стартовой базой для организации различных самоокупаемых мероприятий и кружков по интересам. А планы у ребят солидные, и если все удастся, как задумано, то через пару лет «Соколов» займет видное место в культурной жизни города.

Попросив не сообщать через газету о конкретных задумках — сначала надо сделать! — Валерий тем не менее поделился принципом, который считает главным для успешного процветания своей фирмы. Изложу его в форме притчи. Однажды старый мастер, увидев, что его ученик быстро, но плохо выполнил работу, сказал ему так: то, что ты сделал быстро, люди скоро забудут, но то, что ты сделал плохо — будут помнить долго. А вот если ты сделаешь не торопясь, но хорошо, то люди скоро забудут, что ты делал медленно, но еще долго будут помнить, что ты умеешь делать хорошо.

Пожелаем досуговому объединению: поспешайте медленно.

П. ЗЛОБИН.

Карпинск.

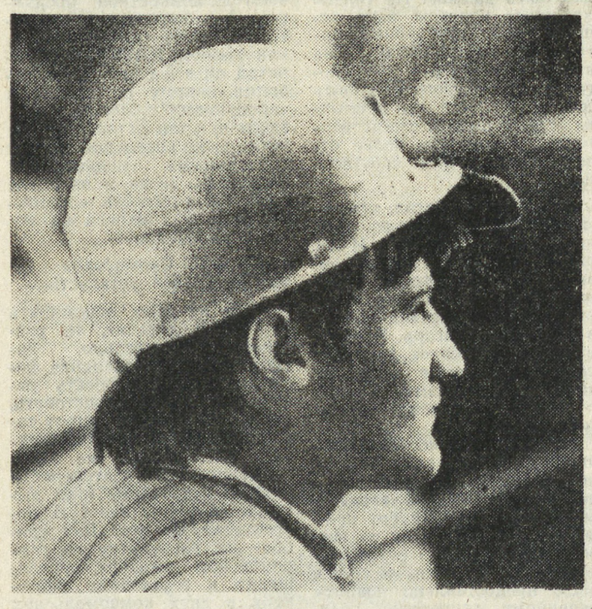

Уральский завод прецизионных сплавов — одно из крупных промышленных предприятий Березовского, что совсем рядом со Свердловском. Определение в названии этого предприятия отражает суть: здесь изготовляются металлические сплавы высокой точности. Это значит, что требования к качеству продукции не просто высокие, а предельно строгие, допуски минимальные.

Предприятие не поразит цифрами выпуска металла. Иной заказ — несколько сот килограммов, но изделия из такой стали, к примеру, нужны для медицинской техники или научных приборов. Мастерством, знанием секретов обладает большинство рабочих УЗПС, среди которых немало молодежи.

НА СНИМКАХ: разливщик Алексей Кузнецов; в цехе; сталевар Владимир Суворов работает на индукционной вакуумной печи.

Фото В. ЯКУБОВА.

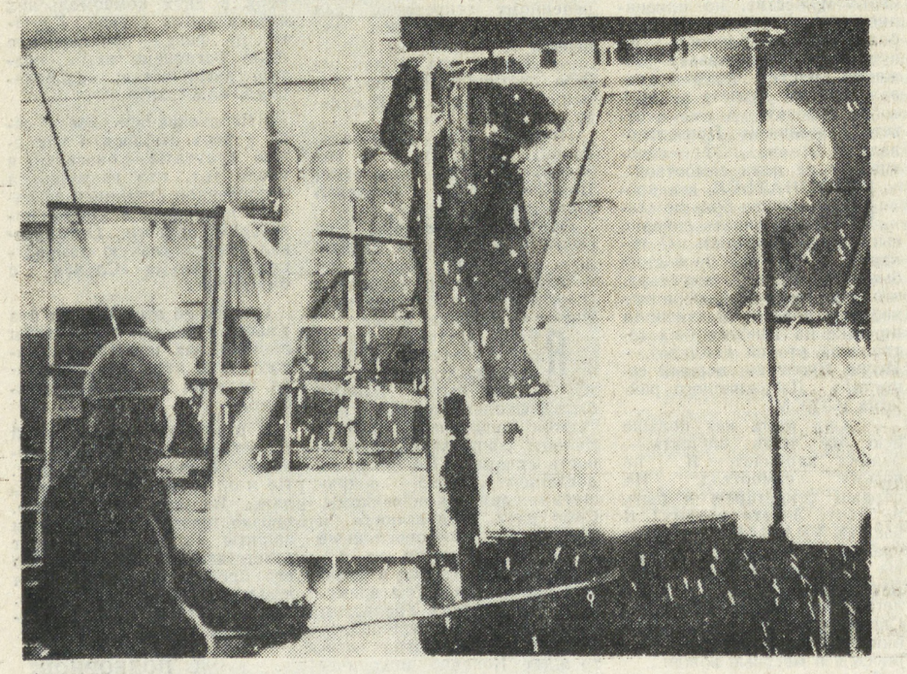

Абитуриент-89

ИДУТ ПРИЕМНЫЕ ЭКЗАМЕНЫ

Скоро во всех вузах Свердловска пройдет зачисление, и тысячи недавних абитуриентов получат право носить гордое имя «студент». Но пока еще не везде закончились вступительные экзамены. Даже внутри некоторых институтов создалось такое положение, когда один факультет уже провел зачисление, а другому еще предстоит последнее испытание.

Так, например, получилось в Свердловском архитектурном институте. На специальность «дизайн» было зачислено 75 человек из 175, успешно сдавших экзамены. Сперва здесь создался очень серьезный конкурс — подали заявление 370 абитуриентов, причем 34 места уже были заняты рабфаковцами и медалистами, которые сдали первый экзамен на «отлично». Однако четыре прошедших экзамена оказались настолько сложны, что более половины поступающих не справились с ними. А вот на специальности «архитектура» абитуриентам предстоит еще написать сочинение и сдать экзамен по черчению. Пока же положение сложилось такое: 360 человек подали заявление на 150 мест, из которых 31 уже занято рабфаковцами.

Кончились экзамены и на инженерно - экономическом факультете Уральского лесотехнического института. Здесь на 35 мест претендуют 94 человека, оставшиеся от первоначальных 175. На факультет уже зачислены 5 рабфаковцев и 5 медалистов.

В целом же в лесотехническом институте на 1100 мест сейчас приходится около 1400 желающих поступить. Благодаря хорошо проведенной кампании по рекламе института, приемной комиссии удалось сломать у абитуриентов стереотипное представление о «лестехе», как о непрестижном учебном заведении. Поэтому на всех факультетах, даже на лесоинженерном, где уже несколько лет был невысокий конкурс, желающих стать студентами более чем достаточно.

О том, как выдержали вступительные экзамены абитуриенты других вузов, мы расскажем в ближайших номерах.

С. МИРОНОВ.

Сегодня в номере:

2

Алексей Скоморохов, первый секретарь Нижнетагильского горкома ВЛКСМ, решил твердо — «ухожу!». Насколько непросто далось ему решение, знает лишь он сам...

3

Мир сегодня: ● Интервью одного из лидеров вооруженной оппозиции в Республике Афганистан корреспонденту АПН ● О мужчинах 2000-го года ● Девушки в пограничной охране ФРГ ● Хобби глав правительств.

4

«Железная девчонка» — так назван рассказ журналиста Д. Мурзина о студентке Наталье Назаренко, занимающейся атлетической гимнастикой. Эта публикация в очередном выпуске «Олимпийца».

НА СМЕНУ!

Храни прекрасные черты

НА МЕСТЕ СТАРЫХ КВАРТАЛОВ...

Во время дискуссии о судьбе дома на Красноармейской, 18 наша редакция получила около 600 писем. И едва ли не в каждом — боль за будущее Свердловска, требования сберечь облик его старых кварталов. И, конечно, — возмущение тем, что новая застройка лишена выразительности, придает улицам унылый вид.

Можно приводить сколько угодно примеров, как уродуется лицо города, как совершаются непоправимые ошибки. Вспомним хотя бы здание управления «Бухара—Урал», что испохабило один из красивейших уголков города (рядом — Вознесенская церковь, усадьба Расторгуева-Харитонова). Сверкающий стеклянными стенами корпус завода ОЦМ на проспекте Ленина — «дом на свиных ножках», как окрестил его один из наших читателей. Наконец, пресловутое здание управления метро, которое (несмотря на значительно урезанные размеры) исковеркало главную площадь Свердловска.

Почему стало возможным подобное насилие над городом? Не потому ли, что к мнению общественности не прислушивались, так как она была разъединена и не могла воспротивиться амбициозным затеям городских руководителей?

Будем надеяться, сейчас все это в прошлом. При клубе знатоков города создан общественный градостроительный совет, на заседаниях которого может выступить любой свердловчанин. А проблем для обсуждения хватит. Ведь как раз сейчас начинается разработка нового генерального плана развития Свердловска...

Наш сегодняшний разговор с членом рабочей группы совета Геннадием Сергеевым — о влиянии общественности на градостроительный процесс, о сохранении неповторимого облика города.

— Наверное, полезно рассказать читателям об истории создания совета, его задачах и формах работы.

— Мысли о создании общественного градостроительного совета возникали у нас давно. С тех самых пор, как начал работу клуб знатоков города. Но эта идея долгое время не находила своего воплощения, хотя градостроительная ситуация все осложнялась и осложнялась. И только в 1987 году, после выхода постановления ЦК КПСС «О дальнейшем развитии советской архитектуры и градостроительства» мы решили, что тянуть дальше нельзя.

— Понятно, что толчком были и конкретные конфликтные ситуации в нашем городе: вокруг площади 1905 года, стрелки городского пруда, дома на Красноармейской, 18.

— Совершенно верно. Постоянные трения между общественностью и архитекторами были отнюдь не случайными. Они явились следствием пренебрежительного отношения зодчих к историческому наследию города, к мнению горожан. Обострение этих конфликтов и заставляло искать выход.

— Совет существует довольно непродолжительное время. Но уже удалось коечего добиться. Провели обсуждение проекта гостиницы «Большой Урал», ситуации с домом на Красноармейской. Чувствуется, что это заседание потребовало тщательной подготовки.

— Да, накануне мы провели консультации с активистами ВООПИК, искусствоведами, архитекторами. И даже с теми, кто выступает против сохранения усадьбы на Красноармейской, 18. А затем пригласили всех принять участие в заседании общественного градостроительного совета.

Итог этого обсуждения вы знаете. Большинство выступавших потребовали сохранения дома. И резко отрицательно оценили проект нового корпуса гостиницы «Большой Урал», законченный еще в 1973 году. Мнение свердловчан мы постарались довести до городских и областных руководителей — разослали документы во все инстанции... Мы рады, что председатель горисполкома Ю. В. Новиков поддержал мнение общественности.

— Неожиданностью было участие в заседании совета архитектора В. Г. Кусенко — автора проекта «Большого Урала». Мне казалось, он не решится на такой шаг, зная о критике в свой адрес.

— Видите ли, по моим представлениям, Владимир Григорьевич — очень честный и порядочный человек. Как архитектор и руководитель крупного проектного института он должен выполнять «социальный заказ». Но как житель города не может не понимать правомочность действий общественности. Мне кажется, сегодня он согласен с тем, что прежний проект устарел и нужно объявлять открытый конкурс.

— Не думаете ли вы, что в рабочую группу совета надо включить специалистов: искусствоведов, историков, социологов? Не говоря уж о профессионалах - архитекторах.

— Знаете, мы изначально задумывали нашу группу как объединение непрофессионалов, которым надо как-то выразить свои взгляды. А вдобавок предполагали создание экспертного совета, куда бы вошли только специалисты: историки, архитекторы... На деле этого разделения не получилось. И теперь специалисты (например, историк В. И. Левин и эколог В. Поликарпов) — полноправные члены рабочей группы.

— Очевидно, одна из задач совета — широкое обсуждение проблем застройки центра. Ведь именно здесь (в границах улиц Большакова, Московской, Челюскинцев, Восточной) сосредоточено все историческое наследие Свердловска, дорогое горожанам. И они не будут мириться с наступлением на центр типовых панельных коробок.

— Согласен. Сегодняшняя ситуация с застройкой центра — это результат взаимодействия и борьбы разных начал. С одной стороны — привычных архитектурных стереотипов. С другой — нетрадиционных воззрений, поддержанных общественностью. Но даже у сторонников сохранения исторической застройки мы видим разные точки зрения, порой противоположные.

Существует мнение, что надо сохранить как можно больше зданий — все, что того заслуживает. Очень хорошо! Но многих не заботит, впишутся ли эти дома в новую застройку, не потеряют ли они своего значения. Ведь, согласитесь, формально можно радоваться тому, что сохранены две старые постройки на улице Февральской революции, рядом с домом Советов. Еще бы: красивые дома, имеющие историческую ценность. Но нельзя не видеть, что на фоне бездушных корпусов они потеряли свою эстетическую значимость, былое очарование. И воспринимаются ныне как симпатичные брошки, невесть как оказавшиеся среди многоэтажных глыб.

По-моему, нельзя забывать, что мы оставляем старые здания не ради них самих. Мы должны сберечь нечто большее: атмосферу старого города, его дух, среду... А для этого следует сохранить в целом облик улицы, облик квартала. Нужны и заповедные уголки, где бы вообще не допускалось новое строительство.

— Таких уголков в Свердловске немало...

— Да. В каком-то месте можно законсервировать эту застройку — создать что-то вроде музея под открытым небом. В другом — установить принцип охранных зон...

— Проблема, мне кажется, еще и в том, что жители старых домов ждут не дождутся сноса... И все наши разговоры об архитектурной ценности зданий вызывают у них только раздражение.

— Действительно, тридцать лет люди сидели на чемоданах. Им все время твердили, что дом вот-вот будут сносить, надо еще немножко подождать. Соответственно, и отношение к обреченным зданиям было очень плохим. Таким образом мы довели наш добротный екатеринбургский фонд до ужасающего состояния.

Но мне известны случаи, когда сносимые здания — далеко не рухлядь. И купившие их не скрывают восторга по поводу прекрасного сохранения бревен, обшивки, крыш... Так что не все старые дома действительно пережили свой век и требуют немедленного сноса. По-моему, у нас просто спекулируют на этой теме — те, кому выгодно. И продолжают практику безосновательного и бесконтрольного разрушения зданий, без учета их изношенности и ценности.

— А что вызывает сейчас наибольшую тревогу?

— Я думаю, массовое наступление панельных домов на центр города. Уже отселен целый район (между улицами Московской, Радищева, Шейнкмана), его собираются застроить 137-й серией. Это опасность, и очень серьезная — с далеко идущими последствиями. Ведь до сих пор типовые дома строились в центре «поодиночке», бессистемно. Теперь же целые массивы начинают застраивать панельными зданиями и превращают это в норму.

Город и так уже многое потерял из-за непрофессионализма зодчих, их неуважительного отношения к исторической застройке. И может потерять еще больше, если мы будем покорно молчать. Если не объединимся для защиты старых кварталов от безликих, чуждых нашему городу «современных» коробок.

Записал В. ВОХМИН.
Свердловск.

Прошу слова!

ОСТРОВОК В ОКЕАНЕ БЕТОНА

В НАШЕМ районе сносят дома, а вокруг очень много зелени, деревьям более 40 лет, много ягодных кустов, ведь люди долго жили здесь своим хозяйством. К осени выселят всех, потом начнется строительство, и от этого зеленого острова ничего не останется. Так уже было не раз. С другой стороны нашего дома тоже сносили дома, сейчас пустырь, ни травинки, ни кустика, кое-что жильцы нашего дома и общежития пересадили ближе к жилым домам, а остальное все было закопано бульдозером. И везде так. На варварство строителей мы насмотрелись сполна. Лично я к ним с уважением относиться не могу, так как, сколько бы ни наблюдала за их отношением к окружающему, большего бездушия себе представить не могу. Это исполнители и «вырыватели» плана любой ценой.

Там, где сносят дома, должны построить две школы, зелень, видимо, пострадает в любом случае. Но около нашего дома зеленый участок не настолько большой, чтобы развернуть строительство. Это я так думаю, может, ошибаюсь. Тут можно сделать небольшой сквер, так много деревьев. Мне кажется, и затрат больших не нужно, только взяться коллективно, вычистить и немного благоустроить. Думаю, все были бы довольны, и молодым мамам было бы где гулять, и пожилым людям, и школы могли бы проводить какие-либо занятия, да просто вывести детей гулять, ведь наверняка будут группы продленного дня. Могут и дети принимать участие в уходе за деревьями и в благоустройстве.

— Улица Щорса — шумная и пыльная. Балконы наши выходят как раз на эту зелень, и знаете, какое это благо! Да что нам — совсем уже, что ли, ничего не надо, кроме коробок и свечей бетонных?! Это я о домах, они бездушны своим видом настолько, что оправдываешь эту «архитектуру» только тем, что в жилье огромная нужда.

Говорим об экономии, о том, что нужно беречь то, что создано до нас, жалеем о потерянном, а теперь что нам мешает сохранять? Ведь часто и затрат не надо, только сохранить. Если люди 40 лет назад посадили деревья, зелень, они выросли и полны жизни, так почему нужно разрушить на глазах у всех, а потом посадить какую-то чахлость, которая так же на глазах у всех и засохнет. У нас такой пример есть, около общежития по ул. Шмидта и по ул. Сурикова. У общежития вообще ничего не осталось, только то растет, что сами жильцы пересадили.

В вашей газете была уже публикация на эту тему, речь шла о Пионерском поселке. Думаю, что эта проблема сейчас везде актуальна, ведь небрежное отношение к нашему общему добру — самый наглядный пример и для пожилых, порождает у них горечь и боль за то, что весь их труд пропадает попусту, у людей среднего возраста укрепляется мнение, что говорится сейчас много и открыто, а к лучшему ничего не меняется, чиновники действуют по-старому, их не свернешь, молодое поколение и дети получают урок того, что беречь вообще ничего не надо, это все общее и ничье в то же время. Очень горькие уроки, и не приходится удивляться, что сейчас жестокие дети, жестокие игры, жестокие нравы. Это все слито воедино. И нельзя думать, что на глазах у всех можно сделать пустыню, настроить дома, насадить снова сады и уж тогда только зажить нормальной, красивой, нравственной жизнью. Так не будет. Нужно сейчас все беречь!

Запомнился мне ответ начальника «Зеленстроя» и из горисполкома на прежнюю публикацию по такому же вопросу. Они-де дают распоряжение строительным организациям сохранять по возможности зеленые насаждения и вести строительство щадящим методом. Так вот очень интересно, кто определяет возможность или невозможность сохранения зеленых насаждений. И если было возможно сохранить, но не сохранили, то несет ли кто-либо за это ответственность и какую? Может быть, эта ответственность чисто символическая?

Совсем недавно разговаривала с молодым человеком, мы вместе вышли остановить ребят, которые ломали ветки деревьев. От него я и узнала, что от нашего зеленого уголка ничего не останется, постоит только это лето. Он сказал, что видел это на плане застройки города, сказал, что надо бы написать бумагу на этот счет в соответствующие организации. Я сразу говорю: «Так давайте напишем, ведь зеленый скверик нашему дому не помешает, и детей много, и школы будут рядом!» И вдруг он как-то даже со злостью сказал: «Какой сквер! Вы живете в Советской стране, здесь же никому ничего не надо. Это в Америке за сломанное дерево нужно заплатить штраф в 300 долларов, а у нас...» — и побежал на автобус.

А я не могу, хоть и бесполезно. Как посмотрю в окно и представлю, что перед глазами будет или пустота, или дом, и мы будем рассматривать друг друга как на телеэкране, сейчас ведь такое строительство часто практикуется, лишь бы больше, может, трамваи будут бренчать (уж до кучи к транспорту на ул. Щорса), и душа болит. А о нас-то, людях, при всех благих намерениях когда-нибудь вспомнят или нет? Неужели прав этот парень?

Л. СЕМЕНОВА,
рабочая завода «Промсвязь».
Свердловск.

«Эхо». Бюро действенности

«ДЕВУШКА БЕЗ АДРЕСА»

Так назывался материал, опубликованный 13 июля этого года. Редакция получила ответ от начальника УВД Свердгорисполкома И. С. ТЕМРУКА:

«Факт необоснованного отказа в выдаче паспорта по достижении 16-летнего возраста Атимайкиной Ольге Валерьевне (дочери Т. И. Фроловой) имел место. В январе 1989 года Т. И. Фролова по вопросу выдачи паспорта своей дочери обращалась к начальнику паспортного стола Чкаловского ГОМ Г. В. Князевой, но последняя из-за отсутствия справки о прописке отказала в выдаче паспорта. По указанию начальника паспортного отделения Чкаловского РОВД И. В. Макушкина паспорт О. В. Атимайкиной выдан, и она была прописана к своей тете. Т. И. Фроловой прописка по старому адресу восстановлена.

За проявленный формализм при решении вопроса о выдаче паспорта и необоснованный отказ в восстановлении прописки Г. В. Князева строго предупреждена».

«СМЕНИТЕ ВЫВЕСКУ ИЛИ МЕНЮ»

Так называлась заметка, опубликованная на странице «Читатель и газета» 17 июня этого года. Редакции ответил директор кафе «Киев» В. М. Цебенко:

«Статья обсуждалась в коллективе кафе «Киев» на расширенном производственном собрании. Факт грубого, недоброжелательного отношения к посетителям официантки Л. В. Аникиной коллективом осужден, приказом по кафе она от занимаемой должности освобождена и из кафе уволена.

Кафе «Киев» по специализации относится к кафе-кондитерской. В настоящее время размещен заказ в комбинат «Росторгреклама» для изготовления новой газосветной вывески. Ассортиментный минимум разработан согласно приказу МТ РСФСР № 280 от 01.08.77 г. «Об утверждении характеристик типов предприятий общественного питания системы государственной торговли».

Конфликтная ситуация

«Я ВАС НЕ УВАЖАЮ!» —

заявил пленуму кандидат в первые секретари горкома комсомола и был... избран

АЛЕКСЕЙ Скоморохов, первый секретарь Нижнетагильского горкома ВЛКСМ, решил твердо — «ухожу!» Насколько непросто далось ему это решение, знает лишь он сам. В одном уверен: когда год назад он в упорной борьбе победил на выборах, то не рассчитывал на столь скорую отставку. Комсомольскую организацию Нижнего Тагила лихорадит давно, и с приходом Алексея, я уверен, многие связывали надежды на то, что произойдет, наконец, желанный перелом к лучшему.

Скоморохов сменил на посту первого Вадима Дударенко. Ох, и не просто работать после такого секретаря — тот вышел вместе с молодежью города на первый экологический митинг, не побоялся взять на себя ответственность, рискуя карьерой, партбилетом. Кажется, никто не скрывал своих чувств, когда Вадима с повышением «ушли». Негодовали, недоумевали, взрывались эмоциями кулуарных пересудов.

Но так и не сумели (не смогли, не захотели?!) отстоять своего признанного вожака. Лишь на пленуме горкома, том, на котором освобождали Дударенко, робко осведомились у представителя обкома ВЛКСМ, куда Вадим перешел работать, почему не учли мнение комсомольцев Нижнего Тагила. И вполне удовлетворенные «покаянием», принялись избирать нового вожака.

Скоморохов за дело взялся решительно. Для вожака у него необходимые качества есть. Можно долго спорить о том, что входит в этот «джентльменский» набор. Остановлюсь на одном, бесспорно важном. Отношения аппарата горкома с низовыми организациями, с неформалами, молодежными объединениями должны быть лишены и тени «надзирательства», менторства, руководящей снисходительности. Как мог, он этот принцип исповедовал в своей работе.

Чем импонирует Алексей? Прежде всего тем, что по характеру он человек, не склонный к догматичному мышлению, не скованный предрассудками «о роли и месте». Все течет, все изменяется, комсомол, как в былые годы, не может нынче давить авторитетом, навязывать мнение, властвовать над умами.

Скоморохов предпочитает смотреть на вещи трезво. Потому и поддерживал неформальных лидеров экологического движения в Нижнем Тагиле, потому охотно шел на контакты с хозрасчетными молодежными объединениями. «Подмоченную» репутацию союза молодежи прежними «бумажными» методами не поправить, дело надо делать.

А сегодня он стоит перед своими, бывшими уже теперь, коллегами по комсомольской работе, стоит, с трудом сдерживая волнение и, как мне показалось, едва скрывая обиду. Не по-хорошему он уходит, трудно уходить вот так, когда приходится выслушивать не дружескую критику, а откровенные колкости: видеть в глазах коллег не участие, а насмешку.

Оглядываю зал. Ну хоть кто-нибудь, будьте же справедливы — сегодня у Алексея трудный день, ему так нужна ваша поддержка! Но голосование уже позади, Скоморохов освобожден, и членов горкома волнуют другие проблемы.

На трибуне Алексей Федоров, второй секретарь горкома.

— Я подавал заявление еще в апреле — оно не было даже рассмотрено. В конце июня я подал его вторично. Я действительно решил, твердо решил. На пост первого предлагаются две кандидатуры — моя и Игоря Яковенко. Я — за Яковенко. Он настойчив, работоспособен. У него есть много таких качеств, каких нет у меня. Поверьте, за восемь лет работы в комсомоле я хорошо изучил свои способности. Я исполнитель, а не организатор. На перспективу работать не могу. Вот вы сегодня озабочены одним: избрать бы первого, чтоб было кому «корабль» вести до конференции, до декабря. Опять будем откладывать на потом? Может, потом появится достойная кандидатура? Нельзя так. Выбирали Скоморохова и приговаривали — «Поможем вместе засучив рукава...» А теперь, когда он уходит... Нет уж, если не пошло дело, так это наша общая вина. В общем, я прошу самоотвод.

Реплика из зала:

— Ты же обещал 70-летие нижнетагильского комсомола провести. Так что теперь?

А. Федоров:

— А я от своего слова и не отказываюсь. Проведу, а потом уйду.

Реплика из зала:

— А конференция?

— Вы понимаете, скверно быть в роли затычки. Брешь образовалась — Скоморохов ушел — меня туда. Так и у нас с вами: «Посиди до 70-летия. Посиди до конференции».

Я сидел в зале, внимательно слушал выступающих и не понимал, что происходит. Как-то в голове не укладывалось, что можно высказаться примерно так, как это сделал один из участников пленума:

— Твое дело, Алексей, предлагать тут свой самоотвод. Есть в конце концов демократический централизм, и мы можем тебя просто заставить исполнять обязанности первого секретаря, хотя бы до конференции.

Вот так! Не можешь — поможем, не хочешь — заставим? Было у участников пленума желание решить все проблемы кавалерийским наскоком — жара, наверное, подействовала, невмоготу было сидеть в душном зале. И судьбу своего товарища решить пытались второпях. Отдадим должное Федорову — сопротивлялся он упорно. В душе, видно, твердо попрощался с комсомолом, и решение это было принято не вчера. Далек от мысли, что выступление Алексея на пленуме — это акт гражданского мужества, но признание собственных недостатков, более того, публичное их признание, заслуживает уважения. Честно человек сказал, что не может, не способен работать. А ему в ответ: «Заставим!» Проголосовали — 22 «за», 23 «против», и не дали самоотвод...

ПРИЗНАТЬСЯ, все происходящее больше стало напоминать скверно сыгранный спектакль. С гиканьем и свистом проводили бывшего первого секретаря, столь же лихо вознамерились избрать нового. В спешном порядке на трибуну был затребован второй кандидат — Игорь Яковенко, первый секретарь Дзержинского райкома ВЛКСМ.

— Сил моих нет больше всю эту чушь слушать, — заявил кандидат, — Я не возьму самоотвод. Но первым секретарем я быть не хочу. Знаете почему? Я вас НЕ УВАЖАЮ! Я вас не уважаю. С какой легкостью вы отпускали в свое время Дударенко! Теперь с той же легкостью распрощались со Скомороховым. Нет у меня никакой программы, не рвусь я в местные вожди...

Тем не менее пора сказать главное. 24 голоса против 15 определили выбор. Первым секретарем стал Яковенко.

Символично, не правда ли, что коллектив избрал того, чьими устами, казалось, был только что до глубины души оскорблен. «Я вас не уважаю». Может, получив пощечину, просто охотно подставили другую щеку? После пленума услышал два противоречивых суждения. Первое: «Правильно, так нам и надо!» Второе: «Да у Яковенко все это поза. А так он мужик что надо, будет работать».

Удивило не это кричащее несовпадение мнений о происшедшем на пленуме. Удивило, что участники панически боялись не избрать сегодня секретаря. Вдруг анархия начнется? Да как же мы без руководства? От безысходности (вдруг оба кандидата откажутся) предлагалась даже кандидатура В. Дударенко, который присутствовал на пленуме. Что интересно, предложение имело некоторый успех. Пришлось Вадиму на полном серьезе брать самоотвод.

РИСКУЯ ошибиться, выскажу свое мнение. В Нижнем Тагиле, точнее, в комсомольской организации города, сложилась такая ситуация, что нужно незамедлительно решать — как быть дальше. Не только кадровые вопросы надо решать, но и структурные, организационные. Боязнь на время остаться без городского комсомольского «головы» есть не что иное, как привычка перекладывать ответственность на «голову» более ответственную, чем собственная.

Скоморохов считал, что заставить работать нельзя, нужно убедить работать. И он рассчитывал, что взаимный интерес, самоконтроль, доверие — те три кита, на которых может строиться работа в аппарате. Игорь Яковенко — лидер более жесткий, способный многое взять на себя, но и спросить готовый с любого по самому высшему счету.

Похоже, что выбор определился не только действительно высокими деловыми качествами Игоря. В воздухе витала мысль: «Ну вот придет Яковенко, так он за нас возьмется!» Не случайно, когда в конце пленума слово было предоставлено новоиспеченному секретарю, зал обрадованно засмеялся, услышав от Игоря:

— Думаю, зря вы так, ребята, поступили. Вы, по сути, сами определили свою судьбу.

Понимать это следовало, очевидно, так: ну, я за вас возьмусь, черти полосатые! Похоже, что от Яковенко этого и ждут.

Загадывать, конечно, не стоит, как сложатся дальше дела во второй в области (по численности и по значению) комсомольской организации. Время — лучший судья.

ЯСНО другое. Опять откладывается серьезный разговор на тему — как быть? Какими быть? Сколько времени пытаются тагильские комсомольцы сократить численность аппарата. Но никак не договорятся, кого сокращать — горком или райкомы. Спор идет, предлагаются и отвергаются многочисленные варианты, остаются на бумаге, откладываются в дальний ящик стола. Тем временем в Каменске-Уральском давным-давно отобсуждались и сократились, Тагил чего-то ждет. Конечно, механически, в спешке, столь серьезные вопросы не решаются. Но не век же их решать.

Один штрих. Оба секретаря, оба Алексея, Скоморохов и Федоров, уходят в комсомольские хозрасчетные центры, один в Ассоциацию молодежных объединений при горкоме ВЛКСМ, другой — в центр НТТМ. Случайность? Совпадение?

Может, ребята осознали: то, что предлагают порой комитеты комсомола, похоже на игру, от которой ни цеху, ни ферме, ни стране в конечном счете лучше не становится. Они устали создавать видимость социальной и политической активности, хотят влиять на реальную жизнь реально. Не этим ли обусловлен выбор?

Если поспешить, не задуматься как следует, можно налепить обоим Алексеям ярлыки — бегут, мол, от борьбы. А по-моему, просто избирают для себя новый участок фронта. А бороться за перестройку будут так же настойчиво, как это делали в мундирах функционеров.

Случайность ли, что один из наиболее смелых, думающих, ищущих первых секретарей области — Александр Копылов из Североуральска — выставил свою кандидатуру и победил на выборах, стал директором завода. Теперь он ответствен за выпуск конкретной продукции. А в бытность руководителем такого «предприятия», как горком ВЛКСМ, не угнетал ли его более всего избыток никому не нужной «продукции»? Может быть, здесь чувство усталости, как после изнурительной битвы с ветряными мельницами? Отнимешь разве у человека право на усталость — сковывающую, как вериги на ногах, изможданную...

Алексей Скоморохов устал такой вот усталостью.

— Я не хочу вспоминать заново, в деталях, те разговоры. Удивительно, насколько велико желание постоянно корректировать работу комсомола, советовать, «рекомендовать». Настает такой момент, когда чувствуешь: все, больше не могу.

«Венцом» его деятельности первым секретарем стал выговор за «политическую незрелость». За что? Дал «добро» на распечатку на горкомовском ротаторе приглашения к серьезному разговору в двух комсомольских организациях города. Грустно, но факт — происшедшее было расценено как «подрыв авторитета», «провокация», «листовки».

«Неоднозначно» повел себя в день выборов в народные депутаты — оказался в числе тех, кто возмущался откровенной агитацией за одного кандидата в ущерб интересам другого. Организовал полулегальную демонстрацию фильма «Случай с Фемидой».

Говорю об этих фактах без умысла — не для того, чтобы лишний раз подчекнуть, какого, мол, хорошего секретаря потерял тагильский комсомол.

К работе приступил новый секретарь. Ему оказано доверие. От него многого ждут. Но и он вправе многого ожидать. Во всяком случае, вправе ждать поддержки и защиты тогда, когда берет ответственность на себя. Это его бремя, он лидер. Он возьмет на себя раз, другой... Без поддержки третьего раза может не быть.

Д. ПОДБОРНОВ.
Нижний Тагил.

Моя Родина — СССР

Высокую выучку, морально-политическую и психологическую закалку демонстрирует в дни летней боевой учебы многонациональный коллектив авианесущего крейсера «Баку».

В походах, где условия максимально приближены к боевой обстановке, вверенная морякам и летчикам техника и оружие действуют безотказно.

НА СНИМКЕ: в дружной семье экипажа крейсера «Баку» несут ратную службу (слева направо) латыш Айво Блушс, казах Канат Мондагалиев, азербайджанец Явер Джахангиров, армянин Зигмунд Микаэлян, балкарец Магомед Кайтуков, русский Игорь Михайлов, узбек Миркамал Джалилов и латыш Айвар Стыкутс.

Фотохроника ТАСС.

НА СМЕНУ!

МИР СЕГОДНЯ

ТАСС И АПН СООБЩАЮТ

В несколько строк

ДЕЛИ. Судя по сообщениям, поступающим из Джафны (север Шри-Ланки), в руководстве тамильской экстремистской группировки «Тигры освобождения «Тамил Илама» (ТОТИ) усилились внутренние распри. Как передало агентство ЮНИ, в последние дни были совершены покушения на некоторых лидеров ТОТИ. Ходят слухи, что убит глава этой группировки В. Прабхакаран.

Однако официальный представитель ТОТИ опроверг в воскресенье вечером слухи о гибели Прабхакарана в перестрелке во время ссоры, вспыхнувшей между ним и двумя другими руководителями ТОТИ по поводу убийства в Коломбо на прошлой неделе двух умеренных лидеров из тамильского объединенного фронта освобождения.

СТОКГОЛЬМ. После двухнедельного розыска полиция смогла задержать скрывавшегося от властей одного из ключевых свидетелей в деле об убийстве премьер - министра Швеции Улофа Пальме. Это близкий знакомый Кристера Петтерссона, обвиняемого в совершении преступления.

О его исчезновении стало известно на днях: согласно официальному сообщению, в начале июля он был отпущен на несколько часов из тюрьмы, где отбывает наказание за хранение наркотиков, но в назначенный срок не вернулся.

Это внезапное исчезновение серьезно встревожило полицию. За несколько дней до этого 40 - летний свидетель показал на судебном процессе в Стокгольме, что он видел Петтерссона вечером 28 февраля 1986 года у кинотеатра «Гранд» на столичной улице Сегавеген незадолго до окончания сеанса, на котором присутствовали Улоф и Лисбет Пальме. Его наблюдения представляли для прокурора особую ценность, так как он единственный из очевидцев тех событий, кто хорошо знал обвиняемого в лицо.

ВАРШАВА. Преданья старины глубокой ожили в эти дни в средневековом готическом замке в городке Голуб-Добжинь близ Торуни, где в воскресенье завершился международный рыцарский турнир.

В течение четырех дней на лугу у овеянных старинной легендой стен кипели бои современных рыцарей по всей строгости древнего регламента. На солнце блестели подлинные, вынесенные ради такого случая из музейных закромов латы и шлемы, на скакунах — украшенные символами рыцарской доблести попоны. Однако в отличие от седой старины, когда у подножия замков лилась кровь и проигравший нередко попадал с ристалища в руки лекарю, на этот раз современный, цивилизованный регламент запрещал любые действия, стычки, которые могут повлечь травму.

В турнире приняли участие каскадеры, конники из Италии, Польши, Советского Союза, Чехословакии и Франции.

ЛОНДОН. Необычная жара стоит в эти дни в Англии. Температура в Лондоне и некоторых южных районах страны превышает 34 градуса по Цельсию. От небывалой жары страдают сотни тысяч англичан.

Интервью корреспондента АПН Эдуарда Рябцева с лидером вооруженной оппозиции в Афганистане Гульбеддином Хекматиаром.

Виновата Москва?

В.: Вы не признаете правительство Наджибуллы, не желаете ни с ним, ни с НДПА иметь никаких дел. Каким образом вы тогда себе мыслите внутриафганское урегулирование?

О.: Наджибулла представляет марионеточное правительство. Этот режим вызвал трагедию в стране, массовые убийства. Из-за него погибли около 1,5 миллиона человек, почти 5 миллионов стали беженцами. Вся страна превращена в руины. Вот почему для нас неприемлемы переговоры с этим режимом.

После вывода ваших войск я не вижу оправдания для Москвы в ее поддержке этого режима. Она должна прекратить ему военную помощь. Поставки вашего оружия продолжают сеять смерть на нашей земле. Вместо танков вы должны поставлять трактора. Это более приемлемо для нас. А вы посылаете «скады», которые разрушают жилища афганцев и убивают их. Сегодня вы обвиняете Брежнева в том, что он послал ваши войска в нашу страну. Как же после всего этого вы можете предлагать нам сесть за стол переговоров с теми, кто столько принес бед нашему народу?

В.: Какой же тогда выход?

О.: Режиму в Кабуле придется уйти или пасть. Мы контролируем 95 процентов территории страны. Под нашим полным контролем находится 5 провинций и 300 освобожденных районов. Нами перерезаны все основные дороги, связывающие крупные провинциальные центры.

В.: Недавно пакистанские власти выступили с идеей создания на короткий срок так называемого нейтрального кабинета из технократов в Афганистане, который взял бы на себя во всей стране функции подготовки и проведения всеобщих выборов. Что вы скажете по этому поводу?

О.: У меня была длительная беседа с министром иностранных дел Пакистана по этому вопросу. Нам было заявлено, что это только идея.

В.: Воспринимаете ли вы эту идею как одно из политических средств решения афганской проблемы?

О.: Мы провели выборы на освобожденных территориях, избрали парламент, который сформировал временное правительство. Только оно имеет право рассматриваться как законное.

В.: Вы упорно придерживаетесь решения афганской проблемы только военными методами. Почему вы отказываетесь от политических средств урегулирования ваших разногласий?

О.: По той причине, что это марионеточный режим, и мы ничего не хотим с ним иметь. Вы же поставляете ему оружие, которое он использует для убийств и разрушений. Вы должны дать нашей нации право самой определить свое будущее. Это и будет политическим решением. Именно в таком решении мы и заинтересованы. В.: С января 1987 года правительство в Кабуле проводит политику национального примирения. Каково ваше отношение к этой инициативе, почему вы отвергли эту политику?

О.: Все это звучит странно для нас. В условиях иностранной оккупации и существования марионеточного режима как можно идти на сотрудничество с ним? Это означает признать его, а мы не хотим этого делать принципиально. Сегодня в Афганистане нет «красных русских», но имеются «красные афганцы». Мы не хотим,

чтобы у нас в стране господствовала система, которая породила столько страданий.

В.: Пакистанская пресса в последнее время много внимания уделяла возможным переговорам в июле между Москвой и Вашингтоном вокруг урегулирования афганской проблемы. Ваше отношение к этим переговорам, если они состоятся?

О.: К своим прежним ошибкам вы добавляете новые. Почему вы идете на сотрудничество со сверхдержавой, на компромисс с нею за нашей спиной?

В.: Москва поддерживает решение афганской проблемы на основе консенсуса Генеральной Ассамблеи ООН о проведении всеобщих выборов и создания правительства на широкой основе. Ваше отношение к этой идее?

О.: Уберите марионеточный режим и война сразу же прекратится. Вы должны считаться с реальностью, уважать право афганцев на самоопределение. Убрав марионетку, вы только поможете этому. И вам не придется искать компромисса с Вашингтоном.

В.: Почему вы выступаете против всеобщих выборов как средства внутриафганского урегулирования?

О.: Мы поддерживаем возможность политических решений. Наше временное правительство способно организовать и провести всеобщие выборы. Для этого просто надо убрать режим в Кабуле. Иначе война будет продолжаться без мира для Афганистана по вашей вине.

Вы можете остановить эту войну и не быть косвенно вовлеченными в нее на стороне Кабула. Это будет означать прекращение вмешательства во внутриафганские дела и поддержки марионеточного режима. Прекратив поставки оружия Кабулу, вы сделаете верный шаг. Афганистан не республика Советского Союза, а независимое государство. Почему вас должны беспокоить поставки нам американского оружия в этой связи?

В.: Если я вас правильно понял, вы за то, чтобы Москва прекратила поставки оружия Кабулу, но в то же время вы согласны на поставки оружия со стороны Вашингтона. Это правильно?

О.: Советский Союз первый отказался от этого принципа, предложенного ранее США. Мы можем заверить ваше правительство в том, что, как только вы прекратите поставки оружия, вся эта проблема разрешится очень быстро. Сегодня только Москва ответственна за прекращение войны и продолжающееся кровопролитие.

В.: Ваш подход означает упор на военное решение проблемы, поскольку вы хотите, чтобы Вашингтон и впредь помогал вам оружием. Как же тогда можно найти политическое решение внутриафганского урегулирования?

О.: Вашингтон уже несколько месяцев, как не посылает нам ничего.

В.: Идея Исламабада о создании на короткий срок «нейтрального кабинета из технократов» в Кабуле для проведения всеобщих выборов должна отвечать вашим интересам. Поскольку, как вы говорите, подавляющая часть афганцев на вашей стороне. Если вы одержите победу на выборах, то сможете сформировать то правительство, которое желает народ. Это позволит остановить войну и кровопролитие.

О.: Ответ не в том, чтобы убрать 5 процентов неугодных афганцам людей. Необходимо уничтожить навязанную нам систему. Поэтому мы не хотим никаких выборов, в которых нам пришлось бы участвовать с теми, кого мы считаем марионетками.

В.: Но тем самым для афганской нации вы предлагаете более мучительный путь?

О.: Не мы, а Москва будет отвечать за этот наш выбор.

В.: Каково ваше отношение к освобождению из плена советских солдат?

О.: Мы с уважением восприняли весть о приезде вашей делегации в Исламабад с этой миссией. Мы никого из ее членов не хотим обвинять в страданиях нашего народа. Мы в обмен хотим получить списки 40 тысяч афганцев, о которых для нас ничего неизвестно, а также карты минных полей, из-за чего до сих пор гибнут многие афганцы.

ВМЕСТО КОММЕНТАРИЯ

Из этого интервью может сложиться впечатление о непримиримой позиции так называемого временного правительства моджахедов. Между тем, как мне представляется, это далеко не так. Отсутствие постоянного и серьезного политического диалога с лидерами вооруженной оппозиции в определенной степени и обусловило подобную непримиримость.

За постоянным нежеланием Гульбеддина Хекматиара дать оценку возможного прекращения поставок оружия Советским Союзом и США просматривается скрытая тревога. Если такое решение будет достигнуто, то свобода действий вооруженной оппозиции на пакистанской территории окажется серьезно ограниченной. Исламабад будет вынужден установить жесткий контроль над транспортировкой оружия через пакистано-афганскую границу. Боевые успехи правительственной армии Кабула и его неустанные шаги по национальному примирению, естественно, в такой ситуации будут вербовать новых и новых сторонников среди нынешних противников режима. Но если наше военное присутствие в Афганистане вызвало раскол среди афганцев, то, видимо, нам следует сделать все, чтобы скорейшим образом помочь нормализовать в этой стране всю ситуацию. Активный диалог с противниками кабульского режима и призван найти совместные точки соприкосновения для решения этой проблемы на основе консенсуса, достигнутого на Генеральной Ассамблее ООН в ноябре прошлого года.

Пешевар — Исламабад — Москва. (АПН).

НА СНИМКЕ: представителям прессы демонстрируют мины и гранаты, захваченные в Кабуле у оппозиционеров.

НАСТОЯЩИЕ МУЖЧИНЫ...

КАКИМИ СТАНУТ МУЖЧИНЫ К 2000 ГОДУ?

Этот вопрос одна из ирландских исследовательских фирм задала 1287 представителям сильного пола и получила довольно неожиданный ответ. «Нежный, понимающий, терпеливый, честный и вдобавок... прекрасная кухарка», — таков был прогноз подавляющего большинства.

Как показал опрос, мужчина-казанова, сердцеед, любитель авантюр уходит в прошлое. Сейчас на первом месте в ряду жизненных приоритетов стоит крепкий семейный очаг. Ирландские мужчины согласны стирать пеленки, ходить в магазин, убираться по дому, готовить обеды, словом — всячески облегчать жизнь своим женам. Они признают равное право женщин «делать карьеру», заниматься общественной и благотворительной деятельностью. Однако и в 2000 году женщины, приходя домой, видимо, будут наблюдать осмеянную карикатуристами картину — развалившийся в кресле у телевизора глава семьи. Больше половины опрошенных мужчин заявили, что не собираются отказываться от этого удовольствия.

НА ПОМОЩЬ СЛОНУ

В густой траве танзанийской саванны бесшумно продвигается цепь солдат, вооруженных автоматами. Это не учения народных оборонительных сил Танзании — с недавних пор в республике военнослужащие привлекаются к борьбе с браконьерами.

За несколько месяцев им удалось арестовать 800 преступников.

«Нынешняя операция проходит успешно. Мы уже обезвредили несколько сот любителей незаконной охоты на слонов и носорогов», — заявил во время привала подполковник Джон Мбейа. «За последние десять лет численность этих животных, обитающих в национальных парках и заповедниках страны, сократилась вдвое», — сказал он корр. агентства Рейтер. «Слонов осталось не более 55 тысяч особей, носорогов — лишь пять тысяч. Когда стало ясно, что законодательными мерами бесчинства браконьеров прекратить нельзя, власти доверили защиту танзанийской фауны нам. Служители заповедников сами не могут справиться с этой задачей. Их слишком мало и они хуже вооружены».

«Кто только здесь ни охотится», — вступил в разговор один сержант. «Вчера мы окружили банду, в которую входили жители окрестных деревень, нередко задерживаем «визитеров» из соседних стран», — говорит он. «Попадаются нам и высокопоставленные чиновники из танзанийского правительства».

В Танзании, в отличие от Кении, у егерей нет права убивать браконьеров на месте преступления. «Однако, если разрешить это и у нас, недовольных будет немного», — считает директор комитета по охране фауны Танзании Коста Млай. «Спасаясь от служителей заповедников, нарушители готовы пойти на все, даже на убийство. И тут либо мы одолеем браконьеров, либо они — нас», — отметил он.

Недавно правительство республики назначило награду в 50 тысяч танзанийских шиллингов (350 долларов США) за информацию о местонахождении складов оружия браконьеров. Стимул солидный, так как эта сумма в несколько раз превышает годовой доход большинства танзанийцев. Кроме того, в стране действует закон, согласно которому любому, у кого дома обнаружат бивни слонов, грозят 15 лет тюрьмы. И все-таки многие специалисты полагают, что власти Танзании слишком поздно взялись спасать слонов и носорогов. По мнению К. Млайя, если нынешние темпы истребления этих животных в стране сохранятся, то к концу следующего десятилетия они просто исчезнут. «Нет сомнений», — убежден он, единственное средство уберечь их от уничтожения — занести в международную Красную книгу».

(ТАСС).

ФРОЙЛЯЙН С ДУБИНКОЙ

Новое в подразделениях погранохраны в ФРГ.

Объявляя «девичий призыв», руководители пограничного ведомства не ставили своей целью окружить женской заботой и вниманием нарушителей границы и прочих экстремистов. Они не считают также, что кокетливая улыбка или укороченная форменная юбка смогут обезоружить внутреннего врага быстрее, чем дубинка. Настоящая причина повышенного интереса к прекрасной половине населения ФРГ в том, что в последние годы благодаря осложнившейся демографической ситуации маловато стало рыцарей-мужчин, желающих посвятить свою жизнь службе на границе. Кого стипендия не устраивает (всего 1100 марок), кому работа кажется тяжелой — в общем, не на высоте оказался сильный пол. «Ищите женщин!» — приказало пограничное руководство.

И желающие нашлись. Конкурс в пограничницы был такой, какой не снился многим нашим самым престижным вузам: свыше десяти человек на одно место. Строгая приемная комиссия отобрала 31 курсантку, и с октября 1987 года девушки сели за парты.

И начались суровые будни. Помимо таких малопривлекательных занятий, как несение дежурства в любую погоду или чистка оружия, на первом курсе девушки провели в учебных классах 1763 часа. Около 800 часов отводится на изучение основ боевой подготовки, 250 часов — на спорт, 90 часов — на вождение автомобиля. Почти 100 часов занятий посвящено текущей политике, соответственно 32 и 20 — психологии и этике. Одним словом, девушки получают весьма основательную теоретическую и практическую подготовку, и уже если огреют кого дубинкой, то вполне научно, с тонким проникновением в тайны человеческой психики.

В чем же разгадка появления «новой волны» в федеральной пограничной охране? Пусть на этот вопрос ответят сами девушки.

— Это — романтика, прыжки с парашютом, красивая форма, от которой в восторге даже моя бабушка, — говорит Таня (17 лет).

— Здесь много динамизма и новизны, — оправдывает свой выбор Андреа, которой уже успела опротиветь работа в страховой компании.

Руководство пограничной охраны в принципе довольно новым пополнением: девушки не хуже мужчин осваивают учебную программу, а кое в чем (например, в стрельбе) и превосходят их. И вообще командиры неодобрительно относятся к шумихе вокруг женской группы. Здесь говорят, что это самые обычные пограничники, только штаны у них другой конструкции.

Серьезная проблема — суровая военная дисциплина, требующая беспрекословного повиновения вышестоящим, постоянное подавление индивидуальных черт и любых отклонений от стереотипа.

Для большинства возникла проблема общественного признания новой профессии. Неожиданно выяснилось: друзья вовсе не хотят продолжать контакты с пограничницами. Например, Кристину попросили больше не появляться в молодежном клубе, где она любила бывать раньше. А для Сандры начало ее пограничной биографии стало печальным финалом любовной истории:

— Когда я рассказала своему другу, где служу, он обозвал меня полицейской ищейкой и ушел.

В. ЧИСТЯКОВ, корр. ТАСС.

Бонн.

Вздымая тучи пыли, вертолет «Белл» плюхается на землю. Отброшена тяжелая дверь, и через десять секунд группа уже высадилась и готова к проведению акции. Шлем надвинут на глаза, в левой руке прозрачный пластиковый щит, в правой — тяжелая дубинка. Шеренга медленно приближается к демонстрантам, до них остается три метра, два, один. Дубинки угрожающе поднимаются и...

— Отставить! — устало кричит руководитель занятий Фройляйн Кристина. — Вы забыли, что у вас в руке не половник, а дубинка. Фройляйн Анна, не вертитесь, вы не в дискотеке. Фройляйн Клэр, опустите щиток на шлеме, вашу новую губную помаду противник все равно не оценит. Повторяем все сначала еще раз. К бою!

Идут обычные занятия в учебном подразделении федеральной пограничной охраны ФРГ. Своеобразие ситуации заключается в том, что в бой (пока — тренировочный) с «врагами конституции» брошен спецотряд, состоявший исключительно из особ женского пола.

Калейдоскоп

Премьер-министр Норвегии Гру Харлем Брундтланд стоит в одном ряду с самыми известными и популярными деятелями Европы. По всеобщему признанию, она одна из самых дальновидных и динамичных государственных руководителей современности. Гру Харлем Брунотланд — член авторитетной международной неправительственной группы — независимой комиссии по вопросам разоружения и безопасности (комиссии Пальме). За выдающийся вклад в решение мировых проблем она стала лауреатом международной премии имени Индиры Ганди за 1988 год.

НА СНИМКАХ: «Чтобы было тепло и уютно, надо хорошо потрудиться». — Так, наверное, думает Гру Харлем Брундтланд, работая на участке своего загородного дома в окрестностях Осло (слева).

Премьер-министр Великобритании Маргарет Тэтчер (справа) не прочь лишний раз показать себя на людях, как это было во время посещения сельскохозяйственного колледжа в Ньюпорте... Не в этом ли секрет ее длительной популярности и уже более чем десятилетнего пребывания на посту главы правительства, что удавалось далеко не многим политическим деятелям страны?

Фото ИТБ—ТАСС и АП—ТАСС.

шахматный клуб

Отдел ведет П. СТЕПАНОВ

А ВАРИАНТЫ РАЗНЫЕ

Говоря о взаимосвязи между шахматной партией и композицией, можно отметить то общее, что имеется у них — их идейную основу. Рассмотрим три позиции. В каждой из них белые для достижения цели применяют один и тот же тактический прием — **освобождение поля**, необходимого для другой своей фигуры.

№ 52

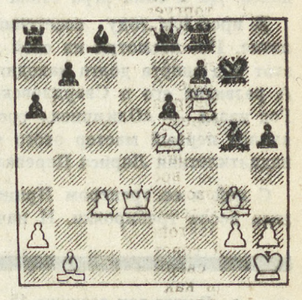

Ход белых

Пример из партии **В. Микенас — С. Лебедев**, 1941 г. Сейчас следует задачный финал с очень красивой матовой позицией: 25. h4! Кр:f6 26. Kg4! hg 27. Ce5 Кр:e5 28. Фd4Х. Основная идея завершающей комбинации на тему мата заключается в ходе 26. Kg4! с освобождением поля e5, на котором следующим ходом жертвуется слон для привлечения короля.

Этюды, как правило, отличаются большей полнотой представления идей и более экономичным оформлением.

№ 53. Л. КУББЕЛЬ
1925 г.

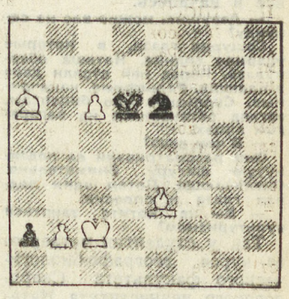

Белые делают ничью

Черные грозят превратить пешку на a1. Предупредить это белые могут только в том случае, если им удастся с темпом освободить поле b2 для короля. На это и направлены все их усилия: 1. Cc5 Крe5 (1... Кrc5 2. c7 — используя отвлечение коня; 1... Кр:c6 или Крd5 2. Кb4 и 3. K:a2) 2. c7! K:c7 (отвлечение) 3. Cd4 (слон освобождает поле c5 для коня). 3... Кр:d4 (иначе 4. b3) 4. Кc5! Кр:c5 (4... Крd5 5. Кb3 и т. д. — ничья; теперь же король привлечен на необходимое для белых поле c5) 5. b4 Кр~6. Крb2 — ничья. В этом этюде идея освобождения поля проведена дважды: 3. Cd4 и 5. b4.

И, наконец, задача с той же идеей. **Попробуйте найти решение!**

№ 54. С. ЛЕВМАН
1932 г.

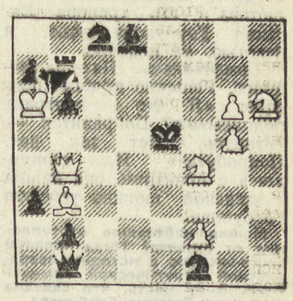

Мат в три хода

Сравним между собой рассмотрение позиции. В комбинации из партии идея освобождения поля проведена в сочетании с последующей идеей привлечения. В этюде эта идея дополнена вторичным освобождением поля в одном и том же варианте при пожертвовании всех наличных белых фигур. В задаче идея освобождения поля осложнена идеей перекрытия и проходит в двух разных вариантах.

ОТВЕТЫ

№ 43. I. 1. Фd4 Ce5 (A) 2. Фe4 d4 (Б) 3. Крd5 Kb4X (В); II. 1. Фc5 d4 (Б) 2. Фe7 Kb4 (В) 3. Крd6 Ce5X (А); III. 1. Фb6 Kb4 (В) 2. Крc5 Ce5 (А) 3. Cb5 d4X (Б).

№ 44. 1. Кe8! Угроза 2. Фb3 Крc6 3. C:e4 Ф:e4 4. Фb6 ab×. 1... Л1:h5 2. Фb7 Крc4 3. Лc1 K:c1 4. Фb3 K:b3×; 1... Л6:h5 2. K:f6 Фf6 3. Кb7 Крe6 4. Кd8 Ф:d8×.

В. Рычков и А. Ивунин. а) 1. Крf6 Лf1 2. Лe5 Cd8X; б) 1. Крd4 Лd8 2. Кe5 Cb6X; в) 1. Крf4 Лf8 2. Ce5 Cd2X; г) 1. Крd6 Cb6 2. e5 Л:g6X.

Н. Плетенев. 1. Кb1~2. Лe3 fe 3. Кd2 edX. 1... Ф:g6 2. Кe3! Ф:c6 3. Кe3 Ф:e3X; 1... Ф:h5 2. Л:f4 ef 3. Лg2 hgX.

Ю. Лялюшкин. 1. b4! Крb1 2. Лe2 Крc1 3. Лb2 Крd1 4. Ce3 Крe1 5. Лd2 Крf1 6. Cd4! Крe1 7. Ce3 Крf1 8. Лg2 hgX.

В. Рычков. 1. Ф:b6? del. 1. Фa3? K:e3! После 1. Фa8! грозит 2. Л:e4 C:e4X. 1...de 2. Фh8 Kf6X. 1... K:e3 2. Фb8 Кd6X.

НА СМЕНУ!

51-39-09

СПОРТИВНАЯ СТРАНИЦА

ОЛИМПИЕЦ

Быстрее! Выше! Сильнее!

«НЕ ХОЧУ ПРОИГРЫВАТЬ!»

Большой теннис пришел к нам из Англии. Красота его издавна покоряла и мужчин и женщин. Правда, его законы прежде отличались от сегодняшних. Я имею в виду пору, когда представительницы прекрасного пола играли в длинных юбках и считалось неприличным, если упавший мяч поднимает сама леди. Сейчас длинные юбки сменились короткими. И мяч девушки поднимают не стесняясь. Да и сама игра стала динамичнее, интереснее.

В прошлом году советский теннис отпраздновал 70-летие. Но, несмотря на свой довольно солидный возраст, этот вид спорта долго находился у нас несколько в тени. А развитие его в Свердловске шло и вовсе медленно. Год назад — «Олимпиец» сообщал об этом — у нас появился первый мастер этого вида спорта. Им стала пятнадцатилетняя Лариса Перевалова.

С ней и ее тренером Ириной Антроповой мы встретились после тренировки. И начали с самого начала.

И. А.: Девять лет прошло с тех пор, как Лариса стала у меня тренироваться. Ей было тогда семь. Маленькая, шустрая, глазенки горят. Сразу ясно: настоящий боец. Когда что-нибудь не получалось, сначала бросала ракетку на пол, что категорически запрещено правилами.

Мне по душе ее трудолюбие, целеустремленность. Но есть и слабости: не хватает силы воли. Кросс, например, без настойчивых моих просьб ей не пробежать. Недостаточно настраивается на ответственную игру. А если чувствует, что уступает, начинает нервничать. Говорю: не психуй, толку не будет, а она мне: «Я не хочу проигрывать!»

Л. П.: Да, мне нужно воспитать силу воли. Нужно терпеть, бороться за каждый мяч, нужно этому учиться. Большинство моих поражений связано с эмоциональностью.

— Что ты чувствуешь, когда выигрываешь!

Л. П.: — Огромную радость. Готова говорить с каждым, кто согласится меня слушать, о любых пустяках. Восторг, который меня переполняет, мне не удержать.

— А если проигрываешь!

Л. П.: О! Это для меня черный день. После соревнований даю волю слезам, и они льются рекой. Страдаю вместе с тренером. Наплакавшись, анализируем с Ириной Александровной игру. Разбираем ее досконально, чтобы тех же ошибок больше не допустить.

— У тебя есть хобби!

Л. П.: Если выпадают свободные минуты, смотрю телевизор. А еще Ирина Александровна научила меня вязать.

— Ирина Александровна, хотите воспитать вторую Перевалову!

И. А.: Знаешь, мне и одной достаточно. В Ларису я вложила всю себя. Она уже как мой собственный ребенок. Большую часть времени на сборах и соревнованиях мы проводим вместе. С появлением Ларисы у меня исчезли отпуска, выходные дни тоже редкость. Ларисе нужно много играть, чтобы не потерять форму. Приходится брать ракетку и играть с ней. Часов по шесть.

По натуре я человек восприимчивый, и все ее неудачи переношу очень эмоционально. Скажем, не так давно на открытом чемпионате РСФСР она встречалась с очень сильной соперницей. Лара выступала среди женщин, и задача была — проверить свои силы и поверить в них. Лариса играла как никогда здорово. А я плакала от радости.

— Лариса, кто из современных теннисистов по душе!

Л. П.: Штеффи Граф. Нравится ее атакующий стиль. Стараюсь играть так же.

— Получается!

Л. П.: — Недавно вернулась с Кубка Союза. Готовилась серьезно. Заняла третье место. Считаю, что это один из моих лучших результатов. Пока.

Записала М. МИЛОВА, наш нешт. корр.

Гимнастика тела и духа

ОТШЕЛЬНИК

*** Продолжение. Начало в № 129.**

Сын индийского раджи, Бодхидхарма с юных лет занимался поисками духовного совершенства. Увлекался йогой и воинскими искусствами. Будучи уже авторитетным религиозным деятелем, он возглавил группу миссионеров, направившихся в Китай в 520 году. Не получив поддержки императора, в поисках просветления будущий патриарх чань-буддизма удалился в Шаолинь и прожил в нем отшельником долгие годы. Начал свой подвижнический труд в стенах древнего монастыря. Сторонник гармоничного развития, Бодхидхарма ввел в монастырскую жизнь упорные физические тренировки и новую систему психического тренинга — **чань.**

Практика чань дала возможность управлять внутренней энергией человеческого организма. Открыла перед его учениками немыслимые ранее возможности. Стала важнейшим компонентом в подготовке мастеров ушу. Пройдя курс обучения, адепты чань становились обладателями поистине фантастических возможностей и успешно отражали нападения вооруженных разбойников во время своих миссионерских странствий.

...Легенды о подвигах мастеров Шаолиня дошли до самых отдаленных уголков Поднебесной. Ворота монастыря осаждали толпы кандидатов, но лишь немногие, прошедшие испытания, отобранные по строгим критериям, получали доступ к знаниям. Так ушу, обогатившись новыми методиками психофизического тренинга, обрело второе дыхание, а Шаолинь на протяжении последующих трех веков оставался центром военно-прикладных искусств.

Гениальная идея Бодхидхармы состояла в том, чтобы на волне популярности ушу привлечь в Шаолинь многочисленных представителей разных сословий и в процессе обучения воспитать из них ревностных сторонников и проповедников нового религиозного учения — чань-буддизма. Воспитанниками Шаолиня были не только китайцы, но и корейцы, вьетнамцы, индийцы... Возвращаясь на родину, они создавали обители по образцу и подобию колыбели чань-буддизма. Вот почему в наше время известно несколько монастырей Шаолинь в самом Китае (например, в провинциях Фуцзянь, Хэбэй, Сычуань) и за его пределами.

Воинское искусство монастырской дружины ценилось так высоко, что теперь уже и императоры в критический момент обращались к настоятелям за подмогой. Небольшие отряды «смиренных иноков» — всего в несколько десятков человек, — подоткнув рясы, бросались в бой и зачастую решали исход сражения враждующих армий.

В. ЗИНЬКОВИЧ, Э. МИЦЕЛЬМАГЕР.

(Продолжение следует).

445177. Хочу встретить надежного друга. Мне 28, рост 170, брюнетка, работаю инженером, образование среднее.

445181. Познакомлюсь с порядочным, добрым мужчиной в возрасте до 40 лет (можно с ребенком) для создания семьи. О себе: скромна, женственна. Остальные подробности при встрече. Желательна фотография.

1757. Приятной внешности, полненькая одинокая женщина 29 лет (рост 158), любящая домашний уют, хозяйственная, отзывчивая, желает познакомиться с мужчиной до 36 лет с серьезным стремлением создать семью, с положительными чертами в характере. (Ваш ребенок помехой не будет). Ответит на подробное письмо. Фотография находится в Службе.

437918. Познакомлюсь с девушкой или молодой женщиной в возрасте до 30 лет, доброй, порядочной, нежной. О себе: 30 лет, рост 175, образование среднее специальное, был женат. Характер добрый, вредных привычек нет. Жильем обеспечен. Отвечу на подробное письмо с фотографией, возврат гарантирую.

Письма абонентам направляйте по адресу: 620219, Свердловск, ГСП-330, ул. Луначарского, 78. Служба семьи «Надежда», абоненту №...

В письмо не забудьте вложить конверт, адресованный себе. Сроки ответов на письма зависят от абонентов.

Напоминаем: гарантируется ответ абонента на оплаченное письмо (1 рубль). Оплатить письмо можно в Службе или почтовым переводом по адресу: 620219, Свердловск, Кировское отделение жилсоцбанка, расчетный счет № 500006 (для Службы семьи).

Наш телефон: 55-24-72.

Делай, как я!

ЖЕЛЕЗНАЯ ДЕВЧОНКА

«... Пишет вам девушка 16 лет по имени Таня. С недавнего времени в журналах и газетах стали появляться статьи об атлетической гимнастике для женщин. Существует ли в Свердловске такой клуб? Где он находится?»

Т. БАЛЕЕВСКИХ.
Березовский.

ЭТО произошло в Свердловске год назад. Даже чуть пораньше. Стоял один из тех июньских дней, когда дома сидеть смерти подобно. Солнце упрямо лезло в зенит. Над городом висел густой и вязкий, как гудрон, полуденный зной. На визовском пляже негде было упасть и сушеному яблоку... Вот тут-то все и началось.

— Девушка, можно вас на секунду?

Сощурив глаза, в которые ударило солнце, Наташа обернулась. Перед ней стояли двое в плавках. Рельефные, накачанные. Скользнув по бицепсам, взгляд остановился на загорелых лицах.

— В чем дело?

Они рассматривали ее подтянутую фигуру. Внимательно. Оценивающе. Потом один поднял глаза и спросил:

— Вы не хотите заняться культуризмом?

Так у студентки четвертого курса географо-биологического факультета Свердловского пединститута Натальи Назаренко началась новая жизнь. Впрочем, не сразу. Вначале просто заинтриговало предложение новых знакомых появиться вечером во Дворце молодежи и посмотреть на показательные выступления атлетов. Ничего подобного видеть пока не доводилось, и она пришла. А домой вернулась не то чтобы разочарованная, но с двойственным чувством. Вроде и понравились свердловские гераклы, но представить на их месте себя?!

Кто-то другой поступил бы, наверное, проще. Посмотрел бы на атлетов как на экран с экзотическим кино. И никакого двойственного чувства не испытал. А вопрос о желании стать культуристкой, заданный на пляже, был бы, пожалуй, принят за оригинальный способ познакомиться, и все. Но студента СИНХа Вадима Полютова и его тренера Евгения Горбунова чутье, к счастью, не подвело.

Сомневалась Наташа недолго. Решение пришло простое: «Я что — контракт подписываю? Понравится — останусь. Нет так нет. Попробуем!» И, вернувшись с практики, она нашла в записной книжке телефон Горбунова.

Можно небольшое отступление от сюжета? Тогда сделаем мини-экскурс в историю свердловской атлетической гимнастики. В ту часть, что связана с именем Евгения Горбунова.

Его спортивная биография началась 22 года назад, когда четырнадцатилетний пацан стал призером чемпионата Свердловска по тяжелой атлетике в полулегкой весовой категории. А еще через год запретили атлетизм, которым он бредил во сне и наяву. Тогда всерьез занялся штангой. Выполнил «мастера». Поступив в институт народного хозяйства, с помоста не ушел. Наоборот, сильней прирос. Помогая своему наставнику Н. Гусельникову, сам понемногу в тренера превратился. До армии работал с группами в УЭМИИТе. Потом, устроившись на спорткомбинат «Юность», организовал секцию там. На общественных началах; работал-то по специальности, инженером.

Опальному атлетизму Горбунов так и не изменил. Всегда говорил: «Сильное тело должно быть красивым». С таким расчетом строил тренировки. Так что тяжелой атлетикой можно было назвать, ну, наполовину. На другую половину это уже был культуризм.

СМЕШНОГО мало. Добрых полтора десятка лет отечественный атлетизм жил не благодаря, а вопреки. Многие его сегодняшние достижения — результат подвижничества «нелегальных» энтузиастов. Вроде Горбунова. Правда, его «подвал» был подвалом иного рода, я уже упомянул об этой «хитрости». Но тем не менее это был подвал. Не дававший дышать. Потому, когда в середине восьмидесятых атлетическую гимнастику начали возрождать, а потом даже потихоньку и пропагандировать, Евгений Кириллович словно восстал от долгого сна.

Первая «вышедшая из подполья», официально признанная группа атлетической гимнастики (состав которой сегодня практически целиком обновлен) и ее руководитель встали перед массой проблем. Не было ничего. Ни тренажеров, ни методической литературы. Не было системы знаний. Но зато был стимул. Горбунов засел за чертежи, нашел кооператив, рискнувший воплотить их в реальность, сам взялся за разработку методики тренировок и питания...

«Адский труд», — лаконичное воспоминание о поре становления секции. Сегодня их у него две уже. На СК «Юность», где недавно построен новый тренажерный зал, под его началом 45 человек. (Работает он теперь главным энергетиком комбината). А есть еще клуб «Импульс», что на Онежской, 9. Там — 40. В «Юности» половина девчонок. В «Импульсе» — 10. Одна из них — наша новая знакомая.

НАРОДУ было чуть-чуть. Тренер, два парня и девчонка, пока незнакомые. В тот вечер большущий зал второго этажа «Снежинки», показался ей немного пустынным. Но это было даже здорово: меньше любопытных глаз. Побегала, размялась, взяла гриф от штанги. Горбунов показал, что такое жим сидя. Потом не торопясь попробовала все: поработала на тренажере для ног, покачала пресс на шведской стенке...

Давно так мышцы не болели, как после первой тренировки. Не испугалась. Наоборот — азарт появился. Первый месяц занималась чуть ли не ежедневно. Втягивалась потихоньку. Мышцы окрепли. Запросили работы. Перешла на тренировки посложнее. Четырежды в неделю.

Притащила в секцию еще трех девчонок. Из тех, что не шибко мнительные и стеснительные. Юля, Зоя и Ирина. Поробели-поробели, да тоже увлеклись. Тренируются.

Дома появился турник. Самодельный. В дверном проеме. Не буду говорить, сколько раз Наташа подтягивается, чтоб уж совсем не вогнать в краску известную часть наших будущих мужчин. У них еще есть время исправиться. Как это сделал, например, брат моей героини, Сережа-десятиклассник. Раньше убеждали — не действовало. Зарядку и ту презирал. Теперь и говорить не надо. От сестры, что ли, отстанет? Отжимаются и подтягиваются они теперь вместе. Кто больше.

— Даже мама подтянуться как-то попробовала, — смеется Наталья.

Так что новая жизнь с прошлого лета началась не у нее одной.

СЛОЖНО с девчатами, — сказал вдруг Евгений Кириллович. Поймал мой взгляд и пояснил:— Нет постоянства. Тренировки требуют напряжения, а они в основном этого не любят. Хоть и считается, что женщина выносливее. Но зато те, у кого хватает силы воли, могут добиться фантастики.

И предварил вопрос:

— Назаренко из таких. Тогда, на пляже, у меня внутри будто опознавательный сигнал сработал. Рад, не ошибся. С первой тренировки стало ясно: человек работоспособный, целеустремленный. Это и в парне-то не всегда. А она упрямо ездит в клуб, до которого от ее дома полтора часа в одну сторону... Потом открыл в ней еще одну черту. Злость спортивная. Может полностью собраться, предельно сконцентрировать свое внимание, если не хватает времени, если сбивается, если что-то не выходит. Железная девчонка. Характера и упрямства не занимать.

И рассказал о том, как они готовились к первому чемпионату области. За неделю до старта Наталья заявила, что не желает выступать под прежнюю фонограмму, давно отточенную до мелочей. Горбунов возразил: на отработку новой не хватит времени. «Давайте попробуем. Я поняла — это не для моего характера».

Поспорили. Каждый был по-своему прав. Но Наташа оказалась настойчивее. Тренер сдался. За один вечер они скомпоновали новую фонограмму. И два дня осталось на «доводку». Но уложились. Наташа была довольна. А Горбунов...

— ...Окончательно убедился в том, что не ошибся в выборе, — сказал он.

ОНА как-то обмолвилась: мол, боюсь большого спорта. А женщина, даже культуристка, все же должна оставаться женщиной. Но это убеждение вовсе не отбило охоту на других посмотреть и себя показать на первом чемпионате области в Нижнем Тагиле. Позирование — не силовое троеборье, почему б не выступить, пусть и не рвешься к лаврам Мисс Вселенная? «Попробуем!»

В ее категории — до 52 кг — участниц было четверо. Волновалась? Еще как. Кто в первый раз не волнуется. Никогда не видела, как женщины выступают, а тут сама на сцену. На тысячи глаз.

Обязательную программу — пять специальных поз — отработала четко, не сбиваясь. Мышцы немного подрагивали, но вроде никто не заметил. Горбунов одобрил: молодчина, хорошо смотрелась. Только пораскованней бы...

Пошла произвольная. Как она старалась! А потом посмотрела на своих соперниц и нахмурилась. Что-то ты, подружка, сказала себе, здесь недоработала. И, услышав, что первое место отдали опытной челябинке, в общем не удивилась. Сделала выводы.

— Знаешь, это не так просто. Нужен контакт с публикой. У меня тогда это не получилось. Ничего не знала, не сумела себя подать. Женщина на сцене должна быть изящной, грациозной, а я давай по привычке сжимать кулаки, как на тренировке... Второе место заработала. Опыта для победы не хватило. Теперь знаю, как надо. Сейчас стала бы первой!

В окружном Доме офицеров Свердловска и режевском Дворце культуры металлургов Наташа выступала уже иначе.

КТО поджал губы? Кто вертит пальцем у виска? Кто сказал, что культуризм — дикость? Нет, я не засучиваю рукавов, а спрашиваю совершенно спокойно. И снова листаю блокнот: там есть кое-что специально для вас. Вот, нашел.

Горбунов: — Культуризм имеет два направления. Первое — пауэрлифтинг (силовое троеборье — жим лежа, приседания со штангой, становая тяга) — акцентирует внимание на силе. Как можно больше поднять! Я его не люблю. Люблю второе — бодибилдинг (строительство тела). Здесь важен не вес штанги, а тело. Его красота. Такого не найти больше нигде: результат тренировок — не рекорд, а сам атлет. Сам! Вот чем он мне нравится. Если длинно сказать, бодибилдинг на трех китах стоит: методика тренировок с отягощениями, средства восстановления и режим питания. Хоть одного нет — и результата нет. А коротко: атлетизм — это образ жизни. Занялся им — значит, с дурацкими привычками покончишь и режим будешь выдерживать, потому как без восстановления «сдохнешь» на тренировке. И питаться не станешь как попало: мышцы надо кормить. Самый что ни на есть здоровый образ жизни.

Назаренко: — Люблю тренироваться. «Железо» дает отличное настроение, чувство полета. Это само по себе приятно. Теперь даже в институте в обеденный перерыв ужасно тянет подкачаться, разрядку получить. Но важней то, что я не просто занимаюсь, а вижу на себе результаты своего труда. И все, кто меня знает, видят. Считаю, рекорды ставить необязательно. В силовое троеборье я бы не пошла. Но работать с отягощениями, чтобы исправить недостатки фигуры, просто необходимо! Человек должен быть красивым. Говорят: культуризм не для женщин. Почему? В других видах спорта нагрузки не меньше. А подтянутая, спортивная фигура — это всегда лучше, чем... Чем что-то ожиревшее и бесформенное.

Жаль, что не все мы пока додумались до этой простой мысли.

Д. МУРЗИН.
Свердловск.

◆ **ВЕСТИ ИЗ КЛБ**

...И азарт борьбы

На старт шестого традиционного легкоатлетического пробега, устроенного спортивным клубом Свердловского завода имени М. И. Калинина и клубом любителей бега «Калининец», вышло более двух сотен физкультурников нашей области. Набор дистанций был велик: от 300 метров до 21 километра. Потому возрастных ограничений эти соревнования не имели вовсе. Дистанцию каждый выбирал себе сам.

Открыли спортивный праздник мальчишки и девчонки — участники младших классов. Они вышли на дистанцию не в погоне за рекордом, а из желания померяться силами со сверстниками, испытать азарт спортивной борьбы.

А родители настроились на спортивную борьбу всерьез. Попробуйте-ка, пусть и имея опыт, пробежать 10 километров в тридцатиградусную жару! Пробежите? А 21? В своих возрастных группах лидировали наши опытные спортсмены А. Харитонова (КЛБ «Калининец»), Р. Каримова, Т. Антонова (обе — из КЛБ «Турбина») и другие.

Сейчас большая группа спортсменов Свердловской области готовится к Московскому Международному Марафону Мира, который возьмет старт 12 августа.

И. НЕХОРОШКОВ,
наш нешт. корр.

Тайм-аут

КООПСПОРТ. Рисунок В. ФОЩЕНКО.

Хочешь быть здоровым — будь им!

БЕГ СЕБЕ НАВСТРЕЧУ

УРОК ВТОРОЙ. КАК БЕГАТЬ?

Смешно, да? Взять две ноги, отталкиваться сначала левой, потом правой и так далее — вот тебе и весь бег. Правильно. Но для того, чтобы «левой-правой», сначала нужно разбудить себя (а значит, и лечь) на час пораньше, одеться, выскочить на улицу, и — заставить себя не стесняться окружающих. А это, оказывается, не так просто. И здесь главная собака и зарыта. Иначе бегунов уже сегодня было бы у нас больше раз в десять. Так что первый совет: не бойтесь себя показать. Вы не должны видеть тех, кто попадается вам навстречу. Вы занимаетесь для себя и только для себя, никто и ничто вокруг вас не интересует. Будьте готовы и к усмешечкам и репликам типа «Давай быстрее!» — пропустите их мимо ушей. Это или глупость, или зависть. Вы сосредоточены. Вы погружены в себя. Научитесь не отвлекаться во время бега. Это — второе правило. Ощутите все тело единым, четко работающим механизмом, которым великолепно владеете. Попробуйте представить, как ритмично сокращается сердце, наполняются воздухом легкие, как действует двигательный аппарат. Можно провести и небольшую аутогенную тренировку, убеждая себя, что вы отлично выспались (и это должно быть правдой), вы здоровы, бодры и готовы к работе. И мысленно прокрутить все те дела, которые запланированы на сегодня, задать некий алгоритм. Это поможет вам днем.

Двигайтесь свободно, легко, раскрепощенно, даже если ваши движения кажутся вам корявыми. Это быстро пройдет. Не забывайте правильно дышать: от этого во многом зависит ваше самочувствие. Если вы бежите со средней скоростью 12 километров в час (километр за 5 минут), попробуйте на три шага делать вдох и на четыре — выдох. Так и считайте про себя: раз-два-три, раз-два-три-четыре, пока не привыкнете. (Если этот вариант не подошел — измените его. Не бойтесь экспериментировать. Ищите себя. Универсальных методик нет). Зимой вдох делайте через нос, через нос воздух периодически и выдыхайте: он должен согреваться.

Лучше делать пробежку в лесу или в парке. Там вы сможете «переключиться», перестать «смотреть в себя» и даже совсем о себе забыть. Послушать лес. Перевоплотиться в него мысленно. Получите отличный эмоциональный заряд. Если же далеко до зеленой зоны — придется бегать по улице. Ничего страшного. Мы с вами уже привыкли. Только держитесь подальше от автодорог.

После бега походите. Сделайте комплекс дыхательных упражнений. Попрыгайте, потянитесь. Для зарядки хорошо использовать турник, брусья, эспандеры. «Железо» утром лучше не трогать.

После зарядки обязательны водные процедуры. Если вы любите холодную воду — перед обтиранием дайте телу остыть 10—15 минут.

Несколько общих рекомендаций для слабых физически. Возраст значения не имеет: начинать никогда не рано и не поздно. Начните с гимнастики и бега на месте. Через три-четыре недели выходите на дистанцию, которую определите себе сами. Перед бегом сделайте небольшую разминку, помассируйте стопы и икры. Начинайте медленный бег. Захватило дух — перейдите на шаг и шагом вернитесь домой. Повторяйте ежедневно. Когда почувствуете, что сил прибавилось, начинайте увеличивать время бега на минуту в день. Схема проста: устали — переходите на шаг. Отдышались — бегом!

Необязательно бегать именно утром. Бегайте на здоровье и вечером, если хватает времени и сил. Получите хорошую разрядку, снимете стресс. Одно только условие: делать это ежедневно.

Не торопитесь ставить рекорды. Приятным должен стать сам процесс бега — по-моему, для человека это единственная возможность познать ощущение полета. Желаю удачи! **В. ЛАМОВ.**

Следующий номер газеты выйдет 28 июля с. г.

Зам. редактора О. БАЛЕЗИН.

НАШЕ СПРАВОЧНОЕ БЮРО

КИНОКОНЦЕРТНЫЙ ТЕАТР «КОСМОС»
XVI МЕЖДУНАРОДНЫЙ МОСКОВСКИЙ КИНОФЕСТИВАЛЬ.
По 30 июля фильмы
«ПЯТЬ КРУЖЕК ПИВА И ОДИН КОФЕ» (ФРГ).
«УБИЙСТВО В НОВОМ ОРЛЕАНЕ» (США).
Сеансы: 11-30, 15-30, 19-30.

СЕГОДНЯ В КИНОТЕАТРАХ:
ОКТЯБРЬ — **Долгая разлука** (две серии).
СОВКИНО — **Кондор.**
САЛЮТ — **Шарло в Испании. Работа над ошибками.**
ТЕМП — **Кондор.**
УРАЛ — **Меня зовут Арлекино** (две серии). **Строй. Исповедь. Хроника отчуждения.**
ДК им. ДЗЕРЖИНСКОГО — **Связь через пиццерию.**
МИР — **Офицер с розой.**
ДРУЖБА — **Сумасшедшие на стадионе. Шарло в Испании. Долгая разлука** (две серии).
СОВРЕМЕННИК — **Танцор диско** (две серии).
КОМСОМОЛЕЦ — **Роман с камнем.**
ЭКРАН — **Мужчина и женщина 20 лет спустя.**
ЮЖНЫЙ — **Данди по прозвищу «Крокодил».**
Им. МАЯКОВСКОГО — **Долгая разлука** (две серии).
ЗАРЯ — **Жемчуг** (две серии). **Человек с бульвара Капуцинов. «Крокодил» Данди-II** (две серии).
ЗНАМЯ — **Пусть я умру, господи... «Крокодил» Данди-II** (две серии).
СТРЕЛА — **Приятель бога.**

Дорогой друг!
Мы приглашаем тебя в свердловское
СПТУ № 23
на учебу
по специальностям
со сроком обучения 3 года на базе 8 классов:
контролер-кассир продовольственных товаров; повар; кондитер; продавец непродовольственных товаров.

Учащиеся получают среднее образование;
со сроком обучения 10 месяцев на базе 10 классов:
контролер-кассир продовольственных товаров; повар; продавец непродовольственных товаров.

Учащимся выплачивается стипендия 45 рублей.
Наш адрес: г. Свердловск, ул. Шефская, 13 (трамв. № 2, 7, 14, 16, 17, 25, авт. № 34, 36, 39, 57, ост. — «Краснофлотцев»). Тел.: 34-74-33, 34-86-17.

ПОГОДА

27—28 июля по области ожидается переменная облачность, 27 июля в отдельных районах кратковременные дожди, 28 июля без осадков, ветер северный, 7—12 метров в секунду. Температура воздуха ночью 9—14, днем 17—22 градуса тепла.

НА СМЕНУ! Индекс 53800

Адрес редакции: 620219 Свердловск, ГСП-153 ул. Тургенева, 13. Дом печати, 12-й этаж. Редакция газеты «На смену!».

Наши телефоны: приемная 51-28-61; зам. редактора 51-38-75; отв. секретарь 58-95-48; новости 51-10-66, 56-17-51

ОТДЕЛЫ РЕДАКЦИИ: секретариат 56-37-28; экономики 56-17-70; коммунистического воспитания 56-17-73; специальный корреспондент 58-92-41; учащейся молодежи 58-93-89; комсомольской жизни и молодежных проблем 51-60-84; культуры 56-17-71; спорта и военно-патриотического воспитания 58-92-37; писем 56-91-23, 56-17-50; рекламы и объявлений 51-17-62

Газета выходит 250 раз в году, ежедневно, кроме воскресенья и понедельника. Печать высокая. Объем 2 п. л. Тираж 170 тыс. экз. Типография изд-ва «Уральский рабочий», 620219, Свердловск, пр. Ленина, 49.

НС 22492. Заказ № 5892.