ПРОЛЕТАРИИ ВСЕХ СТРАН, СОЕДИНЯЙТЕСЬ!

НА СМЕНУ!

ОРГАН СВЕРДЛОВСКОГО ОБКОМА ВЛКСМ

ГАЗЕТА ОСНОВАНА 18 ИЮНЯ 1920 ГОДА.

Вторник, 4 июля 1989 г. № 127 (13516)

Цена 3 коп.

ЗА АНТИИМПЕРИАЛИСТИЧЕСКУЮ СОЛИДАРНОСТЬ, МИР И ДРУЖБУ

PYONGYANG

XIII·1989

ФЕСТИВАЛЬ БЕРЕТ СТАРТ

ПХЕНЬЯН. Фестивальная ромашка впервые распустилась в Азии. Это произошло на глазах у 150 тысяч зрителей на Ыннадоском стадионе столицы КНДР, где сегодня торжественно открылся XIII Всемирный фестиваль молодежи и студентов.

По традиции марш-парад открывает делегация страны предыдущего фестиваля — зрители тепло приветствуют советских юношей и девушек.

В порядке корейского алфавита делегации стран-участниц проходят по беговой дорожке стадиона. На художественном фоне стадиона, который занимает целую трибуну, и на зеленом поле юные корейцы создают яркие картины, изображающие историю фестивального движения, дела, проблемы, мечты молодежи планеты.

Шествие замыкает делегация страны — хозяйки фестиваля — Корейской Народно-Демократической Республики.

К участникам церемонии открытия обратился Генеральный секретарь ЦК ТПК, президент КНДР Ким Ир Сен. От имени корейского народа он горячо приветствовал представителей молодежи и студентов пяти континентов и призвал их независимо от различий в идеологии, общественных системах, политических взглядах и вероисповедании сплотиться во имя общих идеалов мира и дружбы.

На открытии форума также выступили председатель ЦК ССТМК Цой Рен Хэ и председатель Движения неприсоединения, президент Зимбабве Р. Мугабе.

Представитель постоянной комиссии Международного подготовительного комитета форума М. Салайми объявляет XIII Всемирный фестиваль открытым.

Над стадионом взмывает флаг фестиваля. В чаше над трибунами вспыхивает факел форума юности. Он будет гореть восемь дней и ночей. Все это время более 15 тысяч юношей и девушек из примерно 150 стран (делегации ряда стран еще продолжают прибывать) будут спорить, состязаться, отдыхать. Несмотря на политические, социальные, религиозные различия, участники пхеньянского форума будут искать пути консолидации, строительства будущего, в котором не будет места войнам, голоду, неграмотности, экологическим катастрофам.

Путь на фестиваль был прямым и близким не для всех. Так, горячее желание южнокорейской молодежи приехать на пхеньянский форум натолкнулось на жесткий запрет со стороны сеульских властей. Но, несмотря на угрозы репрессий, студентке Лим Сук Ен из Южной Кореи удалось совершить почти чудо. Попав в Пхеньян через третьи страны, она стала полноправным участником фестиваля.

На поле стадиона состоялось грандиозное представление с участием шестидесяти тысяч юных артистов. В финале концерта в небо над стадионом взлетают стаи белых голубей. Все зрители и делегаты, взявшись за руки, исполняют Гимн демократической молодежи.

На церемонии открытия фестиваля присутствовали член Политбюро, секретарь ЦК КПСС В. П. Никонов, главы делегаций ряда стран.

(ТАСС).

Клуб советской делегации

ПХЕНЬЯН. Посмотреть передачи советского телевидения, выступления артистов, отведать русского кваса и блинов делегаты и гости XIII Всемирного фестиваля молодежи и студентов смотрят в открывшемся клубе советской делегации.

Главная задача клуба, сообщил один из его руководителей Александр Боровиков, — как можно более широко, подробно и объективно познакомить участников молодежного форума с процессами перестройки, демократизации и гласности в Советском Союзе, показать все лучшее, что есть сегодня у советской молодежи, рассказать о волнующих ее проблемах.

Открытие клуба советской делегации, разместившегося в пхеньянском Дворце профсоюзов, стало событием последнего предфестивального дня. На эту церемонию прибыли руководители Трудовой партии Кореи, Союза социалистической трудовой молодежи Кореи, представители делегаций многих стран — участниц форума.

От имени шестисот советских делегатов гостей клуба приветствовал первый секретарь ЦК ВЛКСМ Виктор Мироненко.

Двери клуба будут открыты для всех желающих с утра и до позднего вечера. Здесь каждый сможет взять с собой понравившуюся пластинку или кассету, переписать видеоклип. Любители современной музыки услышат таких звезд советской эстрады, как Жанна Агузарова, Владимир Кузьмин, Надежда Чепрага.

В зале искусства установлены тридцать голограмм. Они познакомят гостей с уникальными старинными кубками, браслетами из собрания Киевского исторического музея.

В центре научно-технического творчества молодежи выстроились ряды персональных компьютеров — юные пхеньянцы впервые смогут поиграть в захватывающие дух игры. Не забыли организаторы и про малышей — им отведен специальный зал со множеством игрушек.

В клубе будет работать центр советско-корейской дружбы, многочисленные дискуссионные группы по различным проблемам. Каждый день в большом кинозале будут демонстрироваться наши фильмы: от «Белого солнца пустыни» до «Маленькой Веры».

Другим важнейшим событием дня стало прибытие в Пхеньян южнокорейской студентки Лим Сук Ен. Она — первая представительница молодежи Южной Кореи, в буквальном смысле прорвавшаяся на фестиваль. 22-летняя студентка института иностранных языков «Хангук» прибыла в Пхеньян, несмотря на запрет южнокорейских властей. В глазах Лим Сук Ен стояли слезы, когда огромная толпа встречавших ее в аэропорту северокорейских студентов скандировала: «Чогук Тхониль!» — «Объединение Родины!».

Лим Сук Ен сказала журналистам, что будет участвовать в фестивале от имени всех южнокорейских студентов. «Я приехала в Пхеньян, потому что верю в объединение корейского народа. Вряд ли кому-либо еще из студентов Южной Кореи удастся попасть сюда из-за препятствий, чинимых сеульскими властями», — сказала эта хрупкая корейская девушка, десять дней добиравшаяся в КНДР через третьи страны. (ТАСС).

КГБ распахивает двери

Согласитесь, несколько непривычно словосочетание «экскурсия в КГБ»... Но именно на экскурсию и пресс-конференцию в управление Комитета государственной безопасности были приглашены журналисты свердловских газет, радио и телевидения 29 июня.

Сначала — осмотр музея, где можно встретить довольно неожиданные экспонаты: образцы огнестрельного оружия, документы, рассказывающие о деятельности ОГПУ и НКВД, «свежие» номера «Посева» и «Экспресс-хроники» — запрещенных изданий...

Затем работники управления приглашают в «зал борьбы», где в это время шла тренировка группы захвата. Здесь же демонстрируется экипировка спецназначения: бронежилет, каска-шлемофон.

В стрелковом тире меткие чекисты показали, на что они способны: стрельба велась из различных видов оружия, да еще — скоростная!

А на пресс-конференции после небольшого рассказа о буднях КГБ, его сегодняшних переменах работники управления ответили на вопросы журналистов, успокоив, что никаких досье на представителей прессы не существует, тайна телефонных разговоров и переписки строго соблюдается...

Много говорилось о совместной работе КГБ и прессы, высказывались и взаимные упреки. Но все-таки польза от этой первой встречи очевидна: сегодняшняя ситуация в нашей стране, перемены в политической жизни требуют подлинной открытости в деятельности таких организаций, которые до сих пор были овеяны мрачной секретностью и недоброй славой...

Стоит согласиться и с призывом, прозвучавшим на этой встрече: в истории КГБ были не одни лишь темные страницы, многие чекисты, преданные народу, отдали свои жизни за правое дело, вставая на пути настоящих врагов революции. Нельзя переносить негативное отношение, вызванное беззаконием сталинских времен, застоя, на всю деятельность органов безопасности.

Закончилась эта первая встреча в стенах управления КГБ. Будем надеяться, не последняя.

С. МОЛОДЦОВ.

Наш банк информации

Помогает Детский фонд

Недавно состоялось очередное заседание президиума областного отделения Советского детского фонда имени В. И. Ленина. Основными вопросами, обсуждавшимися на нем, были вопросы о материальной, финансовой помощи детям. Например, о назначении денежного пособия Советского детского фонда имени В. И. Ленина семьям, усыновившим трех и более детей, из городов Богдановича, Нижнего Тагила, Краснотурьинска и Красноуральска. Обсуждали и проблему обеспечения необходимыми промышленными и продовольственными товарами многодетных семей, которые в наибольшей степени страдают в условиях наших многочисленных дефицитов.

Чтобы оказывать материальную помощь, Детский фонд намерен не только собирать пожертвования, но и зарабатывать деньги. Поэтому на заседании был рассмотрен вопрос об организации при областном отделении хозрасчетного предприятия «Альтернатива». Впрочем, не только о проблемах шла речь, но и о поощрении талантливых ребят — ученикам свердловской школы № 9, победителям математической олимпиады А. Волкозу и А. Марксу решено было оплатить поездку в ГДР.

Л. РОМАНЦЕВА.

Терпит бедствие... телефон

Телефоны у нас имеют дома не все, кто хочет и кому он нужен. А нужен бывает срочно. Ну, к примеру, скорую помощь вызвать или пожарную команду, сообщить на работу, что у вас в квартире прорвало трубу и вы не злостный прогульщик, а борец со стихийным бедствием. Соседи, владеющие телефоном, на работе, что остается? Телефон-автомат.

Я утрирую? Да нет. Вот что сообщила нам по этому поводу заместитель начальника Свердловской городской телефонной сети Г. Г. Кузнецова, когда мы обратились в ГТС в связи с бедственным состоянием телефонов-автоматов в районах Уралмаша и Эльмаша.

— К сожалению, районы Уралмаша и Эльмаша являются самыми неблагополучными по поломкам телефонов-автоматов. Населением этих районов ежемесячно срывается и разбивается несколько сот трубок, ломаются диски номеронабирателей, похищаются сами телефоны-автоматы. На 1 июня этого года было похищено 78 телефонов-автоматов и 29 трубок на Уралмаше и 11 автоматов и 5 трубок на Эльмаше. С начала года по этим двум районам сломано и сорвано более 400 трубок. Телефонная аппаратура для телефонов-автоматов выпускается только одним пермским заводом. Министерство связи, в лице Свердловской ГТС, неся громадные материальные убытки от варварского обращения с автоматами — за 4 месяца 1989 года они составили 5296 рублей! — не может ежедневно ставить новую трубку, диск или автомат. Используя радиофикацию завода Уралмаш, было зачитано обращение к рабочим с просьбой оказать содействие в сохранности таксофонного оборудования. К сожалению, особых результатов пока не видно. Правоохранительными органами Орджоникидзевского района разрабатывается специальное сигнальное устройство на отрыв автомата, в ближайшее время оно будет опробовано. Но без повышения культуры пользования телефонами-автоматами и бережного отношения к ним практически невозможно решить вопрос 100-процентной работы телефонов на улицах нашего города.

Свердловск.

Зеленая жатва

Подвели горожане

Жаркий июнь этого года создал массу трудностей сенозаготовителям области. И потому ситуация в хозяйствах Невьянского района показательна и для их более или менее отдаленных соседей. Что же сдерживает заготовку кормов? Причин много, но, пожалуй, самая главная — недостаток техники. Механизаторы жалуются на отсутствие в парке косилок, комбайнов, вспомогательных средств малой механизации. Причем проблема техники стопорит работу почти всех совхозов района. Более того — проблема эта старая, и то, что она не решена до сих пор, является дурным симптомом. Но механизация — это еще полбеды.

Неожиданным оказался отказ предприятий-шефов города Невьянска от участия в сенозаготовительных мероприятиях. В субботу и воскресенье хозяйства обращались к городским властям с просьбой прислать хоть небольшое подкрепление. Но столь необходимые рабочие руки так и не пожаловали. В результате с заготовительными заданиями справляется в полной мере лишь совхоз «Невьянский». Количество скошенного им сена составило почти половину общей по району суммы. А составляет она 1064 тонны. Показатель не утешительный, если учесть, что по плану хозяйства Невьянского района должны скосить около 22 тысяч тонн. При нынешних погодных условиях эта задача еще более усложняется.

В силосные ямы уложено примерно 4288 тонн. Пора заготовки силоса еще не подошла, и пока данная цифра может устраивать. Напомним, что механизаторы обязались уложить в траншеи 23917 тонн травяной массы.

Сенажа в настоящий момент заготовлено всего 557 тонн. Однако, как заверяют руководители хозяйств, ближайшие дни заметно приплюсуют массу скошенных, а соответственно, и заготовленных трав.

Д. СОШИН.

Невьянский район.

КАКИЕ вы знаете автомобилестроительные предприятия страны? ВАЗ, КамАЗ, завод имени Лихачева... Все правильно. Но наверняка вы не упомянете еще одно предприятие — это Верхнепышминское производственное объединение «Радуга». Именно здесь появляются на свет симпатичные фургоны, машины «скорой помощи», «фазтоны». Их можно встретить во всех уголках не только нашей области, но и страны. Но особенно часто — в аллеях парков, на детских площадках, в дворовых песочницах. Да, вы не ошиблись, речь идет о детских игрушках.

ПО «Радуга» — предприятие относительно небольшое. Здесь трудится много молодежи. Наверное, в этом есть своя закономерность — продукция для детей требует полета фантазии, какого-то юношеского задора. Хотя и на «Радуге» существуют свои проблемы. Связаны они с жильем, относительно низкой заработной платой. Отсюда и текучесть кадров, особенно среди молодежи. Только в 1987 году количество комсомольцев сократилось на треть. И комитет комсомола старается решать эти непростые проблемы, конечно, не забывая при этом, что главное для них — производство. Ибо продукция «Радуги» — вещь скоропортящаяся и требует к себе постоянного внимания, как и дети.

НА СНИМКАХ: на сборочной линии; упаковщица готовой продукции Надежда Кашапова.

Фото В. ЯКУБОВА.

Репортаж

АУКЦИОН ИНТЕРЕСНЫХ ИДЕЙ

Всегда ли при тяжелых недугах больному необходима кислородная подушка? Таким вопросом задался Яков Абрамович Рояк — директор клуба «Юный техник» при производственном объединении «Октябрь» в Каменске-Уральском. А может быть, гораздо полезнее кислородное голодание? Ведь древние греки, да и римляне отправляли в горы своих сотоварищей, чтобы те поправили там свое здоровье.

Изучая проблему, Яков Абрамович пришел к идее создания установки «Людмила» для нормобарической гипоксиротии. Это небольшой аппарат, напоминающий прибор для дыхания в разреженных слоях атмосферы. Только дышишь здесь воздушной смесью, состоящей из 10 процентов кислорода и 90 процентов азота. Действие такое, словно побывал на высоте 5800 метров над уровнем моря.

И вот я вместе с другим ассистентом, человеком преклонного возраста, садимся к аппаратам. Я. А. Рояк подает смесь в систему. Устанавливает на приборах дозацию, и мы надеваем своеобразные резиновые маски дыхательного устройства. Процедура длится пять минут.

Не скрою, ожидал каких-то необычных ощущений, изменения ритма дыхания, может быть, даже удушья. Но на удивление дышалось легко и свободно. Через пять минут мы встали, сосед произнес: ощущаю легкое головокружение. И больше ничего. Примерно то же чувствовал и я. Может быть, только в более легкой форме. Были ли мы на высоте 5800 метров над уровнем моря? Ответить затрудняюсь. Но медицинские заключения свидетельствуют, что система «Людмила» Рояка способна излечить и невроз, и бронхиальную астму, и даже импотенцию. Нашелся и заказчик новинки: кооператив «Здоровье», профилакторий в Каменске-Уральском. Кстати, ему автор передал свое детище бесплатно.

— А принцип лечения прост, — поясняет Яков Абрамович. — Принимаешь дыхательные процедуры по пять минут в течение часа тридцать дней.

Посетителей вокруг этой системы на выставке самодеятельного технического творчества в Доме техники немало. И всех интересует один вопрос — будет ли налажен промышленный выпуск? Ответить на него, автор не может — пока никто не предложил своих услуг. Хотя прибор из разряда товаров народного потребления. Причем и у горздрава и облздрава интересы здесь, казалось бы, самые прямые.

И таких новинок на выставке немало.

Мне нередко приходилось слышать сетования промышленников на крайне малый ассортимент товаров ширпотреба, способных не только удовлетворить потребительский спрос, но и дать прибыль. А идеи — вот они!

Сегодня развивается сельское подворье, что необходимо крестьянину в первую очередь? Есть у него на дворе корова, овечка, лошадь — нужно сено. Много его косой не накосишь. А вот слесарь С. Квасов из Верхней Пышмы сконструировал автоматическую сенокосилку на базе мотопилы. Весит она всего 60 килограммов, предполагаемая стоимость 450 рублей.

Или взять, к примеру, труд дворника. Сколько уже говорено, что его необходимо механизировать! А воз и ныне там. Нет, есть люди, которые создали необходимые механизмы. Г. А. Шнайдер из УралНИИчермета предложил на суд зрителей малогабаритную бытовую универсальную машину для уборки дворов от снега и грязи. В. Д. Нагорнов создал устройство для мытья полов. А. М. Манилов — придумал тележку для перевозки тяжестей, которая умещается в обычный, средних размеров «дипломат». Свердловский кооператив «Оазис» вообще предложил очень широкий ассортимент товаров для желающих заниматься лыжным спортом. Здесь специально разработанные смазки, не имеющие аналогов, специальное покрытие лыж, превосходящее пластиковые...

— Причем если пластиковые сломаются и их сложно починить, то наши лыжи с полимерным покрытием ремонтируются довольно легко, — комментирует новатор А. Б. Портнов. — Да и стоимость наших лыж не превысит 25 рублей, что особенно важно для молодежи, для семейных.

Идешь мимо экспонатов и невольно думаешь, вот он, кладезь народной мудрости! Что там гоняться за западными образцами, платить бешеные деньги для того, чтобы потом выпустить у себя довольно посредственную продукцию! Я спрашивал изобретателей, которые представляют на выставке свои изделия, интересовался ли кто-нибудь из промышленников вашими новинками? «Нет», — ответили они в один голос.

— Я несколько раз предлагал свои изделия Верх-Исетскому заводу — отказываются, — рассказывает К. П. Веденеев. — Хотя возможности для промышленного производства жаровен у предприятия есть. Вы попробуйте, попробуйте мои котлеты!...

И Константин Павлович предлагает румяную, выжаренную в собственном соку котлету. Скажу вам по секрету, вкус — гурманы просто позавидуют! Но, очевидно, эта жаровня для котлет не скоро найдет заинтересованных изготовителей, а потребитель не скоро увидит ее на прилавках магазинов. Пока же автор делает их для ...своих друзей.

Предприятия вступают в полосу хозрасчетных отношений. По сути, им предстоит уже сегодня включиться в борьбу за потребителя. И здесь любая, самая невероятная идея может сослужить добрую службу заводу или фабрике. Главное — вовремя сориентироваться в ассортименте новых товаров народного потребления. А идеи и предложения можно и нужно искать на выставке самодеятельного технического творчества в Доме техники.

О. ЕРМОЛАЕВ.

Свердловск.

В. СЧЕПИЦКИЙ, майор

МАТЕРИ АЛЕКСЕЯ ЧАЩИНА

— свердловчанина, погибшего при исполнении интернационального долга. Алексей учился в средней школе № 100.

Что может быть священнее любви
Той женщины, что вырастила сына,
Который, став солдатом шурави,
Свой подвиг положил к ногам России?
...Пусть в сотой школе не был первым он —
Кто подсчитал в ней всех таких мальчишек,
Которые за честь своих имен
Себе не набивали б грешных шишек!
Но час пришел — пропела им труба,
Походным маршем выстроив машины.
И не учитель, а уже комбат
С присягой выдал пропуск им в мужчины.
И нет уже вопросов: бой есть бой.
Понятным став, созвучие «засада»
Ему диктует, чтоб закрыл собой
Он фланг любой у своего отряда.
И он закрыл, он вышел на нее,
Враг обнаружен.
Это жизни стоит...
И мать его уральскою землей
Тепло укрыла, будто бы собою.
В себе вам эту боль не удержать,
И все зовет к нему душа маняще.
Но вам для жизни все же надо знать —
В сердцах друзей живет Алешка Чащин.

* * *

В нашей школе большой музей боевой славы. Мы ведем переписку с воинами, служившими в Афганистане. Хотим, чтобы память об их мужестве и подвигах сохранилась наравне с памятью о ветеранах Великой Отечественной. Пожалуйста, напечатайте наше письмо в газете. Пусть ребята-афганцы Свердловской области напишут нам о себе по адресу: **403083, Волгоградская область, Иловлинский район, станица Трехостровская. Штаб следопытов.**

Ждем писем! С горячим приветом — следопыты.

Читайте 2-ю и 3-ю страницы

ПОЧЕТНЫЕ ЗВАНИЯ

Указом Президиума Верховного Совета РСФСР за заслуги в области советской торговли и многолетний добросовестный труд почетное звание «Заслуженный работник торговли РСФСР» присвоено **Шабурэвой** Лидии Афанасьевне — начальнику Богословского продснаба Свердловского управления рабочего снабжения Министерства цветной металлургии СССР.

Указом Президиума Верховного Совета РСФСР за заслуги в подготовке квалифицированных специалистов и многолетний добросовестный труд почетное звание «Заслуженный учитель школы РСФСР» присвоено **Злоказовой** Галине Васильевне — преподавателю Каменск-Уральского алюминиевого техникума, Свердловская область.

НА СМЕНУ!

ПРОСТИТЕ, СЫНОВЬЯ,

ПАМЯТЬ

Неправда. Они не умерли, эти ребята. Когда еще вчера лихо отплясывавший на школьном выпускном вечере юноша бросился под очередь, заслонив собой командира. Когда, прикрывая отход своей группы, окруженный душманами молодой парень взорвал их и себя последней гранатой. Они погибли, но не умерли. Все они остались жить в нашей памяти. Навеки девятнадцатилетними.

1979—1988. Больше тринадцати тысяч молодых жизней между этими двумя датами. В 219 семей Свердловской области пришло страшное горе. 219 наших сынов и дочерей, братьев и сестер пали на земле Афганистана. К сожалению, еще не о всех редакция знает достаточно много. И точной даты рождения части ребят мы установить пока не смогли. И, публикуя сегодня этот печальный список, надеемся на вас, родные, близкие и друзья погибших. Нашу скорбную Книгу памяти нам писать вместе.

В. Счепицкий,
майор

НЕРОЖДЕННЫМ СЫНОВЬЯМ

Простите, сыновья,
что не вернулся...
А так хотел, чтоб было
много вас.
Я, ваш отец,
перед врагом не гнулся
В тот самый свой
последний
жизни час.
Простите,
что тогда о вас не думал.
Я лишь солдатский
выполнил
свой Долг.
Жаль, игр ваших
не услышу шума,
Но в том бою
иначе б я не смог.
А как бы вам смотрел
в глаза
иначе?
И как бы в гости мог
ходить к друзьям?...
Пусть та, что вас
не родила,
поплачет.
Ей станет легче —
легче станет вам...

СОЛДАТСКИЙ ДОЛГ

У ворот военкомата привычно гудели проводы. Поцелуи, напутствия и пронзительная гармонь.

Подъезжали один за другим деревенские автобусы. И оттуда дружной гурьбой выходили мальчишки в сопровождении родни, друзей.

А в этот момент в ворота военкомата въезжал ничем не отличающийся уазик «скорой помощи». И не знали те, кто провожал своих мальчишек, что так вот вернулся через год с небольшим в эти же ворота один из наших солдат — Виктор Ильиных.

Минуты обязательной церемонии передачи по акту личных вещей Виктора казались бесконечными. Но они, эти минуты, многое говорили об этом солдате, режевском парне, человеке, о котором я должна рассказать, так и не встретившись с ним.

Все его вещи вместились в небольшой дипломат. В нем — ничего лишнего. И каждая из вещей — штрих к портрету Виктора.

Сверху два больших диска. Исписанные автографами «Голубые береты» и «Вспомним, ребята» — песни, рожденные Афганистаном. Потом я узнаю, что, уже отправляясь в ноябре прошлого года на службу, он бредил этими песнями, он мечтал о службе в Афганистане, он рвался к передовой. Эти диски в трудную минуту могут рассказать матери правду о нелегкой службе сына, о которой он за пять дней до гибели писал домой коротко: «Все в порядке».

Два красивых платка. Советские, но такие, какие можно привезти в подарок. Он надеялся на скорую встречу, ведь на 22 января был назначен вывод их части из Афганистана. А значит, совсем скоро собирался вернуться в Союз, что для «афганцев» равносильно понятию — домой. Один из платков с люрексом. Наверное, это ей, чьи фотографии хранил он бережно, и даже тот разорвавшийся снаряд не задел их. «Любимому Витеньке». Потом я ее узнаю сразу.

Иринка плакала, не скрывая чувств. Она верила, ждала, она не представляла себя без него, ведь таких, как он, больше не будет...

Я не хочу делать из него героя. Но так получилось, что во всех характеристиках, отзывах о нем — ни слова отрицательного. Лидия Николаевна Тактуева учила его русскому языку и литературе:

— Он был добрым. Воспитывали его мама и бабушка, и это сказалось на его характере. Он не мог помешать кому-то, не мог не сделать, о чем просили, не мог не прийти, если обещал. Может, чуточку не хватало мужественности.

Нет, там — на далекой сторожевой заставе, что у перевала Хэрсанг, расположенной между двух важных военных аэродромов афганской армии, ему хватило мужества.

Это случилось 7 декабря 1988 года. Утром. В начале шестого внезапно начался обстрел заставы реактивными снарядами мятежников. Все кинулись по местам. Успел добежать до орудия Виктор. И в этот момент у орудия разорвался снаряд...

Тот обстрел ребята отбили. В бою погиб только Виктор. Хотя почему «только»? Погиб Виктор. И друзья дали слово, что они найдут эту банду мятежников, а на месте гибели Виктора поставят памятник.

Домой его везли в сопровождении нескольких машин. Секретари горкома, руководители исполкома, военкомата. И никто на улицах не обращал внимания на эти машины. Смотрели на те, что украшены лентами.

Навстречу одна за другой мчались свадьбы. И больно кололо сердце: как объяснить, что не в той колонне едет сын к матери, любимой? Как объяснить людям, что все это не зря — гибель красивого парня за много километров от дома?

Я подошла к сопровождавшему Виктора лейтенанту, усталому, убитому несчастьем...

— Он чем-то отличался от других?

— Он был отличным парнем, — сказал Игорь Юрьевич Янковский. — За все время службы не получил ни одного замечания... Больно терять таких...

— Но ведь матери он писал, что служил водителем.

— Да, он водил «Урал», но когда надо — вставал к орудию.

— Скажите, а это не зря — гибель его, гибель таких, как Виктор?

— Нет. Скажу про нашу заставу. Мы охраняем два военных аэродрома, один из них в Шинданте, наверное, слышали. Мы помогли афганской армии встать на ноги. Сегодня эти аэродромы уже в руках армии, способной защитить себя. Когда мы вводили войска в Афганистан, таких сил не было. Но помочь мы были должны. Хотя бы потому, что это наш южный сосед, хотя бы потому, что сегодня у нашей южной границы не враги — друзья... Конечно, цена такому спокойствию велика. Вот почему прошу передать через газету: помните о Викторе, помогайте его маме, примите к сердцу ее боль...

Листаю его характеристики: из СПТУ № 26, из спецстройуправления, где он учился и работал: «Энергичный, уравновешенный, целеустремленный...», «Проявляет большой интерес к жизни в стране и за рубежом». «Грамотный, дисциплинированный, исполнительный». И наконец, «Не пьет, не судим, приводов в милицию не имеет».

И тогда, чтобы все-таки не делать из него героя, я обратилась к соседским бабушкам. Тем, что со своих скамеечек все знают, все слышат, все видят. И одна из них, та, что из соседнего подъезда, сказала: «Напишите, что он хотел служить в Афганистане. Это все подтвердят...».

Т. МЕРЗЛЯКОВА.

Реж.

АЛАПАЕВСК

БАЕВ АЛЕКСАНДР ТИМОФЕЕВИЧ. Рядовой. Родился 17 сентября 1960 года в деревне Кабаково Алапаевского района. Окончил верхне-синячихинское СПТУ-7 (тракторист). Служил стрелком-гранатометчиком. Умер от болезни 16 декабря 1980 года. Похоронен в Алапаевске.

БАТАЛОВ АЛЕКСАНДР АНАТОЛЬЕВИЧ. Младший сержант. Родился 5 октября 1964 года в поселке Вача Вачского района Горьковской области. Окончил алапаевское СПТУ-51 (электромонтажник). Призван 8 октября 1983 года. Служил в разведвзводе. Умер от ранения 29 июля 1985 года. Награжден медалью «За боевые заслуги». Похоронен в Алапаевске.

БАЮР ОЛЕГ ИВАНОВИЧ. Рядовой. Родился 13 мая 1966 года в деревне Воронская Верхотурского района. Окончил серовское СПТУ-55 (автослесарь). Призван 13 апреля 1985 года. Служил водителем. Погиб 8 марта 1986 года. Награжден орденом Красной Звезды. Похоронен в поселке Таежный Алапаевского района.

ВАЖЕНИН СЕРГЕЙ ПАВЛОВИЧ. Младший сержант. Родился 3 апреля 1960 года в поселке Хабарчиха Алапаевского района. Служил командиром танка. Погиб 29 июля 1980 года. Награжден орденом Красной Звезды. Похоронен в поселке Хабарчиха.

КЛЕЩЕВ АЛЕКСАНДР ФИЛИППОВИЧ. Рядовой. Родился 10 августа 1966 года в деревне Клевакино Алапаевского района. Специальность: слесарь-инструментальщик. Призван 15 октября 1984 года. Служил водителем. Умер от болезни 13 ноября 1986 года. Награжден орденом Красной Звезды, медалью «За отвагу». Похоронен в деревне Клевакино.

КАБАКОВ ОЛЕГ ВЛАДИМИРОВИЧ. Рядовой. Родился 6 сентября 1966 года в Алапаевске. Окончил СПТУ-51 (повар). Призван 14 октября 1984 года. Сапер. Погиб, выполняя боевое задание, 18 ноября 1986 года. Награжден орденом Красной Звезды. Похоронен в Алапаевске.

МИТЬКОВСКИЙ АНДРЕЙ АНАТОЛЬЕВИЧ. Младший сержант. Родился 24 июля 1964 года в Алапаевске. Окончил СПТУ-10 (автослесарь). Призван 1 октября 1982 года. Командир отделения. Погиб, выполняя боевое задание, 4 августа 1984 года. Награжден орденом Красной Звезды. Похоронен в Алапаевске.

ПУРГИН АНДРЕЙ ВЛАДИМИРОВИЧ. Гвардии рядовой. Родился в 1963 г. в селе Нижняя Синячиха Алапаевского района. Призван летом 1982 года. Служил радистом-стрелком. Погиб 19 октября 1983 года. Похоронен в Алапаевске.

РОМАНОВ АЛЕКСЕЙ ЮРЬЕВИЧ. Лейтенант. Родился 7 июня 1964 года в деревне Беньшур Игринского района Удмуртской АССР. Призван летом 1981 года. Командир танкового взвода. Погиб 28 сентября 1986 года. Награжден орденом Красной Звезды. Похоронен в селе Костино Алапаевского района.

АРТЕМОВСКИЙ

ЛЕБЕДКИН ЮРИЙ АЛЕКСАНДРОВИЧ. Рядовой. Родился 10 апреля 1968 года в поселке Незевай Артемовского района. После окончания восьмилетки в Незевае и средней школе в селе Мироново работал трактористом в подсобном хозяйстве «Калининец». Призван осенью 1986 года. Служил в ВДВ разведчиком-санитаром. Погиб 21 апреля 1987 года в Кандагаре. Награжден орденом Красной Звезды и медалью «Воину-интернационалисту от благодарного афганского народа». Похоронен в поселке Незевай.

ПОДЛИНОВ АЛЕКСЕЙ АЛЕКСАНДРОВИЧ. Гвардии рядовой. Родился в поселке Буланаш Артемовского района 21 августа 1965 года. Закончил среднюю школу № 9, артемовское СПТУ-58, работал в шахте Буланаша машинистом подземных электровозов. Служил стрелком-десантником. Погиб 22 мая 1985 года. Награжден орденом Красной Звезды. Похоронен в поселке Буланаш.

АРТИ

АБРОСИМОВ НИКОЛАЙ ПЕТРОВИЧ. Младший сержант. Родился 8 мая 1960 года в деревне Черкасовка Артинского района. В 1972 году семья переехала в деревню Поташка. Закончил среднюю школу, работал трактористом в совхозе «Поташкинский», в 1979 году ушел в армию. Полгода учился в Литве на десантника, служил в Белоруссии. Погиб 25 декабря 1979 года при подлете к Кабулу. Награжден орденом Красной Звезды. Похоронен в деревне Поташка.

АСБЕСТ

ГУЛЯЕВ АЛЕКСАНДР АЛЕКСАНДРОВИЧ. Гвардии старший лейтенант. Родился в 1955 г. Умер от болезни 25 января 1981 года.

ШАМСИЕВ ИЛДУС МАНСУРОВИЧ. Капитан. Родился в 1954 г. Погиб 6 декабря 1985 года.

АЧИТ

ПОПОВ АЛЕКСАНДР ПАВЛОВИЧ. Старший лейтенант. Родился 6 декабря 1962 года в селе Большой Ут Ачитского района. Закончил среднюю школу, Пермское авиационно-техническое училище. С 1982 г. служил в ГДР. С 30 сентября 1988 года в РА, в авиации. Погиб 30 октября 1988 года. Похоронен в селе Большой Ут.

ШУЛЕПОВ АНДРЕЙ ВЛАДИМИРОВИЧ. Гвардии рядовой. Родился 10 ноября 1963 года в Ачите. Учился в средних школах Армизонского района Тюменской области, Ачита, свердловском СПТУ 46 (электросварщик). Призван 2 апреля 1982 года. Служил десантником. Погиб 22 сентября 1983 года. Награжден орденом Красной Звезды. Похоронен в Ачите.

БЕЛОЯРСКИЙ

ГРИШКИН ЕВГЕНИЙ ВЛАСОВИЧ. Гвардии старший сержант. Родился 9 мая 1962 года в Южно-Уральске Челябинской области. Вскоре семья переехала в поселок Заречный Белоярского района Свердловской области. Учился в школах № 4, 3, Белоярском энергетическом техникуме по специальности «Автоматизация тепловых процессов». Занимался конькобежным спортом, играл в ансамбле, хорошо пел, любил танцевать. После БЭТа работал слесарем-наладчиком контрольно-измерительных приборов и автоматики на Севере. Призван 7 ноября 1981 года. Служил в танковых войсках в Туркмении, затем написал рапорт и поехал в Афганистан. Служил наводчиком орудия.

Строки из дневника. «Если меня спросят, что мне дороже — жизнь или мать, я отвечу: мать. Потому что она дала мне жизнь».

Из воспоминаний сослуживцев. «Евгений сделал шаг навстречу бессмертию. Он геройски погиб, до конца выполнив свой воинский и интернациональный долг. До демобилизации оставалось 13 дней...».

Выписка из приказа. «...Выполняя боевое задание, верный воинской присяге, проявил стойкость и мужество и погиб 13 сентября 1983 года».

Награжден орденом Красного Знамени. Похоронен в поселке Заречный.

ЗАЙКОВ АНДРЕЙ ВЛАДИМИРОВИЧ. Рядовой. Родился 21 августа 1967 года в поселке Светлый Оренбургской области. Через год семья переехала в поселок Заречный Белоярского района Свердловской области. Учился в школе № 3. Любил читать, играл на баяне и на гитаре. Работал в СПЭ-29 учеником монтажника. После окончания автошколы в Асбесте устроился в АТК 3 Заречного. Призван в октябре 1985 года. 3 февраля 1986 года направлен в столицу Афганистана. Служил пулеметчиком бронетранспортера. С ноября 1986 года возил горюче-смазочные материалы на ЗИЛе. В январе 1987 года пересел на МАЗ. Погиб 25 мая 1987 года. Награжден орденом Красной Звезды. Похоронен в поселке Заречный.

РЯКИН МИХАИЛ ВЛАДИМИРОВИЧ. Прапорщик. Родился в 1947 г. Погиб 13 сентября 1985 года.

БЕРЕЗОВСКИЙ

АНТРОПОВ ФЕДОР ПАВЛОВИЧ. Сержант. Родился в 1966 г. Погиб 10 июля 1985 года.

ДРОЗДОВ ЮРИЙ АЛЕКСАНДРОВИЧ. Младший сержант. Родился в 1964 г. Погиб 27 июня 1983 года.

КРЫЛОСОВ ЮРИЙ ЛЕОНИДОВИЧ. Гвардии рядовой. Родился 13 ноября 1965 года. Погиб 4 сентября 1985 года.

СОКОЛОВ ОЛЕГ ВЛАДИМИРОВИЧ. Гвардии сержант. Родился в 1964 г. Погиб 5 января 1984 года.

ТИМУРГАЛИЕВ ТАМИР ФАНУСОВИЧ. Младший сержант. Родился 12 июня 1966 года. Погиб 9 ноября 1984 года.

ХАЛЯВИН ВИКТОР ИВАНОВИЧ. Младший сержант. Родился в 1962 г. Погиб 20 июня 1982 года.

ЧЕРНЫШЕВ АЛЕКСАНДР ВЛАДИМИРОВИЧ. Рядовой. Родился в 1962 г. Погиб 9 июня 1983 года.

БОГДАНОВИЧ

БОРОДИН СЕРГЕЙ АНАТОЛЬЕВИЧ. Младший сержант. Родился 23 февраля 1965 года. Закончил Байновскую среднюю школу. В 1984 году призван в армию. Учился в школе сержантов на Дальнем Востоке, служил в Средней Азии. 20 февраля 1985 года направлен в Афганистан командиром боевой машины пехоты. Во время одной из операций 23 октября 1985 года БМП была подбита. Сергей получил тяжелое ранение, от которого через два часа скончался. Награжден орденом Красной Звезды, медалью «Воину-интернационалисту от благодарного афганского народа». Похоронен в селе Байны.

ВЕРХ-НЕЙВИНСКИЙ

ЗИМИН ВЯЧЕСЛАВ ЮРЬЕВИЧ. Рядовой. Родился 8 января 1963 года. Погиб 14 марта 1985 года.

ВЕРХНИЙ ТАГИЛ

ПОЛЯКОВ СЕРГЕЙ НИКОЛАЕВИЧ. Сержант. Родился в 1966 г. Погиб 10 июля 1985 года.

ТУРУШКИН НИКОЛАЙ ИВАНОВИЧ. Гвардии сержант. Родился в 1963 г. Погиб 16 декабря 1982 года.

ВЕРХНЯЯ ПЫШМА

ГУРЬЯНОВ ЕВГЕНИЙ НИКОЛАЕВИЧ. Младший сержант. Родился 22 мая 1966 года. Погиб 21 января 1985 года.

ЛАБУТИН АНДРЕЙ ЛЕОНИДОВИЧ. Младший сержант. Родился в 1967 г. Погиб 29 октября 1986 года.

ВЕРХНЯЯ САЛДА

ВАСИН ЕВГЕНИЙ НИКОЛАЕВИЧ. Рядовой. Родился в 1958 г. Погиб 16 сентября 1980 года.

ВАСИКОВ ИГОРЬ МАЛИКОВИЧ. Рядовой. Родился 20 июня 1965 года. Погиб 6 октября 1984 года.

СИНЕЛЬНИКОВ АЛЕКСАНДР АНАТОЛЬЕВИЧ. Рядовой. Родился 29 августа 1968 года. Погиб 24 октября 1988 года.

ЧЕКМАРЕВ ЭДУАРД ЮРЬЕВИЧ. Прапорщик. Родился в 1962 г. Погиб 17 января 1988 года.

ШАМАРИН ВАСИЛИЙ АЛЕКСАНДРОВИЧ. Рядовой. Родился в 1966 г. Погиб 20 августа 1985 года.

ВЕРХОТУРЬЕ

ЧАЙНИКОВ ВАСИЛИЙ ВИКТОРОВИЧ. Гвардии рядовой. Родился 13 августа 1964 года. Погиб 22 апреля 1984 года. Награжден орденом Красной Звезды.

ИРБИТ

БЕССОНОВА ЛЮДМИЛА ИВАНОВНА. Служащая Советской Армии. Родилась в 1951 г. Погибла 26 января 1981 года.

КОВРИГИН ВИКТОР МИХАЙЛОВИЧ. Сержант. Родился 21 августа 1963 года. Закончил Зайковскую среднюю школу. Занимался в духовом оркестре Дома культуры, помогал отцу работать на комбайне. Был трактористом в совхозе, грузчиком-водителем на Ирбитском мотоциклетном заводе. Призван 20 октября 1981 года. Погиб 7 июня 1983 года, выполняя боевое задание. Награжден орденом Красного Знамени, медалью «Воину-интернационалисту от благодарного афганского народа». Похоронен в селе Зайково Ирбитского района.

КАРПОВ ВЛАДИМИР АЛЕКСЕЕВИЧ. Майор. Родился в 1952 г. Погиб 17 января 1988 года.

НАНОШКИН ВАЛЕРИЙ СЕМЕНОВИЧ. Ефрейтор. Родился 10 июня 1965 года. Закончив СПТУ-75, работал фрезеровщиком на мотоциклетном заводе. 14 октября 1983 года призван в армию. Служил водителем бронетранспортера. В боевой операции 12 апреля 1985 года проявил исключительное мужество. Под огнем противника уничтожил 4 человека и 2 крупнокалиберных пулемета. Был смертельно ранен. Награжден орденом Красной Звезды, медалью «Воину-интернационалисту от благодарного афганского народа». Похоронен в Ирбите.

УСОВ ВЛАДИМИР НИКОЛАЕВИЧ. Рядовой. Родился в 1960 г. Погиб 7 июня 1980 года.

УДИНЦЕВ СЕРГЕЙ АНАТОЛЬЕВИЧ. Сержант. Родился 30 июля 1965 года. Закончив Ирбитский мотоциклетный техникум, работал токарем на мотозаводе. Занимался спортом. Призван 18 апреля 1984 года. Погиб 3 августа 1985 года, выполняя боевую задачу. Награжден орденом Красной Звезды, медалью «Воину-интернационалисту от благодарного афганского народа». Похоронен в Ирбите.

КАМЕНСК-УРАЛЬСКИЙ

ГРИБАНОВ ВЛАДИМИР ГЕННАДЬЕВИЧ. Младший сержант. Родился в 1959 г. Погиб 10 августа 1980 года.

ГОРОЖАНЦЕВ АЛЕКСАНДР ЯКОВЛЕВИЧ. Сержант. Родился 27 декабря 1964 года. Учился в школе № 18. После окончания Каменск-Уральского алюминиевого техникума работал на Уральском алюминиевом заводе. Военная специальность — десантник-разведчик, служил в Кандагаре. Умер от ран 25 апреля 1986 года. Награжден медалью «Воину-интернационалисту от благодарного афганского народа».

ДАРВИН СЕРГЕЙ ВИКТОРОВИЧ. Рядовой. Родился 12 ноября 1965 года. Учился в школах № 6, 32, затем в вечернем строительном техникуме, работал на Каменск-Уральском литейном заводе. Выпускник автошколы ДОСААФ. Военная специальность — мотострелок. Служил под Кабулом. Погиб 24 июля 1985 года. Награжден орденом Красной Звезды.

ПЕРМЯКОВ ВАЛЕРИЙ АЛЕКСАНДРОВИЧ. Служащий Советской Армии. Родился 28 октября 1949 года. Учился в школе № 31. Работал на Синарском трубном заводе, срочную службу проходил в Ташкенте. После армии работал на СТЗ. В 1975 году закончил Рижскую мореходную школу по специальности моторист — котельный машинист первого класса. В Афганистане работал машинистом двигателей внутреннего сгорания. Тяжело заболел и умер 18 октября 1984 года.

ТОКМАКОВ ВЛАДИМИР АЛЕКСАНДРОВИЧ. Рядовой. Родился в 1963 г. Погиб 23 декабря 1982 года.

ТЕНКАЧЕВ ЕВГЕНИЙ РАФАИЛОВИЧ. Младший сержант. Родился 6 августа 1965 года. Учился в школе № 17, СПТУ-39, работал на Каменск-Уральском металлургическом заводе. Призван в октябре 1983 года. Был ранен, после лечения в Куйбышевском госпитале вернулся в Афганистан. Погиб 10 октября 1985 года. Награжден орденом Красной Звезды, медалями «За боевые заслуги», «Воину-интернационалисту от благодарного афганского народа».

ЮРОВСКИХ ВИТАЛИЙ ВИТАЛЬЕВИЧ. Родился 15 ноября 1961 года в селе Большая Тяжь Курганской области. В 1971 году семья переехала в Каменск-Уральский. Учился в школах № 28, 17, в алюминиевом техникуме. По специальности техник-механик. Работал на Уральском алюминиевом заводе. 27 октября 1981 года призван в армию. Служил в Хабаровске, с января 1983 года — в Р А. Погиб 5 июля 1983 года, освобождая кишлак от душманов, получив проникающее огнестрельное ранение.

КАРПИНСК

ГОРКИН ВАСИЛИЙ ЕВГЕНЬЕВИЧ. Младший сержант. Родился в 1963 г. в деревне Демидово Владимирской области. Закончил среднюю школу № 33 поселка Кытлым Карпинского района. Призван 28 октября 1981 года. Командир отделения парашютно-десантной роты. Погиб 8 сентября 1982 года. Награжден орденом Красной Звезды. Похоронен в поселке Кытлым.

РАЧЕВ НИКОЛАЙ ГЕННАДЬЕВИЧ. Рядовой. Родился 9 февраля 1966 года в Карпинске. Закончил среднюю школу № 5 и СПТУ 96, работал машинистом экскаватора на разрезе «Южный». Занимался спортом (перворазрядник по хоккею с мячом). Призван 13 апреля 1985 года. Погиб 19 июля 1986 года. Награжден орденом Красной Звезды. Похоронен в Карпинске.

КАЧКАНАР

ВЕПРЕВ ВЛАДИМИР АЛЕКСАНДРОВИЧ. Рядовой. Родился 6 апреля 1965 года. Погиб 23 августа 1984 года.

КУЛИКОВ ОЛЕГ ПАВЛОВИЧ. Рядовой. Родился в 1964 г. Погиб 2 августа 1983 года.

ЛАДЕЙЩИКОВ МИХАИЛ АНАТОЛЬЕВИЧ. Гвардии рядовой. Родился в 1964 году. Погиб 20 марта 1984 года, заслонив собой командира.

НУРИЕВ ГАНТЕЛЬБАР ГАБДУЛХАЕВИЧ. Гвардии старший сержант. Родился в 1959 г. Погиб 12 марта 1981 года.

КИРОВГРАД

ВИШНЯКОВ АЛЕКСАНДР ЮРЬЕВИЧ. Рядовой. Родился в 1962 г. Погиб 21 апреля 1982 года.

ТАТАРКИН АНАТОЛИЙ ВЛАДИМИРОВИЧ. Гвардии рядовой. Родился 24 января 1968 года. Погиб 7 декабря 1988 года.

ХАРЛАМОВ АЛЕКСАНДР НИКОЛАЕВИЧ. Младший сержант. Родился в 1967 г. Погиб 31 января 1987 года.

ШАБАЛИН ЭДУАРД ВЛАДИМИРОВИЧ. Гвардии рядовой. Родился в 1966 г. Погиб 15 декабря 1985 года.

КРАСНОТУРЬИНСК

КОРОЛЕВ АЛЕКСАНДР ФЕДОРОВИЧ. Рядовой. Родился в 1963 г. Погиб 4 июня 1983 года.

КАШИРОВ ВЛАДИМИР НИКОЛАЕВИЧ. Рядовой. Родился в 1961 г. Без вести пропал 6 декабря 1983 года. Награжден орденом Красной Звезды.

МИХНОВ АЛЕКСАНДР ВЛАДИМИРОВИЧ. Рядовой. Родился в 1963 г. Погиб 20 декабря 1981 года.

ШАКИРОВ ВАЛЕРИЙ РАФАИЛОВИЧ. Гвардии рядовой. Родился в 1963 г. Погиб 2 июля 1983 года.

ЯЦУК ВИКТОР ВАСИЛЬЕВИЧ. Гвардии рядовой. Родился в 1963 г. Погиб 15 января 1983 года.

КРАСНОУРАЛЬСК

БАХАРЕВ СЕРГЕЙ ГЕОРГИЕВИЧ. Гвардии сержант. Родился в 1966 г. Умер от тяжелого ранения 8 июля 1985 года. Награжден орденом Красной Звезды. Похоронен в поселке Дачный.

ГЛАЗУНОВ АНДРЕЙ ВЛАДИМИРОВИЧ. Младший сержант. Родился в 1963 году. Погиб в бою 12 сентября 1983 года. Награжден орденом Красной Звезды. Похоронен в Красноуральске.

ЛОЖКИН ОЛЕГ АНАТОЛЬЕВИЧ. Гвардии рядовой. Родился в 1965 году. Погиб в бою 2 июля 1984 года. Награжден орденом Красной Звезды. Похоронен в Красноуральске.

ПОПОВ АЛЕКСАНДР НИКОЛАЕВИЧ. Старший лейтенант. Родился в 1958 г. Служил командиром мотострелкового взвода. Умер от тяжелого ранения 23 октября 1981 года. Похоронен в Красноуральске.

ПОМАЗКИН ВЛАДИМИР ВЛАДИМИРОВИЧ. Сержант. Родился в 1963 г. Погиб в бою 11 февраля 1983 года. Награжден орденом Красной Звезды. Похоронен в Красноуральске.

ПЕРМИНОВ ВАДИМ ВЛАДИМИРОВИЧ. Старший лейтенант. Родился в 1962 г. Служил бортовым авиационным техником — воздушным стрелком. Его вертолет был сбит 6 декабря 1985 года. Похоронен в Красноуральске.

СЕРГИН СЕРГЕЙ НИКОЛАЕВИЧ. Капитан. Родился 26 октября 1957 года. Командир вертолета. Был сбит 19 января 1986 года. Награжден орденом Красной Звезды. Похоронен в Красноуральске.

ШАКИРОВА САВИЯ АНГАМОВНА. Служащая Советской Армии. Родилась в 1958 г. Погибла 31 января 1989 года.

КРАСНОУФИМСК

ИВАНОВ ВАЛЕРИЙ ВЛАДИМИРОВИЧ. Сержант. Родился 14 июня 1966 года. Призван 19 октября 1984 года. Выполняя боевое задание, умер от пулевого ранения в живот 3 октября 1985 года. Награжден орденом Красной Звезды. Похоронен в Красноуфимске.

МИНИЯНОВ РАДИК ЗИЛЯВЕРОВИЧ. Рядовой. Родился 12 июня 1966 года. Призван 23 апреля 1986 года. Умер 21 июля 1986 года от тяжелого ранения. Похоронен в деревне Средний Бугалыш Красноуфимского района.

ПРОКУДИН ВАСИЛИЙ ПАВЛОВИЧ. Сержант. Родился в 1961 г. Призван 12 апреля 1979 года. 20 мая 1981 года в бою на полном ходу бросил свой танк на «мазанку» с душманским пулеметом. Выстрел гранотомета из засады снес башню танка и смертельно ранил командира. Награжден орденом Красной Звезды. Похоронен в деревне Подгорная Красноуфимского района.

ПАСЫНКОВ АЛЕКСАНДР ВЯЧЕСЛАВОВИЧ. Младший сержант. Родился в 1967 г. Умер от тяжелого ранения 18 декабря 1986 г. Награжден орденом Красной Звезды. Похоронен в Красноуфимске.

КУШВА

БАРАНОВ АЛЕКСАНДР ГЕНЛИЕВИЧ. Рядовой. Родился в 1966 г. Окончил СПТУ-50. Призван в апреле 1984 года. Служил танкистом. Погиб 8 сентября 1985 года. Награжден медалью «Воину-интернационалисту от благодарного афганского народа». Похоронен в Кушве.

ГОРБАЧЕВСКИЙ АЛЕКСАНДР СЕРГЕЕВИЧ. Капитан. Родился в 1953 г. Закончил среднюю школу № 6, Балашовское летное военное училище. 11 марта 1985 года его самолет был сбит. Награжден орденом Ленина.

МЕДВЕДЕВ СЕРГЕЙ ВАСИЛЬЕВИЧ. Рядовой. Родился в 1964 году. Закончил школу в поселке Азиатский, СПТУ-87 в Качканаре. Призван в октябре 1982 года. Служил в разведроте. Погиб 26 ноября 1983 года. Награжден орденом Боевого Красного Знамени, медалью «Воину-интернационалисту от благодарного афганского народа». Похоронен в поселке Азиатский.

НИЖНИЕ СЕРГИ

ЗАХАРОВ ЮРИЙ ФЕДОРОВИЧ. Подполковник. Родился 13 января 1941 года. Погиб 29 октября 1984 года.

ЛУТКОВ АЛЕКСАНДР СЕРГЕЕВИЧ. Ефрейтор. Родился в 1963 г. Погиб 12 марта 1983 года.

ЛОБАНОВ АЛЕКСЕЙ МИХАЙЛОВИЧ. Рядовой. Родился в 1967 г. Погиб 5 января 1986 года.

НАФИКОВ ХАЛИЙ МУГИНОВИЧ. Лейтенант. Родился в 1960 г. Погиб 15 августа 1984 года. Награжден орденом Ленина.

СЕМКОВ ОЛЕГ ВИКТОРОВИЧ. Рядовой. Родился 8 апреля 1966 года. Погиб 26 октября 1984 года.

ФИЛИППОВ СЕРГЕЙ АЛЕКСЕЕВИЧ. Старший лейтенант. Родился в 1961 г. Погиб 22 мая 1984 года.

ЧЕБОТАРЕВ СЕРГЕЙ ВАЛЕНТИНОВИЧ. Ефрейтор. Родился 26 марта 1966 года. Погиб 16 января 1986 года.

НА СМЕНУ!

ЧТО НЕ ВЕРНУЛСЯ...

НИЖНИЙ ТАГИЛ

АКСЕНОВ ОЛЕГ ЕВГЕНЬЕВИЧ. Младший сержант. Родился 14 ноября 1968 года. Погиб 29 ноября 1987 года.

БОЯРИНЦЕВ ОЛЕГ ВАЛЕНТИНОВИЧ. Рядовой. Родился в 1963 г. Погиб 1 июля 1983 года.

БЫКОВ АНДРЕЙ ГЕННАДЬЕВИЧ. Гвардии рядовой. Родился 2 ноября 1966 года. Погиб 16 октября 1985 года.

БУШОВ ДМИТРИЙ ИВАНОВИЧ. Рядовой. Родился 15 июня 1967 года. Погиб 15 декабря 1986 года.

ГОРОДЕЦКИЙ СЕРГЕЙ ВАЛЕРЬЕВИЧ. Сержант. Родился 1 января 1966 года. Погиб 7 сентября 1985 года.

ГРАЧЕВ СЕРГЕЙ ВАСИЛЬЕВИЧ. Рядовой. Родился 20 февраля 1967 года. Погиб 30 июня 1987 года.

ДОЛЖЕНКОВ АНДРЕЙ ВЛАДИСЛАВОВИЧ. Рядовой. Родился в 1968 г. Погиб 25 мая 1987 года.

КУЗНЕЦОВ ВЛАДИМИР МИХАЙЛОВИЧ. Младший сержант. Родился в 1961 г. Погиб 25 сентября 1983 года.

КОРЯКОВ ДМИТРИЙ ВАСИЛЬЕВИЧ. Гвардии младший сержант. Родился в 1964 году. Погиб 28 июля 1984 г.

КИРИЛОВ СЕРГЕЙ АЛЕКСАНДРОВИЧ. Гвардии рядовой. Родился 25 сентября 1964 года. Погиб 29 октября 1984 года.

КРИВОБОКОВ МИХАИЛ АЛЕКСАНДРОВИЧ. Рядовой. Родился 9 сентября 1966 года. Погиб 4 сентября 1985 года.

КОРОСТЫЛЕВ АЛЕКСАНДР АНАТОЛЬЕВИЧ. Рядовой. Родился 1 июля 1967 года. Погиб 23 августа 1986 года.

КОЧНЕВ ОЛЕГ ВИТАЛЬЕВИЧ. Рядовой. Родился в 1967 г. Погиб 2 июня 1987 года.

МИКРЮКОВ АЛЕКСАНДР АРКАДЬЕВИЧ. Прапорщик. Родился 8 октября 1958 года. Погиб 27 мая 1985 года.

СЕМЕНИЩЕВ ПАВЕЛ ЮРЬЕВИЧ. Гвардии рядовой. Родился в 1962 г. Погиб 13 февраля 1982 года.

ШАТАЛОВИЧ СЕРГЕЙ ЛЕОНИДОВИЧ. Рядовой. Родился в 1963 г. Погиб 13 февраля 1982 года.

ШВЕЦОВ СЕРГЕЙ ВАЛЕНТИНОВИЧ. Рядовой. Родился в 1963 г. Погиб 12 января 1983 года.

ШИРОКАЛОВ СЕРГЕЙ ГЕОРГИЕВИЧ. Младший сержант. Родился в 1966 г. Погиб 30 августа 1985 года.

ЩЕРБАКОВ СЕРГЕЙ БОРИСОВИЧ. Рядовой. Родился в 1966 г. Погиб 27 июня 1985 года.

НИЖНЯЯ ТУРА

ГУСМАНОВ РАШИД ФАМЗЕЕВИЧ. Рядовой. Родился в 1963 г. Погиб 23 апреля 1983 года.

КУДРЯВЦЕВ ВИКТОР СТЕПАНОВИЧ. Гвардии сержант. Родился в 1960 г. Погиб 2 мая 1984 года.

СИДОРОВ ВЛАДИМИР НИКОЛАЕВИЧ. Гвардии младший сержант. Родился 29 июня 1965 года. Погиб 11 октября 1985 года.

НОВАЯ ЛЯЛЯ

ШИТОВ АНДРЕЙ ВАСИЛЬЕВИЧ. Рядовой. Родился в 1968 г. в поселке Шайтанка Новолялинского района. Окончив СПТУ 29, работал крановщиком на Уралвагонзаводе (Нижний Тагил). Призван 14 октября 1986 года. Служил в Шинданте сапером. Выполняя боевое задание, был тяжело ранен и скончался 6 мая 1988 года. Награжден орденом Красной Звезды, медалью «Воину-интернационалисту от благодарного афганского народа». Похоронен в поселке Лобва Новолялинского района.

ПЕРВОУРАЛЬСК

АХМЕТОВ ВАДИМ РАФИКОВИЧ. Рядовой. Родился 21 января 1966 года. Погиб 19 октября 1985 года.

ГОРЯЧЕВ АНДРЕЙ СТАНИСЛАВОВИЧ. Младший сержант. Родился 26 февраля 1968 года. Погиб 24 октября 1987 года.

ГАЗИЗОВ АЛЬФРЕД РАФИКОВИЧ. Рядовой. Родился в 1967 г. Погиб 4 апреля 1988 года.

ПЯТАКОВ ЮРИЙ ИВАНОВИЧ. Рядовой. Родился в 1963 г. Погиб 3 ноября 1983 года.

РОЖНОВ ЕВГЕНИЙ РОСТИСЛАВОВИЧ. Старший сержант. Родился 22 января 1964 года. Погиб 9 февраля 1985 года, подорвавшись в БМП в горах. Награжден орденом Красной Звезды.

ПОЛЕВСКОЙ

ГОРБУНОВ АНДРЕЙ ДМИТРИЕВИЧ. Рядовой. Родился в 1969 г. Закончил школу № 13, СПТУ-47, работал на Северском трубном заводе подручным стыкосварщика. Погиб 4 апреля 1988 года. Похоронен в Полевском.

КУЛАКОВ ЛЕОНИД ФЕДОРОВИЧ. Рядовой. Родился в 1963 г. Погиб 23 сентября 1982 года.

КОРЗНИКОВ ПАВЕЛ АЛЕКСАНДРОВИЧ. Гвардии рядовой. Родился в 1963 г. Погиб 24 ноября 1982 года. Похоронен в Полевском.

КРОТОВ ЕВГЕНИЙ ЮРЬЕВИЧ. Младший сержант. Родился в 1963 г. Погиб 18 апреля 1983 года.

ЛАВРОВ АЛЕКСАНДР ЮРЬЕВИЧ. Ефрейтор. Родился в 1962 г. Погиб 20 апреля 1982 года.

МЕНЬШИКОВ ЛЕОНИД НИКОЛАЕВИЧ. Рядовой. Родился 7 августа 1969 года. Погиб 5 июля 1988 года. Похоронен в Полевском.

СОБОЛЕВ АЛЕКСАНДР ВЛАДИМИРОВИЧ. Рядовой. Родился в 1962 г. Погиб 10 ноября 1982 года.

ПЫШМА

ДАВЫДОВ ПЕТР НИКОЛАЕВИЧ. Младший сержант. Родился в 1965 г. Погиб 18 июля 1984 года.

РЕВДА

БЕГУНОВ ИВАН АНАТОЛЬЕВИЧ. Младший сержант. Родился в 1962 г. Погиб 31 мая 1982 года.

БАЛЮКОВ ИГОРЬ ИВАНОВИЧ. Рядовой. Родился в 1966 г. Погиб 28 августа 1985 года.

БАЛЮГИН АЛЕКСАНДР ЛЕОНИДОВИЧ. Гвардии ефрейтор. Родился в 1964 г. Погиб 14 января 1984 года.

МЯСНИКОВ АЛЕКСАНДР БОРИСОВИЧ. Родился 1 июня 1965 года. Погиб 26 декабря 1984 года.

СПОЛОХОВ АЛЕКСЕЙ ВЛАДИМИРОВИЧ. Младший сержант. Родился в 1965 г. Погиб 3 мая 1984 года.

РЕЖ

ИЛЬИНЫХ ВИКТОР АЛЕКСАНДРОВИЧ. Рядовой. Родился 19 января 1969 года в городе Артемовском. Учился в СПТУ-26 Режа, работал автокрановщиком специализированного строительного управления. Осенью 1987 года призван в армию. Служил водителем автомобиля «Урал». Погиб 7 декабря 1988 года у перевала Хэрсанг. Награжден медалью «Воину-интернационалисту от благодарного афганского народа». Похоронен в Реже.

ПРИТЧИН ЕВГЕНИЙ НИКОЛАЕВИЧ. Рядовой. Родился 30 января 1968 года в селе Останино Режевского района. Закончил режевское СПТУ-107. Работал механизатором в Останинском отделении совхоза «Режевской». Осенью 1986 года призван в армию. Служил пулеметчиком. Погиб 29 июня 1987 года. Похоронен на кладбище села Останино.

ЧЕСНОКОВ АЛЕКСАНДР ДМИТРИЕВИЧ. Гвардии рядовой. Родился в 1964 году в селе Черемисское Режевского района. По окончании средней школы работал механизатором в совхозе имени Ворошилова. В апреле 1982 года призван. Служил стрелком. Умер 1 мая 1983 года в московском госпитале имени Бурденко. Награжден медалями «За боевые заслуги», «Воину-интернационалисту от благодарного афганского народа». Похоронен в селе Черемисском.

СВЕРДЛОВСК

АФАНАСЬЕВ АЛЕКСАНДР СТЕПАНОВИЧ. Прапорщик. Родился в 1952 г. Погиб 15 июля 1981 года. Похоронен на Нижне-Исетском кладбище.

АХТАРИЕВ ФАНЗИЛ ФАЙЗЫРОВИЧ. Прапорщик. Родился 10 июня 1955 г. Погиб 15 сентября 1986 года. Награжден орденом Красной Звезды. Похоронен на Нижне-Исетском кладбище.

АЛЕКСЕЕВ ЕВГЕНИЙ ГЕННАДЬЕВИЧ. Рядовой. Родился 30 ноября 1966 года. Погиб 23 октября 1986 года.

АНДРЕЕВ АНДРЕЙ ВЛАДИМИРОВИЧ. Рядовой. Родился 15 марта 1967 года. Погиб 4 марта 1987 года.

БАЙБОРОДОВ АЛЕКСАНДР ПЕТРОВИЧ. Рядовой. Родился в 1963 г. Погиб 31 марта 1983 года.

БЕЛОБРОВ МАКСИМ ФЕДОРОВИЧ. Рядовой. Родился в 1963 г. Погиб 9 апреля 1982 года.

БУРКОВ АНАТОЛИЙ ИВАНОВИЧ. Полковник. Родился в 1934 г. Погиб 12 октября 1982 года.

БРОДНИКОВ СЕРГЕЙ СЕМЕНОВИЧ. Младший сержант. Родился в 1963 г. Погиб 4 мая 1982 года.

БОГОВИКОВ СЕРГЕЙ ГЕННАДЬЕВИЧ. Старший лейтенант. Родился в 1956 г. Погиб 8 мая 1984 года.

БОРОДИН ГРИГОРИЙ ЛЕОНИДОВИЧ. Гвардии старший лейтенант. Родился в 1958 г. Погиб 29 июня 1985 года.

БИРЮКОВ ВЛАДИМИР ПЕТРОВИЧ. Старший прапорщик. Родился 2 августа 1945 года. Погиб 12 сентября 1985 года. Награжден орденом Красной Звезды. Похоронен на Нижне-Исетском кладбище.

БОЛТУШКИН МИХАИЛ СЕРГЕЕВИЧ. Прапорщик. Родился в 1952 г. Погиб 25 октября 1985 года.

ВЛАСОВ СЕРГЕЙ ЮРЬЕВИЧ. Сержант. Родился в 1960 г. Погиб 3 августа 1980 года.

ВОСКРЕСЕНСКИЙ ИГОРЬ ВИТАЛЬЕВИЧ. Гвардии младший сержант. Родился в 1961 г. Погиб 13 марта 1983 года.

СТАРШИЙ СЫН

Костю Власова ждали в отпуск в апреле. Но вернулся он раньше, в марте. В цинковом гробу.

— Это не он! Кого вы мне привезли? — закричала Тамара Александровна. В гробу лежал парень с седыми висками и обгоревшими волосами. Совсем не похожий на того Костю, каким его помнили и ждали.

...Четыре года прошло с этого страшного дня, но в сердце матери не тускнеет образ сына. Она его помнит маленьким и рано повзрослевшим. Окончив школу, Костя решил до армии никуда не поступать. Поработать на турбомоторном заводе. Запомнился день его первой получки. Домой пришел с игрушечным танком — подарок купил своему младшему братишке. С тех пор с каждой зарплаты баловал его чем-нибудь.

...Власова призвали в конце 1983 года. С отличием закончил «учебку». А в апреле 1984 отправили в Афганистан. Зная, что у мамы слабое здоровье, Костя скрыл от нее правду. Но как ни старались родственники и знакомые спрятать афганские письма, «обман» месяца через три все же был раскрыт...

В то время не принято было писать и говорить о том, что и как делают наши солдаты «там». Скупые строчки, рассказывающие об этом, иногда появлялись на страницах, как правило, без указания фамилий. Однажды Тамара Александровна прочитала в одной из центральных газет заметку о том, как душманы, зажав наших ребят в узком ущелье, гнали их без перерыва 17 километров. А через некоторое время случайно обнаружила у родственников письмо от Кости. Стала читать — ноги отнялись. В письме говорилось о том же самом...

И вспомнился ей давний случай. Дело было на Уралмаше. Перед идущим трамваем внезапно появился малыш. Мать его растерялась. И в это время Костя рванулся и, рискуя своей жизнью, буквально из-под колес выхватил мальчишку.

Пройдет немного времени — и Константин, сам израненный, вытащит на себе из боя раненого командира.

...Две недели их отделение сидело в засаде. 12 марта спустились с гор. Власов как командир шел первым. Шел, как оказалось, к смерти. Этой смертью была пластмассовая мина. Костя принялся за ее разминирование. Взрыв... Он прожил еще несколько дней и умер 15 марта 1985 года.

Указом Президиума Верховного Совета СССР от 4 сентября 1985 года Константин Николаевич Власов посмертно награжден орденом Красной Звезды. В октябре прошлого года Т. А. Власовой вручили медаль «Воину - интернационалисту от благодарного афганского народа», которой награжден ее сын посмертно.

Но не только горечь утраты бередит сегодня материнскую душу. Масса проблем у семьи, в бюджете которой заработок старшего сына был хорошим подспорьем. По существующему положению 45 рублей пособия за погибшего сына-воина мать может получать лишь с 50-летнего возраста и до 55 лет. А до 50 и после 55?

В отделе ТМЗ, где работал Костя, в помощи не отказывают. Сделали оградку из нержавейки для памятника. Сказали, чтобы в случае чего звонила. Но будет ли она звонить и просить?

И еще одно. Ей, матери, очень важна всякая память о сыне. Но, к сожалению, на «турбинке» не знают, сколько заводских парней не вернулись из Афганистана. В музее ТМЗ есть материалы, рассказывающие о живых и работающих «афганцах». О них, конечно, помнить надо. Но и о погибших забывать нельзя!

Е. БРАШКО.

Свердловск.

Фото В. ЯКУБОВА и Е. СТАНКЕВИЧА.

ВИКУЛИН СЕРГЕЙ ЛЕОНИДОВИЧ. Гвардии сержант. Родился в 1965 г. Погиб 2 мая 1984 года.

ВАЖЕНИН АНДРЕЙ ВАЛЕНТИНОВИЧ. Рядовой. Родился 2 января 1965 года. Погиб 15 февраля 1985 года.

ВЛАСОВ КОНСТАНТИН НИКОЛАЕВИЧ. Сержант. Родился 8 сентября 1965 года. Погиб 15 марта 1985 года. Награжден орденом Красной Звезды, медалью «Воину- интернационалисту от благодарного афганского народа».

ВАЛИМХАМАТОВ ДАНИС ФАНАВИЕВИЧ. Сержант. Родился 13 апреля 1966 года. Погиб 24 апреля 1987 года.

ДЯГИЛЕВ ВЛАДИМИР ИВАНОВИЧ. Старший сержант. Родился в 1954 г. Погиб 15 марта 1981 года

ДРАЧУК АНДРЕЙ ИВАНОВИЧ. Сержант. Родился 27 марта 1966 года. Погиб 19 января 1986 года. Награжден орденом Красной Звезды.

ДАНИЛОВ ПАВЕЛ НИКОЛАЕВИЧ. Рядовой. Родился в 1968 г. Погиб 2 августа 1988 года.

ЕСИН АЛЕКСАНДР ИВАНОВИЧ. Майор. Родился 27 марта 1952 года. Погиб 13 декабря 1984 года.

ЕГОРОВ НИКОЛАЙ ГЕННАДЬЕВИЧ. Рядовой. Родился в 1967 г. Погиб 3 марта 1988 года.

ЗАВАРНИЦЫН СЕРГЕЙ АЛЕКСАНДРОВИЧ. Гвардии младший сержант. Родился 4 января 1966 года. Погиб 18 декабря 1986 года.

ЗОТОВ СЕРГЕЙ ФЕДОРОВИЧ. Рядовой. Родился в 1963 г. Погиб 7 февраля 1984 года.

КОКОРИН СЕРГЕЙ ДМИТРИЕВИЧ. Рядовой. Родился в 1963 г. Погиб 4 сентября 1982 года.

КУРДЕНКО ВЛАДИМИР ВИКТОРОВИЧ. Рядовой. Родился в 1963 г. Погиб 5 сентября 1983 года.

КАБАНОВ ВАСИЛИЙ АНТОНОВИЧ. Рядовой. Родился в 1967 г. Погиб 17 января 1987 года.

КАРЫМОВ ЭДУАРД МИНАШЕВИЧ. Рядовой. Родился 21 марта 1968 года. Погиб 10 мая 1987 года. Награжден медалью «За боевые заслуги». Похоронен в поселке Горный Щит.

КОЛЕВАТОВ ЮРИЙ ВЯЧЕСЛАВОВИЧ. Прапорщик. Родился в 1962 г. Погиб 20 мая 1987 года. Награжден орденом Красной Звезды, медалью «За отвагу». Похоронен на Нижне-Исетском кладбище.

ЛОПИН НИКОЛАЙ ГРИГОРЬЕВИЧ. Служащий Советской Армии. Родился 3 июля 1946 года. Погиб 11 января 1985 года.

ЛАВРУЩЕНКО ВЛАДИМИР ИВАНОВИЧ. Капитан. Родился 19 августа 1956 года. Выпускник СВВПТАУ. С декабря 1984 года служил в РА. Погиб 15 февраля 1985 года при выполнении боевого задания у населенного пункта Тепе-Шор. Награжден орденом Красного Знамени. Навечно занесен в Книгу почета ЦК ВЛКСМ.

НИКОНОВ НИКОЛАЙ НИКОЛАЕВИЧ. Младший сержант. Родился 6 июня 1966 года. Погиб 25 ноября 1984 года.

ПАЛЬКИН АЛЕКСАНДР ИВАНОВИЧ. Гвардии рядовой. Родился в 1960 г. Погиб 14 апреля 1980 года.

ПОДКОРЫТОВ АНДРЕЙ ИВАНОВИЧ. Рядовой. Родился в 1963 г. Погиб 3 мая 1984 года.

РОЖНЕВА НАДЕЖДА ВЛАДИМИРОВНА. Служащая Советской Армии. Родилась в 1959 г. Погибла 25 февраля 1988 года.

СЮТКИН ЮРИЙ АЛЕКСАНДРОВИЧ. Рядовой. Родился в 1961 г. Погиб 5 марта 1980 года.

САМОРОДОВ АЛЕКСЕЙ АНАТОЛЬЕВИЧ. Рядовой. Родился 12 апреля 1964 года. Погиб 16 октября 1984 года.

СЕМЕЙКИН СЕРГЕЙ АРКАДЬЕВИЧ. Лейтенант. Родился 24 мая 1962 года. Погиб 3 февраля 1986 года.

СТОЛЯР СЕРГЕЙ ВЛАДИМИРОВИЧ. Лейтенант. Родился 16 августа 1964 года. Погиб 23 марта 1987 года.

СЕЛЯНИН АНДРЕЙ ВЛАДИМИРОВИЧ. Гвардии младший сержант. Родился 27 апреля 1969 года. Погиб 4 ноября 1988 года.

ТАРАСОВ АНДРЕЙ ФЕДОРОВИЧ. Рядовой. Родился 1 января 1968 года. Погиб 16 марта 1987 года.

УТГОФ КИРИЛЛ ОЛЕГОВИЧ. Сержант. Родился в 1961 г. Погиб 7 августа 1980 года.

УЗЯНОВ АНДРЕЙ ВИТАЛЬЕВИЧ. Гвардии младший сержант. Родился в 1963 г. Погиб 30 марта 1984 года.

ФЕДЕНЕВ АЛЕКСАНДР ПЕТРОВИЧ. Прапорщик. Родился в 1965 г. Погиб 14 июня 1988 года.

ЧАЩИН АЛЕКСЕЙ АНАТОЛЬЕВИЧ. Гвардии сержант. Родился 27 декабря 1968 года. Погиб 22 августа 1988 года.

СЕВЕРОУРАЛЬСК

АФРАКОВ ИННОКЕНТИЙ АРЛЕКИНОВИЧ. Прапорщик. Родился 1 октября 1958 года. Погиб 16 июля 1986 года.

ДЕГТЯРЕВ СЕРГЕЙ НИКОЛАЕВИЧ. Сержант. Родился 25 марта 1967 года. Погиб 15 сентября 1987 года.

ЕВСТРАТОВ ВИТАЛИЙ ВИКТОРОВИЧ. Рядовой. Родился в 1965 г. Погиб 30 ноября 1983 года.

ЗЫРЯНОВ АНДРЕЙ ВЛАДИМИРОВИЧ. Рядовой. Родился в 1963 г. Погиб 12 сентября 1982 года.

КЛИМОВЕЦ АНДРЕЙ ВЛАДИМИРОВИЧ. Гвардии ефрейтор. Родился в 1964 г. Погиб 20 января 1981 года.

НЕСТЕРОВ ВЛАДИМИР АЛЕКСАНДРОВИЧ. Гвардии рядовой. Родился в 1963 г. Погиб 22 июня 1982 года.

РЫЛОВ ВЛАДИМИР НИКОЛАЕВИЧ. Рядовой. Родился в 1965 г. Погиб 3 июля 1985 года.

СЕРОВ

ГОЛОВИН ГЕРМАН ПЕТРОВИЧ. Младший сержант. Родился в 1964 г. Погиб 23 мая 1984 года.

ЛОБАНОВ АНДРЕЙ АЛЕКСЕЕВИЧ. Рядовой. Родился в 1965 г. Погиб 15 июля 1984 года.

ПЕРЕКРЕСТ АНДРЕЙ ВИКТОРОВИЧ. Рядовой. Родился 19 марта 1965 года. Погиб 13 апреля 1986 года.

ТРУШИН ВЛАДИМИР ВИКТОРОВИЧ. Рядовой. Родился 2 ноября 1965 года. Погиб 27 февраля 1986 года.

СУХОЙ ЛОГ

СИТНИКОВ ГЕННАДИЙ ЯКОВЛЕВИЧ. Рядовой. Родился 13 апреля 1966 года. Без вести пропал 11 февраля 1985 года.

СЫСЕРТЬ

ВИЛИСОВ СЕРГЕЙ ВАСИЛЬЕВИЧ. Гвардии рядовой. Родился в 1964 г. Окончил арамильскую среднюю школу № 4. Призван 2 мая 1981 года. Служил пулеметчиком. Погиб 19 января 1982 года в ауле Дева провинции Лагман. Награжден орденом Красной Звезды. Похоронен в Арамиле.

ДУСКАЕВ РУЗАЛИТ КАДИМОВИЧ. Гвардии рядовой. Родился в 1964 г. Окончил СПТУ-105 Сысерти, работал трактористом в совхозе «Бородулинский». Призван 12 апреля 1984 года. Погиб 13 сентября 1984 года. Награжден орденом Красной Звезды. Похоронен в поселке Первомайский.

КОСТАРЕВ СЕРГЕЙ АЛЕКСАНДРОВИЧ. Рядовой. Родился в 1962 г. После окончания средней школы № 16 (село Никольское) работал трактористом в совхозе «Никольский». Призван осенью 1980 года. Служил механиком-водителем. Погиб 25 июля 1981 года. Похоронен в селе Ново-Ипатово.

ПИНИГИН АЛЕКСАНДР МИХАЙЛОВИЧ. Гвардии рядовой. Родился 12 января 1965 года. Учился в школе № 4 (Арамиль), СПТУ-105 (Сысерть). Призван 2 апреля 1984 года. Погиб 21 ноября 1984 года. Награжден орденом Красной Звезды. Похоронен в Арамиле.

ПРОХОРОВ АНДРЕЙ АЛЕКСАНДРОВИЧ. Рядовой. Родился в 1969 г. Закончил сысертское СПТУ-35, работал слесарем-сборщиком на Уральском заводе гидромашин. Призван 24 июня 1987 года. Служил водителем. Погиб 17 июля 1988 года. Похоронен в Сысерти.

ТАБОРЫ

КУТЯВИН ВИКТОР НИКОЛАЕВИЧ. Младший сержант. Родился в 1963 г. Призван 1 октября 1982 года. Служил водителем, погиб при выполнении задания 12 августа 1983 года. Награжден орденом Красной Звезды. Похоронен в селе Таборы.

САГИТОВ ЮРИЙ СИДОРОВИЧ. Гвардии младший сержант. Родился в 1964 г. Призван 1 апреля 1983 года. Служил в десантных войсках, погиб при выполнении задания 16 сентября 1984 года. Похоронен в деревне Мочалка Таборинского района.

ТАВДА

АЛЕКСАНДРЕНКОВ АНАТОЛИЙ ВЛАДИМИРОВИЧ. Рядовой. Родился в 1963 г. Призван 23 октября 1981 года. Умер от ран 30 сентября 1983 года. Награжден орденом Красной Звезды.

ИВАНОВ ИГОРЬ ВИКТОРОВИЧ. Ефрейтор. Родился в 1965 г. Призван 23 апреля 1984 года. Погиб, выполняя боевое задание, 30 января 1985 года. Награжден орденом Красной Звезды.

НИКИФОРОВ ФЕДОР ВЕНИАМИНОВИЧ. Рядовой. Родился 14 июля 1965 года. Призван 14 октября 1984 года. Умер от ран 14 апреля 1986 года. Награжден орденом Красной Звезды.

ТАЛИЦА

БУТАКОВ ЕВГЕНИЙ ФЕДОРОВИЧ. Гвардии младший сержант. Родился 5 ноября 1966 года в селе Новый Катарач Талицкого района. Окончил СПТУ-108. Командир отделения. Погиб при выполнении боевого задания 25 октября 1985 года. Награжден орденом Красной Звезды. Похоронен в деревне Чернова Талицкого района.

ВОРОЖЦОВ ВЛАДИМИР ИВАНОВИЧ. Капитан. Родился в 1953 г. Погиб 26 ноября 1985 года.

ИСЛАМОВ ЮРИЙ ВЕРИКОВИЧ. Младший сержант. Родился 5 апреля 1968 года. Закончил среднюю школу № 55, учился в Уральском лесотехническом институте. Командир отделения. Погиб 31 октября 1987 года при выполнении боевого задания, взорвав себя и окруживших его душманов. Герой Советского Союза. Похоронен в Талице.

КАЗИН МИХАИЛ ПЕТРОВИЧ. Младший сержант. Родился в 1966 г. Погиб от ран 13 ноября 1986 года. Награжден орденом Красной Звезды. Похоронен в деревне Непеино Талицкого района.

МОСКВИН СЕРГЕЙ ГАВРИЛОВИЧ. Гвардии рядовой. Родился 3 сентября 1963 года. Учился в троицкой средней школе № 5, СПТУ-108. Военная специальность: механик-водитель. Умер от тяжелого ранения 4 октября 1984 года. Награжден орденом Красной Звезды. Похоронен в поселке Троицкий Талицкого района.

ОСИПОВ ПЕТР ТРОФИМОВИЧ. Рядовой. Родился в 1966 г. в селе Беляковское Талицкого района. Закончил СПТУ-108. Служил водителем. Умер от тяжелого ранения 14 сентября 1985 года. Похоронен в селе Беляковское.

ЧУЛКОВ ВИКТОР ИГОРЕВИЧ. Гвардии старший лейтенант. Родился в 1958 г. Закончил талицкую среднюю школу № 55, Рязанское высшее воздушно-десантное командное училище имени Ленинского комсомола. Командир парашютно-десантного взвода. Погиб при выполнении боевой задачи 29 сентября 1980 года. Похоронен в Талице.

ШАШМАЛОВ АНДРЕЙ ВИКТОРОВИЧ. Рядовой. Родился в 1967 г. Исполнял обязанности командира отделения. Погиб 29 апреля 1988 года. Награжден орденом Красной Звезды.

ТУГУЛЫМ

СЛОБОЖАНИН НИКОЛАЙ АЛЕКСАНДРОВИЧ. Младший сержант. Родился 29 сентября 1963 года в поселке Заводоуспенское Тугулымского района. Помогал воспитывать матери 6 братьев. Учился в Карамакском СПТУ. Осенью 1981 года призван в армию. 31 января 1983 года подорвался на мине. Похоронен в Заводоуспенском.

ТАРТЫШЕВ МИХАИЛ КОНСТАНТИНОВИЧ. Младший сержант. Родился 15 ноября 1968 года. Учился в Карамакском СПТУ, работал трактористом в совхозе. 18 ноября 1986 года призван в армию. Закончил школу сержантов. Погиб 3 июля 1987 года. Похоронен в деревне Трошкова Тугулымского района.

ТУРИНСК

КОРКИН МИХАИЛ ВАЛЕНТИНОВИЧ. Младший сержант. Родился 30 мая 1966 года. Погиб 9 апреля 1985 года.

САВИНСКИЙ АНАТОЛИЙ ВЕНИАМИНОВИЧ. Рядовой. Родился 5 января 1966 года. Погиб 20 августа 1984 года.

СЕМУХИН АНАТОЛИЙ ВАСИЛЬЕВИЧ. Рядовой. Родился 1 мая 1965 года. Погиб 18 сентября 1985 года.

СУЧКОВ ВЛАДИМИР НИКОЛАЕВИЧ. Старший лейтенант. Родился в 1958 г. Погиб 12 октября 1985 года.

ШИШКИН АЛЕКСАНДР СЕРГЕЕВИЧ. Гвардии рядовой. Родился в 1964 г. Погиб 7 апреля 1983 года.

ТУРИНСКАЯ СЛОБОДА

ГОЛОДНОВ МИХАИЛ СЕРГЕЕВИЧ. Прапорщик. Родился в 1954 г. Погиб 1 марта 1983 года.

ШАЛЯ

АСЛАМОВ ЛЕВ НИКОЛАЕВИЧ. Рядовой. Родился 1 февраля 1966 года. Работал в школьном комитете ВЛКСМ, был редактором школьной газеты. Много занимался спортом. Написал заявление об отправке в Афганистан и был призван в апреле 1984 года. Служил в разведроте мотопехотного полка. 6 февраля 1985 года в бою под населенным пунктом Аибак был тяжело ранен. Скончался в госпитале 7 февраля 1985 года. Награжден орденом Красной Звезды. Похоронен в поселке Шаля. Его имя носит комсомольская организация и один из пионерских отрядов школы.

БАРЫШЕВ ОЛЕГ АЛЕКСАНДРОВИЧ. Сержант. Родился 20 июня 1963 года в поселке Староуткинск Шалинского района. Закончил свердловское техническое училище и работал электромонтажником в управлении «Уралэлектромонтаж» областного центра. Призван осенью 1981 года. После школы младших командиров направлен в артиллерийскую часть. Погиб 26 августа 1982 года. Награжден орденом Красной Звезды. Похоронен в Староуткинске.

ЦАПАЕВ ИВАН ГЕННАДЬЕВИЧ. Младший сержант. Родился 28 апреля 1968 года в деревне Чапаево Шалинского района в большой многодетной семье. После восьмилетки работал в колхозе «Путь к коммунизму», закончил вечернюю школу. Призван в мае 1986 года. Окончил ашхабадскую школу сержантов, направлен в Афганистан разведчиком. Пал смертью храбрых 14 апреля 1988 года в Герате. Награжден орденом Красной Звезды, медалью «Воину-интернационалисту от благодарного афганского народа».

Читали ли вы?

● Рубрику ведет заведующая информационно- библиографическим отделом ЦГБ имени А. Герцена Людмила Глинских.

«АХМАТОВСКИЕ» ЖУРНАЛЫ

«...Ахматова! Это имя — огромный вздох...». Марина Цветаева.

„Я РОДИЛАСЬ в один год с Чарли Чаплиным, «Крейцеровой сонатой», Эйфелевой башней. В то лето Париж праздновал 100-летие падения Бастилии — 1889, а в ночь моего рождения справлялась знаменитая древняя «Иванова ночь» — 23 июня. Назвали меня Анной в честь бабушки Анны Егоровны Мотовиловой. Ее мать была татарской княжной Ахматовой, чью фамилию я, не сообразив, что собираюсь быть русским поэтом, сделала своим литературным именем...» — писала в своей «Автобиографии» Анна Андреевна Ахматова, чье 100-летие нынче широко отмечается не только в нашей стране, но и во всем мире. 1889 год объявлен ЮНЕСКО годом Ахматовой.

Из всех многочисленных публикаций, вышедших об Ахматовой в последнее время, мне хотелось бы рассказать вам о двух «ахматовских» журналах. О том, что опубликовали к 100-летию поэта «Звезда» и «Литературное обозрение».

„АННА Андреевна поразила меня своей внешностью. Теперь, в воспоминаниях о ней, ее иногда называют красавицей: нет, красавицей она не была, но она была больше, чем красавица, лучше, чем красавица. Никогда не приходилось мне видеть женщину, лицо и весь облик которой повсюду, среди любых красавиц, выделялся бы своей выразительностью, неподдельной одухотворенностью, чем-то сразу приковывавшим внимание»,— так описывает свое впечатление от первой встречи с Ахматовой поэт и критик Георгий Адамович.

Его воспоминания «Мои встречи с Анной Ахматовой» вы можете прочесть в журнале «Звезда», 1989, № 6. А открывается номер стихотворением Ахматовой «Родная земля» (1961 г.).

Далее следует горькая статья М. Дудина «Невеселые признания при радостном событии» о том, как долго и тщательно от нас, читателей, скрывали поэта Ахматову. О тайне Ахматовой, о тайне ее поэзии вы прочтете в очень интересной и глубокой статье Адольфа Урбана «Образ Анны Ахматовой». «Грустная правда» — так называются воспоминания Ольги Рыбаковой о сложных отношениях между Владимиром Георгиевичем Гаршиным, врачом, и Анной Андреевной Ахматовой. Это ему она посвятила 2-ю часть «Поэмы без героя». Они переписывались всю войну, он сделал ей предложение, она ответила согласием, но, увы, судьба распорядилась по-другому.

Свои воспоминания «На рубеже шестидесятых...» посвятил Ахматовой поэт-переводчик В. Адмони, с семьей которого Анну Андреевну связывала большая дружба. Очень интересна для нас и публикация литературоведа М. Будыко «Рассказы Анны Ахматовой», которые он записывал в 1962—1963 годах: о книге «Вечер», о местах, где жила А. А.; о недоброжелателях; о любимых стихах и авторах; о предках А. А.; об альбоме ее фотографий; биографические сведения и много других рассказов Анны Ахматовой.

Ирина Пунина, дочь третьего мужа Ахматовой, Николая Пунина, делится своими воспоминаниями о поездке Ахматовой в Италию, где ей вручали литературную премию «Этна-Таормина» («На Сицилии»).

«Почти не может быть, ведь ты была всегда В тени блаженных лип, в блокаде и в больнице, в тюремной камере и там, где злые птицы, и травы пышные, и страшная вода. О, как менялось все, но ты была всегда...» — эти стихи Ахматова посвятила своей подруге Валерии Срезневской, которая была единственным человеком, дружбу с которым Анна Андреевна сохраняла на протяжении всей жизни. Об этой дружбе рассказывает Ирина Пунина в своей публикации «О Валерии Срезневской». Здесь же приводятся и воспоминания самой Валерии Срезневской «Дафнис и Хлоя», в которых она рассказывает о любви Н. Гумилева к Ахматовой, о тех сложных отношениях, которые связывали этих двух больших поэтов.

Несомненно, все читатели с интересом прочтут беседу доктора филологических наук Л. Варустина с сыном Анны Андреевны ученым-историком Львом Николаевичем Гумилевым. В общей сложности он пробыл в сталинских тюрьмах и лагерях четырнадцать лет. О своей судьбе, судьбе своих близких, сложных отношениях с матерью рассказывает в этой беседе Лев Гумилев.

Многим людям старшего поколения памятны слова Жданова о «безыдейности, аристократически - салонной поэзии» Ахматовой, о том, что она не хотела ничего знать о народе. Несправедливость этих слов была очевидна еще тогда, в 1946 году. Особенно кощунственно воспринимаются они сегодня, когда мы знаем почти все ее стихи 30—40-х годов — стихи высокой гражданской тематики.

Борис Анреп, художник, критик, поэт, сыграл значительную роль в жизни Ахматовой и, видимо, еще большую в ее творчестве. Ему адресовано множество стихов, начиная с 1915 года и до последних лет жизни, когда Ахматова встретилась с ним в Англии почти после пятидесятилетней разлуки. Можно, видимо, говорить об «анреповском цикле» в творчестве Ахматовой. Воспоминания Бориса Анрепа «О черном кольце» печатаются в журнале «Звезда», 1989, № 6. Они выдержаны в тоне рыцарского поклонения Ахматовой, здесь ничего не говорится о характере их отношений. Стихи же Ахматовой, ему посвященные, проникнуты страстным, глубоким чувством. Можно считать, что вся любовная лирика в сборнике «Белая стая» (1917 г.) и «Подорожник» (1921 г.) посвящена Анрепу.

ОЧЕНЬ своеобразно и интересно построен и пятый номер журнала «Литературное обозрение», также посвященный Ахматовой. Открывается номер автобиографической прозой поэта, которая бесценна и для нас, читателей, и для исследователей ее творчества. Она как бы вводит нас в свой мир, мир сложный, трудный и одновременно какой-то незащищенный. Заметки о своих стихах 10-х годов, отзывы критиков, многие из которых оказались невольными пророчествами, история тридцатилетней травли Ахматовой, дневниковые записи последнего месяца ее жизни составляют содержание этой прозы. Здесь же публикуется и один из шедевров переводов Ахматовой — отрывок из «Макбета» Шекспира.

В следующей рубрике «Статьи, исследования» помещены совершенно оригинальные заметки Р. Тименчика о «зазеркальности» поэзии Ахматовой, исследование Т. Цивьян «Кассандра, Дидона, Федра» — об античных героинях Ахматовой, глубокий анализ Н. Лиснянской «Поэмы без героя», пожалуй, одного из самых сложных произведений Ахматовой.

«Ваш образ так оформлен славой, Так ею властно завершен, Что стал загадкою, забавой, Навязчивой легендой он...» —это отрывок из посвящения С. Спасского Анне Ахматовой. Оно завершает подборку стихов 10-х—30-х годов, посвященных Ахматовой — Поэту и Женщине. Сюда вошли стихи Н. Гумилева, Т. Кузмина, В. Хлебникова, Г. Адамовича, О. Мандельштама, М. Цветаевой и многих других замечательных поэтов.

«В кругу литераторов» — так называется рубрика, в которой помещены воспоминания И. Платоновой-Лозинской о почти 30-летней дружбе Анны Ахматовой с поэтом и переводчиком М. Лозинским.

Статья К. Азадовского «Меня назвал китежанкой» восстанавливает историю личных и творческих взаимоотношений Ахматовой с Николаем Клюевым, самобытным народным поэтом. Оба они на протяжении почти четверти века сохраняли друг о друге высокое уважительное мнение. До сих пор в литературе мало и односторонне освещалась тема знакомства Ахматовой с Борисом Пильняком. Воспоминания украинского поэта Тереня Масенко рассказывают, с какой бережностью относится Борис Пильняк к Анне Андреевне, какой действенной была его дружба.

Одна из самых интересных рубрик этого «ахматовского журнала, несомненно, рубрика «Воспоминания». Литературовед Эмма Герштейн рассказывает о своих беседах с одной из самых близких подруг Ахматовой — Ниной Антоновной Ольшевской-Ардовой, в чьем доме на Б. Ордынке Анну Андреевну всегда встречали как родную. Это ей за четыре дня до своей кончины Ахматова сделала надпись на «Беге времени»: «Моей Нине, которая все обо мне знает, с любовью Ахматова. 1 марта 1966, Москва».

Здесь же опубликована глава из книги Раисы Орловой и Льва Копелева «Мы жили в Москве. 1956—1980» («Ardis», 1988), в которой они рассказывают: о своем знакомстве с Анной Андреевной в 1962 году, о том, как Ахматова читала им в присутствии Н. Я. Мандельштам и Ф. Г. Раневской свой «Реквием», но не разрешила ни строчки из него записать, об отношении Ахматовой к прозе и стихам Александра Солженицына, о посещении А. Ахматовой американским поэтом Робертом Фростом, о вечере Ахматовой 30 мая 1964 г. в Музее Маяковского, о том, как Анна Андреевна рассказывала им о своем пребывании в Италии, о деле Иосифа Бродского, которого Ахматова очень ценила, о похоронах Ахматовой...

Номер этот завершается воспоминаниями поэта, переводчика, литературного секретаря Ахматовой А. Наймана о дружбе молодых ленинградских поэтов Е. Рейна, Д. Бобышева, И. Бродского и самого автора с Анной Ахматовой.

Стихи этих поэтов — последние строчки в «ахматовском» «Литературном обозрении»:

Все, что нам пригодится
на годы вперед,
Можно выбрать из груды
ненужного хлама.
Мне об этом с усмешкой
в тот траурный год
Говорила прекрасная старая
дама...

Далекое-близкое

ДВА СВИДАНИЯ С ГОРОДОМ

Сентябрь 1921 года в Екатеринбурге выдался ветреным и прохладным. Поэтому, когда к перрону железнодорожного вокзала подошел пассажирский поезд — с запада, из Перми, — встречающих оказалось не так уж много. В редкой их толпе был хорошо заметен и один из приехавших: в военной форме, невысокий и чуть прихрамывающий молодой человек, почти юноша.

— Как мне найти штаб Приуральского военного округа? — спросил он у прохожего.

— А вот по этой улице и на горку в центр. Потом направо, по Главному проспекту. Только с извозчиками туговато у нас.

И Аркадий Голиков, будущий писатель Аркадий Петрович Гайдар, пошел, чуть прихрамывая, в указанном направлении.

Шел он легко, бодро, с любопытством поглядывая вокруг. Справа открылась широкая гладь пруда, который пересекали редкие лодчонки. Прямо, на горке, высился старинный, красивый дом. «Настоящий дворец», — подумал Голиков. (Он определил точно: спустя несколько лет здесь разместится городской Дворец пионеров).

Ему было только 17 лет, а за плечами уже три года боев. Еще совсем недавно — до ранения — он командовал войсками пятого боеучастка армии по подавлению кулацкого мятежа атамана Антонова в Тамбовской губернии. А до этого — в 16 лет! — был командиром красного революционного полка в Воронеже. Под его началом — четыре тысячи человек.

И вот после госпиталя его отправляют на Урал, подальше от фронта, хотя в те годы и этот район назвать тылом можно было лишь с большой натяжкой. То там, то тут вспыхивали белогвардейские мятежи, всевозможное отребье, собравшись в банды, мешало восстанавливать разрушенное в братоубийственной войне хозяйство страны. И Голиков получил назначение командиром коммунистического батальона ЧОН в город Стерлитамак, бывший тогда столицей Башкирии.

Вечером молодой военный бродил по полутемным улицам Екатеринбурга, прощался с городом, узнавал уголки, дома, описанные писателем Маминым-Сибиряком. Утром он уезжал к месту службы и даже не подозревал, что с этим городом ему придется свидеться еще раз...

Второе, более длительное пребывание Гайдара в нашем областном центре известно лучше. В первой половине 1927 года он работал в «Уральском рабочем», где опубликовал несколько репортажей, 12 фельетонов, повесть «Лесные братья», которую он начал писать еще в Перми. Читателям особенно запомнился репортаж «3000 вольт» — об открытии электростанции имени Куйбышева на Большом Конном полуострове. Писал он этот репортаж на большом круглом столе, постоянно заваленном газетами, черновиками, книгами. В комнате на втором этаже дома № 23 на Набережной рабочей молодежи, где Гайдар жил с 21 февраля по 20 мая. Это документально — по выписке из домовой книги — установил преподаватель Свердловского пединститута А. И. Серов.

В третий раз побывать в нашем городе Гайдару не пришлось. Хотя он и задумал написать книгу, в которой хотел о нем рассказать.

Гайдаровский стол, стулья, чернильница и та самая домовая книга хранятся сейчас в библиотеке-музее А. П. Гайдара в украинском городе Каневе, в боях за который писатель погиб 24 октября 1941 года.

В. ВЛАДИМОВ.

Фото В. ШАЛАГИНОВА.

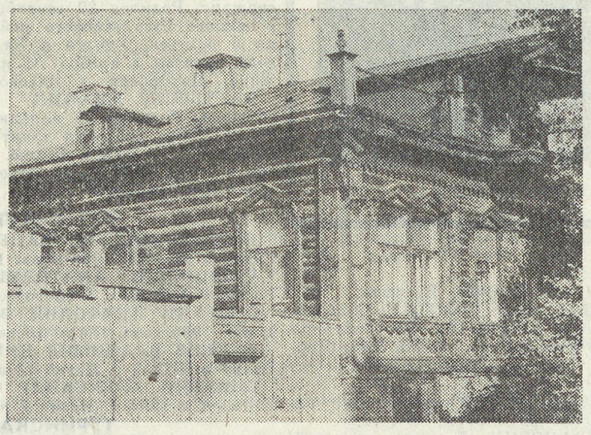

СПОРТ

ВОДНЫЙ... ФУТБОЛ

«Уралмаш» (Свердловск) — «Уралец» (Нижний Тагил) — 3:0 (1:0).

Мячи забили: Матвеев — 6-я минута, Сергеев — 47, Шишкин — 74 (с 11-метрового).

Вам никогда не приходилось играть в футбол на воде? А двум командам нашей области, встретившимся в очередном матче чемпионата СССР по футболу, пришлось это сделать, не по своей, правда, воле. Вечер 2 июля надолго запомнится этим командам, да и болельщикам, наблюдавшим «новый» вид спорта, тоже.

Ливень с крупным градом был настолько настойчивым, что вынудил судью матча на какое-то время прервать встречу. Когда же небо немного утихомирилось и команды «выплыли» из тунеля, Центральный стадион города представлял собой озеро с небольшими безводными островками.

Естественно, о какой-то осмысленной игре говорить больше не пришлось, и то, что обе команды все же пытались продемонстрировать свое мастерство, делает им немалую честь, в отличие от работников стадиона, из рук вон плохо соорудивших дренажную систему.

Ю. КОВАЛЕВ.

МЦОП (Верхняя Пышма) — «Старт» (Ульяновск) — 0:3 (0:0).

Мячи забили: Бурков (46-я минута), Мишин (72), Давилов (74).

А пышминцы, в отличие от земляков игравшие под жарким солнцем, в очередной раз продемонстрировали свою слабость и явную усталость.

Гости, в чьих рядах выделялся бывший свердловчанин Бурков, явно доминировали, что и подтвердили тремя забитыми мячами.

Ю. ШУМКОВ.

Верхняя Пышма.

Первенство области

Проведены очередные игры первенства областного совета ВДФСО профсоюзов по футболу.

«Металлург» (Серов)—«Горняк» (Североуральск) — 2:0, «Космос» (Невьянск) — «Металлург» (Нижняя Салда) — 0:0, «Труд» (Арти) — «Строитель» (Первоуральск) — 0:0, «Факел» (Богданович) — «Металлист» (Каменск-Уральский) — 2:1, «Автомобилист» (Тавда) — «Олимп» (Ирбит)— 4:0, «Урожай» (Туринск) — «Строитель» (Свердловск) — 0:0.

В северной зоне сейчас лидирует «Металлург» (Серов), набравший 6 очков, в центральной — «Автомобилист» (Тавда)—9 очков, в южной— «Факел» (Богданович) — 6 очков.

Б. ПОСПЕЛОВ.

Редактор В. ЕФИМЧИК.

НАШЕ СПРАВОЧНОЕ БЮРО

ТОМСКИЙ ТЕАТР ДРАМЫ
(в помещении театра драмы)
Сегодня в 19 час. 30 мин. премьера АТЕЛЬЕ ИЛЛЮЗИЙ
5-VII в 19 час. 30 мин. САМОУБИЙЦА

ВОЛГОГРАДСКИЙ ТЕАТР МУЗЫКАЛЬНОЙ КОМЕДИИ
(в помещении театра музкомедии)
Сегодня ВЕСЕЛАЯ ВДОВА
5-VII СВАДЬБА В МАЛИНОВКЕ

КИНОКОНЦЕРТНЫЙ ТЕАТР «КОСМОС»
Художественный фильм «ИНТЕРДЕВОЧКА». (Швеция — СССР. 2 серии).
Сеансы: 9, 11-30, 15-30, 19-30.

СЕГОДНЯ В КИНОТЕАТРАХ:
ОКТЯБРЬ — Разиня.
СОВКИНО — «Крокодил» Данди-II.
САЛЮТ — Роковая ошибка. Сумасшедшие на стадионе.
УРАЛ — Беглецы. Окно спальни. Осенний марафон. Не плачьте об мне. Тайное голосование.
ЗАРЯ — Роман с камнем. Женщина французского лейтенанта (две серии).
ДК им. ДЗЕРЖИНСКОГО— Дикое сердце.
МИР — «Крокодил» Данди-II (две серии).
ДРУЖБА — Роман с камнем. Роковая ошибка.
БУРЕВЕСТНИК — «Крокодил» Данди-II (две серии).
КОМСОМОЛЕЦ — Одиночка.
СОВРЕМЕННИК — «Крокодил» Данди-II (две серии).
ЮЖНЫЙ — Женщина французского лейтенанта (две серии).
ИСКРА — Роман с камнем.
Им. МАЯКОВСКОГО — Френч канкан.
СТРЕЛА — Френч канкан.
ДК УЗТМ — Шаг (две серии).

ДВОРЕЦ СПОРТА
28—30 июля
«ИНТЕРДАНС-89»
МЕЖДУНАРОДНЫЙ КОНКУРС
по латиноамериканским и европейским танцам.
Участвуют: ведущие танцоры ЧССР, ГДР, ПНР, ВНР, Финляндии, Голландии и лучшие профессиональные советские пары.
Начало: 28 июля — в 18 час., 29, 30 июля — в 15 и 18 час.
Тел.: 23-95-90, 24-02-80, 24-03-30.

ПОГОДА
5—6 июля по области ожидается преобладание сухой, жаркой погоды с отдельными грозами, дождями, при грозах возможен град и усиление ветра до 15—18 метров в секунду. Температура воздуха ночью 15—20, днем 27—32 градуса тепла. В лесах области сохраняется высокая пожарная опасность, местами чрезвычайная.

РЕКЛАМНОЕ ОБЛАСТНОЕ МОЛОДЁЖНОЕ АГЕНТСТВО
РОМА

«А-САЛОН»
Вы решили построить оригинальный садовый домик или дачу. Первый Ваш помощник в этом деле — кооператив «А-САЛОН» при Свердловском архитектурном институте, который организует выставку-продажу проектов садовых и дачных домов (рабочие чертежи не прилагаются). Выставка будет проходить в помещении школы «Юный архитектор» по адресу: ул. Толмачева, 24.
Приглашаются представители предприятий, строительных кооперативов, индивидуальные застройщики.
Выставка начинает работу 14 июля, распродажа состоится 24 июля по гарантийным письмам.

Уважаемые свердловчане!
Издание, которое мы вам предлагаем, сегодня совершенно необходимо. Это «Справочник кооперативов». На его страницах — адреса и телефоны медицинских, бытовых, досуговых, строительных и других кооперативов города. Он поступил в книжные магазины и киоски «Союзпечати». Цена справочника — 1 руб. 25 коп.

ВНИМАНИЕ!
Новое в правилах приема в СИПИ
Информация, напечатанная в газете «На смену!» 29 июня, о приеме абитуриентов в СИПИ, несколько устарела. Предлагаем Вашему вниманию новые правила приема.
Свердловский инженерно-педагогический институт готовит инженеров-педагогов, способных совмещать функции преподавателя общетехнических и спецдисциплин; мастеров производственного обучения для профессионально - технических училищ машиностроительного и электротехнического профиля, способных работать в техникумах и институтах, в УПК и 9—10 классах политехнических средних школ, а также в отделах технического обучения промышленных предприятий или инженерами на производстве.
Выпускники СИПИ имеют право преподавать «Основы информатики и вычислительной техники» в средних специальных учебных заведениях. Качество подготовки в этой области — на уровне лучших вузов страны.
СИПИ имеет аспирантуру.
ПРИГЛАШАЕМ В ИНСТИТУТ всех имеющих среднее образование и профессиональную ориентацию (рабочий разряд или квалификацию, полученную в УПК).
Вступительные экзамены: по русскому языку (сочинение), для лиц, закончивших национальную школу — диктант; по математике (письменно); по физике (устно).
Окончившие школу с медалью, СПТУ и техникум с отличием, зачисляются без вступительных экзаменов по результатам собеседования.
Прием документов до 15 июля.
При институте работают подготовительные отделения. Адрес института: 620012, Свердловск, ул. Машиностроителей, 11. СИПИ, приемная комиссия. Справки по телефону: 31-21-12.
В СИПИ ЖДУТ ВСТРЕЧИ С ВАМИ!

РОМА сообщает,
что в ближайшее время кооператив «ТЕЛЕФОНИСТ» предложит жителям Свердловска городской телефонный справочник. В этом справочнике будет предоставлено место для рекламных объявлений.
Предлагаем организациям, кооперативам, учреждениям воспользоваться такой возможностью и поместить свою рекламную информацию на страницах телефонного справочника. А поскольку такого характера издание — это настольная книга, значит, Ваша реклама будет всегда перед глазами и шансы на востребование Ваших товаров и услуг повышаются в несколько раз.

Рома вносит поправку и приносит свои извинения
В рекламном объявлении производственного объединения «Свердловскагропроминформ» и совместного советско-австрийского предприятия «Интермикро», опубликованном в № 123 за 27 июня газеты «На смену!», неверно указан телефон. Телефон объединения — 25-12-36.

Молодежное бюро трудоустройства
Штаб добровольных трудовых объединений молодежи— Молодежное бюро трудоустройства Свердловска
ОБЪЯВЛЯЕТ ОБЩЕСТВЕННЫЙ ПРИЗЫВ
для работы на предприятиях Свердловска жителей города и области, имеющих специальности:
— машинист мостового крана;
— штукатур-отделочник;
— формовщик;
— сварщик арматурных сеток;
— слесарь (II—IV разрядов);
— токарь (III—IV разрядов);
— помощник воспитателя в детский комбинат (средняя заработная плата — 120 рублей).
Не имеющие соответствующих специальностей могут приобрести их на предприятии.
Средняя заработная плата — 200—300 рублей. Предоставляется общежитие и прописка в г. Свердловске. По истечении 1,5—2-х лет гарантируется отдельное жилье в семейном общежитии, через три года — собственная квартира по системе МЖК, через 7 лет — по профсоюзной очереди.
С предложениями обращаться по адресу: 620014, Свердловск, ГК ВЛКСМ, кабинет № 5 ежедневно (кроме выходных дней) с 16 до 18 часов. Телефон: 51-82-32.

МС
Свердловский городской хозрасчетный центр «МОЛОДЕЖНЫЙ СЕРВИС» предлагает услуги по ремонту цветных телевизоров и бытовых холодильников (термореле, термостаты, уплотнительная резина).
Обращаться по телефонам: 55-64-39 (с 14 до 18 ч.) и по телефонам: 51-50-39, 57-87-48 (с 8 до 20 ч.)
Лечебно-оздоровительный комплекс «ТОНУС» центра «Молодежный сервис» предлагает свои услуги:
— все виды массажа,
— мануальная терапия,
— иглорефлексотерапия,
— паростимуляция,
— магнитно-лазерная терапия.
Верный способ повысить жизненный тонус—обратиться в «ТОНУС»!
Адреса: ул. Первомайская, 33, телефон: 55-64-24 и ул. Основоинская, 15«а», телефон: 41-62-24.

Экспериментальный медицинский отдел молодежного центра «ТОМ» при ОК ВЛКСМ поможет Вам избавиться от вредных привычек.
Мы предлагаем:
ЛЕЧЕНИЕ ОТ КУРЕНИЯ методом иглорефлексотерапии
Курс лечения — пять процедур. Пять дней — и Вы здоровы! Стоимость всего курса лечения — 25 рублей.
Запись: вторник, четверг с 18 до 19 часов по адресу: ул. Ст. большевиков, 9, поликлиника ГБ № 23, каб. № 10.
МОЛОДЕЖНЫЙ ЦЕНТР «ТОМ»
занимается организацией консультативных и лечебных приемов, выполнением хоздоговорных тем, оказанием медицинских услуг организациям и предприятиям, для чего приглашает в свой центр специалистов, работающих в различных областях здравоохранения.
С предложениями обращаться по адресу: пр. Ленина, 34, ОК ВЛКСМ, каб. № 606 11 и 18 июля с 14 до 18 часов. Телефон: 57-82-66.

«ПАМЯТЬ-2»
Кооператив «ПАМЯТЬ-2», работающий при Ивановском кладбище, принимает заказы от населения на установку и изготовление памятников и оград, а также на содержание надгробий и уход за ними.
Заказы принимаются с 9 до 17 часов (кроме выходных дней) в киоске возле церкви.

ХОТИТЕ БЫТЬ ЗДОРОВЫМИ
СВЕРДЛОВСКИЙ ЦЕНТР научно-технического творчества молодежи «НАУКА»
принимает заказы на выполнение следующих видов работ:
— лечение электростимуляцией остеохондроза, суставов и повреждений периферической нервной системы;
— исследование здоровья и лечение на местах рабочих и служащих различных предприятий и организаций современными методами:
— разработка мероприятий по улучшению условий труда и снижению профессиональной заболеваемости.
Наш адрес: 620027, Свердловск, ул. Жданова, 7, Телефон: 58-39-73.

НА СМЕНУ!
Индекс 53800

Адрес редакции:
620219
Свердловск, ГСП-153
ул. Тургенева, 13.
Дом печати, 12-й этаж.
Редакция газеты «На смену!».

Наши телефоны:
приемная 51-28-61
зам. редактора 51-38-75
отв. секретарь 58-95-48
новости 51-10-66, 56-17-51

ОТДЕЛЫ РЕДАКЦИИ:
секретариат 58-96-11
экономики 56-17-70
коммунистического воспитания 56-17-73
специальный корреспондент 58-92-41
учащейся молодежи 58-93-89
комсомольской жизни и молодежных проблем 51-60-84
культуры 56-17-71
спорта и военно-патриотического воспитания 58-92-37
писем 56-17-50
рекламы и объявлений 51-17-62

Газета выходит 250 раз в году, ежедневно, кроме воскресенья и понедельника. Печать высокая. Объем 2 п. л. Тираж 170 тыс. экз. Типография изд-ва «Уральский рабочий», 620219, Свердловск, пр. Ленина, 49.

НС 20497. Заказ № 5434.