пролетарии всех стран, соединяйтесь!

НА СМЕНУ!

орган свердловского обкома влксм

ГАЗЕТА ОСНОВАНА 18 ИЮНЯ 1920 ГОДА

№ 172 (13311) Четверг, 8 сентября 1988 годс

Цена 3 коп.

репортаж

«МОЛОДЦЫ, СЫНОЧКИ!» — так по-матерински встречали в цехах «Уралхиммаша» делегацию подшефной воинской части

К производственному объединению «Уралхиммаш» мы прибыли, как и договаривались, к началу обеденного перерыва. Мы — это делегация одной из воинских частей Уральского военного округа, приехавшая к своим шефам на экскурсию.

— Производство у нас непрерывное, — пояснил заместитель секретаря партийного комитета Григорий Михайлович Косарев, — поэтому сейчас самое удобное время для встречи. Он предложил сначала познакомить воинов с одним из цехов предприятия, а уж затем побеседовать по душам. Нашими экскурсоводами стали секретарь партийного бюро цеха Георгий Иванович Кузьмин, долгое время работавший здесь же механиком, старший технолог Николай Евдокимович Потапов и технолог Владимир Иванович Мишарин. Много интересного рассказали и показали они нашим мотострелкам. Например — станки с числовым программным управлением. Вот один из них. Хозяин на обеде, а станок продолжает работать, выполняет программную операцию...

— Вы, ребята, понимаете, что без специального образования здесь делать нечего, — сказал Г. Кузьмин. — Так что учитесь. И приходите к нам. Будем очень рады.

... А затем в небольшом сквере перед входом в цех, там, где обычно отдыхают рабочие во время обеденного перерыва, состоялось дружеская беседа. Исполняющий обязанности командира роты старший лейтенант К. Альтман рассказал собравшимся о том, каких результатов добились мотострелки в боевой и политической подготовке. Чувствовалось — волнуется офицер: не приходилось раньше Константину Семеновичу держать вот такой отчет перед гражданскими людьми о том, как выполняют подчиненные свое предназначение — Родину защищать. Назвал имена лучших воинов: командир отделения сержант Валерий Шидогуб, пулеметчик рядовой О. Жунусов, наводчик-оператор БМП рядовой П. Щербаков.

— А посмотреть-то на них можно? — поинтересовались рабочие.

Красные от смущения, под дружные аплодисменты ребята поднялись.

— Молодцы, сыночки! Так и дальше служите! — по-матерински напутствуют воинов стоящие рядышком женщины. Рассматривают, перешептываются: и у них где-то служат сыновья...

...Старший лейтенант С. Ампилов поделился с заводчанами проблемами демократизации в армейской среде. Конечно, не все задуманное пока получается, но уже есть интересные и полезные находки. Взять хотя бы увольнение в запас воинов, отслуживших установленный срок службы. Раньше решение о его сроках единолично принимал командир роты. И чего греха таить — не всегда оно было объективным. Теперь иначе: очередность увольнения в запас определяется самими воинами на общем собрании роты. Коллектив сам решает, кому ехать домой первым. А он ошибается редко.

— Вот это правильно, молодцы, — одобрительно переговариваются между собой рабочие... И вдруг кто-то задорно спрашивает: — А спортсмены-то у вас есть? В футбол нас обыграете?

— Попробуем!

... Незаметно пролетело время. Под «занавес» встречи воины подготовили шефам небольшой сюрприз. Быстро поплыла по солдатским рукам гитара, и через минуту, ласково тронув струны, запел сержант Хусен Расаев. О нелегкой солдатской службе, о нежной сыновней любви к матери. Долго не смолкали аплодисменты в утопающем в зелени небольшом заводском скверике.

... После встречи я попросил ее участников поделиться своими впечатлениями.

Митяшина Мария Ивановна:

— Ой ну что вы! У меня у самой два сыночка служили. Душа-то знаете, как болела. Все думала — повидать бы. На каждого солдатика заглядывалась. Мы же немного знаем о них. Как живут, что делают...

Мишарин Владимир Иванович:

— Я вообще удивляюсь, почему раньше таких встреч не проводили. Ребята завод посмотрели. Может, кто работать здесь после службы надумает. Да и нам интересно, как служат они, хорошо ли выполняют свой долг, как-никак защитники наши. Вот только встречаться надо бы почаще, и не обязательно в официальной обстановке.

Рядовой Сергей Старцев:

— Несколько дней в роте только и говорили, что о поездке на завод, о людях, с которыми встречались и перед которыми держали отчет о службе. Хочется, чтобы контакты с шефами были более тесными.

Офицер - политработник А. Павлов:

— Укрепление духовных связей с трудовыми коллективами окажет нам большую помощь в воспитании воинов. Ведь сознание того, что за твоей службой следят, ею интересуются не только непосредственные командиры, но и шефы, гражданские люди, которых ты призван оберегать и перед которыми ты будешь держать отчет, повысит ответственность солдат и сержантов за свои поступки, за всю службу. Поэтому мы сделаем все возможное, чтобы наши связи крепли и дальше. Совместно будем искать новые формы сотрудничества.

Р. ШИХОВ,
старший лейтенант.

Краснознаменный Уральский военный округ.

новинка

Секреты индекса «ОМ»

Их раскрывает комсомольско-молодежный коллектив североуральской швейной фабрики «Спорт»

Привыкнув к шахтерскому пейзажу, окружающему Североуральск, никак не подумаешь, что в одном из двухэтажных домов подле дороги, ведущей из города к дальним поселкам, — расположилась Североуральская швейная фабрика объединения «Спорт». Похоже это здание на какую-то шахтную постройку. Впрочем, так оно и есть. Фабрика заняла два неприспособленных здания, в них теперь и ютится.

Предприятие по современным понятиям небольшое — чуть меньше пятисот человек трудится на нем, — а вот товаров народного потребления выпускает на 7,3 миллиона рублей, это план нынешнего года.

Мужской спортивный костюм, детские брюки, ватная куртка, попросту фуфайка, детский комбинезон и куртка из болонезой ткани — таков ассортимент изделий. Но у каждого — десятки моделей, отличающихся тканью, отделкой, «молниями», пуговицами и другими деталями, неспециалистам совсем не заметными.

Старший мастер и технолог первого цеха Н. Бабушкина рассказала об интересном новшестве, появившемся на фабрике. Теперь швеи сами выбирают те модели, которые им предстоит шить. Так было уже в прошлом году, так утверждали ассортимент следующего года. Из множества предложенных образцов только самые нарядные и модные теперь, дойдут до конвейера, а потом и до прилавка. Правда, здорово, — народный худсовет, уже его-то обвести трудно, ведь завтра свои изделия швейники вынуждены будут приобрести для самих себя.

А кому же хочется одеваться плохо? Тем более, что на фабрике — большинство молодежь. Светлана Бессонова, секретарь комсомольской организации, рассказывала о комсомольцах фабрики, а их больше ста. По итогам смотра комсомольских организаций Североуральска, посвященного 70-летию ВЛКСМ, в 1-м полугодии комсомольцы фабрики стали победителями в своей подгруппе.

И самый сильный КМК на заводе состоит из двух бригад — 1-й и 2-й. Возглавляет его Вера Паукова, депутат горсовета, недавно избранная на общем собрании бригадиром.

Вера работает на фабрике уже 11 лет, пришла сюда после окончания Свердловского СПТУ-5, стала здесь настоящим мастером...

Долго мы говорили с ней о дне сегодняшнем, о новых экономических отношениях, что складываются в ходе экономической реформы. Пока отдача от нее не очень заметна, и все же перемены есть.

Инженер-экономист Н. Короленко показала цифры: за первое полугодие сверх плана произведено товаров народного потребления на 246 тысяч рублей Пока убыточны детские вещи, но на фабрике ищут решения для повышения производительности труда на их производстве, а также покрывают убытки прибылью от другой продукции.

Выпускают здесь и товары по договорным ценам. Мужской костюм, к примеру, со знаком ОМ — «особо модный» — в двух вариантах, за 90 и 50 рублей. Разная ткань, отделка, вот и разные цены. При этом качество отменное.

Хозрасчету развиваться, он будет вводиться со следующего года внутри фабрики.

— Для этого серьезно налаживаем экономическую учебу, — говорит главный инженер Диана Ивановна Мальчикова. — Нам надо, чтобы каждый рабочий представил себе, куда уходят деньги, как расходуются, где можно получить прибыль. Все начинается с учебы.

А. АНДРЕЕВ.

НА СНИМКЕ: (слева направо) Лена Герман, Наташа Щербакова, Наташа Сабуркина, Светлана Себелюк, Светлана Бессонова, Люба Шевелева — всегда есть о чем поговорить с комсомольским секретарем.

Фото А. ЛАПТЕВА.

СОВЕТСКО-АФГАНСКИЙ ПОЛЕТ ЗАВЕРШЕН

Сообщение ТАСС

7 сентября 1988 года в 4 часа 50 минут московского времени международный экипаж в составе Владимира Ляхова и гражданина Республики Афганистан Абдул Ахада Моманда возвратился на Землю. Самочувствие обоих космонавтов после приземления хорошее.

Как уже сообщалось, намеченная на 6 сентября посадка корабля «Союз ТМ-5» не состоялась из-за преждевременного автоматического выключения программы спуска. Центром управления полетом был проведен всесторонний анализ возникшей ситуации и приняты необходимые решения для обеспечения посадки корабля в заданный район.

В 4 часа 01 минуту московского времени 7 сентября по командам бортовой автоматики была включена двигательная установка корабля на торможение. По окончании работы двигателя спускаемый аппарат корабля «Союз ТМ-5» отделился от приборно-агрегатного отсека, совершил управляемый спуск в атмосфере и приземлился в 160 км юго-восточнее города Джезказгана.

Программа полета международного советско-афганского экипажа завершена. Работу на орбите продолжают Владимир Титов, Муса Манаров и Валерий Поляков.

В ходе 6-суточного полета на борту пилотируемого комплекса «Мир» советские и афганский космонавты полностью выполнили намеченные совместные исследования и эксперименты.

За время совместного полета по программе работы основного экипажа выполнено несколько серий исследований в области физики верхней атмосферы, продолжены эксперименты по дальнейшему изучению развития высших растений в условиях невесомости, проведены работы по электрофоретической очистке лекарственных веществ и выращиванию монокристаллов белковых препаратов.

На всех этапах совместной работы Владимир Титов, Муса Манаров, Владимир Ляхов, Валерий Поляков и Абдул Ахад Моманд действовали четко и слаженно.

Успешно завершенный советско-афганский космический полет является еще одним свидетельством дружественных связей между народами Советского Союза и Афганистана.

Дискуссионная трибуна «КИП»

Всем, кому не безразлична судьба областной пионерской организации, у кого есть идеи, предложения, вопросы, касающиеся перемен, происходящих в ней, ждем 8, 9, 10 сентября в 18 часов по адресу улица Мира, 19. ДК УПИ.

Обсуждаются проблемы:

8 сентября. «Пионерская организация и взрослые». Ведущий главный редактор журнала «Пионер» А. С. Мороз.

9 сентября. «Разновозрастные отряды: мифы и реальность». Ведущие—первый заместитель главного редактора «Учительской газеты» И. Н. Ханхасаева и писатель В. П. Крапивин.

10 сентября. «Кому и как управлять пионерской организацией?». Ведущий—первый заместитель председателя Всесоюзной пионерской организации имени В. И. Ленина Л. Н. Тимофеева и специальный корреспондент газеты «Комсомольская правда» В. Кияница.

товары — народу

Мода для дошколят

Мамы и папы знают, как трудно порой одеть ребенка красиво и удобно — хороших товаров не хватает. Березовские швейники стараются облегчить поиски детской одежды. Новые модели освоила в августе каждая из четырех бригад Березовской швейной фабрики. Их продукция нравится покупателям.

Впервые работники предприятия поставили в продажу симпатичные курточки из набивной ткани для дошкольников. Не забыли мастера и подростков. И для них готовы модные, красивые изделия. Всего же за месяц предприятие выпустило почти 15 тысяч курточек, детской одежды отправлено в продажу дополнительно к плану на 13 тысяч рублей.

Успешно справился коллектив с поставками изделий, которые выпускаются опытными партиями. Их фабрика реализовала на 161 тысячу рублей, что на 20 тысяч больше, чем предусмотрено договором.

Л.ЗИНОХИНА.

Березовский.

НОБИ — НАСМЕНОВСКИЙ БАНК ИНФОРМАЦИИ

праздник

Силой силушку превозмочь

Удивляли своим мастерством умельцы, демонстрировавшие горожанам изделия на разнообразных выставках. Самодеятельные артисты, участвовавшие в конкурсе, радовали песнями, танцами, интересными постановками... Праздник русского чая, впервые состоявшаяся выставка кошек и собак, на которых пришли посмотреть многие любители домашних животных... Самым красивым признали персидского кота по кличке Цыган. Его привели на выставку отец и сын Глухих. Из семнадцати собак разных пород самой умной и красивой оказалась немецкая овчарка, хозяйка которой школьница Ольга Пименова. Оля отдавала краткие команды, а собака выполняла все ее задания, заслужив симпатию у детворы.

Вот так интересно проходил в Первоуральске День города. Конкурсы, соревнования, выставки собрали много участников и зрителей. Но, пожалуй, особенной популярностью пользовались у первоуральцев состязания силачей, прошедшие на стадионе. Каждому интересно было узнать, кто же из земляков самый сильный и храбрый. И вот силачом номер один назван единогласно Олег Кощеев, 22-летний тренер спортклуба «Уральский трубник». Олег занимается с юными гиревиками. Тренировки в клубе — это его хобби, основная же профессия — художник-оформитель, он трудится на новотрубном заводе. Отдавать досуг физической культуре и спорту, считает Олег, — дело благородное.

Т. МИШИНА.

Первоуральск.

выставка

Уральские лимоны

Апельсины, кофе, мандарины, хурма — все эти теплолюбивые растения экспонируются в областном Доме природы. Здесь можно увидеть лимоны и карликовые гранаты, выращенные в квартирах свердловчан.

Выставка проводится по инициативе городского клуба цитрусоводов, действующего при Доме культуры «Автомобилист». Члены клуба готовы дать консультацию всякому посетителю выставки, желающему заняться разведением этих нежных растений.

Н. КАМЕНЕВ.

Свердловск.

мужество

«В рубашке родился...»

Нынешний август был богат на малину. Хорошие хозяева, которые думают о заготовках на зиму, отправлялись в лес за этой сладкой ягодой. И Юрий Килин, бульдозерист Малиновского лесопункта Афанасьевского леспромхоза, решил набрать малины. Собрались они всей семьей и уехали на мотоцикле за четыре километра от поселка. Ягод здесь было очень много, но показалась она Юрию мелкой. Он оставил на этом месте жену и маленького сына, а сам отправился искать ягоду покрупнее. Спустился по просеке к лесу. Вдруг, интуитивно почувствовал опасность, повернул назад. В этот же момент услышал резкий треск сучьев и совсем рядом увидел огромного медведя.

В два прыжка медведь достиг цели и свалил Юрия на землю. Тот, падая, успел выхватить из-за голенища охотничий нож и вонзил его в горло зверю. Он зарычал, отскочил в сторону и упал. Юрий с трудом поднялся, левая рука сильно болела, зверь нанес ему глубокие раны. Как добрался до дому, Юрий помнит смутно.

Через два дня егери Кленовского охотхозяйства нашли в 30 метрах от места события труп огромной медведицы. Возможно, она охраняла свое место, медвежат от непрошеных гостей.

Юрий и сейчас удивляется, зачем он в тот день взял с собой охотничий нож, ведь за малиной поехали. Теперь ему говорят: «В рубашке родился...». Как память о той схватке, лежит в его доме на полу огромная медвежья шкура.

В. ЗАХАРОВ.

Нижнесергинский район.

МИКРОБ ЧРЕЗВЫЧАЙНОСТИ

внимание: проблема

В середине августа в инфекционное отделение центральной больницы г. Красноуфимска поступили трое больных с диагнозом — дизентерия. Все они — учащиеся Красноуфимского педагогического училища, работали в составе отряда на уборке лука в совхозе «Крыловский». В последующие дни с таким же диагнозом в ЦРБ были доставлены бойцы студенческих уборочных отрядов, работающих в совхозах «Тавринский» и «Красноуфимский».

Оставим медикам право на исследование случившегося в Красноуфимском районе с их профессиональных позиций. Не сомневаюсь, что врачи выяснят, какие конкретно нарушения санитарно - гигиенических норм стали причиной заболеваний студентов и учащихся, какие микробы, палочки, или что там еще вызвали временное расстройство их здоровья. Уверен, что больным будет обеспечено эффективное лечение. Не об этом сегодня речь. Во время бесед с руководителями студенческих уборочных отрядов, студентами, специалистами сельского хозяйства, преподавателями учебных заведений, комсомольскими работниками зримо проступили контуры своего рода социально - экономической эпидемии, которая вот уже десятки лет, каждую осень наваливается на горожан и жителей села. Какой «микроб» является ее возбудителем, какоза «клиническая картина», какие возможны методы лечения — вот вопросы, на которые хотелось бы найти ответы.

В лагере студенческого отряда Свердловского института народного хозяйства, расположенном на центральной усадьбе совхоза «Ювинский», было пустынно. Все были в поле. Несмотря на то, что студенты заехали неделю назад, окна старой школы были заколочены досками и листами фанеры. (Как потом выяснилось, шторы на окна совхоз обещает уже три года, но обещаниями окна не завесишь, а жить под пристальными взглядами местных пареньков девушкам неудобно). В одной из комнат мы встретили студенток и пожилую женщину. Пенсионерка из Каменска - Уральского приехала, чтобы забрать домой заболевшую дочь. Остальные — вчерашние абитуриентки, а теперь первокурсницы СИНХа — также едут домой лечиться. Для них «колхоз» уже закончился. «Привыкли все уже к тому, что горожане помогают убирать урожай, — невесело говорила Антонина Матвеевна. — Сколько себя помню, всегда ездили по осени на село. Мы в свое время терпели, и дети наши потерпят. Не пропадать же урожаю. Погода наша уральская капризная. Что ни год, то чрезвычайная обстановка. А картошка ведь — второй хлеб».

Чрезвычайная обстановка. Чуть ли не стихийное бедствие! Вот тот «вирус», та первопричина, которая гонит ежегодно около 45 тысяч юношей и девушек на колхозные и совхозные поля, на месяц, а то и более отрывает их от главного своего труда — учебы, вынуждает 15—20-летних работать от зари до зари, терять здоровье и веру в возможности нормального функционирования нашего социалистического хозяйства. Какое предприятие, завод, колхоз мог бы считаться благополучным, имей он такую статистику по заболеваемости, как, к примеру, тот же красноуфимский уборочный отряд в 1987 году:

— общее количество заболеваний — 34 процента от общей численности;

— в том числе с выдачей больничных листов — 32 процента;

— число случаев нетрудоспособности на 100 работающих — 33,3;

— число дней нетрудоспособности на 100 работающих — 54,1.

А вот данные по итогам первой недели уже этого года: из 4,5 тысячи человек более 150 уже отправлены на лечение домой, около 300 больным выданы больничные листы. Вот такая печальная статистика. Впрочем, печальная она для нормальных условий, а для чрезвычайной обстановки — норма.

За два дня командировки мой блокнот вместил немалое количество фактов и положительных и отрицательных. Объем публикации не позволяет все их вставить в строку, но смею заверить, что за каждым из них без микроскопа виден «вирус чрезвычайности».

— Без санитарного паспорта, без аптечки заехали в совхоз «Баякский» более 200 учащихся Свердловского машиностроительного техникума. У водителей автомашин, предоставленных совхозом для их перевозки, не было допуска на перевозку людей.

— Значительно больше указанной в санитарных паспортах численности завезли людей на уборочные работы в совхоз «Ювинский» руководители отрядов СИНХа, Краснотурьинского СПТУ-103, Свердловского СПТУ-62, ряда других учебных заведений.

— На день заезда уборочных отрядов из всех хозяйств Красноуфимского района аптечками студентов были укомплектованы лишь 3 совхоза.

Перечень этот можно продолжить, но достаточно, я думаю, и этих.

А какова же экономическая сторона «картофельной эпидемии»? Об этом мы решили поговорить с главным бухгалтером совхоза «Красноуфимский» Владимиром Михайловичем Юдиным. Экономика эмоций не терпит, поэтому встретились мы после рабочего дня в дирекции совхоза-миллионера.

— В нашем районе картофель — одна из основных культур, — начал Владимир Михайлович. — Это в общем-то правильно. Где лучше растет, там и садить надо. Однако палку перегибать тоже не следует. Мы — специалисты, считаем, что в нашем совхозе под картофель надо выделять не более 500 гектаров, а мы садим аж 800. Давят сверху. А что получается (Юдин придвигает счеты и начинает считать). Чтобы гарантированно получать не 120, а 300 центнеров картофеля с гектара, надо вносить по 100 тонн органики на гектар. У нас этих гектаров 800. Получается, нужно 800 тысяч тонн удобрений. Да плюс еще лук, другие культуры. А наше животноводство может ежегодно давать не более 50 тысяч тонн органики. Значит, нужен торф, тем более, что его запасы есть на совхозной территории. Но своими силами нам торфодобычу не осилить.

Зайдем с другой стороны. Вот вы говорите, механизировать уборку картофеля. Пробовали мы пускать комбайны и раньше, и уже в этом году. В бункере 20 процентов картофель, а остальное — земля. Не под наши почвы комбайн рассчитан, да и плох он — это все знают. Но если не можем переделать комбайн, надо переделывать почву, и тут опять вопрос упирается в органические удобрения. Заколдованный круг. Теперь посмотрим с точки зрения экономики. Наше хозяйство около половины урожая картофеля реализует сортовым, то есть для посадки, а это почти в три раза дороже, чем сдают другие хозяйства. Отсюда и прибыль. А производи мы товарный картофель, только затраты бы смогли окупить.

Теперь посчитаем, во что нам обходится помощь студентов. В этом году на организацию социалистического соревнования и поощрение победителей выделили 35 тысяч рублей, и оплатили 50 процентов стоимости формы для участников уборочного отряда. Содержание студенческих общежитий, столовых обходится в год в 65 тысяч рублей. В сумме набегает более 100 тысяч рублей, и все это из совхозного дохода. Плюс заработная плата студентов повышает себестоимость картофеля. Вот такая экономика.

В 1988 году Уральский госуниверситет заключил с совхозом «Красноуфимский» долгосрочный договор, конечной целью которого является переход совхоза к «бесстуденческой» технологии производства картофеля. Договором предусмотрено, что уже в этом году четвертая часть площадей, занятых картофелем, будет в совхозе убрана механизированным способом. Ежегодно эти площади будут увеличиваться на 25 процентов, и таким образом совхоз в ближайшие годы сможет отказаться от помощи основной части студентов. Кое-что уже сделано для механизации погрузочно - разгрузочных работ. При активном участии студентов заканчивается монтаж картофельного сортировального пункта мощностью 50 тонн картофеля в час. Новый сорт картофеля «невский» уже радовал красноуфимцев урожайностью почти в 300 центнеров с га.

Пример совхоза «Красноуфимский» и Уральского госуниверситета доказывает, что там, где начинают смотреть на уборку картофеля не как на стихийное бедствие, а как на нормальный процесс сельскохозяйственного производства, проступают реальные контуры «бесстуденческой технологии». Этот опыт и есть прообраз профилактики «вируса чрезвычайности», который ежегодно подрывает здоровье тысяч студентов и учащихся, экономику колхозов и совхозов, учебный процесс.

В. ФИЛИППОВ.

Красноуфимский район.

прошу слова

Отчего ржавел карающий меч?

Живительные процессы обновления общества должны идти рука об руку с укреплением доверия к правоохранительным органам, расширением их полномочий, — считает старший лейтенант милиции Игорь Черкезов:

ЕСЛИ МЕРИТЬ ход перестройки не ростом благосостояния народа, а степенью его социальной активности, то можно уверенно сказать, что имеются вполне реальные плоды. Интересно стало жить! Каждый день ждешь свежих событий, разоблачений, сокращений, образования новых общественных организаций, кооперативов, выхода новых постановлений или указов — только поспевай перестраиваться! Но волнует в большей степени не это, волнует состояние гласности — в том числе гласности в работе внутренних дел. Нельзя не согласиться с необходимостью обнародования информации о преступлениях, совершенных за сутки, о действиях сотрудников милиции. Однако вижу, что далеко не всегда средства массовой информации способствуют адекватному отражению реального состояния дел. Хочу сразу оговориться, что правоохранительные органы — это часть общей системы, все процессы, происходящие в обществе, несомненно, присущи всем элементам системы.

ВСПОМНИТЕ, каким предстает перед нами современный работник милиции на экранах телевизоров? Это супермен, который разъезжает на черной «Волге», ребром ладони отбивает горлышко бутылки, в фильме «Петровка, 38» занимается рукопашным боем в чистом и светлом зале, стреляет в тире, оборудованном по последнему слову техники. В последние годы этот супермен в довершение всего оказался купленным мафией, погрязшим в коррупции дельцом, выполняющим приказы министра, такого же преступника, как и он сам. Естественно негодование граждан по поводу попустительства к расхитителям госимущества, уголовным преступникам. Вполне законное неприятие вызывают молодые и не очень молодые, но хорошо сохранившиеся люди, живущие явно на нетрудовые доходы. Тем более сейчас, когда любой капитал можно легализовать через кооперативы. И это не многим более двух лет после введения понятия декларации о доходах при сделках, превышающих 10 тысяч рублей!

Вполне понятное негодование вызывает у людей факт, что такая технически оснащенная сила, такие профессионально подготовленные специалисты не могут справиться с преступностью и другими негативными явлениями. Масла в огонь подливают кино- и газетные разоблачения, которые провоцируют мысль: «Вот они же сами и погрязли в коррупции, а еще представители закона».

Отчасти это происходит потому, что мало еще появляется у нас материалов, аналогичных опубликованному в газете «На смену!» очерку «Командировки инспектора Калегина» (3 августа 1988). Мало сотрудники милиции выступают по ТВ, как это было в передаче «Взгляд» (13.08.88). Было бы больше пользы, если бы пресса чаще касалась таких сторон нашей жизни, которые, как правило, оказываются скрытыми от читателя.

Взять, например, выезд на место происшествия следственно-оперативной группы. До сих пор этот выезд нередко осуществляется «пешим порядком», для перевозки задерживаемых преступников часто используется общественный транспорт, так как на десятки сотрудников отделений УР, как правило, одна машина. А на все областное управление (то есть все подразделения области) один видеомагнитофон.

Много интересного можно рассказать о том, как мы боремся с самогоно- и браговарением, отвлекая на это мощнейшие силы. Как более 200 сотрудников милиции ежедневно «трудятся», наводя порядок в очередях у винных магазинов. Как те же милиционеры, задержав пьяного, могут два часа ждать машину для его отправки и в конце концов отпустить его, протрезвевшего, так и не дождавшись транспорта, который встал из-за нехватки бензина.

А скажите, как поступить, если два распоясавшихся пьянчужки, извините, станут мочиться посреди улицы? Картина знакомая. Можно начать их задерживать, добиться от очевидцев согласия быть свидетелями, возможно, удастся привести их в отдел милиции под градом словесных «камней» негодующих защитников прав человека, составить протокол, дождаться дежурного начальника, чтобы тот подписал постановление о наложении штрафа. Или наутро найти провинившихся, повести их в суд или на административную комиссию, которая будет дней через пять, и таким образом добиться неотвратимости наказания.

А процесс исполнения наказания у нас очень сложный и продолжительный. Целесообразно ли, возвращаясь к приведенному случаю, проходить все стадии, чтобы в результате правонарушитель был оштрафован на 10 рублей?

Наука криминология, изучающая причины преступности, доказывает, что милиция влияет на преступность только на восемь процентов. Преступность — явление социальное. И причины ее нужно искать, главным образом, в экономике, как базисе, так и в надстроечных явлениях — политической системе, уровне развития права, общей и правовой культуры и т. д.

Милиция — орган, который в основном фиксирует факты, сталкивается с результатом сложившейся в обществе ситуации.

Вспомним 1985 год. Вступил в силу Указ о преодолении пьянства и алкоголизма. Мы стали регистрировать на одну треть меньше преступлений, совершенных в пьяном виде, настолько же сократилось количество тяжких преступлений в быту, уличная преступность. Но это не от того, что было выстроено дополнительно два медвытрезвителя или выставлено больше постов. Произошел бум активности трудовых коллективов, общественных формирований, обострилась реакция административных, партийных, советских органов, доработана нормативная база. Сейчас эта работа ослаблена. Милиция продолжает «упираться», поддерживая показатели, а все вышеперечисленные органы, «выпустив пары», пеняют на нас за слабую работу с пьянством.

Отсутствие реального воздействия на причины преступности — это не повод перекладывать часть вины на чьи-то плечи, это и наша беда. Фактически лучше всего милиция стала выполнять функции «пугала» (извиняюсь за сравнение). С милицией стало возможным считаться или не считаться.

ДО НЕДАВНЕГО времени, а порой и сейчас, маляру проще вынести со стройки банку с краской, чем ее выписать, собирая все подписи. Не думаю, что в этом виновата милиция. Но мы эти факты знаем, мы их регистрируем, наказываем виновных. При изучении аналогичных материалов становятся очевидными конкретные недоработки администрации, при устранении которых могут значительно сократиться преступления. Но мы не можем реально наказать, допустим, начальника участка, у которого тащат стройматериалы, начальника цеха, у которого потрошат бытовки и раздевалки, руководителя государственного учреждения, у сотрудников которого вытаскивают из сумок и дипломатов кошельки, крадут калькуляторы и другие более или менее ценные вещи, директора завода, который не позаботился о стоянке машины, что повлияло на рост их угонов. В жизни могут складываться и другие ситуации. Но остается вопрос.

Почему наши полномочия ограничиваются написанием информаций и представлений в «вышестоящие» инстанции, которые эти информации очень избирательно оценивают? Больше половины их просто исчезает. Почему эти рекомендации не имеют обязательной силы?

Почему руководство ОВД (пускай это будет начальник РОВД Ю. Н. Радионов или начальник УВД горисполкома И. С. Темрук — не важно) не может по своему усмотрению принимать меры и руководить действительно исполнительным органом?

Почему не прислушиваются к мнению наших специалистов при проектировании жилых домов, не обеспечивающих гарантий сохранности имущества граждан? Почему мы не можем наложить вето на пуск нового дома, у которого не обеспечены охраной лоджии даже первого этажа или подъезд не оборудован кодовым замком со специальной дверью — все то, за что милиция борется уже не первый год?

Такое впечатление, что нас сознательно ограничивают достаточно узкой сферой деятельности или заставляют заниматься не свойственными нам функциями (особенно в последнее время). Даже на официальном и правовом уровне «установка» на недоверие к рядовым работникам. Отсутствует система достаточной правовой защиты. Мнение «простого постового» по пустяковому правонарушению должно быть подтверждено свидетельскими показаниями.

Но служебный долг заставляет пресекать любое преступление или правонарушение даже при отсутствии свидетелей. При пресечении таких правонарушений у милиционера есть полная гарантия оказаться «крайним». Остается уповать на себя или случай.

У правонарушителя всегда найдутся родственники, друзья, порой просто собутыльники, которые станут доказывать, что милиционер как раз и оказался проходимцем, пристающим к добропорядочным гражданам. Всегда есть люди, готовые смаковать поведение сотрудника милиции, причем в преломленном личными амбициями виде. При этом мало кто думает, что для них разрешение конфликтной ситуации — это ЧП, а для ребят в форме — каждодневный труд, где они подвергают опасности жизнь и здоровье.

Усугубиться положение сотрудника, если «добропорядочным» окажется чей-то сынок или «избранник», которого не принято наказывать. В этом случае возможен урок, который надолго заставит задуматься: «А стоит ли лезть на рожон?».

Живы эти уроки для милиционеров подразделения майора. М. Попова, следователя С. Щербакова, расследовавшего дело небезызвестной «шахини», и многих других сотрудников.

Только сейчас по поручению ЦК КПСС, где, видимо накопилось огромное количество информации, разрабатываются меры правовой и социальной защиты сотрудников милиции. И опять напрашиваются мысли на тему «инициатива наказуема». Сейчас эта расхожая фраза достаточно характеризует степень ответственности тех, кому «хоть что-то надо». Тот, кто работает ответственнее, берет на себя больше работы, получает новые задания до тех пор, пока не начинает в них тонуть. Рядом в той же должности сидит лентяй, на которого боится положиться начальник и мирится с его «отсидкой». Еще больше возможности «обжечься» у того, кто неравнодушен и использует нечто новое и непривычное. При этом нет системы ни материального, ни морального поощрения, эти процессы не регулируются, хотя практика уравниловки доказала свою порочность.

Остается поражаться тому, сколько же энтузиазма нужно иметь, чтобы сохранять работоспособность, особенно в уголовном розыске, где у добросовестного работника служба отнимает практически все время, нервы и здоровье. У нас периодически проводятся служебные аттестации, работа так или иначе оценивается, при этом оклад остается неизменным. Ведь возможна же «вилка», но министерство этот вопрос не решает.

МЫ САМИ достаточно критически оцениваем свою работу: есть и хамство, и наглость, нарушение соцзаконности. Те преступления, о которых пишется и говорится, для нас тоже преступления, только переживаются еще больнее. Все мы пришли работать в достаточно отлаженный механизм, но львиная доля ответственности за сложившуюся ситуацию ложится и на наше поколение. Поэтому молодежь беспокоит то, как нам дальше работать более эффективно, в обстановке общественного признания и поддержки. Мы убеждены, что в правовом государстве развитие демократии не должно сказываться на неотвратимости наказания. Правонарушение должно быть пресечено, преступление раскрыто, и преступник обязан отвечать по закону.

То, что здесь удалось написать, это, скорее, тема для размышления. Это то, что с необходимостью выплеснулось на страницы печати после продолжительных встреч с друзьями-коллегами. Для того, чтобы перейти от эмоционального «всплеска» к предметному разговору, необходимо мнение специалистов, тех людей, которые непосредственно решают задачи нашей службы. Это и попытка откровенного, доверительного диалога с гражданами, и приглашение к разговору.

И. ЧЕРКЕЗОВ,
секретарь комитета ВЛКСМ УВД горисполкома, член бюро горкома ВЛКСМ.

Свердловск.

НА СМЕНУ!

резонанс

«ДИАГНОЗ: «ХРОМПИЧЕСКИЙ» БЮРОКРАТИЗМ» (14. 06. 88)

Так назывался проблемный репортаж, опубликованный в «На смену!» 14 июня. Речь в нем шла о сложной экологической обстановке в Первоуральске. Вот что пишет в редакцию по этому поводу заместитель председателя Первоуральского горисполкома А. В. КИСЕЛЕВ:

«...Не только руководство завода, но и руководители города не совсем четко представляли себе картину, которая существует у нас в Первоуральске в связи с загрязнением воздушной среды. Остановка цеха № 3 производственного объединения «Хромпик» показала вот что: уменьшилось в воздухе содержание сероводорода. Практически его не было обнаружено в местах забора воздуха. Но во многом ухудшились показатели содержания сернистого газа. Он буквально «задушил» жителей Талицы и поселка Магнитка.

Со дня закрытия цеха мы выявили несколько дополнительных источников, которые загрязняют атмосферу в городе. Это наша городская газонаполнительная станция, которая служит для заправки автомашин. И газоперекачная станция, что регулярно, раз в десять дней, производит доводорирование меркаптана, который имеет большую концентрацию сероводорода. В результате даже во время остановки цеха № 3 газоанализатор, который находится около переезда в Талице, показал большую концентрацию сероводорода.

Цех № 3 перерабатывает вторичные ресурсы производственного объединения «Хромпик». Во время его остановки возникла еще одна проблема: стали накапливаться продукты отходов. И поэтому на сегодняшний день нет однозначного ответа: что же для экологической обстановки города страшнее? То ли цех, работающий и отравляющий атмосферу, то ли цех не работающий и накапливающий эти токсичные вещества, для хранения которых нет ни места, ни емкостей.

И еще один довод, убедивший членов исполкома в пользу временного открытия цеха № 3. На заводе четыре отстойника с хромосодержащими отходами производства, которые дренируют через почву и загрязняют реки Талицу и Чусовую. Это очень серьезная проблема. После закрытия цеха появилась возможность переработки этих отходов в производстве. Сегодня «Хромпик» уже начал их переработку, которая происходит за счет газоочистки цеха № 3. Поэтому во время остановки этого цеха такая работа проводиться не может. Есть возможность к концу 1989 года переработать самый опасный продукт № 2 полностью и исключить загрязнение вод реки Чусовой хромосодержащими отходами.

Но у нас есть еще одна проблема. Я уже повторюсь о том, что сосед наш из города Ревды — СУМЗ в большой степени ухудшает экологическую обстановку города. Достаточно назвать несколько цифр. Сернистого газа «Хромпик» выбрасывает в атмосферу 1100 тонн в год, в то время, как СУМЗ выбрасывает в атмосферу 140000 тонн сернистого газа.

В связи с этим на исполкоме городского Совета мы заслушали директора СУМЗа, и он нам представил программу действий руководства завода на эту пятилетку.

На 1989 г. выделено более 13 млн. руб. для освоения их на строительстве природоохранных объектов завода. Освоение этих средств даст уже в 1989 году сокращение выбросов в атмосферу на 40 процентов, а освоение всей программы будет достигнуто в 1995 году, когда выбросы в атмосферу СУМЗа будут в пределах допустимых».

Кроме того, редакцией получен ответ от прокурора Первоуральска П. У. КУЗНЕЦОВА, который сообщает:

«Прокуратурой города в текущем году проведена проверка исполнения законодательства об охране природы в производственном объединении «Хромпик». При проверке выявлены серьезные нарушения.

По результатам проверки прокуратурой Первоуральска возбуждено административное производство. По постановлениям прокурора административная комиссия при Первоуральском горисполкоме подвергла штрафу в размере 100 рублей директора производственного объединения «Хромпик» А. Н. Шмидта, начальников цехов № 3 В. М. Бучельникова и цеха № 5 Ю. А. Бояршинова, на 50 рублей оштрафован начальник автотранспортного цеха С. Е. Спиряков. Кроме того, А. Н. Шмидту и Ю. А. Бояршинову прокуратурой выдано предписание об устранении нарушений природоохранительного законодательства.

Однако проблема не может быть окончательно решена самим объединением «Хромпик». Недавно на предприятии побывал заместитель Минхимпрома СССР В. Б. Хануков, который принял решение направить на «Хромпик» комиссию для изучения создавшейся экологической ситуации».

моя Родина — СССР

ЭСТОНСКАЯ ССР. «Пусть на каждом эстонском озере белеют паруса». Таким было заветное желание тренера и яхтсмена Таави Ору, который учредил и изготовил переходящий приз «Кулд-сеэкель» («Золотая скоба») для парусных регат эстонских школьников. Этим летом юные спортсмены вновь собрались на свою регату, седьмую по счету, в курортном городе Хаапсалу. 113 участников со всей республики вышли на старт на «Оптимистах». Бороться за почетную награду не так уж и легко. Ведь в программу соревнований входят не только гонки на яхтах, но и плавание, бег.

Сильнейшей на этой регате оказалась команда юных яхтсменов из рыболовецкого колхоза «Сааре Калур».

НА СНИМКЕ: в ожидании старта.

(Фотохроника ТАСС).

вопрос-ответ

ЛЬГОТЫ ПРИ ВЫХОДЕ НА ПЕНСИЮ

На вопросы отвечает прокурор отдела общего надзора прокуратуры Свердловской области Г. П. МАНАКОВ.

«Я слышала, что женщина, родившая трех детей до 30-летнего возраста, имеет право ухода на пенсию на 5 лет раньше, то есть не в 55, а в 50 лет. Правда ли это?

З. НОВОЖЕНИНА.

Свердловск».

— Действующими в настоящее время Законом о государственных пенсиях (ст. 10) и Положением о порядке назначения и выплаты государственных пенсий (п. 17) предусмотрено, что право выхода на пенсию по достижении 50 лет и при стаже работы не менее 15 лет имеют женщины, родившие пять и более детей и воспитавшие их до 8-летнего возраста. Льгот, связанных с достижением женщиной 30-летнего возраста, законодательством не предусмотрено.

НЕПОЛНЫЙ РАБОЧИЙ ДЕНЬ

«У меня двое детей в возрасте двух и трех лет. Живу я далеко от места работы, очень много времени уходит на дорогу. Обратилась к администрации завода с просьбой разрешить мне работать по 6 часов. Просьбу мою удовлетворили, да только на три месяца. Права ли администрация?

Л. ЩУКАРЕВА.

Ревда».

— Ст. 49 КЗоТ РСФСР предусматривает обязанность администрации предприятия, организации устанавливать для беременных женщин и женщин, имеющих детей в возрасте до 8 лет, по их просьбе неполный рабочий день. Порядок и условия применения труда женщин, имеющих детей, по режиму неполного рабочего времени определены также Положением, утвержденным Госкомтрудом СССР и Секретариатом ВЦСПС 29.04.80 г.

П. 4 этого Положения предусматривает, что неполное рабочее время может быть установлено по соглашению сторон как без ограничения срока, так и на любой удобный для работницы срок.

возвращаясь к напечатанному

16 июля 1988 года наша газета опубликовала корреспонденцию из Полевского под заголовком «Боль», где шла речь о сложностях, возникших в отношениях между представителями исполкома городского Совета народных депутатов и матерью погибшего воина-интернационалиста В. В. Горбуновой. Редакция получила ответ, подписанный заместителем председателя исполнительного комитета В. А. Колмогоровым, который напечатан 25 августа. Вместе с тем проверка изложенных в материале «Боль» фактов показала, что автор корреспонденции допустил несколько досадных неточностей. за что редакция и приносит свои извинения.

СЕКТОР УЧЕТА: БАНК БУМАГ? БАНК ИДЕЙ?

Сколько раз я наблюдал это — в разных организациях, в разных вариациях, но по сути одно и то же: бюрократическую игру комсомольских работников с рядовыми членами комсомола.

Стандартная ситуация: молодой человек приходит в сектор учета.

— Военный билет.

— А что, надо?

— Надо. Когда принесете, тогда поговорим.

— Но...

— До свидания.

А будет оно, это свиданье? Человека ведь, по существу, унизили, дали понять, что он сам — со своим опытом, навыками, идеями и желаниями — сектор учета не интересует. А так как это первая «инстанция», своеобразные двери в комсомол, то и впечатление о нем распространяется на всю организацию. Отсюда делается однозначный вывод, и... мы теряем человека, сами списываем его в пресловутый «балласт». Кто знает, какие потенциальные возможности мы не разглядели, вернее, даже не попытались разглядеть в нем?

И это продолжается до сих пор. Парадоксальная ситуация складывается: повсюду мы сетуем на то, что в комсомоле мало личностей, что наши кадры лихорадит, и в то же самое время упускаем человека, пришедшего к нам. Потом он уйдет в цех, на участок и вряд ли снова заглянет в комитет комсомола добровольно.

Нет, не выполняют у нас в комсомоле секторы учета свою функцию, подменяя ее накоплением документов. А надо бы — накоплением людей, учетом их мыслей, идей, желаний. Тогда, только тогда сектор учета станет банком кадров. Тогда, может быть, перестанут играть в бюрократические игры и в «первичках», выдвигая «наверх» бумажные отчеты вместо конкретных дел.

Ю. ПЕРВУШИН,
заместитель секретаря комитета ВЛКСМ комбината «Уралэлектромедь».

Верхняя Пышма.

на житейских перекрестках

МЕЧТА В ПОГОНАХ ЛЕЙТЕНАНТА

Это не совсем обычный портрет: коллективный. А на мысль о нем нас навело такое письмо:

«Мне лично очень интересно: так где же знакомятся с будущими женами военные? На мой взгляд, их жены — самые счастливые: здесь на наивысшем уровне и материальное обеспечение, и дисциплина, и отношение к женщине. Жены у них просто избалованы.

И. ЕФИМОВА.

Свердловск».

— КУДА его после училища пошлют? — спросила смуглая миловидная девушка у соседки по лавочке.

Та неопределенно пожала плечами.

— Так ты что,—возмутилась девушка, задавшая вопрос,— до сих пор не знаешь, куда вы поедите? — на лице ее отразилось явное недоумение.

Соседка растерянно посмотрела на подругу:

— Знаешь, я об этом как-то не думала, — она немного помолчала. — Да и потом, Марина, не все ли равно — куда?

— Все равно? — недоверчиво переспросила смуглая девушка. — Ну и артистка же ты, Олька! Может, еще скажешь: «За ним — хоть на край света»? — Марина презрительно сжала губы. — Я так своему сразу скажу: «Вдвоем мы поедем только за границу, ну а в какую-нибудь дыру ты, пожалуйста, езжай один».

Оля не ответила. А у меня перед глазами встала увиденная недавно картина. На стене Дома офицеров ярко выведена мелом надпись: «Умру, но выйду за лейтенанта!».

Однако смех смехом, а если серьезно?

Почему лейтенантские погоны на новоиспеченных офицерах стали такими притягательными для многих представительниц прекрасного пола?

В воскресные дни к воротам КПП танко - артиллерийского училища невозможно пройти из-за девушек, стоящих кучками и по одной, которые буквально атакуют выходящих на улицу курсантов. Здесь же можно приобрести и билеты на вечер военного училища. И хотя продают их девушки друг другу втридорога, от желающих приобрести билет нет отбоя. Платят по 15, а говорят, не стоят и за 25 рублями, хотя билеты эти бесплатные.

...Мою новую знакомую звали Татьяна.

— Я сюда в первый раз пришла, — рассказывала она. — Сестра говорит: «Выходи замуж за военного, с ним не пропадешь, у них там дисциплина. А то будешь мучиться, как я со своим. Что ни день, то пьяный, что ни ночь, то скандал», — Таня вздохнула. — Да и где сейчас среди гражданских приличного парня найдешь? Куда ни посмотришь, кругом одни пьяницы да наркоманы. А одеты как? Ведь сейчас парня от девчонки не отличишь. На голове — химия, ногти— длиннее моих, разве это мужчина? Знаешь, я вовсе не из-за денег и не из-за шмоток, как многие здесь, хочу выйти за военного, — посмотрев на меня, она замолчала, словно испугавшись вдруг собственных слов, и уж совсем тихо добавила: — Просто хочется встретить настоящего человека, настоящего мужчину.

Три кандидатки в невесты. Три цели замужества: одна ждет денег, другая — любви, третья — надежной опоры в жизни. Кто из них сумеет стать счастливой? Для многих пришедших сюда, к училищу, понятие «мужчина» заключено в красивую форменную упаковку, сам термин «офицер» является синонимом таких слов, как честь, благородство, отвага. Что ж, в этом, пожалуй, есть своя доля истины: известно, что профессия человека, требующая чувства ответственности и умения принимать решения, так или иначе накладывает на него свой отпечаток. Но сама профессия нелегка не только для него самого.

— Как правило, молодой офицер редко бывает дома. Служба начинается у него в шесть утра и заканчивается порой в полночь, — рассказывает мне курсант СВВПТАУ Олег Максимов. — Сами понимаете, такое не каждая выдержит. Поэтому для жены военного самое главное — уметь ждать и верить.

...Ирина запыхавшись вбежала в двери садика. Сегодня она задержалась на работе и поэтому сына забрать пораньше, как просили, не смогла.

— Вы сами мучаете своего ребенка, — с порога заявила ей воспитательница, — забрать, видите ли, некому, — сердито продолжала она. — Думаете, я не знаю, зачем военные в Афганистан едут?— Денег, небось, мало показалось. Жили бы, как все люди, не было бы никаких проблем.

Схватив сына на руки, Ира выбежала из садика.

— Ну и пусть, пусть говорят, что хотят, — думала она по дороге домой. — Можно подумать, он сам выбирает себе место службы.

Не только лейтенанты и капитаны не вольны в выборе места, где им жить. Их жены — тоже. Они срываются с места по тому же приказу и едут не туда, куда хотят, не туда, где мама, где театры и подруги, магазины и развлечения, а туда, куда приказ командования посылает мужа, зачастую в замкнутый мирок военного городка. Там нет очереди на жилье, там отнюдь не инженерская зарплата, там ей гарантирован стаж, даже если не устроится на работу, и там же может не найтись работы, может оказаться не нужным диплом, зато каждый на виду, как на ладони, — твое умение или неумение ждать и встречать мужа, налаживать (в который раз!) быт, воспитывать детей, прощать обиды, беречь тепло семейного очага.

— Если бы он был здесь, я миллион раз бы рассердилась, — говорит Ирина, — нашла тысячу недостатков в том, что он делает, и как. Но он сейчас далеко. И тут понимаешь, какие это мелочи!

— НАМ советуют жениться в училище, — рассказывает курсант Сергей Войлоков,—потому что многим придется служить в таких местах, где на несколько километров не встретишь ни одной живой души, не то что жены. Поэтому есть у нас и такие, которые сознательно женятся на первой встречной. Но девушки, с которых мы начали разговор, ждут мужа-поклонника, который принесет им счастье, каждой — в ее понимании. А жизнь состоит не из подарков. И когда куплены модные тряпки, становится ясно, что все, ради чего они встретились, уже сделано. Остается развод, который сломает карьеру мужу, или «дипломатическое» сосуществование: есть семья и в то же время нет.

— Мне кажется, что за границей молодые семьи проходят настоящую проверку, — считает Р. Д. Кунахметова, член женсовета училища. — Здесь и прекрасное питание, и материальное обеспечение. Поэтому, если семья была создана только с целью достижения материального благополучия, она неизбежно распадается. Ведь жена приехала сюда в поисках развлечений, ей нет дела до тревог и забот мужа. Такая не встанет в пять утра, чтобы приготовить завтрак, не бросится накрывать на стол поздно вечером. А семья без взаимного уважения и любви — это уже не семья.

Браки военных и правда иной раз скоропалительны. И кажется: это так легко—выйти замуж за лейтенанта и обеспечить себе «тыл». Заметим: себе. И лейтенант хочет обеспечить себе «тыл». Может быть, отсюда — неудачные офицерские семьи, чреватые холодом, обидами и изменами, которых ничуть не меньше, чем гражданских. Ведь далеко не всегда две мечты обеспечить свой тыл превращаются в реальность.

На вопрос подруги о рае в шалаше Оля так и не ответила. На дорожке показался молодой человек в форме курсанта, направлявшийся прямо к скамейке, на которой сидели девушки. Завидев его, лицо Оли просияло. Он подошел, она легко вспорхнула с лавочки, оба улыбнулись.

— Идиллия! — презрительно фыркнула Марина.

Г. ГОРН,
студентка Уральского госуниверситета.

Свердловск.

МИР СЕГОДНЯ

ТАСС И АПН СООБЩАЮТ

ИСХОД ОДИН — СМЕРТЬ...

К этому приводит молодых японцев страх перед будущим

Эта эпидемия не затухает в Японии уже долгие десятилетия. Ее вспышки приходятся на весеннюю пору школьных экзаменов и раннюю осень, когда у подъездов частных компаний и государственных ведомств выстраиваются длинные очереди одетых в строгие костюмы молодых людей, ожидающих собеседования перед устройством на работу. «Симптомы этой болезни — неуверенность, мания преследования, страх, — писала токийская газета «Асахи». — Исход один — смерть». Речь идет об эпидемии самоубийств среди молодежи, которая стала страшной обыденностью в послевоенной Японии.

В Токио очень гордятся тем, что «каждый житель страны может поступить на работу в любую фирму или министерство, если успешно сдаст вступительные экзамены». Это действительно так, и даже элита государственного аппарата зачастую формируется не только из представителей высокопоставленных кругов, поскольку продуманная система жестких тестов позволяет «высасывать» для нужд бизнеса и истеблишмента самые лучшие кадры. Однако успешно сдать экзамены на самый младший пост, скажем, в корпорации «Сони» сможет лишь тот, кто закончил престижный университет, например, Токийский государственный. А «пропуск» на студенческую скамью дает только престижная школа, путь же в нее открывает только престижный детский сад. И удержаться в них можно, помимо крайне высокой платы за учебу, только путем бесконечного успешного преодоления беспощадных экзаменов.

Не добрал баллов на очередном тесте — лишаешься права перейти на следующую ступень социального эскалатора. Малейшая ошибка или недомогание делают из тебя человека второго сорта. Сейчас время осенней эпидемии самоубийств. Печать с тревогой пишет, что она захватывает и тех, кто выходит из самых престижных университетов, где выращивается элита японского общества. По мнению профессора социальной психологии Токийского университета «София» Ц. Кобаяси, большая часть студентов страдает от депрессии и страха перед приближающимся вступлением в жестокий мир взрослых, где все более беспощадные экзамены и тесты будут преследовать человека до конца дней.

Социологи и педагоги призывают родителей и учителей «быть внимательнее к молодежи», «вникать в ее проблемы» и даже... «чаще гулять с детьми перед сном». Но эти увещевания не могут, конечно, остановить чудовищную гонку с выбыванием, в которую вовлечены юные японцы.

В. ГОЛОВНИН.
(ТАСС).

РИСУЮТ ДЕТИ

«Я рисую дом моей мечты» — под таким девизом в штаб-квартире ООН проходит Международная выставка детского рисунка. Ее организатор, Детский фонд ООН (ЮНИСЕФ), отобрал для экспозиции лучшие работы юных художников из 30 стран, в том числе и рисунки советских ребят.

О чем мечтают юные авторы? О фантастических домах будущего, о небоскребах и замках... Но есть в этой галерее и такие рисунки, которые заставляют испытать глубокое чувство горечи. На них — ветхие хижины, бараки и землянки. Именно об этом мечтают сегодня дети одной трети человечества, лишенные крыши над головой.

Юные художники рассказывают о том, что им близко, о лично пережитом, о собственных радостях, заботах и надеждах. Семья из 7 человек в тесной комнатушке сгрудилась у экрана, на котором показывают роскошный дворец. Эта картина тринадцатилетней мексиканки Алисии Рамирес называется «Просмотр телепрограммы».

В нехитрых сюжетах тонко переданы особенности национального колорита и обычаев разных народов. Джермейн Андат, 12-летний житель Сейшельских островов, изобразил «Праздник жарки плодов хлебного дерева». Тростниковые хижины и тропические пальмы в лучах закатного солнца окружают костер, у которого дети помогают взрослым в приготовлении пищи.

Двенадцатилетняя Светлана Гайду из Белоруссии назвала свой рисунок «Наш снеговик — самый лучший». Детвора увлеченно лепит его во дворе деревенского дома. Еще несколько штрихов — и он станет совсем похож на своих авторов с обветренными на морозе морковного цвета носами. Обильно засыпана снегом и «Деревня в Альпах» на рисунке итальянца Альде Пиома. На крутых, почти отвесных склонах гор чудом удерживаются крошечные домишки с черепичными крышами и веселыми рожицами в окошках.

В каждом произведении этой большой выставки отражено стремление юного поколения землян осуществить для всех людей на планете право на жилье. Привлечь внимание мировой общественности к этой острейшей проблеме современности — такова цель выставки, организованной накануне Международного дня жилья. По решению Генеральной Ассамблеи ООН он ежегодно отмечается в первый понедельник октября.

Н. МАСЛОВ,
корр. ТАСС.

Нью-Йорк.

С МАРКОЙ «ИГЛООПОЛЯ»

И летом и особенно зимой жители многих городов Советского Союза, Чехословакии, Венгрии, а также США, ФРГ, Италии и Франции могут купить быстрозамороженную клубнику, малину, крыжовник, смородину в пакетах с маркой «Иглоополь». Зарубежные потребители отдают должное высокому качеству этих и других продуктов питания, например, варенья и соков, которые экспортирует крупнейший в Польше агропромышленный комбинат.

В последние годы успешно развивается сотрудничество «Иглоополя» с советскими предприятиями агропромышленного комплекса. Причем, дело не сводится только к продаже и покупке товаров. Все шире ведется обмен производственным опытом, более эффективные формы приобретает взаимодействие в освоении новых изделий. Начато строительство совместного польско-советского завода по производству на базе переработки яблок пектина — продукта, который является весьма ценным сырьем в производстве многих еще дефицитных кондитерских изделий, например, мармелада, пастилы и зефира. На предприятиях «Иглоополя» будут обучаться и совершенствовать мастерство многие специалисты из Советского Союза, а работники польского комбината направятся для обмена опытом в сельскохозяйственные районы СССР.

(ТАСС).

Планета в объективе

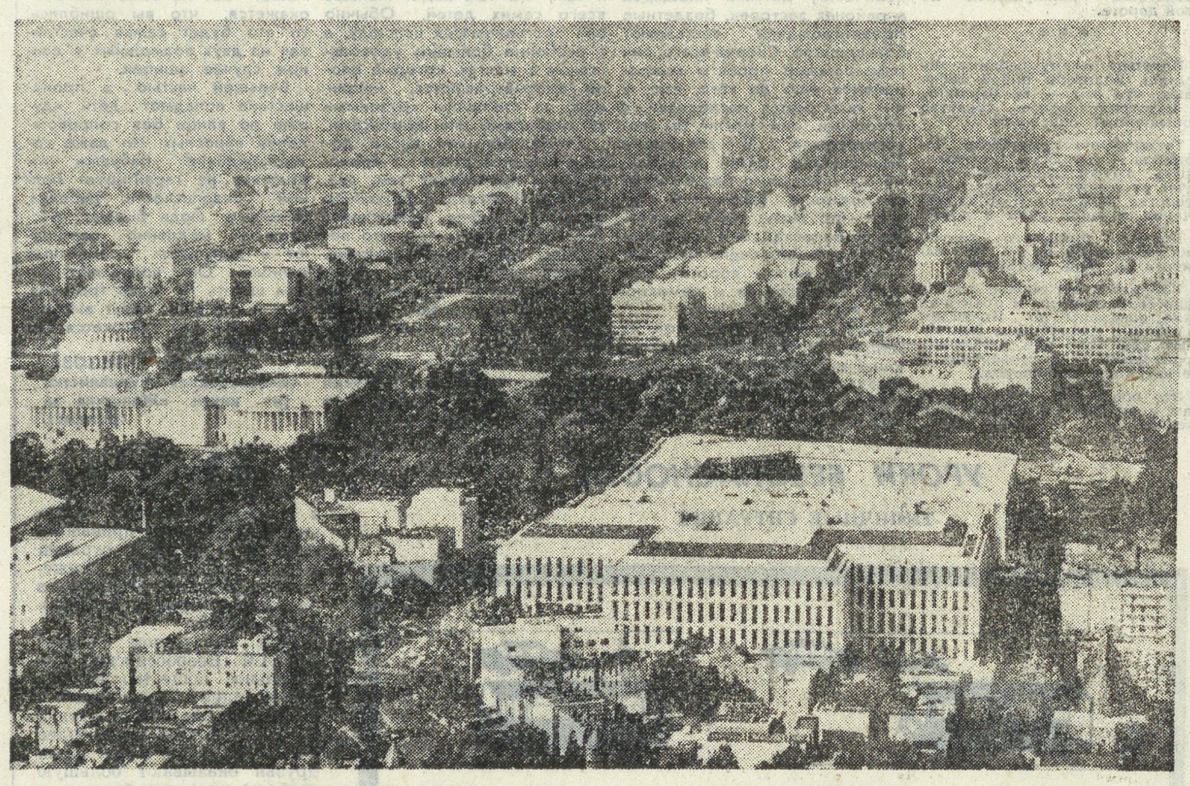

Вашингтон — столица Соединенных Штатов Америки. Вид с птичьего полета.

Фото Камера Пресс—ТАСС.

Калейдоскоп

УКРАЛИ... ВОДОПРОВОД

Вряд ли у кого сейчас способны вызвать удивление сообщения о хищениях автомобилей, драгоценностей, денег или редких археологических предметов. Но вот венесуэльская газета «Насиональ» известила о неслыханном случае в городке Альуакас — краже... водопровода. Ворам, судя по всему, пришлось «хорошо потрудиться» ночью, чтобы успеть разобрать механизм перекачки. Ведь на утро местные власти планировали в торжественной обстановке открыть новый объект, которого несколько лет добивались жители.

Пока многие задаются вопросом: не ради ли сенсации совершена эта кража, восемь тысяч жителей Альуакаса вынуждены по-прежнему доставать воду «дедовским способом».

ШКОЛА ЭКОЛОГИИ

Новый природный заказник создан на восточном побережье Мадагаскара поблизости от города Мананара-Нор. Значительный по масштабам, он включает не только девственные леса площадью 23 тысячи гектаров, но и большой участок прибрежной акватории Индийского океана. Помимо охраны растений, птиц, диких животных, ихтиофауны, в заповеднике предусматривается обучение крестьян экологически безопасным способам ведения хозяйства.

В МОСКВУ—НА ЛОШАДИ

«Абсолютным чемпионом» книги рекордов Гиннесса может по праву считаться 48-летний рекламный агент из Кельна Клемент Люгер. В течение 13 лет он изобретает и сам устанавливает все новые рекорды. За это время его имя 14 раз заносилось в книгу Гиннесса, что само по себе уже может считаться еще одним достижением рекламного агента. Вот лишь некоторые из них: за две минуты он проглотил 35 устриц, за 7 часов 38 минут почистил 811 пар ботинок, построил самый большой в мире велосипед — высотой 7 метров, четыре раза улучшал мировой рекорд по стоянию под душем (его последнее достижение — 300 часов), 174 часа пролежал в ванне. Сейчас неутомимый «собиратель рекордов» готовится к очередной попытке. На сей раз он собирается совершить самое продолжительное безостановочное путешествие верхом на лошади — от Кельна до Москвы. Чтобы преодолеть 3.100 километров, Люгер намерен использовать 14 лошадей.

шахматный клуб

Отдел ведет **П. СТЕПАНОВ**

Победили уральцы

Всесоюзный шахматный фестиваль завершился в Таллине. Свердловскую область представляли пять команд. А всего их было 53.

Отлично выступила первая команда Уральского политехнического института имени С. М. Кирова. Набрав 20,5 очка из 27, уральцы стали победителями фестиваля. За команду выступали кандидаты в мастера **А. Березович, Л. Тоцкий** и **Е. Рагозин.**

Шахматисты из Каменска-Уральского набрали 18 очков и заняли третье призовое место.

Комбинация

Очень украшает шахматы комбинация — форсированный вариант, использующий элементы тактики. Целью комбинации может быть достижение мата, пата, получение материального или позиционного перевеса, отражение атаки противника, облегчение защиты и т. д. Жертва, т. е. добровольное предоставление сопернику материального преимущества, почти всегда входит в состав комбинации.

Наш очередной конкурс «Практика» продолжается. Первые два задания опубликованы 1 сентября: № 64. Белые — Крf5, пп. g2, h4; черные — Крf7, пп. a6, f6.

№ 65. Белые: — Крd2, пп. a4, b5, g3; черные — Крe5, пп. d4, f5, g4.

В обеих позициях ход черных, и они выигрывают. Начисляется по два очка.

А теперь предлагаем вам новые задания:

№ 66.
Ход белых.

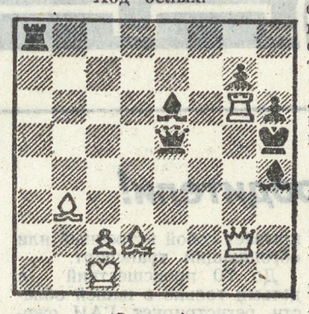

(2 очка).

№ 67.
Ход белых.

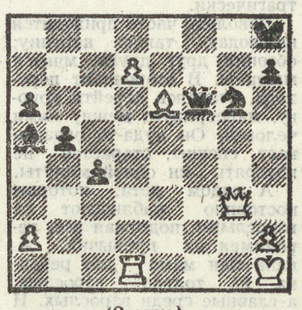

(2 очка).

№ 66. Пример из партии **Ваккарони — Маццокки,** 1891 г. Изящным способом белые форсируют победу.

№ 67. Интересная позиция создалась в партии **Торман—Сире** (командное первенство ГДР, 1978 г.). Кажется, черные надежно защитили подходы к своему королю. Однако...

Классики и квадраты доски

Величайшие умы человечества высоко ценили шахматы, пронесли любовь к ним через всю свою жизнь. Мы не станем сейчас перечислять всех великих людей, связанных с «игрой мудрецов». Список этот был бы слишком большим. Назовем только некоторых классиков русской литературы, «круглые» даты со дня рождения которых мы отмечаем в этом году.

И. С. Тургенев (1818—1883), несомненно, был самым искусным шахматистом среди русских писателей. Его игре современники дали высокую оценку.

Летом 1853 г. И. С. Тургенев писал из деревни С. Т. Аксакову: «Знаете ли, в чем состоит главное мое занятие? Играю в шахматы с соседями или даже один, разбираю шахматные игры по книгам. От упражнения я достиг некоторой силы».

И. С. Тургенев был популярен и в шахматных кругах Германии. В 1870 г. в Баден-Бадене происходил международный шахматный конгресс. Вице-президентом этого конгресса был избран И. С. Тургенев.

Л. Н. Толстой. (1828 — 1910): «Я люблю шахматы, потому что это хороший отдых: они заставляют работать головой, но как-то очень своеобразно». А в письме к брату жены (1864 г.) он спрашивал: «Играешь ли ты в шахматы? Я не могу представить себе эту жизнь без шахмат, книг и охоты».

Н. Г. Чернышевский (1828—1889) был большим поклонником шахмат. В своем дневнике (1849 г.) он как-то сделал такую запись: «Весьма хорошо, если бы почаще, думаю, играть в шахматы».

СПОРТ

● ФУТБОЛ

И СНОВА СЕРГЕЕВ!

В начале матча с «Гастелло» уралмашевцы попытались захватить инициативу, но, встретив организованную оборону, стушевались. Игра явно не клеилась. Гости вели прессинг по всему полю, так что нападающим свердловчан трудно было показать свое мастерство. Робкие атаки успеха не принесли. Все это продолжалось до двадцать шестой минуты, когда после очередного розыгрыша углового Сергеев, обыграв двух защитников гостей, сделал отличную передачу в штрафную площадку, где никем не прикрытый Ю. Матвеев головой забил первый гол. После этого игра вернулась в прежнее русло.

Начало второго тайма осталось за гостями. И только везение спасло ворота Буфалова от больших неприятностей после удара защитника гостей Гордеева. Мяч упорно «не шел» в ворота. А когда неудачно сыграл Устюжанинов и перехвативший мяч Рахмангулов не воспользовался выходом один на один с Буфаловым, гости немного сникли, чем не преминули воспользоваться хозяева. Сергеев, отобрав мяч на левом фланге, дал пас Ковалеву, который, продвинувшись вперед, прострелил вдоль ворот, а набежавший Ю. Матвеев поставил точку в этой превосходной комбинации и в этом матче.

А. МАРКИШОВ.

● ШАШКИ

ДВОЙНОЙ УСПЕХ

В ГОРОДЕ ИШИМБАЙ (БАШКИРСКАЯ АССР) ЗАВЕРШИЛСЯ ЧЕМПИОНАТ РОССИИ СРЕДИ ЖЕНЩИН ПО РУССКИМ ШАШКАМ. Первое-второе места здесь поделили наши землячки — Н. Конева из Нижнего Тагила и представительница Свердловского спортивного клуба армии Т. Тетерина, набравшие по 10 очков из 13 возможных. Обе они — воспитанницы Нижнетагильской специализированной шахматно - шашечной детско - юношеской спортивной школы олимпийского резерва.

● ТУРИЗМ

ПЕРЕД ПОХОДОМ

Свердловская городская секция туристов - лыжников была основана более 20 лет назад. Туристы ездят на Памир, Саяны, Алтай, не забывают, конечно, и родной Урал. Ну, а приняв во внимание то, что заниматься лыжным туризмом серьезно можно только после определенной теоретической и практической подготовки, Свердловский городской туристский клуб ежегодно проводит учебу туристов - лыжников. Нынче группы новичков начнут занятия 14 сентября в 19.00 в городском турклубе по адресу: Пролетарская, 3. Вас привлекает лыжный туризм? Тогда позвоните по телефону 51-83-36!

Л. БУБЕЛЬ.

● «СПОРТПРОГНОЗ»

Программа 38 тиража (17 сентября)

	ПРОГНОЗ 1	X	2
Чемпионат СССР по футболу. Высшая лига.			
17 сентября (суббота)			
1. «Динамо» (Киев) — «Шахтер» (Донецк)	50	40	10
2. «Торпедо» (Москва) — «Черноморец» (Одесса)	70	20	10
3. «Кайрат» (Алма-Ата) — «Спартак» (Москва)	10	50	40
4. «Динамо» (Минск) — «Арарат» (Ереван)	60	30	10
5. «Жальгирис» (Вильнюс) — «Динамо» (Тбилиси)	50	40	10
Чемпионат СССР по футболу. Первая лига.			
17 сентября (суббота)			
6. «Кузбасс» (Кемерово) — «Геолог» (Тюмень)	70	20	10
7. «Динамо» (Ставрополь) — СКА (Ростов-на-Дону)	80	10	10
8. «Спартак» (Орджоникидзе) — «Ротор» (Волгоград)	30	40	30
9. «Шинник» (Ярославль) — «Даугава» (Рига)	50	30	20
10. «Таврия» (Симферополь) — СКА «Карпаты» (Львов)	40	50	10
11. «Ростсельмаш» (Ростов-на-Дону) — «Кубань» (Краснодар)	40	50	10
12. «Динамо» (Батуми) — «Пахтакор» (Ташкент)	50	40	10
13. «Гурия» (Ланчхути) — «Памир» (Душанбе)	40	50	10

Результаты 36 тиража (3—4 сентября)

1—1, 2—1, 3—1, 4—1, 5—1, 6—1, 7—1, 8—2, 9—1, 10—1, 11—2, 12—2, 13—2.

Примечание: первая цифра — номер пары команд, вторая цифра — исход встречи.

(ТАСС).

Антон Антонов-Овсеенко

КОНЕЦ ПАПЫ МАЛОГО

(Продолжение. Начало в №№ 170, 171).

ВЕСНОЙ пятьдесят третьего в Президиуме ЦК установилось некое зыбкое равновесие сил. Кто нарушит его первым?

Берия начал готовить почву для генеральной перетряски верховного органа партии. У него был верный, как он думал, помощник — Маленков, с его богатым опытом и прочными связями в центральном аппарате. Он опирался на всесильные Органы кары и сыска и мог уповать на разрозненность членов партийного руководства. Кто может ему противостоять?

В мае из Киева прибыл один из старых сослуживцев Хрущева. Он привез тревожную весть: органы госбезопасности и внутренних дел Украины получили секретный циркуляр о мобилизации всех сил и переходе на режим боевой готовности. Циркуляр был направлен из МГБ, но ведь Органы курировал Лаврентий Берия, директива исходила от него.

Вызвав под благовидным предлогом кое-кого из провинции, Хрущев установил, что секретный циркуляр послан не только на Украину. Сколько лет жил он, партийный секретарь Никита Хрущев, под Сталиным... Теперь вот — Берия...

Как проникнуть в его планы? Судьба послала ему двух перебежчиков из лагеря противника. Заместитель министра госбезопасности Иван Серов и министр внутренних дел Сергей Круглов, взвесив шансы своего шефа — а весами они располагали точными, — решили выдать его с головой. Они доложили Никите Сергеевичу все, что знали о намерениях Берии, обрисовали оперативный план вооруженного путча, диспозицию частей, назвали имена заговорщиков.

Перед Хрущевым встала альтернатива: ударить немедленно, опередив заговорщиков, или уйти в тень, отказаться от борьбы, от всего. Отдадим должное отваге Никиты Хрущева. Он выбрал действие.

Первым делом надо было собрать в кулак членов Президиума ЦК — решить самую трудную задачу. Как он сам впоследствии рассказывал, ни один из бывших подручных Сталина не был надежным, твердым человеком. Сказывалась многолетняя школа. Молотов — «тот еще тип» (подлинное выражение Хрущева), Маленков — близкий друг Лаврентия Берии. Ворошилов — трус и подхалим. Каганович — никогда не знаешь, куда он повернет, к кому примкнет в последний момент. Лазарь — лицедей. Можно положиться на Булганина, но как он поведет себя в случае отказа остальных?

Хрущев знал, конечно, что служба постоянного подслушивания охватывает не только кабинеты членов ЦК и Президиума, ее щупальца проникли в квартиры, на дачи, в личные авто. Телефонные разговоры, переписка давно уже попали под неусыпный контроль..

ОН НАЧАЛ с Николая Булганина, министра обороны. Армия—единственная сила, способная сломить дивизии охранников. С Булганиным Хрущев сошелся еще в начале тридцатых годов. Вместе они терпели унижения от Берии, вместе решили держаться теперь. Разговаривали на даче, в саду. С Анастасом Микояном Хрущев выехал за город в одной машине, оставил авто на шоссе и совершил с ним «ответственную прогулку» вдоль лесной опушки. Микоян юлил: «Я знаю Лаврентия Павловича с 1919 года, на моих глазах он вырос в крупного партийного работника. Нельзя же вот так вдруг убирать заслуженного деятеля... Пусть ему укажут на ошибки... Он учтет товарищескую критику...». Пришлось Хрущеву говорить с Микояном еще раз, когда почти все уже примкнули к первому секретарю.

Переговоры с Молотовым прошли, против ожидания, гладко. За несколько дней до поездки с Хрущевым за город служба безопасности, не уведомив Вячеслава Михайловича, сменила его личную охрану. Молотов давно с тревогой и подозрением присматривался к этой нечистой паре — Маленков—Берия. Они оттеснили его на второй, нет, на самый задний план и теперь готовят нечто худшее. Обещав свою безусловную поддержку Хрущеву, Молотов предполагал, что тот одним ударом покончит и с Берией, и с Маленковым. Но Никита Сергеевич надеялся разорвать прочный тандем. Да и так ли уж прочен он был? Разве Маленкову наравне со всеми не грозила скорая расправа от руки Берии?

Хрущев опасался решительного разговора с Маленковым: вдруг выдаст с головой? Но лишь только он приступил к этому щекотливому делу, как Маленков сразу же согласился встать на сторону большинства. В тот же день Хрущев предложил ему прощупать Ворошилова. Сам он не мог надеяться на успех.

Маленков отправился на Воздвиженку. Председатель Президиума Верховного Совета не ожидал такого поворота событий.

— Что вы мне предлагаете? Лаврентий Павлович замечательный ленинец! Я всегда уважал Лаврентия Павловича, и никто меня не переубедит!

— Здесь никого нет, кроме нас с тобой, — остановил его Маленков. — Ты же ничего не знаешь, с нами все члены Президиума. Если мы не примем экстренных мер, он передушит нас поодиночке, неужели непонятно?

Ворошилов сразу сник.

— Да, я давно опасаюсь этого человека. Он способен на все. Надо действовать. Считайте, что я с вами, — так и скажи Никите Сергеевичу.

ЕДИНСТВО было достигнуто, и Булганин с Жуковым приступили к мобилизации сил. Но как создать мощную боевую группу войск на подступах к Москве и в самой столице скрытно от агентов Берии?

Генерала Артемьева, командующего МВО, министр обороны удалил из Москвы под благовидным предлогом на летние маневры — они уже начались в районе Смоленска. День ареста Берии назначили на 26 июня. В этот день должно было проводиться совместное заседание Совета Министров и Президиума Верховного Совета. Как только Лаврентий Берия явится на заседание в Кремль, будут подняты по боевой тревоге все военные академии и в столицу войдут особо надежные дивизии.

В Реутово, под Москвой, дислоцировались две дивизии корпуса внутренних войск имени маршала Берии... Их окружает по приказу министра обороны. Один полк бериевских войск размещался в Лефортовских казармах... Казармы поручено заблокировать.

Все члены Президиума ЦК знали о предстоящем заседании в Кремле, но только трое — Маленков, Булганин и сам Хрущев — знали о том, что произойдет на этом заседании, каков общий план операции. И еще один человек был посвящен во все детали дела — маршал Жуков. Но он был всего лишь кандидатом в члены ЦК...

И ВОТ он настал, этот день. Комендант Кремля генерал Веденин вызвал из-под Москвы полк, которым командовал его сын. Школа курсантов имени ВЦИК была поднята в ружье. Кремль буквально наводнен войсками.

26 июня 1953 года. В этот день, в час дня, Никита Хрущев позвонил командующему войсками противовоздушной обороны (ПВО) Москвы генералу Кириллу Семеновичу Москаленко по кремлевской вертушке:

— У тебя есть верные люди? Такие люди, которым ты доверяешь как себе?

— Найдутся, Никита Сергеевич.

— Возьми с собой четырех человек. И пусть прихватят сигары.

— Какие сигары?

— Ты что, забыл, как это называлось на фронте?

Генерал вспомнил. Первый секретарь имел в виду револьверы.

— Во дворе Генерального штаба тебя с людьми будет ждать Булганин. Поторопись,— сказал Хрущев.

Москаленко тотчас вызвал адъютанта для поручений Виктора Юферева и сообщил о задании Хрущева. Он спросил подполковника:

— Как ты думаешь, можно положиться на Батицкого?

Павла Федоровича Батицкого, первого заместителя командующего войсками ПВО, Юферев знал как надежного человека, боевого генерала. Адъютант добавил, что можно так же вполне положиться на Алексея Ивановича Баксова, начальника штаба.

— Кого бы нам еще прихватить? — спросил Москаленко.

Юферев назвал Ивана Григорьевича Зуба, начальника политуправления войск ПВО. Москаленко вызвал Батицкого и Баксова. Зуб оказался дома, он обедал. Решили заехать за полковником Зубом по дороге в штаб ПВО, который помещался в доме 33 по улице Кирова.

В машине Москаленко предложил предупредить Зуба по телефону. Остановились около магазина «Динамо», и Юферев, с папкой в руках, вышел из авто. Он позвонил на квартиру Зуба из кабинета директора магазина.

Полковник Зуб жил на улице Валовой, рядом с Павелецким вокзалом. Когда подъехали, он стоял уже у подъезда своего дома. Дальше ехали впятером, не считая шофера. Черный автомобиль марки «ЗИС-110» вмещал шесть пассажиров, в салоне было два откидных места.

Во дворе Генерального штаба группу Москаленко встретил маршал Булганин. С ним — порученец Безрук. (Полковник Федор Тимофеевич Безрук был начальником охраны министра обороны). Пересели в автомобиль министра, в такой же «ЗИС-110». Безрук — рядом с шофером, Булганин на приставное место слева, Юферев — справа, остальные — сзади. Уместились ввосьмером.

— В Кремль, — распорядился Булганин.

Когда подъехали к Троицким воротам, Булганин предупредил:

— Не высовывайтесь.

Действительно, выглядывать из окон не было резона, пропуска были не у всех.

Благополучно проскочили часовых, подкатили к особому правительственному подъезду — это называлось «с уголка» — поднялись на второй этаж. Вот и кабинет № 1, где когда-то сидел Сталин. Сейчас здесь заседал Президиум ЦК. Булганин вошел в кабинет, остальных провели из комнаты секретаря в смежный кабинет, напротив. Там находилось человек пятнадцать-двадцать — работники ЦК, несколько генералов и маршал Жуков. Держались все непринужденно, шутили, рассказывали анекдоты... К группе Москаленко подошел Жуков, поздоровался и спросил:

— Вы знаете, кого вам предстоит арестовать?

— Не знаем, но догадываемся, — ответил Москаленко.

В этот момент появился Хрущев. Он подошел к Москаленко:

— Вам придется брать одного из членов Президиума. Возможно, он будет вооружен.

Хрущев остановил взгляд на рослых, могучего сложения Батицком и Юфереве:

— Вы и вы подойдете к нему — вам скажут когда — и возьмете его.

— Что, и стрелять можно?— уточнил Юферев.

— Нет, его надо оставить для следствия. Оружие не применять. Пока все остаются здесь. Когда услышите два длинных звонка, направляйтесь к нам, на заседание. Проходите прямо в кабинет, мимо секретаря, не обращайте внимания ни на кого.

Хрущев вышел. Берия явился на заседание одним из последних, занял свое место и спросил:

— Какая повестка дня Совмина?

— Это не заседание Совмина, — ответил Хрущев. — Вопрос стоит один: о Лаврентии Берии.

И, обратившись к Маленкову, добавил:

— Докладывай.

ПРОШЛО не более четверти часа, как раздались два продолжительных звонка. Военные открыли дверь, навстречу им встал секретарь. Пятеро, минуя его, прошли в кабинет напротив. За ними следовал маршал Жуков.

...Вожди сидели за большим Т-образным столом, на председательском месте — Маленков, по правую руку — Хрущев, рядом с ним — Булганин, ближе к двери, наискосок от Маленкова — Берия, напротив Берии — Ворошилов.

Вошедшие встали слева, ближе к Булганину, за спиной Берии. Маленков заканчивал чтение документа. «...Как видите, Берия оказался не только врагом внутренним, но и врагом в международном плане. Предлагается немедленно его арестовать и передать в руки этих товарищей».

Батицкий обнажил свой парабеллум, Юферев — «ТТ».

Берия сидел, опустив голову, и нервно писал что-то карандашом на листе бумаги. Потом оказалось, что он выводил лишь одно слово «тревога», повторил это слово девятнадцать раз. Наконец Берия поднял глаза, военные уже стояли подле него — Юферев по левую руку, Батицкий по правую. Ладони Юферева скользнули сверху вниз по карманам арестованного.

(Окончание следует).

Редактор В. ЕФИМЧИК.

ДОРОГА И ДЕТИ

Для вас, родители!

Нет такого человека, который не хотел бы уберечь ребенка от беды на дороге. Но как это сделать? Надо понять главную причину несчастных случаев: дети не умеют наблюдать, предвидеть развитие событий на дороге. Они плохо ориентируются в сложной обстановке улицы. Часто у детей возникает обманчивое ощущение безопасности, когда опасность близка.

Тут-то и нужны умные, доброжелательные напутствия взрослого. Расскажите малышу о машинах, их скорости и о том, что быстро транспорт не остановишь.

Однако, как показывает практика, многие родители не считают важным подготовить ребенка к самостоятельному движению по улицам и дорогам, особенно в небольших городах и поселках. Подводит ложное чувство самоуспокоенности: да какие, мол, у нас здесь машины! Но статистика дорожно-транспортных происшествий часто отмечает рост дорожных бед с детьми именно на малоинтенсивных районных, поселковых дорогах.

Наиболее частая ошибка, совершаемая детьми-пешеходами: внезапный выход на дорогу из-за предмета, закрывающего обзор дороги. Немало детей и взрослых получило травмы из-за этой типичной ошибки. В новой редакции Правил дорожного движения специально оговорено: «Пешеходу запрещается выходить из-за стоящего транспортного средства или иного препятствия, закрывающего обзорность, не убедившись в отсутствии приближающихся транспортных средств».

Объяснить ребенку, чем опасен выход на дорогу из-за автобуса сзади или спереди, очень важно. Причем не только рассказать, но и показать, как автобус закрывает собой встречный или обгоняющий транспорт.

До 70 происшествий с детьми только в нашей области регистрирует ГАИ ежегодно на остановках общественного транспорта, четверть из них оканчивается трагически.

Довольно часто приходится наблюдать такую картину: обгоняя друг друга, мчатся машины. В стороне от перехода, стараясь перейти дорогу, маневрирует между ними человек. Он куда-то опаздывает, спешит, старается не потерять ни одной минуты.

А рядом дети, которые постоянно наблюдают за взрослыми, подмечая все, перенимая их привычки. А папа или мама для ребенка не только взрослые, а главные среди взрослых. И если папа, не обращая внимания на красный сигнал светофора, смело бросается вперед, то и сын завтра может поступить так же.

В наших силах сократить количество несчастных случаев с детьми на дорогах! Будем сами соблюдать правила дорожного движения и настойчиво разъяснять их детям.

Уважаемые родители! Провожая первоклассника в школу, выберите наиболее безопасный маршрут и вместе с ребенком пройдите его несколько раз. Отпуская малыша гулять, предупредите его, что надо быть внимательным на улице, не играть вблизи проезжей части, еще раз напомните ему правила дорожного движения.

Не будьте равнодушными если видите, что юный пешеход нарушает правила движения.

Помните: своевременно привить детям навыки постоянного соблюдения Правил дорожного движения — значит, предотвратить несчастья на улицах и дорогах, сохранить детям здоровье и жизнь.

ЧТОБЫ НЕ СЛУЧИЛОСЬ БЕДЫ

Серьезной проблемой в Свердловской области остается детский дорожно-транспортный травматизм. Ежегодно участниками происшествий становятся более 600 детей, более 50 из них погибают. Наиболее типичные ошибки юных пешеходов, ведущие к беде на дороге:

переход перед близко идущим транспортом;

неожиданный выход из-за транспорта, сооружений, деревьев, закрывающих обзор дороги;

переход дороги в неустановленном месте;

переход нерегулируемого перекрестка наискосок, по диагонали;

игра на проезжей части или вблизи ее.

Пик детского травматизма приходится на летние месяцы — более 300 происшествий. На летние же месяцы приходится и наибольшее количество происшествий с велосипедистами. Основные нарушения правил дорожного движения велосипедистами: выезд на дорогу ребят до 14-летнего возраста, поворот налево через перекресток при наличии трамвайного движения, неосторожный выезд со второстепенной дороги на главную, незнание сигналов поворота, перевоз пассажиров на раме и багажнике. Ежегодно на дорогах нашей области получают травмы около 60 велосипедистов, больше десятка погибают.

Чаще всего получают травмы и гибнут дети — пешеходы младшего и среднего школьного возраста. Мальчиков страдает и гибнет в 2 раза больше, чем девочек.

Для сокращения детского дорожно-транспортного травматизма в школах необходимо шире внедрять ситуационный метод обучения учащихся Правилам дорожного движения, с 1-го по 3-й класс практиковать проведение «минуток безопасности», практических занятий на учебных перекрестках и настольных макетах.

ДОРОГИЕ РЕБЯТА!

Будьте всегда примером в соблюдении Правил дорожного движения. Требуйте этого от своих сверстников.

Переходите улицу по пешеходным переходам или на перекрестках по линии продолжения тротуаров.

На регулируемом перекрестке переходите улицу только по зеленому сигналу, горящему в направлении вашего движения.

Не появляйтесь перед близко идущим транспортом, это очень опасно для жизни, помните: автомобиль нельзя остановить мгновенно.

Ожидайте автобус, троллейбус, трамвай на посадочных площадках.

Не допускайте игр на проезжей части улиц и вблизи их.

РАБОТНИКИ АВТОХОЗЯЙСТВ!

Проводите в своих коллективах собрания, проанализируйте причины детского дорожно-транспортного травматизма, типичные нарушения Правил дорожного движения, допущенные водителями, и четко определите задачи по предупреждению детского травматизма.

У детей не развито чувство опасности, и поэтому водителям надо быть особенно внимательными у школ, детских садов, домов пионеров, в местах ограниченной видимости, у остановок общественного транспорта, у пешеходных переходов и в местах скопления пешеходов.

Если на дороге или около нее находятся дети, то водитель должен снизить скорость так, чтобы обеспечить надежную остановку у автомобиля в случае опасности. Это может предупредить несчастный случай с ребенком.

Перевозить детей поручайте наиболее опытным и дисциплинированным водителям. Организуйте необходимый инструктаж водителей об особенностях маршрута.

Не допускайте эксплуатацию транспортных средств, техническое состояние которых не соответствует требованиям Правил дорожного движения.

Не разрешайте управлять транспортом водителям, находящимся в переутомленном, болезненном и тем более нетрезвом состоянии.

РАБОТНИКИ ДОМОУПРАВЛЕНИЙ!

Ваша обязанность — правильно и интересно организовать досуг детей. Необходимо тщательно проверить места установки горок, ограждений спортивных площадок, помочь детям в благоустройстве каждого двора.

Чем благоустроенней будет двор, микрорайон, тем меньше детей появится на улицах и дорогах — они найдут занятия по душе возле дома, в котором живут.

Детские клубы при домоуправлениях должны стать центром организации досуга детей, должны отвлечь их от опасных игр вблизи дорог. Домовым комитетам также необходимо организовать разнообразные мероприятия.

ТОВАРИЩИ ВОДИТЕЛИ!

Не забывайте, что на дороге может внезапно появиться ребенок. Особенно в пору каникул, когда дети за играми нередко забывают об осторожности.

Будьте внимательны на участках, где установлен дорожный знак «Дети». Такие знаки есть около школ, детских садов, около кинотеатров и библиотек.

Не забывайте, что малышам еще трудно ориентироваться в дорожной обстановке. Заблаговременно снижайте скорость для того, чтобы иметь возможность быстро остановиться.

Безопасность детей во многом находится в ваших руках!

Вы купили ребенку велосипед

Сколько радости доставит он ребенку! Какое удовольствие получаешь, когда сверкающие колеса мчат тебя по дороге.

Но стоп! Все ли взрослые и дети знают правила пользования велосипедом? К сожалению, не все. Это нередко становится причиной несчастных случаев на дороге.

Напоминаем: ездить по дорогам на велосипеде разрешается ребятам с 14-летнего возраста. Причем они должны знать основные правила дорожного движения, касающиеся велосипедистов.

Водителю велосипеда запрещается:

ездить по тротуарам и пешеходным дорожкам;

ездить, не держась за руль;

перевозить пассажиров (кроме ребенка на дополнительном сиденье, оборудованном подножками);

перевозить предметы или груз, который выступает более чем на 0,5 м по длине и ширине за габариты велосипеда и может помешать управлению;

двигаться по дороге при наличии рядом велосипедной дорожки, обозначенной дорожным знаком «велосипедная дорожка»;

поворачивать налево или разворачиваться на дорогах с трамвайным движением и на дорогах, имеющих более одной полосы для движения в данном направлении.

На регулируемом пересечении велосипедной дорожки с дорогой велосипедисты должны уступать транспортным средствам, движущимся по этой дороге.

* * *

Покупая своему ребенку мотоцикл, родители порой забывают, что это — не игрушка, а мототранспортное средство повышенной опасности.

Технические показатели мотоцикла — скорость, маневренность, грузоподъемность — требуют от водителя высокого мастерства вождения, отличного знания законов улиц и дорог.

Правила дорожного движения запрещают до 16 лет садиться за руль мотоцикла.

Управлять им можно только сдав теоретические и практические экзамены по Правилам дорожного движения и мастерству вождения при получении водительского удостоверения и регистрации транспорта.

Это обеспечит безопасность вам и другим участникам движения.

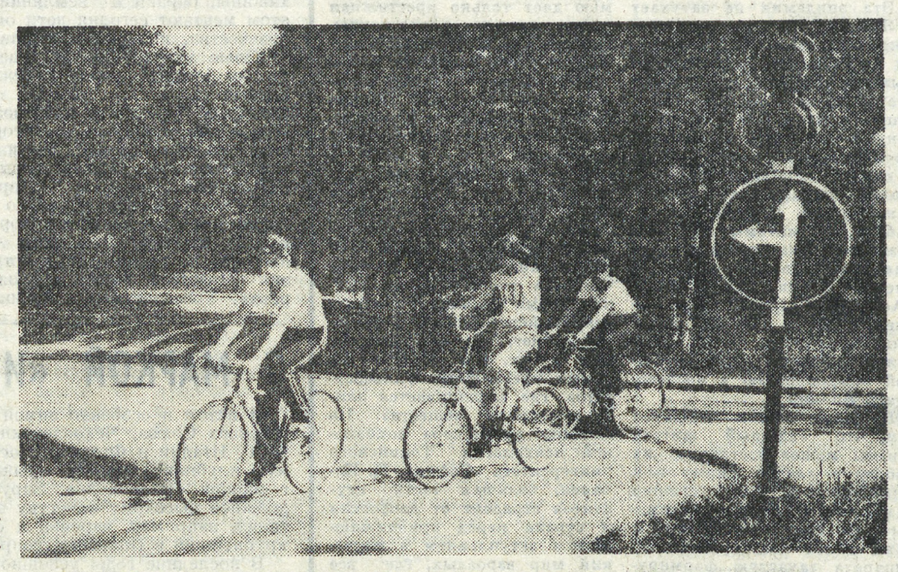

ДЕЛА ДЕТСКИЕ, НО НЕ ШУТОЧНЫЕ

Не убеждайте себя в том, что дети знают правила дорожного движения и выполняют их. Перед ними столько плохих примеров, касающихся нас, взрослых, что только слепая вера в ангельскую детскую невинность и невосприимчивость может привести к подобному убеждению.

Автор никогда не исследовала вопрос о том, сколько проектировщиков микрорайонов не имеет детей. Судя по количеству детских площадок в районах застроек, бездетные проектировщики составляют большинство. Скорее всего, они разрабатывают проекты микрорайонов еще до того, как у них появляются наследники, с которыми они могли бы посоветоваться. В результате большинству детей дошкольного и школьного возраста негде играть, и поэтому они считают, что могут идти с мячами и велосипедами на дорогу: на асфальте очень легко нарисовать мелом ворота для футбола и хоккея и комнатки для игры во взрослых.

Дети, увлеченные игрой на дороге, не замечают проезжающий автомобиль. Он им представляется совершенно не имеющим значения для результата их матча, и поэтому они не обращают на него внимания. Игра — это их мир, и их совсем не интересует, что вашим миром является автомобиль, которым вы управляете. Поэтому водителям не остается ничего другого, как понять это и не поддаваться панике.

Наименьшее число дорожных происшествий с детьми отмечается на обозначенных переходах. Очевидно, помимо прочего, это объясняется еще и тем, что там ходит меньше всего самих детей. Обычно они прогуливаются повсюду, а с особенно большим удовольствием в местах, которые плохо просматриваются, например, за стоящими грузовыми автомобилями или автобусами.

Самое большое число дорожно-транспортных происшествий происходит там, где, на первый взгляд, дорожное движение менее интенсивно. Это связано не с тем, что пешеходы здесь менее опытные. Скорее всего, в таких местах водители почти не думают об опасности и уделяют пешеходам гораздо меньше внимания.

Иногда бывает и так. Мы видим стоящего на тротуаре ребенка, который внимательно и по виду осторожно смотрит в одну и другую сторону. Почти невероятно, что он может не заметить и не услышать приближающуюся опасность. Тем не менее в последний момент он вдруг бездумно ступает на проезжую часть. Как утверждают психологи, особенность детского внимания заключается в том, что ребенок не замечает как раз то, на что он смотрит. Лучше заранее иметь в виду, что ребенок или другой пешеход может вас не заметить. Если окажется, что вы ошиблись, то это будет самая счастливая из двух возможных в данном случае ошибок.

Большей частью в происшествие попадают дети, идущие по улице без сопровождения взрослых. Но даже сопровождение бабушки или дедушки не гарантирует полной безопасности ребенка. Пожилые люди бывают рассеяными, медленно реагируют и допускают серьезные ошибки. Они позволяют детям шагать по краю тротуара, и если ребенок вдруг вырвется, то быстро окажется на проезжей части.

Сыльва ТРОСЗОВА,
чехословацкая журналистка
(из книги «Женщина за рулем»).

Всей семьей — в автогородок

Научить ребенка дорожной грамоте, привить ему навыки безопасности движения поможет детский автогородок.

Только здесь ваш ребенок сможет без риска для жизни научиться любой типичной дорожной ситуации. А это — залог его безопасности на дороге.

Посетите автогородки Свердловской области!

ГЛОБУС НА КОЛЕСАХ

ИТАЛИЯ.

В Милане все школьники имеют складные дорожные знаки с изображением пешеходов, переходящих улицу. Пред тем как выйти на проезжую часть, ребенок обязан развернуть знак и держать его в руке, двигаясь через дорогу. Знак делает ребенка более заметным водителю.

Но вся хитрость в том, что, разворачивая знак, ребенок останавливается и уже не бежит через улицу сломя голову.

ЧЕХОСЛОВАКИЯ.

В Чехословакии среди жертв дорожно-транспортных происшествий детей почти столько же, сколько и взрослых, хотя взрослых на улицах значительно больше. Около 40 % происшествий с детьми случается, когда они неосторожно выбегают на дорогу.

ФРГ.

С 1 октября 1986 г. в ФРГ введены шлемы для водителей мопедов и велосипедов. Эти специальные шлемы значительно легче мотоциклетных.

УРОКИ БЕЗОПАСНОСТИ

ТИПИЧНЫЕ СИТУАЦИИ

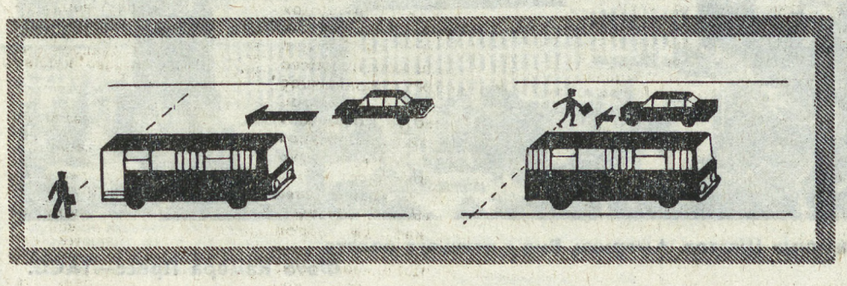

1. СИТУАЦИЯ ЗАКРЫТОГО ОБЗОРА.

Выйдя из автобуса, ребенок обходит его сзади. Ему кажется, что переход безопасен, так как он не учитывает, что автобус закрывает ему обзор дороги.

Нет, опасно! Внезапный выход из-за задней части автобуса (равно как и из-за передней) опасен тем, что ни пешеход, ни водитель встречной машины не видят друг друга.

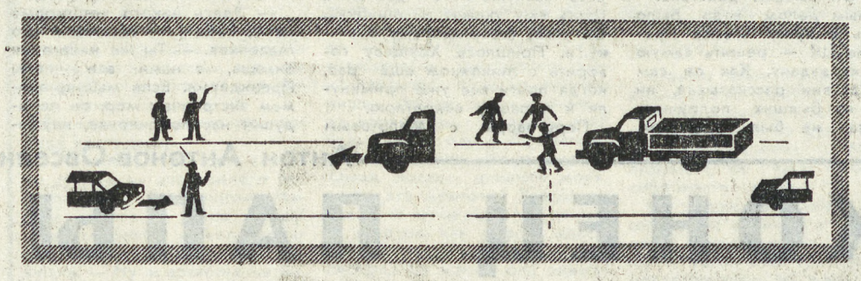

2. СИТУАЦИЯ «ВНИМАНИЕ ОТВЛЕЧЕНО».

На противоположной стороне дороги друзья мальчика зовут его к себе. Мальчик замечает легковую машину, пропускает ее и бежит на зов друзей.

Однако следующую за ней грузовую машину он уже не замечает, так как у него одна цель — успеть добежать до друзей. Осторожность притупляется, не срабатывает и «боковое зрение».

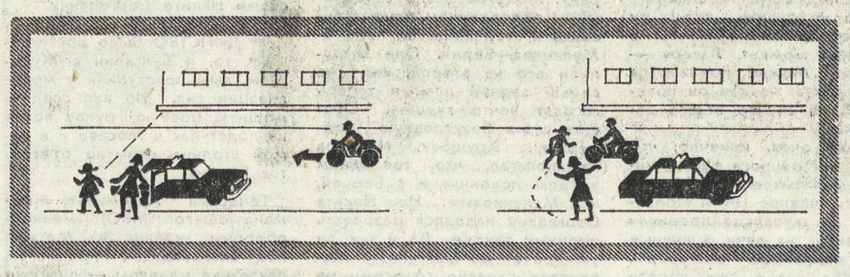

3. В данной ситуации родители рядом с ребенком, но их неправильные действия могут привести к беде. Ни в коем случае нельзя из транспортного средства выпускать ребенка одного. Предоставленный, пусть на небольшое время, самому себе, он, как правило, сразу начинает неосторожно переходить дорогу, особенно если на противоположной стороне ваш дом, детский сад, магазин и т. п. Выйдите первыми и только потом помогите выйти ребенку. Причем при переходе дороги детей дошкольного возраста нужно очень крепко держать за руку.

ЮИД —

к этому краткому названию сегодня уже привыкли. Главная задача отрядов юных инспекторов движения — активное участие в пропаганде правил дорожного движения.

При областном совете ВДОАМ (Всероссийское добровольное общество автомотолюбителей) совместно с ГАИ создано 243 отряда ЮИД с участием в них более 3-х тысяч детей. Наши юные друзья оказывают большую помощь: проводят беседы в младших классах, оформляют уголки безопасности движения, патрулируют возле школы, проводят викторины и конкурсы на лучшее знание Правил дорожного движения.

* * *

Дорогие ребята! Перед вами огромный мир увлечений: кружки, секции, клубы, спортивные школы. Есть где приложить свои силы, ловкость, проверить волю, характер, способность к риску. Для всех желающих повысить водительское мастерство в областном спортивно-техническом клубе ВДОАМ «Спринт» существует секция мотоспорта. Для ребят организуются соревнования по мотослалому, мотокроссу, по проверке знаний Правил дорожного движения. Победителям соревнований вручаются дипломы, ценные призы.

ПИОНЕРЫ И ШКОЛЬНИКИ!

Областной совет ВДОАМ приглашает вас в отряды ЮИД, секции и кружки.

Помните! Ваше активное участие в предотвращении дорожно-транспортных происшествий — конкретная помощь в деле укрепления транспортной дисциплины.

Наш адрес: областной совет ВДОАМ — 620000, г. Свердловск, ул. 8 Марта, 8б; областной СТК «Спринт» — 620000, г. Свердловск, ул. Советская, 13. Тел. 51-94-78; горрайсоветы ВДОАМ по месту жительства.

Страница подготовлена управлением Госавтоинспекции Свердловской области.

«НА СМЕНУ!»
ИНДЕКС 53800
Газета выходит ежедневно, кроме воскресенья и понедельника, 250 раз в году.
По вопросам подписки и доставки обращаться в отделения связи, агентства «Союзпечать».

620219, СВЕРДЛОВСК, ГСП 153, ул. ТУРГЕНЕВА, 13, 12-й ЭТАЖ. РЕДАКЦИЯ ГАЗЕТЫ «НА СМЕНУ!».

* редактор 51-28-61;
* заместитель редактора 51-38-75;
* ответственный секретарь 56-17-70;
* секретариат 58-96-11 и 58-95-48;
* отдел рабочей и инженерной молодежи 56-37-28, 56-17-12;
* отдел сельской молодежи 56-17-5[illegible];
* отдел коммунистического воспитания 56-17-73, 56-91-14;
* сектор нравственно-правового воспитания 56-91-12, 58-92-41;
* отдел комсомольской жизни и молодежных проблем 51-16-81, 56-91-15;
* отдел учащейся молодежи 58-93-89 и 56-91-12;
* отдел информации, спорта и военно-патриотического воспитания 51-39-09, 58-92-37; 51-60-84;
* отдел культуры 56-17-71;
* отдел писем 51-10-66, 56-17-50, 56-91-23;
* фотокорреспондент 56-17-72;
* отдел рекламы и объявлений 51-17-62.

Тип. изд-ва «Уральский рабочий» г. Свердловск, проспект Ленина, 49.
Печать высокая. Объем 2 п. л.
Тираж 180 тыс. экз.
НС 20411. Заказ № 7137.