ПРОЛЕТАРИИ ВСЕХ СТРАН, СОЕДИНЯЙТЕСЬ!

НА СМЕНУ!

ОРГАН СВЕРДЛОВСКОГО ОБКОМА ВЛКСМ

ГАЗЕТА ОСНОВАНА 18 ИЮНЯ 1920 ГОДА

№ 213 (11352) ◆ ЧЕТВЕРГ, 6 НОЯБРЯ 1980 г. ◆ ВЫХОДИТ ЕЖЕДНЕВНО, КРОМЕ ВОСКРЕСЕНЬЯ И ПОНЕДЕЛЬНИКА ◆ Цена 2 коп.

СОДРУЖЕСТВО ТЮМЕНЬ — СВЕРДЛОВСК

РАБОЧАЯ ЭСТАФЕТА-СТАРТ!

Третий год развивается сотрудничество Свердловской и Тюменской областных комсомольских организаций на основе договора о содружестве, заключенного осенью 1978 года. В рамках этого основного договора многие уральские предприятия, организации, творческие коллективы налаживают и закрепляют шефские связи с первопроходцами Западной Сибири, сами становятся участниками Всесоюзных ударных комсомольских строек тюменского Севера.

Так, одними из первых подружились и работают вместе комсомольцы Уральского отделения института «Энергосетьпроект» и треста «Запсибэлектросетьс т р о й»; трехсторонний договор о совместном шефстве над производством, доставкой и эксплуатацией современных буровых установок подписали комсомольские организации Уралмашзавода, Свердловской железной дороги и Главтюменьнефтегаза. Молодежь Нижнетагильского металлургического комбината сотрудничает с рабочими молодого объединения «Сибкомплектмонтаж», молодые инженеры и ученые УралпромстройНИИпроекта — с корчагинцами первого в стране комсомольско-молодежного треста «Тюменьгазмонтаж». Свердловский театр юного зрителя собирается открыть свой филиал в Тюмени, об этом есть договор с тюменским Домом культуры нефтяников. Коллектив физкультуры Уральского политехнического института второй год известен в краю сибирских ударных строек своими крепкими дружескими связями со спортсменами Сургута.

И вот — завязалась новая дружба, теперь уже на уровне бригад. 4 ноября на Уралмашзаводе состоялось подписание договора четырех комсомольско-молодежных коллективов о социалистическом соревновании по принципу «Рабочей эстафеты» за своевременное и качественное конструирование, изготовление, монтаж и эксплуатацию буровых установок «Уралмаш» - 3000 ЭУК на нефтяных и газовых месторождениях Западной Сибири.

На торжественной церемонии выступили второй секретарь Свердловского обкома ВЛКСМ Геннадий Яшин, секретарь Тюменского областного комитета комсомола Александр Спирин, секретарь комитета ВЛКСМ Уралмашзавода Виталий Пересторонин, групкомсорг КМК слесарей - сборщиков, член ЦК ВЛКСМ Михаил Жданов. С этой бригадой Леонида Солдатова уже знакомы читатели и «На смену!», и «Тюменского комсомольца». Поэтому лишь вкратце напомним о роли этого коллектива в движении молодых уральцев под девизом «Заказам Тюмени — комсомольскую заботу». А о других героях дня расскажем подробнее.

ЧИТАЙТЕ ВТОРУЮ СТРАНИЦУ

Трудящиеся Советского Союза! Ускоряйте развитие производительных сил Сибири и Дальнего Востока!

(Из Призывов ЦК КПСС).

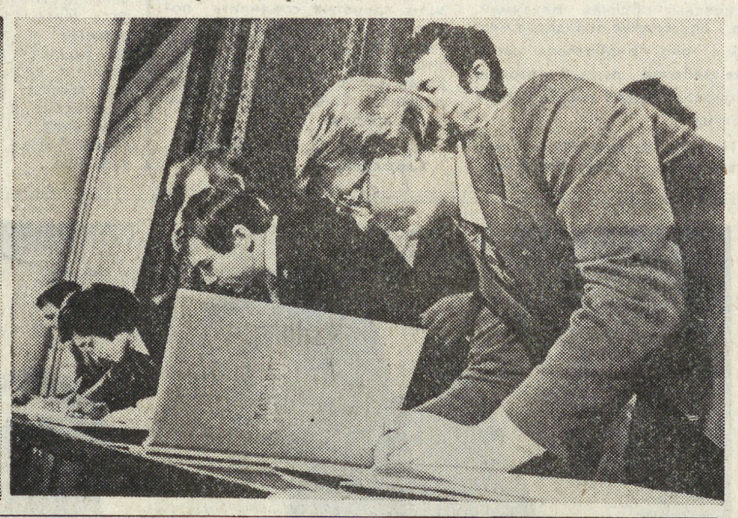

НА СНИМКАХ: подписывается договор.

Фото Л. БАРАНОВА.

ДОГОВОР

О СОЦИАЛИСТИЧЕСКОМ СОРЕВНОВАНИИ ПО ПРИНЦИПУ «РАБОЧЕЙ ЭСТАФЕТЫ» ЗА СВОЕВРЕМЕННОЕ И КАЧЕСТВЕННОЕ КОНСТРУИРОВАНИЕ, ИЗГОТОВЛЕНИЕ, МОНТАЖ И ЭКСПЛУАТАЦИЮ БУРОВЫХ УСТАНОВОК «УРАЛМАШ»-3000 ЭУК НА НЕФТЯНЫХ И ГАЗОВЫХ МЕСТОРОЖДЕНИЯХ ЗАПАДНОЙ СИБИРИ

Выполняя решения XXV съезда КПСС и XVIII съезда ВЛКСМ об ускоренном развитии топливно-энергетической базы страны в Западной Сибири и шефстве Ленинского комсомола над созданием Западно-Сибирского территориально-производственного комплекса — Всесоюзной ударной комсомольской стройки № 1, в развитие договора о содружестве Свердловской и Тюменской областных комсомольских организаций — комсомольцы и молодежь коллективов:

1. конструкторов НИИтяжмаша (руководитель группы Виталий Васильев, групкомсорг Мадина Знатдинова);
2. слесарей-сборщиков Уралмашзавода (бригадир Леонид Солдатов, групкомсорг Михаил Жданов);
3. вышкомонтажников вышкомонтажного управления № 1 объединения «Сургутнефтегаз» Главтюменьнефтегаза (бригадир Николай Литовченко, групкомсорг Александр Подкорытов);
4. буровиков управления буровых работ № 1 объединения «Сургутнефтегаз» Главтюменьнефтегаза (мастер Николай Мурашко, групкомсорг Ибрагим Кутлуахмедов) —

заключили настоящий договор-обязательство о социалистическом соревновании по следующим показателям:

1. процент выполнения производственного плана;
2. качество работы (незачет показателя при единственном замечании по качеству);
3. количество поданных и внедренных предложений по снижению трудозатрат и экономии электроэнергии (для группы проектировщиков — энергоемкости оборудования), предложения по сокращению доли ручного труда в производстве, выполнение объема работ с меньшим составом бригады;
4. наличие и качество личных и бригадных соцобязательств и их выполнение;
5. охват постоянными общественными поручениями членов соревнующихся коллективов;
6. повышение политического и профессионального уровня;
7. состояние трудовой и общественной дисциплины.

ИТОГИ СОРЕВНОВАНИЯ ПОДВОДЯТСЯ:

ежемесячно по показателям 1 и 2 заочно штабами соревнования, созданными на базе редакций областных молодежных газет «На смену!» (Свердловск) и «Тюменский комсомолец»;

ежеквартально по всем показателям на встречах представителей соревнующихся коллективов.

Подсчет показателей производится по системе: зачет — 1 балл, незачет — 0 баллов; победитель определяется по наибольшей сумме набранных баллов.

НАГРАЖДЕНИЕ ПОБЕДИТЕЛЕЙ соревнования производится один раз в квартал, для этого учреждаются переходящие призы редакций газет «На смену!» и «Тюменский комсомолец» — «Победителю рабочей эстафеты Свердловск — Тюмень»; коллектив, завоевавший переходящий приз в третий раз, награждается памятным призом Свердловского и Тюменского областных комитетов ВЛКСМ.

ОСОБЫМ ЭТАПОМ «Рабочей эстафеты» является соревнование в честь XXVI съезда КПСС. Итоги его подводятся в день открытия съезда по выполнению предсъездовских социалистических обязательств и заданий десятой пятилетки в целом. Победитель этого этапа награждается памятным призом редакций газет «На смену!» и «Тюменский комсомолец».

Кроме того, по итогам предсъездовской вахты производится награждение специальными призами:

комитета ВЛКСМ Уралмашзавода — «Лучшему молодому рационализатору в рабочей эстафете Свердловск — Тюмень»;

зонального штаба ЦК ВЛКСМ ударных строек Сургутского района — «Отличнику качества в рабочей эстафете Свердловск — Тюмень».

Принимая данные условия соревнования, его участники обязуются приложить все силы для достижения в нем наивысших показателей, чтобы внести достойный вклад в развитие крупнейшей топливно-энергетической базы Родины.

4 ноября 1980 года.

◆ ДЕПУТАТ С КОМСОМОЛЬСКИМ ЗНАЧКОМ

ЕСЛИ РЯДОМ НАСТАВНИК

Мы беседуем с Мариной Паневой о депутатской работе. В этом году она впервые стала народным избранником. Хотя и небольшой, но опыт ведения общественной работы, общения с людьми у Марины есть. Она два года возглавляет комсомольскую организацию электроцеха рудоремонтного завода, где и трудится обмотчиком. Но на депутатском посту работа своеобразная, здесь нужны разносторонние знания, государственный подход к решению различных вопросов. А пока за плечами девушки только школа да первые годы самостоятельного труда, по существу, жизненный опыт еще складывается. И кажется, что живут сейчас в сердце Марины два противоречивых чувства: гордость, что она представитель народной власти, и неуверенность в себе.

Как работать в избирательном округе, с чего начинать то или иное дело? — вот вопросы, которые ее постоянно тревожат. Еще Панева занята в постоянной комиссии по соцзаконности, здесь ей все понятно. Председатель комиссии — опытный депутат, директор разреза «Южный» И. Д. Бошман дает задания, советует, как лучше справиться с ними, и Марина оправдывает доверие добросовестным исполнением поручений. Но вот свой округ. Здесь обстоит все иначе. Здесь депутат должен работать самостоятельно. Казалось бы, и округ у Паневой подходящий — в этом микрорайоне сама живет с детства, и все-таки трудно Марине. Неуверенность идет не от робости в характере, а от незнания, как помочь делу.

— Как-то я услышала от пожилого, известного в городе депутата, кстати, еще и руководителя, такие обидные слова: «Да что возьмешь с этих молодых депутатов, ни имени у них своего нет, ни поста!» — вспоминает Марина. — Многое мы можем сделать, только помочь нам надо, научить. Я думаю, учиться мы должны на заседаниях депутатской группы, а у нас она с начала созыва один раз заседала. Собрались, утвердили план — и работай, как можешь.

...Идет молодой депутат Панева по своему округу. Замечает и плохое, и хорошее.

— Вот восьмиквартирный дом по улице 9 Мая, — рассказывает Марина, — столько уж его ремонтировали, ремонтировали, сдали наконец. А посмотришь, как все небрежно сделали, сердце сжимается. Жильцы только переехали и снова теперь уже своими силами ведут ремонт и побелку. Это же безобразие. А как быть, не знаю...

Или попросили Паневу ее избиратели, те самые, что от коллектива рудоремонтников в депутаты выдвигали, чтобы в заречной части Карпинска открыли киоск «Союзпечать». Растерялась, в исполком горсовета пошла. А будь рядом опытный наставник в депутатских делах, не страшили бы сегодня молодого избранника никакие просьбы.

— Что может молодой депутат? — обращаюсь к ветерану — депутату, коммунисту, инспектору районной горнотехнической инспекции Федору Петровичу Храмцову.

— Более двенадцати лет я руковожу депутатской группой по месту жительства. Много у меня бывает молодых депутатов, вот и в этом созыве девять человек. И никто не бездействует. Немало делают ребята, особенно по благоустройству города, в работе с неблагополучными подростками. Бывает, и ошибаются молодые, на ходу перестраиваются, в общем, учатся они, овладевают новым для себя искусством — хозяйствовать.

Да, очень повезло начинающим депутатам, кому пришлось работать под руководством Ф. П. Храмцова. Чтобы найти путь к молодым избранникам, сначала Федор Петрович сам ближе познакомится с каждым. А потом, на одном из первых заседаний группы, весомо скажет: «Запомните, товарищи, мы — хозяева в микрорайоне!». И убедительно подтвердит это Положением о депутатской группе. А дальше пойдет практика, то есть депутатские будни.

Александр Пырегов — токарь электромашиностроительного завода, как и Марина Панева, избран депутатом впервые. Есть и у него свой округ, свои задачи и хлопоты. Выяснилось, что у дома № 108 по улице Ленина нет удобного въезда во двор. И так же, как и перед Мариной, перед ним встали вопросы: как помочь, с чего начать? На помощь пришел наставник Храмцов. Обговорили все, и вот уже привезен щебень, дорога отсыпана. А у Александра новое дело. Жители сетуют, что плохая детская площадка у дома. Опять возникает вопрос: как быть? Федор Петрович посоветовал пригласить во двор начальника жилищного участка. Вместе обошли этот двор, убедились, что площадку надо поправить, обновить...

Так без назиданий, своим присутствием, советами, действиями учит опытный депутат молодых. Учит, как провести собрание в округе, как выступить с отчетом, даже... как говорить.

— Не по бумажке отчитывайтесь, а своими словами о делах говорите, так доходчивее, да и убедительнее для каждого, — подсказывает Федор Петрович.

Два молодых депутата. Но в каком разном положении они находятся. Одна теряется в вопросах, другой деятельно включился в работу. Хорошо, когда рядом наставник. И в Карпинском городском Совете их, помощников молодежи, много. Внимательно работают с теми, кто избран впервые, депутаты В. С. Кропотова — прядильщица хлокопрядильной фабрики, В. В. Новокшонов — токарь машзавода, И. А. Ушакова — завуч школы № 2. И за это молодые избранники народа им глубоко благодарны. А конкретное воплощение их благодарности — выполненные наказы трудящихся.

Н. ПЛОТНИКОВА.

Карпинск.

ФОРМУЛА УСПЕХА

Каждый новый день приближает нас к XXVI съезду Коммунистической партии Советского Союза, и каждый новый день труженики Верхней Салды рапортуют о трудовых успехах, посвящая их этому важному событию в жизни страны.

Комсомольская организация кузнечного цеха Верхнесалдинского металлообрабатывающего завода не раз в этом году занимала призовые места в заводском социалистическом соревновании среди цехов первой группы. И сейчас этот коллектив — впереди.

Общий успех складывается из ударной работы каждого. Хорошо трудятся комсомольцы А. Фомин, А. Дьячков, С. Прохоров. Сменное задание они перекрывают на 15—20 процентов. Заводской комитет комсомола недавно утвердил кандидатуру молодого рабочего Владимира Денщикова на присвоение ему бронзового знака ЦК ВЛКСМ «Молодой гвардеец пятилетки».

В цехе 110 комсомольцев. Естественно, что соревнование ведется не только индивидуальное, но и на уровне групп.

Чаще в лидерах идет группа смены мастера В. Г. Семкова (групкомсорг С. Никушкина). И по итогам последнего месяца они снова впереди.

Комсомольцы будут рапортовать съезду не только о производственных успехах. Комсомольская группа Г. Вздорновой собрала во время субботника 20 тонн металлолома. Большую помощь оказала молодежь цеха при строительстве памятника Герою Советского Союза А. А. Евстигнееву. В фонд этого строительства перечислено 130 рублей. Еще более ста передано после субботника в Фонд мира.

Если попытаться определить истоки успешной работы комсомольцев кузнечного цеха, ответ будет такой: соревнование на всех ступенях — начиная индивидуальным, кончая общезаводским, соревнование во всех областях производственной и общественной жизни коллектива.

Т. ЧЕТЫРКОВА.

Верхняя Салда.

Указ Президиума Верховного Совета СССР

О НАГРАЖДЕНИИ СОВХОЗА «БОРОДУЛИНСКИЙ» СЫСЕРТСКОГО РАЙОНА СВЕРДЛОВСКОЙ ОБЛАСТИ ОРДЕНОМ ТРУДОВОГО КРАСНОГО ЗНАМЕНИ

За большие успехи, достигнутые в увеличении производства, и досрочное выполнение планов продажи государству продуктов сельского хозяйства в десятой пятилетке наградить **совхоз «Бородулинский»** Сысертского района Свердловской области орденом **Трудового Красного Знамени.**

Председатель Президиума Верховного Совета СССР Л. БРЕЖНЕВ.

Секретарь Президиума Верховного Совета СССР М. ГЕОРГАДЗЕ.

Москва, Кремль. 5 ноября 1980 г.

от полюса до полюса

МИТИНГ БОРЦОВ ЗА РАЗРЯДКУ

АФИНЫ. Ликвидировать американские военные базы на территории Греции потребовали участники состоявшегося здесь митинга, организованного по инициативе Греческого комитета за международную разрядку и мир, Всегреческого союза борцов национального сопротивления и жертв оккупации.

В принятой резолюции участники митинга призвали греческое правительство защитить суверенные права Греции. Американские военные базы на территории страны не отвечают ни интересам безопасности, ни интересам территориальной целостности Греции, подчеркивается в резолюции.

ПРОТИВ РЕШЕНИЯ НАТО

БОНН. Против решения НАТО о производстве и размещении в ряде стран Западной Европы нового американского ракетно-ядерного оружия средней дальности выступил Социалистический союз немецких студентов ФРГ. В резолюции ежегодной федеральной конференции этой организации, состоявшейся в Зигене (Северный Рейн-Вестфалия), содержится призыв к правительствам ФРГ и стран НАТО «дать, наконец, конструктивный ответ на мирные инициативы Советского Союза и других социалистических государств по обузданию гонки вооружений».

ВСТРЕЧА В БЕЛГРАДЕ

БЕЛГРАД. В Белграде 2—3 ноября состоялась встреча специальной группы, созданной в рамках Движения неприсоединения с целью поисков путей мирного урегулирования конфликта между Ираном и Ираком. Во встрече участвовали министры иностранных дел Кубы, Индии, Замбии, Пакистана, Югославии, а также представитель ООП.

В опубликованном здесь официальном сообщении говорится, что министры провели обмен мнениями о состоянии отношений между Ираном и Ираком. Они выразили готовность посетить Багдад и Тегеран и предпринять шаги, направленные на мирное справедливое урегулирование конфликта между двумя странами. Министры договорились, что Куба — председатель Движения неприсоединения и ООП — инициатор создания специальной группы продолжат консультации с правительствами Ирана и Ирака относительно дальнейшей работы группы.

Принято решение провести следующую встречу группы в Дели.

ПОБЕДА РЕСПУБЛИКАНЦЕВ

НЬЮ-ЙОРК. Новым президентом США избран представитель республиканской партии, бывший губернатор Калифорнии Рональд Рейган. Подсчет голосов, поданных на всеобщих выборах во вторник 4 ноября, еще не закончен, но отрыв Р. Рейгана от своего соперника в борьбе за Белый дом — нынешнего президента Дж. Картера настолько велик, что последний задолго до закрытия избирательных участков вынужден был признать свое поражение и поздравил победителя.

«Нью-Йорк таймс» признает, что Р. Рейган двигался к победе на волне недовольства экономической политикой президента Картера, а также его просчетов на международной арене. Две трети избирателей, голосовавших за Р. Рейгана, называли безработицу, высокие налоги и инфляцию основными факторами, вынудившими их отвернуться от Картера.

ЗАБАСТОВКА МОРЯКОВ

ЛОНДОН. Ни одно английское судно не вышло 3 ноября из портов Великобритании. Всеобщую 24-часовую забастовку провели моряки, протестовавшие против намерения судовладельцев провести увольнения английских команд и нанять более низкооплачиваемый персонал за рубежом.

Во многих портах страны состоялись массовые митинги моряков, выразивших протест против произвола предпринимателей, решимость продолжать борьбу за свои права.

Нынешняя забастовка — это только начало нашей борьбы, заявил, выступая на митинге в Ливерпуле, генеральный секретарь национального профсоюза моряков Великобритании Дж. Слейтер.

ТЕРРОР В УРУГВАЕ

РИО-ДЕ-ЖАНЕЙРО. «Ненасытные аппетиты уругвайских тюремщиков» — под таким заголовком бразильский журнал «Исту Э» публикует статью о непрекращающейся волне политического террора в Уругвае.

Начиная с 1973 года, говорится в статье, один из 50 уругвайских граждан отбывал срок тюремного заключения по политическим мотивам. В настоящее время в тюрьмах Уругвая в нечеловеческих условиях содержатся около 4 тысяч политзаключенных. За последние 4 года охранкой было похищено 135 патриотов. До сих пор ничего неизвестно об их судьбе.

С каждым днем тюремный режим в Уругвае становится все бесчеловечнее, подчеркивает журнал. Заключенных избивают дубинками, натравливают на них собак. Только в октябре текущего года в тюрьме «Либертад» к расстрелу были приговорены 64 политзаключенных. Эти данные бразильскому журналу были предоставлены международной комиссией юристов, проводивших недавно расследование «актов политического бандитизма», совершенных в Уругвае.

ХОЗЯЙСТВОВАТЬ КОЛЛЕКТИВНО

СОЛСБЕРИ. Политика правительства Зимбабве в области сельскохозяйственного производства основывается на коллективных формах хозяйствования, заявил здесь заместитель министра земель, расселения и развития сельских районов М. Махачи.

Выступая на совещании механизаторов государственной компании «Деваг», он подчеркнул важность создания в деревнях кооперативов по совместной обработке земли. Нам не следует строить на селе общество, основанное на старой системе индивидуальных хозяйств, сказал он.

ОТСРОЧКА СУДЕБНОГО ПРОЦЕССА

ПАРИЖ. Корреспондент агентства Франс Пресс сообщает из Пекина, что, как полагают, судебный процесс по делу «банды четырех» и других оставшихся в живых руководителей «культурной революции», в том числе вдовы Мао Цзэдуна Цзян Цин, начнется после новой отсрочки в середине ноября.

Суд уже один раз откладывался — в сентябре. Тогда наблюдатели в Пекине объяснили эту отсрочку отказом Цзян Цин признать предъявленные ей обвинения.

(ТАСС, 5 ноября).

ГЕРОИ ПОЛЕЙ — ГЕРОИ КАРТИН

Вчера в Свердловской картинной галерее открылась выставка работ свердловских художников, посвященная селу. Подготовили ее областная организация Союза художников РСФСР и управление культуры облисполкома.

Это первая выставка, тема которой — земледельческий труд. Эмблемой ее стала скульптура В. Егорова, изображающая молодых колхозника и колхозницу, несущих сноп пшеницы; эпиграфом — слова Л. И. Брежнева: «Дальнейший подъем сельского хозяйства партия рассматривает как важнейшую общегосударственную, общенародную задачу».

Почетное право разрезать алую ленту было предоставлено Герою Социалистического Труда, председателю колхоза имени Свердлова Богдановичского района С. В. Еремееву. 45 лет отдал Сергей Васильевич крестьянскому труду. Выступившие на открытии председатель колхоза «Путь Ильича» Сухоложского района Я. С. Кила и птичница Свердловской птицефабрики В. П. Скворцова поблагодарили художников за внимание к жизни тружеников села.

На выставке представлено 200 произведений, написанных 92 художниками. Много картин исполнено в жанре портретной живописи. Героями их стали передовики труда, знатные земледельцы. Здесь нужно отметить «Портрет Героя Социалистического Труда Голеневой (совхоз «Пионер»)» Н. Костиной, «Портрет мелиоратора Корольчука» А. Свинкина, «Портрет Уфимцевой, бригадира комбикормового комбината» Г. Нечухина. Также широко представлены пейзажные полотна и картины, отражающие сельские будни.

На открытии выставки присутствовали секретарь Свердловского обкома КПСС В. А. Житенев, заведующая отделом культуры обкома КПСС Л. А. Худякова, секретарь Свердловского горкома КПСС В. В. Андрианов.

СОДРУЖЕСТВО ТЮМЕНЬ СВЕРДЛОВСК

РАБОЧАЯ ЭСТАФЕТА—СТАРТ!

ИНИЦИАТОРЫ

Вот с них-то все и началось. Вернулся групкомсорг бригады Михаил Жданов с XVIII съезда ВЛКСМ, где он был избран членом Центрального Комитета комсомола, поделился впечатлениями. Особо подчеркнул слова Леонида Ильича Брежнева о том, что освоению природных богатств Западной Сибири могут помочь и те, кто работает в других краях, выполняя заказы Тюмени. Комсомольско-молодежная бригада Леонида Солдатова как раз находилась на завершающем этапе сборки новых буровых установок «Уралмаш»-3000 ЭУК. Часть установок отправлялась на Тюменский Север. «Возьмем над ними особый, комсомольский контроль!» — решили слесари КМК Л. Солдатова. На участке появился плакат: «Заказам Тюмени — зеленую улицу!».

Однако ударным трудом одной бригады дело еще не решается. Но если эта бригада и за соседские успехи начнет болеть — быстрее двинется производство. На Уралмаше полторы тысячи человек участвовали в выполнении сибирских заказов. КМК Л. Солдатова находился в конце их цепочки. То одна деталь припозднится, то другая не вовремя придет — нередко приходилось сборщикам простаивать. Но ведь они решили установить особый контроль, комсомольский! Создали пост «Тюмень», и рассыпал он «молнии» по смежным цехам. Кому ж слова справедливого упрека по душе? Как угольки, обжигают рабочую совесть. И заодно выжигают многие палки из производственных колес. Быстрее закрутилось дело, но спотыкаться совсем не перестало: иной раз подводили предприятия - поставщики из Ленинграда, из Азербайджана. И туда полетели «молнии», и оттуда начали откликаться посты комсомольского контроля.

Бригаду Л. Солдатова в Свердловской области назвали инициатором движения «Заказам Тюмени — комсомольскую заботу». Почин уралмашевцев подхватили в Первоуральске, Полевском, Нижнем Тагиле, Сухом Логу...

Почин, распространяясь широко, становится нормой; инициаторы его оказываются со многими в одном ряду. Но если они инициаторы не по названию, а по призванию, они снова выходят вперед, обозначая новые высоты остальным.

В бригаде Л. Солдатова родилась новая инициатива. Появилась она из беспокойства за судьбу своих изделий: как они там, приживаются ли на Севере дальнем? Ладят ли с тюменскими хозяевами, а если те жалуются на них, то не наша ли в этом вина? Как помочь сибирякам быстро освоить уральские агрегаты? Комсорг предложил организовать «Рабочую эстафету». В принципе, идея соревнования смежников не нова, но в рамках договора о содружестве Свердловской и Тюменской областных комсомольских организаций на уровне бригад такое разворачивалось впервые.

Задумка о «Рабочей эстафете» прозвучала на отчетно-выборном собрании, на Ленинском уроке комсомольской организации механосборочного участка. Идея полетела в Тюмень, затем дальше на север, в Сургут. Собственно, на то она и нематериальная штуковина — идея, чтобы витать в неясных облаках раздумий. Но, постепенно овладевая массами, она приобретала крепкие рабочие руки, в которые забирала людей все больше и больше...

Назвали эстафетой — надо все этапы в ней предусмотреть. Первый ясен — конструкторы. На втором встали слесари - сборщики Л. Солдатова. От них принимают эстафету сибиряки: вышкомонтажники, за ними эксплуатационники - буровики. Сегодня «Эстафета» этим ограничилась. **ВНИМАНИЕ! ЕСТЬ ПРЕДЛОЖЕНИЕ.** Для полноты успеха нашей эстафеты необходимы еще два ее участника. Во-первых, железнодорожники. Одна буровая установка «Уралмаш»-3000 ЭУК занимает целый состав. Такую «эстафетную палочку» не передать в мгновение. Значит, от железнодорожников зависит, насколько будет сокращен разрыв между вторым и третьим этапами нынешней «Эстафеты». Во-вторых, как советует секретарь комитета ВЛКСМ объединения «Сургутнефтегаз» Виктор Ключко, важно участие в этом соревновании работников баз производственно - технологического обслуживания и комплектации (БПТО и К). Это стимулирует качественный прием от железной дороги и быструю доставку буровых установок на место монтажа.

Как видите, оба эти звена разрывают цепь посередине. Как в самом ближнем будущем покрепче соединить половинки — пища для размышлений инициаторам. Тем более, что этот договор подписан, высота взята. Пора двигаться дальше. Есть добровольцы? Шаг вперед!

С. ЧЕРЕМУХОВ.

Свердловск.

ЗРЕЛОСТЬ МАСТЕРСТВА

На одном из участков Западно-Сургутского месторождения создалась аварийная ситуация. Для укрощения строптивой скважины необходимо было по соседству пробурить новую. Комсомольско-молодежная бригада лауреата Государственной премии СССР Н. И. Литовченко из вышкомонтажного управления № 1 объединения «Сургутнефтегаз» получила ответственное задание — построить буровую вышку в недельный срок(!). В помощь дали людей из соседней бригады. И все же мало кто верил, что такая сверхзадача будет по плечу даже передовому коллективу. Посудите сами, при благоприятных условиях работы (а таковых практически не бывает) бригада способна, по словам специалистов, поставить вышку за месяц. А тут — неделя!

Работали круглосуточно, в три смены, работали на пределе человеческих возможностей. И через шесть дней рядом с аварийной скважиной поднялась новая буровая. Это был не только трудовой подвиг — стальная громадина стала своеобразным символом зрелости коллективного мастерства.

Комсомольско - молодежной бригада коммуниста - наставника Николая Ивановича Литовченко стала в мае 1976 года. Коллектив работает по единому наряду, почти каждый владеет смежными специальностями и при случае готов занять место сварщика, стропальщика, резчика, механизатора...

— Переломным для нас стал декабрь 1978 года,—рассказывает бессменный групкомсорг бригады Александр Подкорытов.— Именно в это время мы начали осваивать новое оборудование — «Уралмаш»-3000 ЭУК. Первую вышку с помощью шефов-уралмашевцев строили почти пять месяцев. Работали и учились одновременно. Зато с каким азартом взялись за вторую буровую, которую поднимали уже самостоятельно. На ее строительство мы потратили полтора месяца. Это был успех. Он окрылил, придал сил, еще сильнее сплотил нас.

Бригада Литовченко стала настоящей школой профессионального мастерства для многих молодых рабочих. Только нынче повысили разрядность Виктор Токарев, Роман Ибитов, Дмитрий Волынко и другие парни. Не последнюю роль в этом сыграли добровольные наставники — ветераны бригады, такие, как, например, вышкомонтажник Василий Николаевич Макеев.

— До прихода в бригаду я работал слесарем на Уралмаше,— вспоминает А. Подкорытов.— На новом месте успешно освоил специальность вышкомонтажника. Моим первым наставником стал Николай Иванович. Он же дал мне и рекомендацию для вступления в партию.

Замечу, что Александр с честью оправдывает доверие своего наставника. Он лучший комсорг в управлении и к Дню рождения комсомола был награжден Почетной грамотой ЦК ВЛКСМ.

— Объемы работ ежегодно растут, и молодежь быстро осваивает самые сложные операции,— говорит прораб Валерий Глебычев, специалист с высшим образованием.— Если раньше, к примеру, линию высокого давления в бригаде постоянно варил лишь один опытный сварщик, то теперь это может делать почти каждый.

Один из них — Владимир Лукьянов. В бригаде пятый год. За это время повысил разряд.

У Александра Литовченко, сына бригадира, манифоль впереди. В бригаду он пришел лишь два месяца назад, после демобилизации. Служил в стройбате, там же освоил специальность сварщика. «Хватка у него отцовская»,— говорят о нем товарищи.

— Договор по принципу рабочей эстафеты явится качественно новым этапом в развитии социалистического соревнования,— говорит групкомсорг А. Подкорытов. — В чем мы видим его преимущества? Дружба с коллективами конструкторов и сборщиков даст возможность постоянного совершенствования установки. Так, например, испытав свердловское оборудование в наших северных условиях, мы уже внесли несколько предложений по его улучшению. Одно из них — проводить разводку гидросистемы в опорных рамах в заводских условиях, а не варить трубки на месте, как мы это делаем до сих пор.

Но заключение договора и ко многому обязывает. Ведь сбой в работе одного из звеньев автоматически тормозит работу смежников. Вот почему в бригаде Литовченко постоянно идет поиск резервов увеличения производительности труда. О некоторых из них я уже упоминал — повышение профессионального мастерства, освоение смежных специальностей, улучшение конструкции оборудования.

Сейчас бригада трудится на 70-м кусте Западно-Сургутского месторождения. Началось строительство очередной сверхплановой буровой. Ведь коллектив еще в мае текущего года выполнил пятилетку, а в июле рапортовал о завершении годового задания. Встав на ударную предсъездовскую вахту, бригада Литовченко работает с необычайным подъемом. Достаточно сказать, что план октября передовики перевыполнили вдвое.

С. ПАХОТИН.

Сургут.

Материк Васильева

Не надо изучать географическую карту. Материка такого, как и Земли Санникова, на ней нет. Так почему же?.. Объясню попозже.

Сначала — кто такой Васильев. Его подпись стоит первой под договором о соревновании четырех комсомольско - молодежных коллективов Свердловска и Сургута. Пока не потому, что его группа в соревновании лучше всех (а дальше — дело покажет), — конструкторы НИИтяжмаша начинают рабочую эстафету. Их на старте четверо — вся группа. Виталий Васильев — руководитель. Его зам — Александр Козлов. Прекрасная четверть группы — Мадина Зиатдинова, комсорг комсомольско - молодежного коллектива. И — Валерий Сергеев, студент - заочник, а потому всеобщий баловень и ученик. Группа как группа, ничего особенного, кроме... Вот в это маленькое «кроме» и уместится наш рассказ.

Конструкторы группы электропривода универсальных буровых установок отдела электропривода и автоматизации, а короче — «электрики», четких ажурных вышек на ватманских листах, какими занавешены их кульманы, не рисуют. В их чертежах черт ногу сломит и заплутается молодой специалист, потому как ему, молодому, такого в институте еще не преподавали, ибо занимается группа Васильева исключительно самой новейшей техникой. Вы только не скажите так в НИИтяжмаше: засмеют. НИИ есть НИИ, там не живут сегодняшним днем, а на тех, кому поручают вернуться к вчерашней работе, посматривают с интересом, как на уэллсовских путешественников во времени. Так вот, подписывая этот договор, группа Васильева вызывает на себя подобный интерес. Потому что разработка электропривода буровой установки «Уралмаш»-3000 ЭУК для нее не то, что вчерашний, а даже позавчерашний день.

Почему же включились конструкторы в нынешнюю «Рабочую эстафету»? Для того, чтобы по замечаниям и предложениям вышкомонтажников и буровиков оперативно улучшать конструкцию электропривода — одной из важнейших частей установки; не зря ведь «Уралмаш»-3000 в первую очередь называется Э (электрическая), а далее расшифровывается так: У (установка), К (кустовая, т. е. для многоствольного бурения). Именно электропривод при усовершенствовании потребует участия научно-инженерной мысли, но если, с другой стороны, вдруг в ажурности вышки будет что-нибудь не совсем в ажуре, «электрики» Васильева и здесь помогут, ведь они хоть и «Э», но при этом и «У» — универсалы, оттого что «К» — коллектив. Тем более — комсомольско-молодежный.

И нужно добавить — творческий. Не просто так творческий, как им по службе положено, а и чуточку больше. На ту самую чуточку, в которой рождаются новые идеи. Видимо, группа Васильева изо всех сил будет отказываться от предположения, что именно они подали идею, которая в отделе выросла в серьезную инициативу, — и не из чувства ложной скромности, а от правильного понимания коллективизма, — но не последние они в развитии движения за создание машин с меньшей энергоемкостью и металлоемкостью и большей производительностью. Кроме них, такую дополнительную нагрузку взяли на себя немногие.

Кроме этого маленького «кроме», КМК Васильева отличается от многих прочих групп еще и тем, что является откровенным нарушителем производственной дисциплины. Всеобщий принцип: план — закон. Васильевцы его нарушили. Им было сказано: до конца 1980 года заниматься разработками по установке 4000 ЭУК (это послезавтрашний день Уралмаша). Не послушались — приняли обязательство: рассчитаться с «четырехтысячной» к 110-й годовщине со дня рождения В. И. Ленина. Сказано — сделано. Теперь опережают график почти на год.

«Конечно! — закричат иные. — Если кульманом отгородиться от мира сего...». Вопрос навстречу: а если — нет? Мадина — групкомсорг не только КМК, но и бюро электропривода, кроме «своих троих», ее второй раз избрали вожаком еще пятеро. Виталий — партгрупорг бюро, Саша — агитатор. А «ученик» Валера — член штаба «Комсомольского прожектора» отдела. (Отдел, между прочим, не комнатка с тремя столами — одних комсомольцев сотня). Придет зима, ляжет прочно снег — Валерий, Мадина, Виталий — члены сборной команды отдела — прочертят лыжню так же уверенно, как смелый контур на ватманском листе. Не отстанет и Александр — у всех в группе сданы нормы комплекса ГТО. Да и не только общественной деятельностью и спортом входят в мир сей наши конструкторы. Их пальцы пачкаются не одним карандашным грифелем, и от тавота не раз приходилось руки отмывать, когда помогали на сборке тех самых буровых, что вырывались с их листов в металл, в ажур, в болота с комариным втором песне струн натруженных тросов...

Вот пока все о КМК Васильева с НИИтяжмаша.

Да, о материке. Перелистывал я записи о КМК Васильева, а рядом по радио пел несравненный Вахтанг Кикабидзе: «Челавэк — это остров, удивительный остров...» Подумалось: ну ладно, один человек — остров, два, может быть, — полуостров, тогда четверо — материк? В уралмашевском море группу Васильева можно было бы представить островком, если бы кроме тех «кроме» не еще одно обстоятельство. В сборочном цехе Уралмашзавода стоял целый ряд конечного продукта ума молодых конструкторов — силовые агрегаты буровой 3000 ЭУК. «Вот эти— в Индию, те в Афганистан, там, дальше — для Тюмени»,— показывал комсорг сборочного участка Михаил Жданов. Такую географию на острове не уместишь. Похоже, впрямь — материк Васильева. Причем — вот в этом я согласен с Кикабидзе — удивительный.

С. МИХАЛЕВ.

Свердловск.

НА СНИМКАХ: вверху — молодые конструкторы НИИтяжмаша Виталий Васильев и Валерий Сергеев; слева внизу — вышкомонтажники Александр Литовченко и Владимир Лукьянов; справа внизу — оператор буровой бригады Ирина Третьякова.
Фото Л. БАРАНОВА и В. ИВАНОВА.

НАДЕЖНЫЕ ПАРНИ

В нынешнем году свой профессиональный праздник, День нефтяника, коллектив комсомольско-молодежной бригады Николая Мурашко из управления буровых работ № 1 объединения «Сургутнефтегаз» ознаменовал двумя очень важными для себя событиями. Во-первых, 7 сентября был выполнен пятилетний план, а во-вторых, именно в этот день бригаде присвоили высокое звание коллектива коммунистического труда.

Успех этот вполне закономерен, если учесть, что из года в год бригада прогрессирует. Причина столь завидного постоянства кроется прежде всего в стабильности коллектива.

— Из нашей бригады парни уходят только на повышение,— не без гордости заметил во время нашего разговора помощник мастера Николай Шумилов.

И это действительно так. Взять хотя бы Николая Овчарова — работал в бригаде бурильщиком, сейчас — начальник смены районной инженерно - технологической службы № 2. Помощником известного бурового мастера Героя Социалистического Труда В. М. Агафонова стал бывший помбур бригады Евгений Агафонов. Забрали бурильщиками в другие трудовые коллективы опытных Сергея Иванова и Юрия Евдокимова.

И все же недостатка в высококвалифицированных кадрах бригада Мурашко никогда не испытывает. Специалистов здесь воспитывают сами. Только за последнее время выросли до бурильщиков Евгений Серебряков и Валерий Однокозов.

Как раз в день моего приезда на 161-й куст, где теперь работает бригада, вахту несли парни Однокозова.

— В Сургут я приехал с Кубани,— рассказывает Валерий, —работал там помбуром. Освоился на новом месте сравнительно быстро, хотя технология бурения здесь совершенно другая, да и климатические условия, конечно же, несравнимы. Четвертый год в бригаде. Ребята у меня надежные, толковые. Каждому из своих помощников — и Геннадию Деткову, и Николаю Радионову, и Евгению Казаку — я бы доверил вахту.

До недавнего времени и Николай Шумилов работал бурильщиком. А теперь этот никогда не унывающий бородатый крепыш — правая рука мастера, его ближайший советчик. Курсы бурильщиков заканчивает нынче Анатолий Ломакин.

Пять лет назад приехала из Краснодара Ира Третьякова. Работала себе на буровых поваром. А потом решила стать оператором-коллектором и, окончив курсы, стала им. Теперь почти год трудится в бригаде Мурашко по своей новой специальности.

Душой коллектива стал сам мастер — молодой коммунист Николай Мурашко. Со многими парнями довелось беседовать на буровой, и все отмечали в своем бригадире доброту и такт, умение «влезть в шкуру» каждого из своих подчиненных. И все, включая Николая Шумилова, с таким нетерпением ждали возвращения Мурашко на буровую, что поначалу я подумал — не из отпуска ли мастер прилетает? А оказалось, вызвали его на пару дней в Тюмень, слет молодых передовиков там проходил.

А вот как объясняет успех своего коллектива сам Николай:

— Бригада наша одна из самых стабильных в управлении. Парни подобрались почти одного возраста, все с приличным стажем, сработались друг с другом. И дисциплина у нас железная. Уезжая в очередную командировку, твердо знаю, что парни не подведут, надежные они у меня.

К этому следует добавить, что бригаду Мурашко отличает еще и высокий общеобразовательный уровень. Двое имеют высшее образование, в том числе и сам мастер, семеро окончили техникум.

Сила бригады и в хорошо поставленной общественной работе. Войдя в вагончик, сразу же обратил внимание на грамоты, висящие рядом с обязательствами бригады. Одна из них была вручена летом этого года за первое место в смотре-конкурсе буровых бригад управления по охране труда, культуре производства и пожарной безопасности.

— В этом большая заслуга нашего общественного инспектора Фергата Хисамутдинова,— говорит мастер.— он у нас и производственник что надо — один из опытнейших помбуров, ветеран бригады.

С душой относится к порученному делу и профорг бригады Иосиф Долошицкий, электрик по специальности. В коллективе с его легкой руки стало традиционным чествование именинников. И очередная свадьба или рождение ребенка — общая радость, праздник для всех.

— Интересна рабочая судьба нашего нового комсорга Ибрагима Кутлуахмедова, — продолжает разговор Мурашко,— еще учась в нефтяном техникуме, он проходил у нас практику. А получив диплом специалиста, попросился в нашу бригаду. Теперь уж года три здесь работает. Ребята его уважают, иначе бы комсоргом не избрали.

Большие надежды возлагаем мы на нынешний договор. Дело это стоящее. Но, видимо, необходимо «привязать» к нему каким-то образом и геофизиков, и тампонажников, и строителей дорог. Ведь в денежном выражении планы они выполняют, а вот в качестве строительства скважин не заинтересованы, да и наши графики для них ничто. Все срывы у нас только из-за них.

С этим нельзя не согласиться. Достаточно вспомнить, что в прошлом году в трудном положении оказалась не только бригада Мурашко, но и все, кто работал вдали от дорог.

Теперь основные трудности позади. С начала текущего года передовики работают без срывов. Встав на предсъездовскую вахту, пересмотрели ранее принятые обязательства и решили пробурить нынче 50 тысяч метров скважин. Но, по словам Николая Шумилова, у бригады есть реальная возможность перешагнуть 55-тысячный рубеж проходки.

С. ТЮМЕНЕВ.

Сургут.

Комментарий к событию

Второй секретарь Свердловского обкома ВЛКСМ Геннадий ЯШИН:

— Давняя дружба связывает Свердловскую и Тюменскую области. И дело здесь не только в территориальном соседстве. Мы, молодые уральцы, зримо ощущаем, что такое тюменские нефть и газ для дальнейшего роста производительных сил страны. Они воплощаются в тонны чугуна и стали, в сотни километров труб и проката, в новые станки и машины, то есть во многие трудовые достижения, которыми славен рабочий класс Урала.

Комсомольское шефство над тюменскими заказами стало первоочередной задачей молодых рабочих Среднего Урала с того момента, когда на XVIII съезде ВЛКСМ товарищ Л. И. Брежнев сказал: «...Освоению Западной Сибири могут помочь и те, кто трудится в других местах. Для этого нужно всюду, где выполняются заказы Тюмени.... взять над ними комсомольское шефство».

Сегодня у нас в области свыше 400 предприятий и организаций выполняют заказы Тюмени. На всех рабочих местах созданы комсомольские штабы и посты «Тюмень», контролирующие четкое и своевременное прохождение заказов.

Шефство над заказами Тюмени — лишь одна сторона многогранного договора о содружестве Свердловской и Тюменской областных комсомольских организаций. Сегодня этот договор получил дальнейшее развитие: в его рамках начали деловое сотрудничество комсомольско-молодежные коллективы. Практика показывает, что совместная деятельность на основе таких договоров позволяет значительно конкретизировать цели, задачи и формы участия комсомольцев и молодежи нашей Свердловской области в решении важной народнохозяйственной задачи — развитии топливно-энергетической базы страны в Западной Сибири, способствует широкому обмену производственным опытом, опытом комсомольской работы.

Знаменательно, что мы подписали этот договор в то время, когда весь советский народ, готовясь вступить в новую пятилетку, как боевую программу действий воспринимает решения октябрьского (1980 г.) Пленума ЦК КПСС. Выступая на Пленуме, товарищ Л. И. Брежнев еще раз подчеркнул необходимость ускоренного развития нефтегазоносных районов Западной Сибири. Думается, что наш договор явится хорошим стимулом для мобилизации молодежи производственных объединений «Уралмаш» и «Сургутнефтегаз» на успешный финиш десятой пятилетки, достойную встречу XXVI съезда КПСС, ударный старт пятилетки одиннадцатой.

Секретарь Тюменского обкома ВЛКСМ Александр СПИРИН:

— В освоении недр Тюменского Севера участвует вся страна. Но это участие ни в коей мере нельзя понимать как помощь отстающим. Ведь уже в ближайшем будущем вклад наших соседей в развитие Западно-Сибирского территориально-производственного комплекса окупится с лихвой — поставками ценнейшего энергетического и химического сырья.

Сейчас нет важнее задачи, чем постоянное наращивание производства тюменской нефти и газа. Это еще раз было подчеркнуто в решениях октябрьского (1980 года) Пленума ЦК КПСС. Только в первом году одиннадцатой пятилетки увеличение добычи нефти должно составить по нашей области не менее 20 миллионов тонн.

Но решение поставленных партией задач невозможно без четкой координации работы смежников, организации между ними действенного трудового соперничества. Именно этому и призван способствовать подписанный 4 ноября договор о социалистическом соревновании по принципу «Рабочей эстафеты» за своевременное и качественное конструирование, изготовление, монтаж и эксплуатацию буровых установок «Уралмаш»-3000 ЭУК.

Рабочая эстафета стартовала, и сейчас для соревнующихся коллективов нет важнее задачи, чем с честью провести первый и самый ответственный ее этап — предсъездовскую вахту.

«Мокрый глаз» Пентагона

Министр иностранных дел СССР А. А. Громыко, выступая на XXXV сессии Генеральной Ассамблеи ООН, подчеркнул, что перед чудовищной разрушительной мощью ядерных вооружений отнюдь не тускнеет поражающая сила такого средства массового уничтожения, как химическое оружие.

Советский военный эксперт доктор военных наук, профессор, генерал-лейтенант Михаил КИРЬЯН анализирует причины, вследствие которых в течение многих лет тянутся переговоры о запрещении химического оружия, а Соединенные Штаты тем временем наращивают гонку химических вооружений.

Несмотря на настойчивую работу Советского Союза на переговорах по запрещению химического оружия, которые мы ведем с США, а также совместно с другими социалистическими странами в рамках Комитета по разоружению, пока не достигнуто ощутимого прогресса. Наши западные партнеры преднамеренно затягивают успешное решение этого жизненно важного вопроса и не желают приложить энергичных усилий, чтобы преодолеть оставшуюся дистанцию для выработки и подписания международной конвенции о запрещении производства, накопления и применения химического оружия. Почему? Ответ очевиден: несмотря на решительные протесты мировой общественности, под ширмой мифа о «советской химической угрозе» они беспардонно активизируют и планомерно усиливают непосредственную подготовку к химической войне.

Главным направлением в военных приготовлениях и США, и Англии к такой войне является прежде всего дальнейшее совершенствование и накопление химического оружия.

Напомним, что, поставив через 50 лет после подписания Женевских конвенций 1925 года о запрещении химического оружия свою подпись под ними, США оставили за собой право использовать химическое оружие в качестве «ответной меры». Напротив, Советское правительство с первых дней создания Советского государства ведет последовательную и настойчивую борьбу за безусловное и всеобъемлющее запрещение химического оружия.

Однако до сих пор все предложения советской стороны не были поддержаны представителями Запада. Более того, в США в начале 70-х годов специальный отдел, руководивший разработкой, организацией производства и накоплением запасов химического оружия, имел в своем подчинении около 15 научно-исследовательских и производственных учреждений. Центром исследований является лаборатория армии США в штате Мэриленд, где занято 1400 высококвалифицированных специалистов. На работы в области химического оружия ассигнуется свыше 300—400 миллионов долларов в год. Результаты исследований практически завершаются на заводах, выпускающих отравляющие вещества.

К сожалению, факты свидетельствуют, что в этом вопросе Соединенные Штаты находят поддержку у своих главных партнеров по Атлантическому союзу. Прежде всего следует обратить внимание на факт весьма тесного сотрудничества американских центров химического оружия с западногерманскими предприятиями — преемниками концерна «ИГ Фарбениндустри».

В печать проникают сведения об исследованиях в области химического оружия, проводимых Великобританией. Ввиду отсутствия на ее территории больших незаселенных районов центры для испытания химического оружия созданы на территории Канады.

В арсенале химического оружия США и НАТО имеются различные виды отравляющих веществ, начиная от временно выводящих из строя и кончая смертельными. На американских складах хранится около 300 тысяч тонн отравляющих веществ смертельного действия, из которых свыше 50 тысяч тонн сверхтоксического газа «BZ». Западногерманский еженедельник «Штерн» не так давно рассказал об одном из таких складов Пентагона в Туэле (штат Юта), на котором запасено такое количество отравляющих химических веществ, которое позволяет много тысяч раз уничтожить все человечество. «Под открытым небом, — говорится в статье «Штерна», — лежат бочки с почти четырьмя миллионами литров зарина, одной капли которого достаточно, чтобы умертвить человека». Тут же находятся распылительные контейнеры, наполненные нервным газом УХ с токсичностью, превосходящей в 2,5—3 раза токсичность зарина. В бункерах этого склада хранятся 888 бомб специального назначения, каждая из которых начинена 156 литрами зарина. Одна такая бомба, имеющая кодовое название «мокрый глаз», может смертельно поразить 156 миллионов человек. Тем не менее военно - промышленный комплекс США в последнее время настойчиво добивается принятия долгосрочных программ, предусматривающих создание все новых и новых видов химического оружия. На создание химического оружия нового поколения только для сухопутных войск в будущем году Пентагоном намечено израсходовать 1,3 миллиарда долларов.

Ныне Пентагон уже не удовлетворяет «устаревший» опыт применения отравляющих веществ во Вьетнаме. Совместно с ЦРУ он проводит эксперименты на самих американцах. К реализации чудовищных планов подготовки к химической и биологической войне США все настойчивее приобщают своих соратников по НАТО. Верховный главнокомандующий объединенными вооруженными силами НАТО в Европе американский генерал Б. Роджерс потребовал от членов НАТО «наращивать средства ведения химической войны» и срочной «модернизации» химического оружия, находящегося на вооружении блока НАТО. Наиболее приемлемой базой для складирования нового поколения американского химического оружия дальнего действия в Западной Европе США считают Англию.

Раздувая вздорную шумиху вокруг якобы имевшего место случая применения советскими войсками химического оружия в Афганистане, США разыгрывают ту же карту, какую они разыграли с так называемым «ракетным отставанием». Все это делается для того, чтобы получить необходимые ассигнования и открыто готовиться к химической войне.

(АПН).

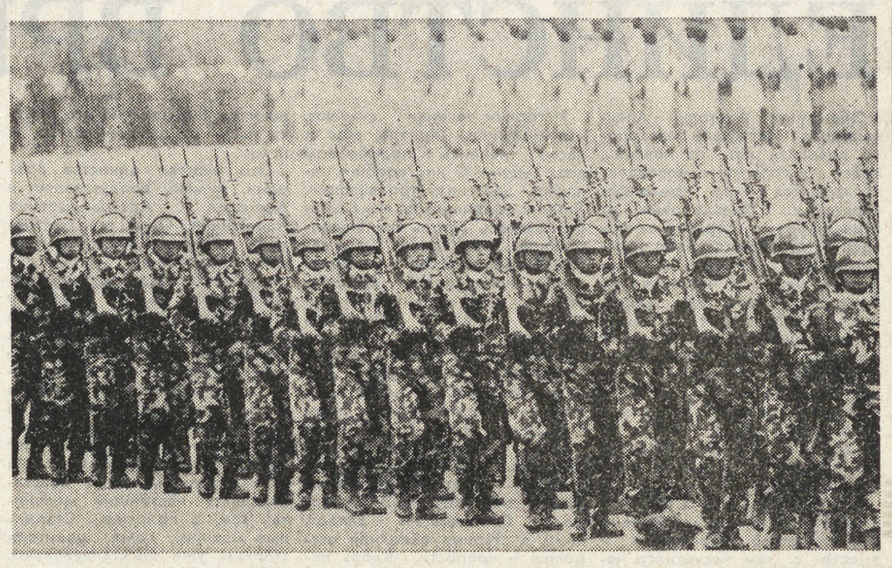

ВОПРЕКИ КОНСТИТУЦИИ

ФАКТЫ СВИДЕТЕЛЬСТВУЮТ

Правящие круги Японии развернули в последние годы широкую кампанию по милитаризации страны и усилению ее военного потенциала. Причем, они не скрывают антисоветскую направленность своих приготовлений, широко пропагандируя взгляд на Советский Союз, как на гипотетического противника. В частности, добиваясь большей уступчивости членов бюджетной комиссии парламента по вопросам финансирования военных программ, начальник управления национальной обороны Г. Ямасита в феврале нынешнего года пугал членов этой комиссии «угрозой» со стороны «дальневосточной армии СССР». В различных военных учениях японских сил самообороны, которые они проводят самостоятельно или же в сотрудничестве с американскими вооруженными силами, японские военнослужащие сориентированы на действия против советских кораблей, самолетов и наземных войск.

Кроме того, опираясь на агрессивный по своей сути японо-американский союз, военные круги Японии в последнее время стремятся распространить действие этого договора на весь тихоокеанский регион, постоянно подчеркивая свою союзническую верность американской военщине и ее планам «присутствия» в этой части земного шара. Япония все более ревностно выполняет ту роль, которую ей уготовил Вашингтон,— жандарма на азиатском континенте и в бассейне Тихого океана. Все это требует от правящих кругов Страны восходящего солнца постоянной заботы о своих вооруженных силах, которые уже превратились в разряд первоклассных в мире, об оснащении всех их видов самым совершенным оружием и военной техникой.

Это делается вопреки конституции Японии, запрещающей стране иметь свои вооруженные силы.

О растущей мощи вооруженных сил Японии рассказывает наша сегодняшняя подборка фактов.

● В текущем финансовом году на военные цели правительство Японии выделило колоссальную сумму — 2 триллиона иен — на 10 процентов больше, чем в предыдущем.

● По сообщению японской печати, управление национальной обороны (УНО) утвердило новый порядок, разрешающий командованию вооруженных сил самостоятельно принимать решение о вступлении в боевые действия в случае «чрезвычайных обстоятельств». Обычно это решение принимается правительством и парламентом.

● За последние годы вооруженные силы Японии возросли до 260 тысяч человек, включающие все рода войск. Оснащенные современным оружием, армия и флот страны значительно превзошли по своей мощи бывшую императорскую армию. Вооруженные силы Японии сегодня являются одними из самых сильных в Азии.

● Забота о вооруженных силах Японии поглощает большие средства. Только за последние десять лет расходы на милитаризацию страны выросли в четыре раза. «Силы самообороны» имеют сейчас в своем распоряжении около 2.500 баз и военных объектов.

● Япония планирует закупить в США 24 противокорабельные ракеты «Гарпун» (стоимость их 19,2 миллиона долларов) и шесть артиллерийских систем ближнего действия «Вулкан - Фаланкс» (26.6 миллиона долларов).

● Японские монополии при поддержке управления национальной обороны (УНО) переводят свои предприятия на выпуск военной продукции. Так, только в 1978 году крупнейшая из корпораций, работающих на войну, «Мицубиси дзюкогио» положила в свой сейф более 150 миллиардов иен, увеличив за один год свои прибыли на 50 процентов.

● «Мицубиси дзюкогио» налаживает производство американских истребителей ф-15 и другой военной техники по лицензиям, полученным из США.

● Ведущие японские концерны получают все более крупные заказы на поставку вооруженным силам новейших систем оружия. Уже заработали огромные суммы на поставках военной техники такие крупные японские монополии, как «Исикавадзима-Харима дзюкогио», «Кавасаки дзюкогио», «Хитати дзосэн».

● По сообщению иностранной печати, в Японии с 1976 года ведутся работы по созданию нового основного боевого танка. Его вес — 40—50 тонн. На нем должна быть гладкоствольная 120-миллиметровая пушка. Танк будет оснащен лазерным дальномером и электронным баллистическим вычислителем. Первый опытный образец намечается создать в 1983 году. На вооружение предположительно должно поступить в конце 80-х — начале 90-х годов 600—800 танков.

● Специалисты одной из японских фирм продолжают разрабатывать колесные бронированные машины для применения их как разведывательно - штабных. В 1980 году один из вариантов должен начать технические испытания. Принятие на вооружение этих машин ожидается в 1985 году.

● Военно - промышленный комплекс Японии учреждает свою собственную организацию. В январе этого года была создана Ассоциация по оборонной технике, которая займется разработкой оружия. В нее входят представители УНО и фабриканты вооружений. В течение первых пяти лет Ассоциация по поручению отдела военно-технических исследований УНО будет собирать и обрабатывать военно - техническую информацию, а с 1985 года приступит к самостоятельным разработкам оружия и другой боевой техники.

● Японская фирма «Кавасаки» совместно с западногерманской МББ с 1977 г. готовит к производству новый многоцелевой вертолет. Он будет использоваться в японских военно - воздушных и военно-морских силах в качестве машины для переброски десантов, огневой поддержки войск и как поисково-спасательная машина.

● Решение о создании военной базы японских вооруженных сил в Тихом океане на острове Иводзима, расположенном в 1200 километрах от Токио, обойдется государственной казне в 10 миллиардов иен. Уже в этом финансовом году на строительство базы выделено свыше 300 миллионов иен. Строительство рассчитывают закончить через шесть лет. Главная причина интереса к этому острову вызвана его стратегическим положением — Иводзима лежит на пересечении морских путей, по которым в Японию и США поступает нефть с Ближнего Востока.

● Только в минувшем году японское правительство приняло два законопроекта об увеличении численного состава армии и резервистов, а также укреплении военно-морских сил путем создания первой эскадры подводных лодок.

● Осуществляющаяся нынче очередная пятилетка развития вооруженных сил охватывает период с 1980 по 1984 год. Ее выполнение поглотит свыше 13 триллионов иен, или в 2,5 раза больше, чем было истрачено на эти цели за предыдущие пять лет.

● До 1984 года военно-морские силы Японии пополнятся 39 военными кораблями, в том числе вертолетоносцами, ракетоносцами и эскадренными миноносцами.

● На переоснащение только армии в очередной военной пятилетке будет израсходовано 2,8 триллиона иен.

НА СНИМКЕ: на марше— солдаты японских «сил самообороны», на самом деле представляющие собой хорошо обученную и оснащенную профессиональную армию.

Фотохроника ТАСС.

ИМПЕРИАЛИЗМ БЕЗ МАСКИ. ЛИК ТРЕТИЙ—МИЛИТАРИЗМ

СЪЕЗД ПРОФЕССИОНАЛЬНЫХ УБИЙЦ

Съезды, конференции и симпозиумы бывают разные. И по составу участников, и по значению. Собираются, чтобы обсудить свои проблемы, политики, ученые, деятели искусства. Но такого сборища, которое состоялось недавно в американском городе Колумбия, в штате Миссури, мир, пожалуй, еще не видывал.

Сюда на свой первый «съезд» слетелись профессиональные убийцы - наемники, готовые за приличную плату отправиться грабить и убивать в любую часть света. Этот «форум» организовал журнал «Солджерс оф форчун» («Солдаты удачи»), издаваемый в американском штате Колорадо.

В течение трех дней съехавшиеся в Колумбию головорезы обсуждали планы оказания помощи бандам, совершающим зверские преступления в Афганистане, Намибии и других странах, а в перерывах состязались в стрельбе и владении холодным оружием. Победители получали отнюдь не символические призы. Награда лучшему стрелку, например, составляла 10 тысяч долларов.

Примечательно, что сборище профессиональных убийц состоялось в стране, которая претендует на право называться одной из самых цивилизованных в современном мире — в Соединенных Штатах Америки. Непонятно, однако, как увязывают в Вашингтоне подобный шабаш с формальным признанием США основополагающих принципов международных отношений, зафиксированных в Уставе ООН и предусматривающих уважение суверенитета и невмешательство в дела других государств. И, наконец, почему никак не реагировали на колумбийский «съезд» официальные власти? Ведь американское законодательство запрещает гражданам США в частном порядке за плату участвовать в боевых операциях на стороне иностранных правительств. Не разрешает оно и вербовку наемников на территории Америки.

Но в последнее время в Вашингтоне многое изменилось. Ныне в американской столице в почете политический и военный авантюризм, милитаристский психоз, ознаменовавшие поворот от политики разрядки к «холодной» войне. Белый дом вкупе с Пентагоном планирует новые диверсии против Ирана, ведет необъявленную войну против демократического Афганистана, плетет сети заговоров в Латинской Америке.

Поэтому «съезд» наемников в Колумбии вполне соответствует общей атмосфере милитаристской истерии и шовинизма, царящей сейчас в стране. Не случайно один из «делегатов» сказал журналистам: «Еще совсем недавно мы не могли себе позволить такого. Но сейчас все о'кей. Развитие событий показывает, что надо начинать готовиться к войне».

Сборище профессиональных убийц вновь привлекло внимание общественности к деятельности журнала «Солджерс оф форчун», который уже много лет занимается «трудоустройством» платных головорезов.

«Солджерс оф форчун» давно стал настольным изданием для наемников всего мира. В нем публикуются не только объявления о приеме убийц на «работу», но и реклама новейших образцов оружия, пособия по изготовлению взрывчатки и других боеприпасов из подручных средств и т. д.

Не раз прогрессивная общественность США пыталась привлечь к суду его издателя — бывшего подполковника американской армии Роберта Брауна. Но безуспешно. Очевидно, деятельность журнала вполне устраивает вашингтонскую администрацию. Действительно, не далее как в феврале этого года «Солджерс оф форчун» опубликовал интервью с одним из главарей афганского контрреволюционного отрядa Зия Насери, который выразил готовность принять под свои знамена «добровольцев».

В 1977 году, когда спецслужбы США пытались подорвать революцию в Эфиопии, журнал поместил сообщение о том, что в Хартуме идет вербовка наемников для эритрейских сепаратистов.

Напомним и такой факт. Стоило Вашингтону начать в свое время возню вокруг родезийской проблемы с целью не допустить Патриотический фронт Зимбабве к управлению страной, как «Солджерс оф форчун» тут же предложил своим читателям «работенку» у Яна Смита.

М. КНЯЗЬКОВ. (ТАСС).

Служить или не служить Анне?

НЕДАВНО министр обороны Италии Лелио Лагорио заявил в парламенте, что внимательное ознакомление со статьями конституции и соответствующим законом о равноправии граждан обоего пола побудили его «отказаться от предвзятого мнения, сложившегося на протяжении столетий, будто женщина не обладает физической силой и смелостью, отвагой и хладнокровием, необходимыми для того, чтобы служить в армии». Однако, по словам итальянского журнала «Панорама», кроме причин юридического плана целый ряд иных причин побудил министра обороны сделать «поворот на 180 градусов». И на первом месте среди них — сокращение солдат-мужчин в итальянской армии, служба в которой является добровольной. Наибольшие «потери», свидетельствует журнал, несут ВВС. В них сейчас насчитывается 37 боевых летных групп, т. е. 79 процентов общего числа, которое взяла на себя Италия в рамках НАТО. Широкие масштабы приобрело движение за уклонение от службы по религиозным и политическим мотивам. Исправить эту картину, по мнению высших итальянских чинов, и призван «новобранец нового типа». Пока проект закона, разрешающего службу в армии итальянкам, находится в стадии обсуждения. Бурные дискуссии прошли и в отделениях Союза итальянских женщин. «Мы можем ответить на это только одно — нет!» — заявила член секретариата Союза — Нила Сончини.

(АПН).

КОМПЕТЕНТНЫЙ ОТВЕТ

УГРОЗА РЕАЛЬНАЯ И МНИМАЯ

Итальянская газета «Паэзе сера» опубликовала интервью сенатора Нино Пасти, бывшего заместителя верховного главнокомандующего объединенными вооруженными силами НАТО в Западной Европе.

— НАТО является союзом суверенных государств. Это означает, что каждая атлантическая страна должна действовать согласно собственным интересам. Как известно, Норвегия и Дания не хотят в мирное время иметь на своей земле атомное оружие. Бельгия и Голландия отложили решение о размещении на своей территории «евроракет». Канцлер Шмидт, несмотря на грубое и злобное давление со стороны Соединенных Штатов, совершил поездку в Москву, чтобы возобновить переговоры с русскими о «евроракетах». Британская лейбористская партия заявила о готовности отменить в случае своего возвращения к власти решение о размещении «евроракет» на территории Великобритании. Италия же с рабской покорностью выполняет решения, принятые за океаном. Разумеется, если бы за пределами границ НАТО возникла угроза нашей стране, то Италия имела бы право защищать свои интересы. Но нужно разобраться, кто же угрожает итальянским интересам.

Пример Бельгии и Голландии, а также Норвегии и Дании, действия ФРГ и лейбористской партии Великобритании — все это свидетельствует о понимании той опасности, которую заключает в себе размещение «евроракет». Оно делает «ограниченную» ядерную войну, предусмотренную так называемой директивой № 59 президента Картера, более вероятной.

Вопрос, который стоит перед Италией, заключается не в том, что будут делать наши вооруженные силы в случае нападения стран Варшавского Договора, поскольку его может всерьез воспринимать только тот, кто никогда глубоко не изучал данную проблему, а в том, что будут делать итальянские вооруженные силы, если США решат вторгнуться на территорию стран Варшавского Договора, поскольку именно их действия носят характер агрессивных приготовлений.

(АПН).

БОНН. (ТАСС). Западногерманские военные монополии активизируют производство и торговлю оружием в международных масштабах. Так, военный концерн «Мессершмитт-Бельков-Блом» (МББ) участвует в ряде крупных авиационно - ракетных программ, осуществляемых в ФРГ, Англии, Франции, Италии, США. Как сообщает газета «МББ-Актуэль», на предприятиях концерна близ Мюнхена проводится сборка узлов многоцелевого боевого самолета «Торнадо», серийное производство которого налаживается сейчас в ФРГ, Англии и Италии.

нам только что сообщил телетайп

О широких связях МББ с американскими военными фирмами свидетельствует тот факт, что на его заводах в Баварии осуществляется монтаж американского самолета «Старфайтер», а сейчас ведется сборка истребителей «Фантом». В свою очередь США предоставили МББ возможность проводить испытания ракетной системы «Роланд-II» на одном из полигонов в штате Нью-Мексико.

Военные концерны ФРГ наживаются не только на растущих «потребностях» бундесвера и стран—членов НАТО. Они делают прибыльный бизнес на всех континентах. За минувшие десять лет ФРГ поставляла оружие своего производства в 72 страны мира.

спорт

ЧЕМПИОНЫ «СПАРТАКА»

В шахматном клубе Института физики металлов Уральского научного центра Академии наук СССР закончились полуфинальные соревнования личного первенства облсовета «Спартак» среди мужчин.

Отлично выступил опытный перворазрядник А. Кочерьян, перевыполнивший норматив кандидата в мастера. Он уверенно завоевал первое место с результатом 11 очков из 15 возможных (8 побед, 6 ничьих и только 1 поражение).

На два очка от победителя отстали кандидат в мастера Н. Гинзбург и перворазрядник В. Алябьев.

◆ ШАХМАТЫ

ДВЕ «БРОНЗЫ»

Почти одновременно два свердловчанина — мастер А. Лысенко и студент Свердловского института народного хозяйства А. Ваулин—участвовали в финальных турнирах на первенство Центральных советов ДСО «Локомотив» и «Буревестник».

Оба турнира собрали весьма представительные составы. У железнодорожников, сражавшихся в Сочи, выступало 10 мастеров и 5 кандидатов в мастера. В Тбилиси на старт «Буревестника» вышло 17 шахматистов, и среди них 9 имели мастерское звание.

Свердловчане неплохо выступили на этих ответственных и нелегких соревнованиях. А. Лысенко с 9 очками поднялся на третью ступеньку пьедестала почета.

Бронзовую награду из Тбилиси привез и чемпион Свердловской области 1980 года А. Ваулин. В его активе — 10 очков. Пол-очка не хватило двадцатитрехлетнему свердловчанину до выполнения заветной мастерской нормы.

А. КОСТИН.

◆ ХОККЕЙ. ПЕРВАЯ ЛИГА

ТОЛЬКО НИЧЬИ

В повторных матчах очередного тура чемпионата страны обе свердловские команды сумели взять у соперников только по одному очку, приведя поединки к ничейному результату.

СКА (СВЕРДЛОВСК) — «БУРАН» (ВОРОНЕЖ) — 4:4 (3:2, 1:2, 0:0).

Шайбы забросили: у свердловчан — Арзамасов (3-я минута), Боровиков(10), Басалгин (17), Гуров (35), у воронежцев— Фурсов (4), Петрушкин (5), Плошкин (28 и 29).

Штрафное время: у СКА — 10 минут, у «Бурана» — 12. Численное преимущество свердловчане реализовали дважды, сделали это Арзамасов и Боровиков, когда на скамейке штрафников соответственно находились Пятанов и Петрушкин, а гости — один раз: Плошкин, когда был оштрафован Болдырев.

Не прошло еще и пяти минут встречи, а шайба уже трижды побывала в воротах. Инициаторами такого резвого начала поединка были уральцы, которые предложили высокий темп и с самого начала продемонстрировали явное желание добиться на этот раз успеха. Правда, к первой пятиминутке встречи они оказались в роли отыгрывающихся — гости приняли предложенный хозяевами вариант игры и на откровенное скоростное силовое давление армейцев ответили тоже скоростными действиями и контратаками. Они-то и позволили им в течение одной минуты дважды зажечь красный свет за спиной армейского вратаря Метелева. Однако свердловчане вели «свою партию» в споре уверенно и явно были запевалами матча: на этот раз они играли четче, чем в предыдущей встрече, у них появился свой грамотный «почерк» ведения поединка. В первом периоде уральцы на сто процентов использовали свое численное преимущество — оба удаления воронежцев обошлись им голами. А к концу первой двадцатиминутки Басалгин отлично использовал передачу Арзамасова и вывел свою команду вперед.

Это преимущество свердловчан всего в одну шайбу сделало игру задорной: хозяева стремились закрепить успех, а гости надеялись лишить армейцев преимущества в счете. И к середине второго периода Плошкин в течение одной минуты, сначала использовав численное преимущество, выровнял положение, а затем обеспечил «Бурану» лидерство. Причем это стало возможным в результате грубейшей ошибки армейца Борисова, который у своих ворот «выложил» шайбу на клюшку Плошкина, и тот не преминул воспользоваться такой любезностью. И отличный сольный рейд уральца Гурова, который сумел стремительно пройти со своей половины поля к воротам «Бурана» и поразить цель, позволил армейцам лишь уравнять положение.

Третий период прошел не в таком стремительном темпе, как два первых. Свердловчане имели игровое преимущество, но так и не сумели воплотить его в голы. Причем, начав поединок четырьмя составами нападающих, армейцы завершали его тремя звеньями самых надежных бойцов.

«ИЖСТАЛЬ» (ИЖЕВСК) — «АВТОМОБИЛИСТ» (СВЕРДЛОВСК) — 3:3 (1:0, 1:2, 1:1).

Шайбы забросили: у хозяев— Лантратов (9), Вейкин (22), Фахрутдинов (44); у гостей — Краев (21), Карцев (33), Бубенщиков (47).

Свердловчане начинали поединок в Ижевске тоже четырьмя составами нападающих, но затем перешли на игру только тремя звеньями. И на этот раз надежно сыграл вратарь «Автомобилиста» Воропаев.

Н. БОРИСОВ.

◆ ХОККЕЙ. ВТОРАЯ ЛИГА

НА ВЫЕЗДЕ

Сыграны очередные матчи среди команд восточной зоны второй лиги. И свердловский «Луч», и нижнетагильский «Спутник» проводили их на выезде. «Луч» встречался в Хабаровске с местными армейцами. В первой игре зафиксирован ничейный результат — 5:5. Во втором матче свердловские хоккеисты взяли верх — 5:3. Особенно отличился в нашей команде Л. Баулов, в обеих встречах он забросил по две шайбы.

Нижнетагильский «Спутник» победил в первой игре омский «Шинник» — 3:2, а в повторном матче потерпел поражение — 0:5.

◆ ЭНТУЗИАСТЫ

ЕДИНСТВО ВРЕМЕНИ

Экономист Анатолий Александрович Первушин уже около двадцати лет на пенсии... И все эти годы он самозабвенно трудится — за домашним верстаком. Унаследовав от отца любовь к дереву, он создал за это время около трехсот вещей. Каждую из поделок — будь то шкатулка из березового капа, или туесок, или довольно-таки большая действующая модель водяной мельницы — Анатолий Александрович обстоятельно, как для музея, описал. Нет, Первушин не готовится к какому-то отчету о своих делах на пенсии. А что же, впрочем, это похоже на деловой отчет самому себе...

И за четыре часа я не смог оглядеть всего, что сотворено руками этого энергичного и вместе с тем несуетного человека. Оставляю вне рассказа всю художественную работу Первушина, он многократно участвовал в разных выставках, проходящих под девизом «Природа и фантазия», и известен, по крайней мере свердловчанам, как самодеятельный художник. Мне будет помниться крохотный, но исполненный Первушиным с большой жизненной достоверностью петушок. Не забудется собака, козел, настольная лампа из веток, туески и другое, милое и отрадное.

У нас же разговор с Анатолием Александровичем о том, как в прошлом люди мололи муку да молотили хлеб...

Вот уж как получается: давно ли люди жили в мельницах, а сейчас мельницы живут у людей. В квартире Первушина сейчас стоит несколько мельниц и еще конная молотилка. Все это он строил сам. В основном из выброшенных на свалку новогодних елок. Строил то по книжным рисункам и фотографиям, а то и командировал себя куда-нибудь на уральские речки, где пока держатся старинные плотины и останки бревенчатых мельниц.

Историки техники считают, что мельницы (правда, еще и часы) явились прообразом всех машин. С них вообще началась эра индустриализации. Людям средневековья мельница казалась столь же внушительной, как теперь нам автомобильный завод с километровым конвейером. Действительно, на мельницах наши предки учились овладевать энергией природы, учились принципиально важным вещам. Первушин показывает мне наливное колесо, на которое должна падать струя воды и вращать его. Перед нами модель мельницы-колотовки размером с телевизор. Раз колотовка, поэтому мы видим ряд высоких пестов. Это похоже на бревенчатый заплот, коим в старину обносили острожки и крепости. Вдоль пестов установлен горизонтально барабан с пальцами. И колотовка работает так: вода крутит колесо, движение передается барабану, пальцы барабана, поднимаясь, поддевают разом несколько пестов, которые тотчас падают и бьют концом, окованным железом, по зернам. Так же точно человек молол издавна зерно в ступе, ударяя пестом. Только тут, на мельнице, пестов много. Крутится барабан, поддевает пальцами большие песты, и они один за другим тотчас с грохотом падают...

Зачем, спросит иной рационалист, моделировать древнюю мельницу? Не полезнее ли делать модели того, что будет, а не того, что было. Запроектировать, к примеру, мельницу будущего. Это бы, возможно, ускорило технический прогресс, принесло бы пользу. Все так. Однако в последнее время интерес ко всякой старине усилился. Все больше людей, ощущающих единство времени, понимающих, что его не нужно так уж резко делить на прошлое, настоящее и будущее. А к настоящему бы следовало относиться как к соединению прошлого с будущим. И что предки наши, их дела — всегда с нами.

Это чувство единства времени, думаю, воодушевляет и Анатолия Александровича Первушина. Отец его мастерски владел инструментом краснодеревщика — и дух этого мастерства перелетел непреложно к сыну. Первушин в молодости видел уральские плотины и мельницы — и в конце концов он услышал повелительный голос минувшего: шум отшумевшей воды и грохот отгремевших пестов. И стал зодчим комнатных мельниц. Кстати, наверняка придет время, когда энтузиасты, такие как Первушин, станут восстанавливать настоящие мельницы, там, в природе. Старинные машины, дома ценители старины уже восстанавливают.

Анатолий Александрович показал мне также и то, как работает мельница-мутовка с жерновами. А это на столе перед нами уже стоит молотилка. Под большим колесом ходят лошади и за ними с кнутом — коногон. И крутится барабан молотилки. Он утыкан билами или штифтами. Они и обмолачивают зерно. Просто? Однако молотилке с таким барабаном всего-то двести лет. Много веков земледельцы на токах, обливаясь потом, махали цепами, обмолачивали снопы. У нас в стране механик Михаил Гвоздков создал конную молотилку с зубовым барабаном всего лишь сто лет назад. К слову, молотилка — истинно интернациональное изобретение. Только русских изобретателей ее несколько — Чаплыгин, Вешняков, Миронов...

Квартира Первушина — мастерская и музей. Анатолий Александрович надеется передать часть своих творений в надежные руки. Он, например, ведет переговоры с Иваном Даниловичем Самойловым, организатором единственного в своем роде музея народной уральской живописи, который находится в селе Нижняя Синячиха Свердловской области. И хочет отдать новому музею мельницы и кое-какие мелкие поделки. Это не значит, что Первушин решил далее не работать с деревом. Как раз именно потому, что много работает и скоро будет некуда ставить все сотворенное.

К 600-летию Куликовской битвы он срубил уже не мельницу, а модель памятника народного зодчества — Лазаревскую часовенку, которая была построена участником Куликовской битвы иноком Лазарем и простояла все эти века в муромском лесу, а теперь перевезена в Кижи. Полгода Первушин воспроизводил в миниатюре строение Лазаря. Нелегко было обшить осиновым лемехом маковку часовенки. Зато к осине у Анатолия Александровича теперь просто благоговейное отношение. Ведь шестьсот же лет продержались на маковке этой часовни пластинки осинового лемеха. Не вечное ли дерево — скромная, невзрачная осина!

Другая его недавняя работа — модель старинного екатеринбургского дома. В ноябре будет очередной день города (Свердловску исполнится 257 лет), и эта модель — кстати. А сам дом не уцелел, почти ровесник города, он простоял более двухсот лет и остался лишь на фотографиях, но вот явился из небытия в первушинской модели...

И совсем недавняя работа Первушина. В одном из самых старинных уральских сел, в Торговище, была больше двухсот лет назад крепость, деревянная, с четырьмя угловыми и одной смотровой башней. Две башни дожили до нашего века. Одну вертолет унес в музей деревянного зодчества, что расположен недалеко от Перми. А другую унес навсегда... пожар. Это случилось сорок с лишним лет назад. Однако один добрый человек ее зарисовал, а другой вот срубил модель исчезнувшей башни.

Повторю: Анатолий Александрович Первушин почти два десятка лет на пенсии, но все эти годы самозабвенно трудится. Какую работу он затеет завтра? По плану (да, да, у него есть свой четкий творческий план!) он должен начать рубить из припасенных еловых бревнышек... Впрочем, об этом чуть-чуть рано...

Ю. ЛИПАТНИКОВ.

НА СНИМКЕ: А. А. Первушин за работой.

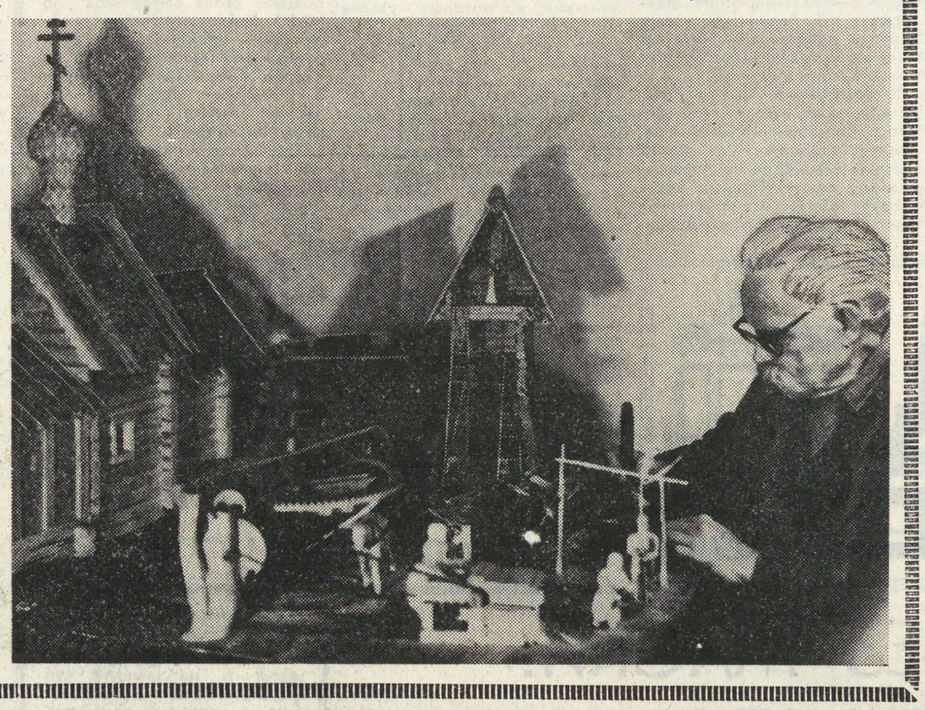

◆ В МИРЕ НАУЧНЫХ ИДЕЙ

ОТЗОВУТСЯ ЛИ «БРАТЬЯ ПО РАЗУМУ»?

Инженер Лось, герой романа А. Толстого, с замиранием сердца ловивший в наушниках далекий, тревожный голос Аэлиты, в общем-то не вполне вымышленный персонаж. В середине двадцатых годов действительно были предприняты первые попытки обнаружить в космосе радиосигналы разумных существ.

Достижения космонавтики заставили нас расстаться с мечтами встретить братьев по разуму на Марсе и на всех других планетах Солнечной системы. Все дальше в пространство отодвигаются надежды на встречу с другими разумными мирами.

Специальный симпозиум, посвященный проблемам внеземных цивилизаций, прошел недавно в Калуге, в рамках научных Чтений К. Э. Циолковского.

Сам великий ученый считал внеземные цивилизации несомненно существующими. По его мнению, «заселенная Вселенная есть абсолютная истина». Но и доныне наука не располагает никакими положительными данными на этот счет. Однако проблема поиска братьев по разуму все более глубоко интересует специалистов. И не только их. В конце концов — это очень важный вопрос мировоззрения, от его решения многое зависит в практике деятельности человечества.

Один из пионеров практической постановки этих необычайно сложных работ в нашей стране — член-корреспондент АН СССР В. С. Троицкий вполне определенно заявил, что за последние годы положено начало теории внеземных цивилизаций.

Не теряют времени даром и практики. Радиотехнические средства позволили уже сегодня прозондировать на предмет поисков радиосигналов околосолнечные просторы в радиусе десятков световых лет, «прослушать» окрестности ближайших звезд.

Конечно, усложняет поиск тот факт, что мы, по существу, ничего не знаем о формах разумной жизни в отдаленных точках нашей или других Галактик. Кроме логичного предположения, что жизнь повсюду может быть схожей с земной, некоторые специалисты считают, что не исключены и такие, пока кажущиеся нам фантастическими, ее формы, как плазменные, на уровне элементарных частиц и даже ядерные — в недрах нейтронных звезд!

Но все же наиболее вероятным ученые полагают поиск цивилизаций, в основных чертах подобных нашей, хотя не исключено, что они могут стоять на самых разнообразных уровнях развития. Многие теоретики и практики склоняются к выводу, что «сверхцивилизаций», располагающих фантастическими энергетическими возможностями и, следовательно, сверхмощнейшими «передатчиками» информации, по-видимому, не существует. Во-первых, они уже сегодня были бы нами обнаружены даже с расстояний во многие сотни или даже тысячи световых лет. А во-вторых, эти «сверхцивилизации» быстро поглотили бы энергоресурсы «своих» звезд и не смогли бы продолжать существование в результате энергетического «засорения» собственной среды обитания.

Где искать братьев по разуму? По-видимому, прежде всего на планетах, естественных колыбелях жизни. Каковы должны быть эти планеты? Большинство специалистов сходятся на том, что условия на них должны быть близки к земным.

Каковы конкретные результаты исследований за последнее время? Проведены, например, обзорные наблюдения неба на всенаправленном телескопе. Ведутся работы по созданию крупных многоканальных систем высокой чувствительности, которые позволяют выделять из принимаемых сложных сигналов те, в которых можно подозревать искусственное происхождение. Горьковчане предстоящей зимой предполагают передать серию сигналов (телевизионных изображений) к 14 ближним звездам. Ответа на эти позывные придется ждать до 2018—2064 годов. Если, конечно, «там» есть кому их принять и дать на них отклик.

Но, по-видимому, наибольшие успехи сможет обеспечить дальнейшее развитие космонавтики. Грандиозные радиотелескопы будущего с антеннами диаметром в десятки километров можно будет построить только за пределами Земли. Такие приборы дадут возможность непосредственно наблюдать планеты около далеких солнц, сделать более определенные выводы о многих других проблемах существования внеземных цивилизаций.

Чем больше углубляется наука в эту сложнейшую проблему, тем больше возникает новых вопросов. Не исключают, например, что жизнь возникла на определенном этапе развития Вселенной во многих местах одновременно, и, следовательно, она и в самых отдаленных межзвездных просторах находится на том же уровне эволюции, что и земная. Некоторые специалисты считают вполне возможным, что предбиологические этапы эволюции проходили не на планетах, а в межзвездной среде. Есть и предположения о том, что огромный объем информации о происхождении и «транспортировке» разумной жизни во Вселенной заключен в самом генетическом коде, на единстве которого базируется все живое на нашей планете.

Словом, множество идей, гипотез, планов, порой вполне научно обоснованных, порой кажущихся фантастическими. Все это позволяет не терять надежду на грядущие свидания человека с далекими братьями по разуму.

А что, если, как полагают некоторые ученые, жизнь во Вселенной столь редка или уникальна, что шансов найти ее за пределами Земли практически нет? Тогда еще больше, неизмеримо возрастет ценность всего лучшего, достигнутого человечеством, еще выше долг людей — беречь прекрасную нашу планету Земля.

А. МАЛАФЕЕВ, корр. ТАСС.

Калуга.

◆ ВОСПИТАНИЕ ТВОРЧЕСТВОМ

УРОКИ КРАСОТЫ

ШЛА лекция. Не торопясь, Галина Андреевна Брандт рассказывала о Шекспире и Мейерхольде, о героях пьес Чехова, о том, как научиться понимать режиссерскую мысль в спектакле. Студенты ловили каждое слово. Конечно, нет ничего удивительного, если такая беседа проходит, скажем, в театральном училище или университете культуры, но когда лекции об искусстве значатся в учебном расписании технического вуза, где изучают технологию производства стали или механизм турбины, это покажется, наверное, несколько необычным.

О системе нравственно-эстетического воспитания, или сокращенно СНЭВ, в УПИ впервые серьезно заговорили пять лет назад, когда на двух факультетах — металлургическом и теплоэнергетическом — был начат этот эксперимент. Трудность нововведения заключалась в том, что наш свердловский вуз, в отличие от Магнитогорского горно-металлургического института, в котором эта система существует уже около десяти лет, — многопрофильный, и если будущие конструкторы машин изучают предметы эстетического цикла, то у студентов других специальностей постижение гармонии линий и красок начинается с азов. Да и масштабы у двух институтов разные. В 1977 году к системе подключились еще три факультета, а с этого учебного года СНЭВ утвердилась во всем Уральском политехническом.

Еще раз задумаемся, а нужно ли современному специалисту - «технократу» эстетическое образование? Может быть, можно обойтись и без него? Нет, не обойтись. В наш век технического прогресса без широкого кругозора невозможно развивать и профессионально - технические навыки. Сегодняшний инженер — это не только организатор производства, он — воспитатель рабочего коллектива, пропагандист марксистско-ленинских идей. Поэтому предъявляются к нему и новые требования. Специалист должен быть духовно богатой личностью, обладать творческим мышлением.

Руководит советом СНЭВ преподаватель механического факультета, кандидат технических наук Л. В. Стоцкая. Преподаватели кафедры философии В. Д. Викторова, Л. М. Кадцин, Р. М. Хрусталева, рассказывая студентам о великих творениях человечества, стараются воспитать в них культуру чувств и общения.

Судя по всему, это удается. Г. А. Брандт с улыбкой вспоминает, как однажды услышала она от студентов-старшекурсников такие слова: «Как жаль, что у нас кончилась «эстетика». А так хотелось бы еще поговорить о смысле жизни, об искусстве».

Курс лекций по вопросам эстетики и нравственности студенты слушают два года. В первый год им рассказывают об истории музыкального и изобразительного искусства. Программу лекций стремятся построить так, чтобы ее было интересно слушать и тем, кто окончил, к примеру, художественную или музыкальную школу, и тем, кто только впервые в институте услышал об особенностях того или иного музыкального жанра.

Это достигается использованием разных средств воздействия. На помощь приходят документальные фильмы, литературные записи, грампластинки, фонограммы. В УПИ есть отдел технических средств обучения. Сейчас его сотрудники оборудуют для СНЭВ специальную аудиторию.

На втором курсе материал становится сложнее: проблемы современного драматического театра и основы этики и эстетики. Многие вопросы искусства рассматриваются с философской точки зрения, более остро ставятся и решаются нравственные проблемы. Здесь чаще возникают споры, дискуссии. Студенты — уже не просто слушатели, а сами становятся активными участниками бесед. А повод для таких споров—просмотренные спектакли, посещение выставок, филармонических концертов.

Об особенностях программы по изобразительному искусству мы беседуем с Р. М. Хрусталевой. Римма Михайловна, сама окончившая Академию художеств имени И. Е. Репина в Ленинграде, влюблена в свой предмет и охотно рассказывает о нем:

— Наша программа строится по исторической хронологии. Я не стремлюсь даже как можно больше дать информации, а стараюсь через творения прошлых веков научить студентов понимать сегодняшнее искусство. Изучение живописи не ограничивается теоретическим материалом. В прошлом году в институте была проведена выставка картин свердловских художников. Всем им УПИ еще раньше сделал заказы к своему 60-летию. И сейчас работы В. Чурсина, В. Степанова, А. Калашникова, посвященные героическим страницам истории нашей Родины—гражданской и Великой Отечественной войнам, и А. Свинкина «Студенты» украшают стены центрального здания института.

Мы пригласили авторов работ в институт, они познакомили нас со своим творчеством.

Художественная самодеятельность тоже вошла в систему нравственно-эстетического воспитания. Каждый студент может открыть себя, показать, на что он способен в творчестве. От него требуется или участвовать в творческом коллективе Дома культуры, или на факультете общественных профессий (ФОП), или клубах по интересам, руководят которыми преподаватели и работники библиотеки. Выбор — на любой вкус. Хочешь — иди пой в факультетский хор, играй в ансамбле, или можно самому вместе с товарищами попробовать выпустить стенгазету, создавать в группе самодеятельных художников собственные мультфильмы.

В новом деле есть трудности, и немало. Учебная сетка настолько плотна, что найти в ней часы для лекций по эстетическим предметам довольно трудно. Спасибо учебной части института — сейчас эта задача успешно решена. В Уральском политехническом, где занятия расписаны с утра до позднего вечера, практически нет репетиционных комнат, не найдешь свободной аудитории, чтобы провести вечер поэзии. Дефицит помещений для отдыха остается «проблемой № 1».

Несмотря на это, СНЭВ продолжает развиваться и совершенствоваться. Уже в этом году студентам 3-го и 4-го курсов всех факультетов будут предложены дополнительные факультативы по проблемам современной советской и зарубежной литературы. Для освещения этого материала в УПИ будут приглашаться лекторы общества «Знание», Уральского университета.

Ну, а как же сами ребята относятся к системе нравственно-эстетического воспитания?

— Такие лекции очень полезны и, главное, интересны,— говорит студентка радиотехнического факультета Ольга Корнилова. — Они углубляют взгляд на мир, помогают понять и почувствовать настоящее искусство. Хотелось бы больше активных форм учебы, в частности, коллективных обсуждений спектаклей.

— Это прекрасно, что в УПИ введена такая система.— В разговор вступает студент Андрей Вербицкий. — Институт ежегодно выпускает высококвалифицированных специалистов-инженеров. Но образованность и интеллигентность — не тождественные понятия. А СНЭВ как раз и старается восполнить пробелы в нашем духовном образовании. Появляется настоящая потребность читать книги о художниках, композиторах, музыкантах, бывать в театрах, на концертах.

Благодаря СНЭВ, будущие выпускники Уральского политехнического выйдут из стен вуза не просто знающими специалистами, но и людьми, развитыми гармонично.

Д. СТРОВСКИЙ.

ВСТРЕЧА

ДОБРЫЙ ДЕНЬ, УРАЛЬЦЫ

Одесситы с «Серова»

Бескрайние голубые просторы морей и океанов бороздит и теплоход «Серов» Одесского пароходства. Этот лайнер носит имя нашего прославленного земляка, летчика-испытателя, Героя Советского Союза А. К. Серова, чьим именем назван город.

Целую неделю у серовцев гостили представители экипажа судна «Серов» Д. Е. Черненко и В. Н. Беляев. Моряки побывали на промышленных предприятиях города, в Серовском педагогическом училище, на птицефабрике, на приеме в городском комитете партии. Гости рассказали о теплоходе, на котором служат, о многочисленных морских путешествиях, а уральцы, в свою очередь, рассказали одесситам о своих трудовых успехах, показали гостям похорошевший индустриальный Серов.

В городском комитете партии морякам теплохода «Серов» вручили символический герб города. Сувенир этот займет почетное место в судовом музее героя-уральца А. К. Серова.

Р. СЕРГЕЕВ.

Серов.

МИНИ-ИНТЕРВЬЮ

Успехов, куклы!

Спектаклем «Наш веселый Колобок» по пьесе Григория Усача был открыт новый театральный сезон Нижнетагильского театра кукол.

Мы встретились с заведующей литературной частью театра Надеждой Владимировной Кичановой и задали ей несколько вопросов.

— Каким по счету будет нынешний сезон?

— Мы вступили в 37-й театральный сезон. Еще 13 июля 1944 года состоялась первая премьера театра — спектакль «Принцесса и Свинопас». Эту дату и считают основанием театра.

— Удался ли прошлый сезон?

— Да, прошлый сезон можно назвать удачным. Мы много ездили с выступлениями по городам Свердловской области, летом — по пионерлагерям. Участвовали в фестивале «Тагильская весна-80», посвященном 110-летию со дня рождения Ленина, провели VI Всероссийскую неделю «Театр и дети».

— Сколько маленьких зрителей посетило театр в прошлом году?

— Более 200 тысяч ребят посмотрели спектакли нашего театра.

— Репертуар театра на этот сезон?

— Наряду с полюбившимися уже ребятам пьесами «Мальчиш-Кибальчиш» Гайдара, «Русалочка» Андерсена, «Дочь Золотого змея» Бажова мы покажем и новые произведения: восточную сказку «Гасан — искатель счастья» и приключенческую сказку по повести А. Беляева «Голова профессора Доуэля».

Сейчас мы работаем над спектаклем «Еще раз про Красную Шапочку».

— Наверное, у ребят есть особенно любимые пьесы, всегда пользующиеся большим успехом?

— Да. Это сказка Михалкова «Три поросенка и Серый Волк».

— Расскажите, пожалуйста, об актерском составе.

— Всего в творческой группе театра 18 человек. Все это люди, преданные своему делу, любящие детей. Уже много лет плодотворно работают Григорий Уланский, Светлана Шибнева, Алина Берговина. Из молодых хочется отметить Венеру Юсупову, Малика Хамдамова, Зиновия Раскина.

О. КИЗИЛОВА.

Нижний Тагил.

ЮБИЛЕЙ

Герой, ученый, коммунист

Имя Героя Советского Союза, генерала, коммуниста, ученого Дмитрия Михайловича Карбышева сегодня известно всему миру, а его подвиг в фашистском плену стал символом беззаветной верности Родине и непоколебимой стойкости духа. Недавно вся наша страна отметила 100-летие со дня рождения Д. М. Карбышева. Этой дате была посвящена беседа библиотекаря Невьянской городской детской библиотеки Т. Г. Зиминой по книге С. Н. Голубова «Снимем, товарищи, шапки!»

Т. Г. Зимина рассказала об открытии мемориальной доски в концлагере Маутхаузен на месте гибели Карбышева, о жизни и деятельности героя.

Л. БЕЛОУСОВА.

Невьянск.

Зам. редактора С. КАЗАНЦЕВ.

НАШЕ СПРАВОЧНОЕ БЮРО

ТВ

Пятница, 7

«ОРБИТА-4», «ВОСТОК»

8.00 — «Время».
8.50 — «МОСКВА». Кинообозрение.
9.05 — Песни революции.
9.45 — Свердловск Военный парад и демонстрация трудящихся Свердловска, посвященные 63-й годовщине Великой Октябрьской социалистической революции.
11.45 — МОСКВА. Красная площадь. Военный парад и демонстрация трудящихся, посвященные 63-й годовщине Великой Октябрьской социалистической революции. По окончании — праздничный пионерский концерт.
14.30 — Премьера художественного телефильма «Лялька-Руслан и его друг Санька».
15.35 — На арене цирка.
16.10 — «Октябрь». Художественный фильм.
17.50 — «Голубой огонек».
20.30 — «Время». Репортаж о военном параде и демонстрации трудящихся, посвященных 63-й годовщине Великой Октябрьской социалистической революции.
21.45 — Театральные встречи. Ведущий — народный артист СССР Р. Плятт.
23.05 — Новости.

ВТОРАЯ ПРОГРАММА

9.45 — Свердловск. Военный парад и демонстрация трудящихся Свердловска, посвященные 63-й годовщине Великой Октябрьской социалистической революции.
11.45 — МОСКВА. Красная площадь. Военный парад и демонстрация трудящихся, посвященные 63-й годовщине Великой Октябрьской социалистической революции. По окончании — праздничный пионерский концерт.
14.30 — «Высшая награда Родины». Документальный фильм.
14.50 — «В семье единой». Концерт.
16.15 — «Слово об Олимпиаде». Документальный телефильм.
17.15 — Концерт лауреатов 2-го Всероссийского конкурса исполнителей на народных инструментах и народной песни в Большом зале Ленинградской государственной филармонии.
18.05 — А. Твардовский. Поэмы.
18.40 — «Музыкальный марафон». Фильм-концерт.
19.40 — А. М. Горький. «Достигаев и другие». Фильм-спектакль Малого театра Союза ССР.
22.00 — Свердловск. «Город на каналах». Телефильм.
22.15 — МОСКВА. «Красный Кут». Документальный телефильм.
22.30 — Историко-революционная тема в советском изобразительном искусстве.
23.00 — «Время». Репортаж о военном параде и демонстрации трудящихся, посвященных 63-й годовщине Великой Октябрьской социалистической революции.
00.15 — «Сокровища республики». Художественный телефильм.

СЕГОДНЯ В КИНОТЕАТРАХ:
СОВКИНО — Москва слезам не верит (две серии).
ОКТЯБРЬ — За спичками.
УРАЛ — Поговорим, брат... (две серии). Вкус хлеба (1-й и 2-й фильмы). В зале документальных фильмов: Этот «свободный» мир.
САЛЮТ — Чужая компания.
ТЕМП — Прощальная гастроль «Артиста».
БУРЕВЕСТНИК — За спичками.
ЗНАМЯ — Сцены из семейной жизни. Петровка, 38.
ЭКРАН — Вернемся осенью. Где ты теперь, Максим?
СОВРЕМЕННИК — День свадьбы придется уточнить. Неуловимые мстители.
ИСКРА — Петровка, 38. Впервые замужем.
СТРЕЛА — Впервые замужем.
КОСМОСОЛЕЦ — Пираты XX века.
РОДИНА — Чужая компания.
ЗАРЯ — Пираты XX века. Петровка, 38.
ДК им. ДЗЕРЖИНСКОГО— Прощальная гастроль «Артиста».

Редакции газеты «На смену!» на постоянную работу требуется машинистка. Звонить по телефонам 51-41-81, 51-46-55.

ПОГОДА

7—8 ноября по области ожидается облачная погода с прояснениями, на большей части территории небольшой снег, слабые метели, ветер северо-западный, 7—12 метров в секунду. Температура воздуха ночью 7—12, в отдельных районах до 17, днем 4—9 градусов холода.

Звоните: Редактор — 51-28-61. Зам. редактора — 51-38-75. Ответственный секретарь — 51-74-67. Секретариат — 51-47-26 и 58-95-48. Отдел рабочей и инженерной молодежи — 58-96-11. Отдел коммунистического воспитания — 51-60-33. Отдел комсомольской жизни и молодежных проблем — 58-92-41. Отдел сельской молодежи — 51-34-22. Отдел военно-спортивный — 51-39 09. Отдел учащейся молодежи — 58-93-89. Отдел культуры — 51-28-32. Отдел информации — 51-16-81, 58-92-37. Отдел писем — 51-56-69. Фотокорреспондент — 51-38-28. Отдел рекламы и объявлений — 51-17-62.

Пишите: 620219 Свердловск, ГСП 153, ул. 8 Марта, 8. Редакция газеты «На смену!».

НС 20633 Заказ № 7799 Тип. изд-ва «Уральский рабочий», г. Свердловск, проспект Ленина, 49. Индекс 53800. Тираж 155.000.