КОНТРОЛЬНЫЙ ЭКЗЕМПЛЯР

пролетарии всех стран, соединяйтесь!

НА СМЕНУ!

орган свердловского обкома влксм

ГАЗЕТА ОСНОВАНА 18 ИЮНЯ 1920 ГОДА

№ 98 (13237) Четверг, 19 мая 1988 года

Цена 3 коп.

сегодня — День рождения Всесоюзной пионерской организации имени В. И. Ленина

ПРАЗДНИЧНЫЙ СИГНАЛ ДЛЯ ВСЕХ ДРУЖИН

...И сразу вспомнились кинокадры тех дней, когда родилась Всесоюзная пионерская организация имени В. И. Ленина: по центральной улице идут мальчишки и девчонки в красных галстуках. Барабанщики выбивают марш, развеваются знамена... Нечасто приходится это видеть сегодня. Разве только вот так, накануне праздника.

Послушно замерли трамваи, которые торопились выехать на площадь 1905 года. Пассажиры, понимая, в чем дело, выходили из вагонов и присоединялись к зрителям.

Бьют часы. Последний одиннадцатый удар сливается со звуками горна: «Внимание! Слушайте все!».

— Право заступить в почетный караул к памятнику Владимиру Ильичу Ленину предоставляется членам городского пионерского штаба «Маяк», комсомольского штаба и штаба Поста № 1, ветеранам пионерского и комсомольского движения!

Почетный караул занимает свои места. Начинается сдача рапортов, под барабанный марш на площадь выносят знамена.

— Ветер облетел моря
и горы,
Песню в поднебесье
закружил—
Это протрубили наши горны
Праздничный сигнал
для всех дружин...

Стихи, песни — все это создает особое праздничное настроение. «Я теперь вспоминаю, как песню, пионерии первый отряд...» — на трибуну поднимаются ветераны пионерского и комсомольского движения.

— Вы, дорогие ветераны, — говорит командир городского пионерского штаба Э. Баландин, — всегда стоите впереди пионерских колонн, на вас держат равнение юные ленинцы. Здоровья вам! Долгих лет жизни! Пусть всегда пионерский галстук ведет вас за собой!

Внимательно смотрят эти седые, подтянутые люди на ребят в красных галстуках, которые вручают им цветы и возвращаются в колонны. Как хочется им, чтобы их эстафета была в надежных руках.

Конечно, они часто встречаются с этими мальчишками и девчонками в школах, знают, какие они теперь — пионеры. Конечно, они эрудированнее, чем их сверстники в конце двадцатых, но... Спокойнее, что ли, стали. Они, ветераны, не стеснялись пройти и в будний день по улицам города с развернутым знаменем, под яростную дробь барабанов. Сегодня этот мажорный тон сохранился только для праздников. Жаль, исчезает что-то очень важное, неотделимое от пионерского движения.

— Нас разделяют десятки лет, ребята, — обращаются ветераны к участникам митинга, — но цель у нас общая— дело Ленина! Активно участвуйте в строительстве новой жизни! Окружите своей заботой октябрят, крепите интернациональную дружбу...

На этом митинге все желали ребятам интересных дел. А потом...

«Звание правофланговых присваивается дружинам школ № 5, № 107, № 138, № 87, № 64, № 88...»

В рядах пионеров и зрителей, большинство из которых— папы и мамы, оживление. Приятно услышать, что дружина твоей школы стала правофланговой.

— Вот объявили бы еще, за что им дают это звание, — шепчет рядом со мной одна из мам своей соседке. — Моя дочка в 88-й школе учится, у них весь год эксперимент шел — обычные отряды в классах расформировали, создали разновозрастные, по интересам. Говорит, очень здорово получилось, ребят после уроков из школы не выгонишь. И теперь это звание— значит, удался эксперимент. Но вот в соседней школе, я слышала, даже один такой отряд администрация не разрешила, а дружину тоже назвали правофланговой...

— Времени у них, наверно, мало, — успокаивала женщину соседка, — митинг же всего полчаса, разве все успеешь объяснить. Движение остановлено, машины в переулке ждут, когда их пропустят.

И все-таки что-то справедливое в словах той требовательной мамы было. Большего ждут сегодня от митингов их участники. Более критичных слов о том, что сделано. Более озабоченных — о том, что предстоит сделать.

Пусть праздник, пусть за полчаса нельзя глубоко проанализировать проблемы — можно назвать, обратить внимание ребят. Чтобы они подумали об этом сейчас, во время марша по проспекту Ленина, когда впереди несут знамена и бьют барабаны. В такие минуты слова западают в сердце надолго...

— Внимание, отряды! Знамена в голову колонны! За знаменами шагом марш!

Бьют барабаны. Идут пионеры...

Н. АТАРИК.

НА СНИМКАХ Л. БАРАНОВА запечатлены мгновения торжественной линейки на площади 1905 года в Свердловске.

Выпуск «Сверстника», посвященный Дню рождения пионерии, читайте на 2-й странице

ЗОВЕТ КАМЕННЫЙ ПОЯС

30 ЛЕТ Спутник

О том, каким быть молодежному туризму завтра, в канун 30-летия БММТ «Спутник» размышляет заведующий отделом внутриобластного туризма бюро «Спутник» обкома ВЛКСМ Василий КРИВОХИЖИН.

МОЛОДЕЖНЫЙ туризм меньше всего ассоциируется сегодня с палаткой и костюмом, нехоженными дорогами и горными приютами. Туристу Бюро международного молодежного туризма «Спутник» привычней странствовать по асфальту в мягком автобусе, а курортный чемодан с нарядами на все случаи жизни тянет руку лишь по пути в гостиницу или в спальный корпус благоустроенного молодежного турцентра. Меньше романтики — больше удобств.

Плохо это или хорошо? Поговорим чуть позже. Начну с другого. Кто путешествовал — согласится, как важно встретить в пути тепло и заботу друзей.

Одна из привлекательных туристских достопримечательностей Среднего Урала — обелиск на границе Европы и Азии. Не особенно выдающийся монумент и достопримечательность, скорее, символическая, но тем не менее дорогая каждому уральцу. Вряд ли обычная экскурсия оставит яркое впечатление у наших гостей. Ну, а если сделать туристов не гостями, а участниками праздника? Если выйдут навстречу Хозяйка Медной Горы с хлебом-солью и другие герои сказов Бажова, закрутится лихой уральский перепляс? Это театрализованное путешествие, подготовленное вместе с самодеятельной студией «Вариант» из города Первоуральска, стало настоящей «изюминкой» туристской программы.

Десятки тысяч молодых жителей области, юношей и девушек из разных уголков страны: Нефтеюганска и Перми, Москвы, Ленинграда и Астрахани — приезжают в столицу Среднего Урала. Для кого-то это окажется открытием, но через наш рабочий край проходит один из самых популярных и напряженных туристских маршрутов, а свердловский «Спутник» прочно занимает ведущие позиции среди более чем двухсот подразделений Бюро международного молодежного туризма страны по приему и обслуживанию молодых туристов.

Только в последние зимние каникулы более восемнадцати тысяч школьников принял «Спутник» в Свердловске. На специальные программы приглашает Бюро международного молодежного туризма родителей с детьми: сходить в зоопарк, в кукольный театр и ТЮЗ, посмотреть мультфильмы и цирковое представление. Рабочую молодежь привлекают экспресс-путешествия в областной центр возможностью не упустить концерт эстрадной знаменитости и спектакль столичного театра, интересный хоккейный матч, побывать на дискотеке, в «Луна-парке». «Спутник» не ограничивается ролью посредника между филармонией и периферийным зрителем. Экскурсионная часть программы достаточно широка и разнообразна.

В сфере туристских услуг, как и повсюду, лучшая реклама — пример «постоянных клиентов». Давние и верные друзья «Спутника»— молодежь Каменска - Уральского, Первоуральска и Нижней Туры. Целые электрички по полтысячи туристов, автопоезда из этих городов регулярно принимает Бюро международного молодежного туризма в областном центре. Традиция таких связей — добрый, казалось бы, знак, но... мы отдаем себе отчет в том, что не вполне радостные причины вынуждают туристскую организацию брать на себя серьезную социальную функцию. Люди, живущие в маленьком городе, райцентре, селе подчас лишены возможности не только знакомства с лучшими образцами мировой культуры, но не имеют условий для обыкновенного культурного досуга. Всегда ли оправдана в наших туристских программах ставка на гастрольных «звезд»? Наверное, главное внимание должно быть отдано раскрытию возможностей крупнейшего культурного центра Среднего Урала с его музеями, выставками, театрами и концертными залами...

ГОРОД Свердловск — прежде всего город промышленный, научный, город деловой. Туристская его притягательность отнюдь не курортного свойства. Молодежь к нам направляется сегодня все больше по делу. Работать и обмениваться опытом, учиться и выбирать профессию.

Группа горьковчан приезжала недавно посмотреть, как живет и работает знаменитый свердловский МЖК-1, встретиться с его организаторами. «Спутник» и оргкомитет МЖК заключили договор о ведении туристско-экскурсионной работы. Трехдневная программа включает семинары, тематические лекции, консультации.

В канун Дня Советской Армии около двухсот старшеклассников из школ области побывали в областном центре по новой специализированной программе — посетили Суворовское училище, музей УралВО, встретились с воинами-интернационалистами. Кстати, воспользуюсь случаем, чтобы пригласить молодых учителей из области 27 и 28 мая на семинар-встречу с известными педагогами-новаторами — Ильиным, Амонашвили, Лысенковой, Никитиным и другими, организованную Свердловским центром НТТМ совместно с бюро «Спутник». Осенью планируем впервые провести специализированный прием в Свердловске учащихся ПТУ — «Посвящение в рабочие», приуроченный к 70-летию ВЛКСМ.

Одним из первых в стране свердловский «Спутник» наладил систему тематических учебно-экскурсионных программ для учащихся школ области. Соответствующее постановление принял секретариат обкома ВЛКСМ совместно с коллегией облоно в августе прошлого года. Первый учебный год подходит к концу. Время подвести некоторые итоги. Тема эта требует отдельного разговора, разрешения проблем. Если программы компьютерного обучения пользуются на сегодняшний день неизменным успехом и расширение приема сдерживает в основном база — всего два дисплейных класса кафедры информатики и процессов управления Уральского госуниверситета, оборудованные персональными компьютерами «Роботрон», позволяют принимать в неделю лишь по две группы десятиклассников, то польза экскурсионных уроков по общеобразовательным предметам еще явно недооценена руководителями органов народного образования. Из более чем 150 запланированных в этом году путешествий по школьному расписанию состоялось менее половины. Педагогов можно понять: информатика — наука ныне актуальная, а старая добрая физика несколько в тени. И все же уроку физики в цехе Уралхиммаша или в музее изобретателя радио А. С. Попова мел и доска не альтернатива, как и на уроке информатики — компьютеру.

«Очень запомнились экскурсии по городу, урок истории в музее Я. М. Свердлова, встреча с писателями. Уроки по физике и химии помогают в профориентационной работе, увидели ребята людей многих профессий на своих рабочих местах, примерили на себя...»—пишет в отзыве завуч Рахмангуловской средней школы Красноуфимского района С. М. Сунгатова.

Сложен для школы, без сомнения, вопрос оплаты таких поездок. Но ведь заинтересовались и смогли помочь своим школам отделы народного образования Березовского, Качканара, Сысерти, Шали, Карпинска, Гарей.

В одном из мартовских выпусков программы «Время» рассказывалось о том, как организованы поездки старшеклассников на учебно-экскурсионные программы свердловского «Спутника». Между прочим, герои репортажа — ребята из Поташкинской школы Артинского района—заработали деньги на эту поездку сами во время трудовой четверти и на субботниках. И сами распорядились заработанным так, как захотели.

ВЕРНЕМСЯ к теме, обещанной вначале. Палатка или гостиница? Костер или дискотека? Романтика или удобства? Размышляя о том, каким быть молодежному туризму завтра, над чем работать «Спутнику» в перспективе, мы, конечно, далеки от мысли предлагать романтику вместо удобств. Сервис остается сервисом и в палатке, и в гостинице. А если говорить о перспективных наших направлениях, которые прорабатываются сегодня — туризм с активными видами отдыха: конно-спортивный маршрут, сплав по Чусовой и уральские горнолыжные маршруты, то сервисная сторона здесь тем более должна быть безупречной. Переориентирование туристского потока из центра области в уральскую глубинку, в прекрасные природные уголки и исторические памятные места; туристское освоение городов Каменного пояса и гор Приполярного Урала в содружестве с активистами турклуба, экологического движения и общества охраны памятников истории; возвращение молодежному туризму истинно туристского духа и романтики — наши приоритетные цели. Пока в этом направлении делаются лишь первые шаги. Прокладывается маршрут в уникальный музей-заповедник деревянного зодчества и народного искусства в деревне Верхняя Синячиха, в содружестве с кооперативом «Оленьи ручьи» — пешеходный маршрут по «Тропе Бажукова» в Нижнесергинском районе — одной из первых в России экологических троп, обустроенной энтузиастами из дружины по охране природы Уральского госуниверситета. Внимательно изучаем и опыт туристского кооператива из древнего города Верхотурье.

«Спутник» готов откликнуться на интересные идеи, предложения, советы всех, кто любит путешествия, знает родной край и хочет открыть его для других.

экспедиция «Чистая Чусовая»

ЕДИНОМЫШЛЕННИКИ, ОТЗОВИТЕСЬ!

Совсем немного времени осталось до лета. Мы не успеем оглянуться, как раскроется календарь на страничке «июль». На этот месяц запланированы основные работы экспедиции «Чистая Чусовая». У студентов, которые будут в ней участвовать, сейчас двойная нагрузка. Они готовятся и к сессии, и к исследованиям бассейна реки.

Ребята из лесотехнического и юридического институтов, их преподаватели встретились в УралНИИВХе с организаторами экспедиции. Сотрудник института Юрий Семенович Федоров познакомил их с программой исследований, с методиками. Он провел учебу со студентами, которым предстоит летом заниматься отбором проб, изучением реки и ее притоков.

Месяц, отведенный для производственной практики, они проведут на Чусовой, в базовых лагерях экспедиции: в Верхней Ослянке, Новоуткинске, Курганове, Чусовом.

На организацию и проведение экспедиции требуются средства. Обком комсомола открыл специальный счет. Мы обращаемся за помощью к свердловчанам и жителям области, ко всем, кто хотел бы помочь реке. Если вы решили участвовать в этом полезном, нужном всем нам деле, можете перечислить деньги на этот счет: 700202, ОПЕРУ Промстройбанка Свердловска, с пометкой «Экспедиция «Чистая Чусовая».

резонанс

«О ЧЕМ ЗВОНИТ КОЛОКОЛ»

Уважаемые товарищи из редакции «На смену!». Я прочел в вашей газете статью Ю. Мирошникова «О чем звонит колокол» (13 апреля) о проблемах атеистического воспитания. Может быть, вам покажется, что мои размышления по поводу этой статьи никак не вписываются в круг поднятых в ней вопросов, но тем не менее мне хотелось бы поделиться с журналистами и читателями наболевшим. Дело в том, что уже восьмой год я — пенсионер Иван Андриянов — агитирую руководство отделения железной дороги города Артемовского, партком, районный профсоюз железнодорожников за строительство памятника 197 железнодорожникам, погибшим на фронтах Великой Отечественной войны.

В нашей городской сберкассе был открыт счет, на который артемовцы, внося по 20, 30, 50 рублей, уже перечислили свыше шести тысяч рублей. По предварительной смете на постамент под памятник требуется еще 7048 рублей. Рабочие и инженерно-технические работники отделения железной дороги в конце концов приняли самое активное участие в сборе средств на памятник. А вот артемовские власти упорно отворачиваются от доброго и очень нужного дела. Все мои обращения к ним остаются голосом путника в пустыне. Никакого ответа!

Как же мы будем разрешать проблемы, затронутые в статье «О чем звонит колокол», если даже люди, призванные стоять в авангарде решения этих вопросов, не понимают их важности, не осознают своего долга по отношению к тем, кто погиб, дав нам возможность успешно трудиться и счастливо жить?

Особо хотелось бы мне обратиться к молодежи. Смотрите, какое колоссальное дело подняли на своих плечах свердловские комсомольцы, построив мемориал «Коммунары». А в нашем Артемовском по-настоящему откликнулась пока только школа № 56, да и в ней, честно говоря, инициаторами сбора средств в фонд памятника явились не пионеры или комсомольцы, а преподаватели.

И. АНДРИЯНОВ,
пенсионер.

Артемовский.

НАСМЕНОВСКИЙ БАНК ИНФОРМАЦИИ

кооператив

Младший брат МЖК

Молодежный жилищно-строительный кооператив обрел прописку в тресте «Уралалюминстрой».

На первом собрании около ста кандидатов в члены МЖСК утвердили свой устав, где записано: «Вступить в кооператив может любой рабочий, инженерно-технический работник в возрасте до тридцати пяти лет». Каждому была определена трудовая программа: ежеквартально отрабатывать на благоустройстве не менее четырнадцати часов, дежурить в оперативном отряде.

Ныне кооператив объединяет восемьдесят четыре человека — по количеству квартир в будущем доме. «Коробку» здания возведут рабочие СУ-1, за отделку же возьмутся будущие жильцы.

А на одном из недавних собраний члены кооператива обсудили важную новость: открыт счет МЖСК. Это значит, что настала пора платить первые взносы. Кредит, выданный банком, предстоит погашать, начиная с будущего года. Сколько это займет лет, пятнадцать или двадцать, — решат члены кооператива.

С. БАБОШИН.

Каменск-Уральский.

обряд

Праздник для Юленьки

Как только байновцы завершат посевную, ритуальный зал местного сельсовета соберет их на праздник. Его решили организовать депутаты в честь многодетных семей и тех, у кого недавно появился первенец.

Торжественный обряд регистрации новорожденных стал традиционным для многих деревень и сел района. А нынче секретарь Байновского исполкома сельского Совета Нина Владимировна Буркова с помощью культпросветчиков составляет особый сценарий торжества. В прошлом году в байновских семьях появилось около девяноста малышей. И нынче в книгу актов гражданского состояния успели занести 39 новых имен.

А вот кто станет героями предстоящего праздника. Семья колхозников Терентьевых: из роддома они привезли на днях пятого малыша, долгожданного сына Виктора. С первенцем поздравили земляки Александра Чмуся, молодого рабочего горного управления. Юля Бубенчикова — десятый ребенок в семье телятницы Анны Александровны Бубенчиковой. Майский обряд в сельсовете — первый праздник в жизни Юленьки.

Т. РЯЗАНЦЕВА.

Богдановичский район.

дискуссионная трибуна

Предварительные итоги

Вот такая «повестка дня», а точнее, вечера — последнего перед летним перерывом заседания молодежного дискуссионного клуба при свердловской ЦГБ имени Герцена. Родился молодежный клуб— как филиал городской «Дискуссионной трибуны» — в декабре прошлого года. Немало животрепещущих тем выносилось за этот короткий срок на обсуждение: и о культе личности, о последствиях сталинизма; и о сегодняшних проблемах перестройки, о том, как преодолеть «систему торможения», действующую в противовес развивающимся демократии и гласности; и о наиболее остропроблемных публицистических статьях, произведениях художественной литературы, вызвавших пристальный общественный интерес...

В нынешнюю субботу тема заседания получит такой же «заголовок», что и статья Ф. Бурлацкого, опубликованная в «Литературной газете» № 16, — «Какой социализм народу нужен?». Здесь участники дискуссии (приглашаются все желающие) попытаются как бы собрать воедино в концентрированном виде рассуждения, размышления, высказанные на предыдущих вечерах в клубе, подвести итоги пяти состоявшимся дискуссиям.

Для итогового обсуждения совет клуба предлагает такие вопросы:

1. Какой социализм мы имеем? Командно - административная система: политические формы и экономические результаты. Особенности советского бюрократизма и его истоки.

2. Как возможна демократизация советского общества?

Взаимосвязь политики, экономики и культуры: вчера, сегодня, завтра. Демократизация политической системы общества: партия, Советы, общественные организации, трудовые коллективы.

3. Социалистический плюрализм: многообразие интересов и своеобразие идейных позиций.

4. Структуры власти и формы собственности. как основа демократизации.

5. Нравственно - духовные и культурные основы демократизации социализма.

В дискуссии примут участие экономисты, историки, философы, социологи, представители сферы культуры. Каждый из них и каждый из нас через призму своей деятельности, своего опыта поразмышляет о сегодняшнем состоянии перестройки, а все вместе мы постараемся прийти к выводу — в каком направлении думать и действовать дальше.

Итак, 21 мая в 17.00 (ул. Чапаева, 5, телефон 22-84-05).

* * *

На подведение «предварительных итогов» приглашает и «взрослая» городская «Дискуссионная трибуна» во Дворец культуры железнодорожников 23 мая. Начало дискуссии в 18.30.

Ее тема: «Дискуссионная трибуна» и демократизация общественной жизни (опыт и проблемы года работы)»:

1. Зачем нужна «Дискуссионная трибуна»?

Правда, истина и общественная гласность в условиях публичного диалога.

Какие идейные позиции и каких социальных групп были выявлены на заседаниях «ДТ»?

2. Кому нужна «Дискуссионная трибуна»?

Общественность, профессионалы и ответственные работники — пути сотрудничества.

Вам лично нужна «Трибуна»?

С кем из выступающих на «ДТ» и почему вы солидарны?

3. В чем, на ваш взгляд, заключается действенность «Трибуны»?

Умное, честное, конструктивное слово — это дело?

Что вас не устраивает в работе «Трибуны»?

4. Что должна и может сделать «ДТ» в свете задач демократизации общества?

Тем, кому небезразличны эти вопросы, предлагается определить свою позицию и, конечно, выступить на «ДТ».

в номере

«ФЕНИКС» НА ЧЕРДАКЕ

Идея чердачной застройки натолкнулась на преграду. Неужели марка Свердловска не дорога, а жильцы общежитий для молодых семей откажутся на своих чердаках «обкатать» проект себе на пользу? Что же все-таки делать? **2 СТРАНИЦА.**

ЧТО НАМ ЧИТАТЬ!

Перестройка, гласность, демократизация, состояние экономики, духовный уровень нашего народа — все эти темы не могут не волновать. Поток публикаций — правдивых , неравнодушных, подчас острых и спорных, помогает нам взглянуть на себя и на свое общество трезво, без розовых очков. **4 СТРАНИЦА.**

ПУЛЬС ПЛАНЕТЫ

● **ЛИССАБОН.** В Западной Европе более 10 миллионов молодых людей являются безработными. Эти данные были приведены на состоявшейся здесь пресс-конференции, которую устроили представители организаций португальской католической молодежи, принявшие участие в завершившейся недавно международной встрече молодежных католических организаций европейских стран. На конференции отмечалось, что ситуация, в которой находится молодежь континента, приводит к потере веры в будущее, надежды устроить свою жизнь. Как вопиющий факт нарушения элементарных прав подрастающего поколения был приведен факт подпольной эксплуатации в Португалии детского труда. По последним данным около 200 тысяч детей в стране нелегально используются на производстве.

● **ПХЕНЬЯН.** Комитет студентов Кореи приветствует предложение южнокорейских сверстников провести встречу учащихся вузов КНДР и Южной Кореи, которая должна обсудить программу общекорейской массовой акции в интересах национального единства. Об этом говорится в опубликованном здесь заявлении председателя этого комитета Ким Чан Рена.

Несколько дней назад 15 тысяч студентов Южной Кореи провели митинг, на котором предложили провести 10 июня на военно-демаркационной линии в районе города Пханмунджом переговоры между посланцами молодежи обеих сторон. Их предполагается посвятить подготовке к маршу по территории как северной, так и южной части Корейского полуострова, массовым молодежным спортивным состязаниям юных представителей обеих частей разобщенной нации. В ходе этих мероприятий могли бы встретиться родственники из разобщенных семей. Идея такой общенациональной акции была предложена в марте этого года студентами Сеульского национального университета, и она сразу получила поддержку их сверстников из Пхеньянского государственного университета имени Ким Ир Сена.

Вся молодежь, студенты КНДР, подчеркнул в заявлении Ким Чан Рен, приложат максимум усилий для реализации этой инициативы.

● **ТОКИО.** Тысячи южнокорейских студентов приняли участие в состоявшихся в Кванджу митингах и демонстрациях, которые приурочены к восьмой годовщине жестокого подавления диктатурой Чон Ду Хвана вспыхнувшего в этом городе народного восстания. Корреспондент ТАСС связался по телефону с газетой «Кванджу Дейли ньюс», где ему сообщили, что только в манифестации в университете «Чоннам» приняли участие свыше 2500 учащихся.

СВЕРСТНИК

56-01-12

слово вожатому

Нужны поэты движения

Многие годы своей педагогической практики я отдал работе с пионерами. После возвращения из армии задумался: «Возраст!» Но явилась ватага семиклассников, из тех, кому перед уходом на службу я повязал алые галстуки, и вновь на многие годы я связал свою судьбу с красногалстучным племенем.

В те годы по всему Свердловску из вожатых-парней были, пожалуй, я да Виктор Наукин, а остальные — все девчата. Меня в шутку называли не старший, а «старый» вожатый. И как ни странно, но было приятно, ведь это звание вместе со мной носили тогда Лия Андрус, Нина Крючкова, Валентина Тарасова, а вожаком у нас, «октябрят», то есть старших вожатых Октябрьского района Свердловска, была заведующая школьным отделом райкома комсомола Галина Ваганова.

Ох, и дружная же это была семейка! На слет или в поход — всем районом, соревноваться — бескомпромиссно, на полную отдачу.

Человека, прошедшего школу пионерской закалки, можно узнать сразу. Его отличают определенный пионерский пульс, ускоренный жизнерадостный темп, этакий по-гвардейски блистательный жизненный почерк.

Я уверен, когда звучат сигналы «Пионерской зорьки», у всех, кто стоял во главе пионерских дружин, дрогнет сердце. А солнечные сигналы горна и ликующая песня его друга-барабана будоражат пионерскую душу каждого.

Но еще приятнее, когда видишь, что во главе дружин, перед лицом пионерских линеек стоят истинные романтики, не просто мастера своего дела, а поэты пионерского движения, старшие вожатые сегодняшнего дня!

И особенно теперь, когда школьное дело получило новый поворот.

Но невольно какая-то крапинка, штрих во взаимоотношениях пионеров и старших вожатых неприятно задевают душу. Ну ладно, в наши не лучшие пионерские годы все мы были Владилены Павловичи, Елены Ивановны и т. д.

Но и в те времена, когда Свердловский обком ВЛКСМ посылал меня в 1948 году в пионерский лагерь «Артек», нашим отрядным вожатым работал лучший старший вожатый из Красноярска, величали мы его запросто Виктором, и никакого панибратства в этом не было. Виктор был нашим пионерским «богом», нашим отрядным кумиром.

А сейчас боевитая девчушка после 10-го класса, отважно ринувшись в старшие вожатые, для своих недавних однокашников враз становится как поседевший и полысевший на педагогической стезе «шкраб» в полном понимании. Не вяжется как-то это, не в духе времени и перемен.

Титулы — ведь это тоже перестройка!

Другое дело, когда во главе пионерской дружины стоит человек послеинститутского стажа (или послеармейского). Тут можно понять.

Работает в школе-интернате № 42 для детей-сирот и детей, лишенных семейного попечения, в Чкаловском районе старшим пионервожатым Олег Иванович Брыжахин.

Это истинный заместитель директора по политической части. Он равный со всеми педагог и с педагогической точки зрения решает все вопросы коммунистического воспитания. И в духе сегодняшнего дня, в свете нынешних требований он начал работать уже многие годы назад. Ему и перестраиваться ни в чем не нужно, его девиз: «Быть всегда на три шага впереди!»

Это при его воздействии совет дружины стал именно боевитым органом пионерского самоуправления.

Если проводится смотр строя и песни, то помогают ему не учителя-мужчины, как это зачастую бывает в школах, а курсанты высшего военно - политического училища, он и женсовет — жен офицеров — привлечет к этому.

В цирк — всей пионерской дружиной. В современных танцах он и диск-жокея за пояс, что называется, заткнет.

Весело с ним ребятам! Весело и интересно, и я еще обязательно добавлю — очень полезно быть ребятам с Олегом Ивановичем.

Олег Иванович любому воспитателю не просто советчик и помощник, он вдумчивый коллега и соратник. Его совет всегда педагогически обоснован, апробирован уже ранее, потому и дает отдачу незамедлительно. А о любом деле мы сейчас можем судить только по конечному результату.

Вот такой он, Олег Иванович Брыжахин, старший пионервожатый школы-интерната № 42. Он «Всегда готов!» на любое новое пионерское дело и не ждет, когда дело к нему придет, а сам его предвидит и незамедлительно претворяет в жизнь.

ФЕРАФОНТОВ
Владилен Павлович,
член КПСС с 1959 г.,
преподаватель трудового обучения,
педстаж более 30 лет,
бывший старший вожатый свердловской средней школы № 40,
внештатный корр. «На смену!» с 1959 по 70-е годы.

ВСХОДЫ КОММУНЫ

ЧУВСТВО СВОБОДНОГО ПОЛЕТА

В ДЕНЬ праздника хочется вспомнить что-то очень хорошее... Лето прошлого года. Сборы пионерского актива в «Уральских самоцветах», под Сысертью. Всем ребятам они тоже запомнились надолго: каждая минута приносила что-то новое не только в смысле информации — встречи, идеи, открытия.

И самым удивительным было то, как ребята заново открывали друг друга. Многие были знакомы и раньше, по школе, но в обстоятельствах этой жизни, отличной от обычного пионерского лагеря, проявлялись неожиданные черты характеров.

Все переживали состояние свободного полета: никто не стоит над душой, взрослых как бы совсем нет рядом, не слышно привычных окриков: туда не ходи, этого не делай!

Каждый день в отряде — новый командир, выбирали сами и подчинялись охотно и весело, потому что знали: завтра — твоя очередь.

Боюсь, что многие учителя, окажись они в эти дни на сборах, не узнали бы своих ребят. Потому что далеко не все они были каким-то особенным «активом» в родных школах. Просто оказались в городе, когда нужно было отправлять ребят на эту короткую учебную смену. Некоторых в классе и в совет отряда-то никогда не выбирали, а тут предлагают в командиры, и все дружно голосуют «за».

«Кого в командиры? Нашего Сашу?! — поразился бы иной педагог.— Да он же лентяй несусветный! Его металлолом собирать никогда не затащишь...».

Вот именно — здесь этого самого Сашу никто никуда не тащил, и он первым шел с факелом на митинге, первым научился танцевать брейк-данс. И ребята видели, что он по натуре — лидер, готовы были сами идти за ним. А на прощальном костре кто-то спросил:

— Саша, ты, наверное, в своей школе председатель совета дружины, не меньше?

Саша отрицательно покачал головой.

— Да ты что? — не поверили ребята.— Вообще никуда не выбирали?

— Никуда..

— Что же там ваши совсем в людях не разбираются?

...Костер все время норовил погаснуть, два дня шли дожди, сухие ветки стали редкостью. Все, что удалось найти в сосняке, уже исчезло в пламени, но ребята готовы были сидеть до утра даже у погасших угольков: так увлекал разговор. Последний ночной разговор на этих сборах. Они сидели рядом со своим комиссаром Ларисой Диденко, и каждый по очереди выслушивал от новых друзей все, что они о нем думают. Получалось что-то вроде знаменитой стройотрядовской «бани».

Невольно слушателя поначалу смущал юный возраст ребят: 12-13 лет, не рановато ли для таких «чистилищ»? Обидят кого-нибудь неосторожным словом, да и какие могут быть серьезные оценки после десяти дней знакомства?

Но не успел еще как следует разгореться костер, как уже стало ясно: обиженных здесь не будет. И если острый на язык Саша Кормщиков задевал кого-то из ребят по «больному месту», мудрая Маша Грибашова находила точные слова, поясняла, доказывала. И комиссару не приходилось вмешиваться, поправлять, чаще всего она согласно кивала головой: да, ребята правы.

Они успели узнать друг друга, потому что у них было много общих дел: деловые игры, митинги, дискуссионные клубы. И этих дел было едва ли не больше, чем за весь прошедший учебный год.

О поисках настоящего дела говорили очень много. Возмущались: почему пионеров никуда не принимают работать: ни зимой, ни летом? Считают маленькими? А вот в двадцатые годы...

Во время дискуссий громче всех были голоса сторонников реформ в пионерской организации:

— Зачем нам эти отряды в классах? Давно пора вернуться к разновозрастным, по месту жительства! А из школ дружины вообще нужно убрать!

Эти призывы записывались в решения дискуссионных клубов, и многие искренне верили: вернемся в школы — начнем все менять. Ведь жалко, если исчезнет это прекрасное ощущение свободного полета, которое появилось здесь, на этих коротких сборах...

Леша Лисов уезжал из «Уральских самоцветов» с таким же чувством особой легкости, с воспоминаниями о последнем костре, где он узнал о себе то, о чем раньше не подозревал. Было предвкушение чего-то нового, интересного...

И все же он не предполагал, что через месяц его выберут начальником кировского районного пионерского штаба «Данко». И ему вместе со старыми и новыми друзьями придется искать все эти дела, о которых столько говорили десять дней напролет.

Их выручил «Молодежный сервис». В этом необычном бюро добрых услуг при Свердловском горкоме комсомола принимали всех, даже пионеров. И работа несложная: прибрать квартиру, сходить за продуктами, почитать книгу пожилому человеку, который плохо видит...

Иные взрослые, узнав об этой «пионерской работе», сокрушались:

— А как же тимуровские идеи? Как не стыдно получать деньги за помощь старичкам? Раньше все это делали бесплатно...

Честнее было бы сказать — последние годы вообще не делали. Настоящие тимуровские команды — в одной школе из десяти, так они там и остались. Ни у кого из них и не возникнет мысль брать деньги за дружбу.

Другое дело — обычная работа по заявкам в «Молодежный сервис». Если с ней может справиться пионер, почему ему в этом отказывать? Стыдно в двенадцать лет получать деньги? А в двадцать уже не стыдно?

И ребята из штаба «Данко» отправлялись по квартирам, куда их приглашали: час-другой несложной работы, зато потом они смогут купить себе красивую форму, о которой давно мечтали.

Впрочем, для Леши Лисова и его товарищей по штабу все это было новым, привлекательным, но не главным. Ведь они — штаб, то есть должны быть центром пионерской жизни всего района. Сюда, в Дом пионеров, к ним приходят на учебу активисты из разных школ.

И ребята из «Данко» стараются, чтобы здесь все было так же интересно, как и на летних сборах. Вместо скучных занятий — игры, состязания, конкурсы. И нужно быть готовым ответить на любой вопрос.

А то приходят ребята из соседней школы, жалуются:

— Хотели разновозрастный отряд создать — не вышло! Мы думали, это будет вроде пресс-центра, из разных классов ребята стали записываться, а директор эту идею на корню зарубила. Говорит: «Сначала представьте мне список, я его изучу и разрешу тем, кто достоин...».

— Ну и вы что — дали список?

— Нет, конечно! Хотели подпольную газету выпустить, да тоже не решились пока...

— Зачем обязательно — подпольную? Кто вам мешает организовать обычную редколлегию — назовите ее разновозрастным отрядом, если так хочется. Если вы станете выпускать стенгазету своей дружины раза два в месяц, да настоящую, а не просто плакат к празднику, докажете, что вам это по силам — никому не придет в голову второй раз требовать этот список!

Хорошо бы, конечно, почаще ребята с такими вопросами в штаб приходили, а не только на учебу по графику.

Тогда бы их «Данко» стал настоящим центром всех новых дел. А так появятся где-то разновозрастные отряды — и зачахнут без поддержки в безвестности.

Спроси сегодня у первого встречного пионера в соседней школе: знает он, что начальник районного штаба — Алексей Лисов? Большие глаза пионер сделает, если только он не из одного двора с Лешей.

Конечно, сам Леша — человек скромный, и ему эта «всенародная» известность ни к чему. А вот делу она только на пользу. Большому делу, которое всех пионеров в районе сделало бы друзьями. И помогло каждому пережить ощущение свободного полета...

Д. ЮШКОВ.
Сысертский район — Свердловск.

ПОИСК

Нелегко стать «талыковцем»

В школьный музей впорхнули девочки - пионерки:

— Тамара Кузьминична, мы к вам просто так пришли, что-нибудь поделать.

— Просто так? Ну что же, проходите, дело всегда найдется.

Музей привлекает ребят школы № 2 Верхней Пышмы интересными экспонатами и тем, как умеет организатор музея Тамара Кузьминична Небогатикова описать историю вещей, фотографий.

Музей был открыт в ноябре 1975 года. Затевался он как музей летчика-штурмовика Михаила Талыкова, геройски погибшего во время Великой Отечественной. До войны Михаил учился в этой школе.

В музее хранятся письма Михаила Талыкова с фронта домой. Вот выдержка из одного: «В первые дни войны эти обнаглевшие фрицы летели целыми стаями, как хищники, охотящиеся за своей добычей, но сейчас они летают по одному, а иной раз и нет ни одного. Такие трусливые, что при виде наших истребителей тикают кто куда. А я сейчас летаю на своей бессмертной птице, которую они считают самым грозным оружием. И уничтожаем, главным образом, танки и живую силу противника».

Что нужно молодому человеку? Пример другой жизни, яркой и светлой. А еще стремление быть похожим на героя. Михаил Талыков стал примером для многих школьников. На него начали равняться, старались так же, как и он, воспитывать свой характер. Так появились в школе «талыковцы».

«Хочу быть добрым, ласковым, настоящим товарищем, хочу хорошо учиться, с желанием выполнять все задания». Так пишут малыши и в конце каждой недели ставят звездочки за сделанное. Ребята постарше заводят «тетради талыковцев». Обязательства у них посолиднее. Они ставят перед собой задачи — добиться каких-то вершин в учебе. Очень важно почувствовать свою силу, самостоятельность.

Те ребята, что сумели преодолеть себя, добились чего-то, имеют право претендовать на звание талыковцев. А достоин ли этого школьник, решает весь класс. Детский коллектив сам выдвигает из своей среды лучших ребят. В торжественной обстановке талыковцам вручают значки, пока самодельные — на кружке ватмана маленький зеленоватый самолетик. Шефы с Уральского завода химических реактивов обещают сделать настоящие значки. В прошлом году приняли в талыковцы 214 ребят, в этом — 146.

— Хочется помочь детям стать самостоятельными, а то мы все как няньки с ними. Надо приучить их думать о себе, о жизни, — рассказывает Тамара Кузьминична Небогатикова.

Школьный музей, словно магнит, притягивает к себе ребятишек. Им хочется хоть немного прикоснуться к подвигу защитников нашей страны.

После того, как члены музея съездили в Керчь и в Ленинград, познакомились с ветеранами войны, бывшими однополчанами М. И. Талыкова, пошли письма, бандероли. Музей начал пополняться экспонатами.

Папок с письмами, телеграммами, открытками ветеранов войны накопилось уже довольно много. Они занимают не один ряд на полке. Хорошие, дружеские письма пишет Прокопий Данилович Рогоза из Днепропетровска: «Дорогие ребята... Ваше письмо, где вы пишете о труде по ремонту школы, благоустройстве Вечного огня, прочитал ребятам из школы № 67».

Опять воспитательный момент. Ребята из разных городов учатся на примерах друг друга. Патриотизмом полны письма легендарного летчика 7-го гвардейского полка Владимира Сослановича Зангиева. Сорок адресатов у ребят из школы № 2.

Сложился «костяк» членов музея — постоянных, преданных — Марина Гуркина, Лариса Пешехонова, Таня Большакова, Стас Санников, Костя Карпов. Ребятам интересна и поисковая работа, и оформительская, и «Огоньки» с ветеранами Великой Отечественной. Они много знают, много поняли, потому души у них становятся открытыми, проникаются сочувствием к чужой боли. И хочется рассказать другим то, что знают сами, зажечь в своих товарищах такой же огонек доброты и сочувствия.

Т. ЛЕВЧЕНКО.
Верхняя Пышма.

ТИМУРОВЦЫ ИЗ РУДЯНСКОГО

Всегда с нетерпением ждут прихода пионеров, участников кукольного театра, в колхозном детском саду. Юные зрители всегда по достоинству оценивают каждый показанный им спектакль. В репертуаре театра много инсценированных спектаклей на темы русских народных сказок. Конечно, в работе юным актерам, в изготовлении кукол, подборе репертуара ребятам помогают учителя.

— Пришлась по душе и зрителям, и актерам недавно показанная сказка «Репка», — говорит участник кукольного театра Вадим Хромцов.

У ветеранов труда Г. В. Архиповой, А. Г. Савиной, Г. Г. Абрамовой много юных друзей. Это их постоянные помощники — тимуровцы. Каждый пионерский отряд взял шефство над ветеранами труда, инвалидами войны не словом, а делом. Девочки приберут в квартире, приготовят на кухне, а ребята сходят в магазин за продуктами, заготовят дрова.

Накануне своего праздника школьники села Рудянское награждены Почетной грамотой областного аптекоуправления. В прошлом году учениками заготовлено и отправлено более 40 килограммов лекарственного сырья. Активисты «зеленой аптеки» нынче приступили к заготовке сосновых почек. В этом году они решили увеличить заготовку этого нужного сырья.

НА СНИМКЕ: тимуровцы-четвероклассники Андрей Савин и Дима Коковин.

Фото Н. ВИНКОЛЯ.

с. Рудянское.

«ХОТИМ В ДЕСАНТНИКИ!»

Недавно в Свердловске открылся новый военно-патриотический клуб «Морской десантник» на базе молодежного хозрасчетного центра «Каскад» при Ленинском райкоме комсомола.

— Главная задача «Морского десантника», — говорит военрук 70-й школы, один из организаторов клуба Сергей Иванович Соснин, — как можно лучше подготовить сегодняшних учеников к службе в Советской Армии, закалить их нравственно и физически.

Поэтому и такая обширная программа: освоение всех видов борьбы, в том числе и подводной, вождение различных средств транспорта, прыжки с парашютом.

Эти ребята службу в армии будут проходить не по распределению военкомата, а в шефствующих над «Морским десантником» воинских частях — в Таллине, Владивостоке и других приморских городах нашей страны.

Работа клуба рассчитана на весь год: на летние каникулы — поездки в портовые города, где ребята будут жить в воинских подразделениях, где им еще предстоит через несколько лет проходить настоящую армейскую службу.

В клубе не только старшеклассники, но и пионеры. Жаль только, что клуб появился совсем недавно и большинство десятиклассников решило в него не вступать. Какой смысл — через два месяца со школой придется расстаться навсегда, да и к выпускным экзаменам давно пора готовиться.

А вот старшим пионерам действительно повезло. Ведь кроме «Воздушного десантника», созданного при том же «Каскаде», подобных клубов больше нет в городе. Недаром в «Морской десантник», который существует всего несколько недель, уже записалось более 120 ребят. Среди них есть несколько девочек. Все они — учащиеся 70-й, 17-й, 3-й и других школ Свердловска.

Занятия пока проходят в спортзалах 17-й и 70-й школ, но уже выделено специальное подвальное помещение, которое будет оборудовано при содействии самих ребят.

Что же привлекает пионеров в «Морском десантнике»? Наверное, прекрасная возможность получить то, что порой не способны дать даже несколько секций. Все то, что очень нужно для подростка, чтобы смог он почувствовать себя сильным и мужественным.

Илья СИМКИН,
юнкор.

внимание: проблема

«ФЕНИКС» НА ЧЕРДАКЕ

Заметки к предстоящей передаче Свердловского телевидения

ПРИЗНАТЬСЯ, вторую публикацию о проекте чердачной застройки в Свердловске планировал как победную. Все к тому располагало. В первую очередь внимание облисполкома, городских властей и властей Железнодорожного района, Управления Свердловской железной дороги, обкома ВЛКСМ к этому, безусловно, интересному и полезному со всех точек зрения проекту. Тем удрученней предстала картина встречи ветеранов и молодежи при обсуждении проекта на записи телепередачи, которая состоится **19 мая в 18.10 по второй программе. («Обсуждаем идею: квартиры на чердаках»).**

Впрочем, «встреча» началась задолго до официального своего старта. Какой она будет перед телемониторами, стало ясно сразу. В холле съемочного павильона напряженные отношения сторон ощущались очень явно. «Молодость» группировалась вокруг председателя жилищного проектно-строительного кооператива Андрея Байтуллина и вела разговор о судьбе проекта. «Старость», видимо, не устраивало нежелание молодых пререкаться, и она подстегивала себя, накалялась заранее: «Не стыдно — молодые против стариков. Пожили бы с наше, понюхали бы пороху. На все готовенькое хотят прийти! Заработать надо квартиры, а не строить на наших головах!».

Этот сюжет не попал в кадр. Но, думаю, зрителям будет достаточно тех выпадов, остроту которых героическими усилиями гасила автор телепередачи Валентина Карпович.

Однако вернемся к истории дела. После публикации материала «Нетиповой проект» («На смену!», 4 февраля 1988 г.) по почте и телефонным проводам в редакцию посыпались просьбы помочь раздобыть проектную документацию по застройке чердаков. Пришло, к примеру, письмо от молодых авиаторов Урая Тюменской области. Что же так заинтересовало молодежь?

Напомню суть материала «Нетиповой проект». Больше года назад при Управлении Свердловской железной дороги возник жилищный проектно-строительный кооператив, который решил использовать предложение свердловского архитектора Олега Шоки по застройке (реконструкции) чердачных помещений домов 447-й серии массовой застройки 50-60 годов, так называемых «хрущевок». Ребята своими силами и на свои средства разработали проект, мыслимыми и немыслимыми путями согласовали его во всех нужных инстанциях и по решению облисполкома, горисполкома, Железнодорожного райисполкома собирались начать работу в ведомственных домах № 15, 17 и 19 Управления Свердловской железной дороги по переулку Красному. Ценность этого предложения в том, что вся работа полностью финансируется членами кооператива, ведется только их силами, без отвлечения строительных механизмов и древесных материалов. Шлак или керамзит, древесно-волокнистые плиты, доски, «столярка» и немного труб, чтобы подключиться к домовым коммуникациям,— вот и все, что требуется. Стоимость такой квартиры площадью 50-70 квадратных метров в двух уровнях, почти в десять раз дешевле, чем затраты на строительство современной квартиры. А сроки строительства — летние месяцы, чтобы успеть до начала отопительного сезона. Продуманы до мелочей те меры, что призваны обеспечить покой жильцов в период этой необычной реконструкции. Прежние свои квартиры, у кого они есть, члены кооператива решили отдать в фонд райисполкомов. И еще. Если только в Свердловске домов, подходящих для такой застройки, сотни, то не стоит объяснять, что проект «чердачных» квартир — мощная подмога областной программе «Жилье».

Однако самой крепкой, непробиваемой «инстанцией» оказались жильцы тех самых домов, где предполагалось начать эксперимент.

Старики, ветераны войны и труда, в большинстве своем составляют коллектив жителей домов в переулке Красном, резко отрицательную реакцию которых вызвали планы ребят из кооператива. Но вот что интересно. Никто из ветеранов так до конца и не понял, что и как все-таки собираются строить у них на чердаках. Полное незнание сути дела. А некоторые вообще не встречались с инициативной группой под руководством Андрея Байтуллина, которая не раз приходила на встречу с жильцами, но настроены столь же категорично. Корпоративные, прямо скажем, интересы объясняются «автоматической настройкой» против нарушения устоявшегося уклада жизни. К этому плюсуется убеждение в том, что строительство метрополитена дало осадку одного из домов (комиссия, правда, этого не подтвердила), есть перебои с водой.

Но вот мы мирно поговорили с пенсионеркой-железнодорожницей Ольгой Андреевной Ямановой. Был случай — ванна у нее потекла. Три месяца добивалась сантехника, а тот еще и плитку порушил.

— А если бы в вашем доме жили ребята из кооператива, ремонт бы они сделали капитальный,— объясняю Ольге Андреевне.— Они хотят произвести текущий капремонт ваших домов за свои деньги. Ведь НГЧ-4 затянуло с ремонтом.

— Не знаю я ничего. Никогда раньше с этими ребятами не встречалась.

Такая вот ситуация. Старики хотят тишины, покоя и элементарных удобств, которых они долго добивались. Но что же делать, если и молодежь хочет жить в лучших условиях, которые она способна создать себе сама? Зачем ей просторная квартира к пенсии и ожидание ее в очередях? Игнорировать ее энтузиазм — большое расточительство. Но проигнорировали. Ветераны, покинувшие передачу и узнавшие, что их дома оставят в покое. И обком комсомола, и горисполком, и исполком Железнодорожного райсовета, представители которых не отозвались, как сообщил Андрей Байтуллин, на приглашение прийти на съемки телепередачи. Зато приехали ребята из Челябинска во главе с работником обкома ВЛКСМ, прибыл представитель МЖК Москвы, пришли работники некоторых райкомов ВЛКСМ Свердловска. Им было крайне важно не дать умереть идее. И для того мы после съемок собрались в одном из кабинетов телецентра.

Председатель кооператива «Вертикаль» при Челябинском обкоме ВЛКСМ Владимир Королев (они первые оценили и запросили проект свердловчан) сообщил, что организационная работа по застройке чердаков у них идет пока без препятствий. Мало того, жильцы одного из домов сами предложили взять их чердак под застройку. База для развития движения необычного строительства? Пожалуй. Я наблюдал за ребятами: вот только что они потерпели поражение, но с каким пылом развивают идею создания регионального сообщества по чердачной застройке. «Уральская группа альтернативного строительства «Феникс», «Ассоциация», «Общество»... — искали они название своему детищу. А меня, честное слово, взяла обида. Опять загоняем доброе дело «за границу уезда», вместо того, чтобы разобраться здесь, на родине авторов проекта. Неужели марка Свердловска не дорога, а жильцы общежитий для молодых семей откажутся на своих чердаках «обкатать» проект себе на пользу? Что же все-таки делать?

— «Пробивать» проект, — убежденно заверил меня начальник ЖКО фабрики «Авангард» Сергей Блинов.— Думаю, генеральный директор объединения согласится с моими доводами. На фабрике 150 человек в очереди на жилье. А жилья нет. У меня крыши на домах «бегут», а на полный ремонт денег нет. Хочу этому кооперативу предложить: они нам — проект, средства, людей, мы им — чердаки и помощь. И наши жильцы не откажутся вступить в долю. Двойная польза: капремонт и внеплановые квартиры.

Жаль, что ветераны из переулка Красного напрасно «заводили» себя против «молодых да ранних». В другой, уважительной обстановке они бы, наверное, познакомились с Василием Козловым, бывшим воином - интернационалистом, прошедшим службу в Афганистане. Тоже, можно сказать, фронтовик, хоть и другой, «малой войны». Васиной семье нужна квартира, на которую она имеет первоочередное право. Только когда оно, это право, реализуется? Но я абсолютно не представляю, что Козлов когда-нибудь в пенсионном своем возрасте будет при случае укорять тогдашнюю молодежь в том, что она не нюхала пороха и хочет своими руками сделать все, чтобы жить лучше своих отцов.

А. ГОРЛОВ.

МИР СЕГОДНЯ

ТАСС И АПН СООБЩАЮТ

В ПОИСКАХ СТАБИЛЬНОСТИ

О предстоящей советско-американской встрече в Москве

После московской встречи в верхах с полным правом можно будет сказать, что никто из лидеров Соединенных Штатов и Советского Союза не встречался так часто, как Рональд Рейган и Михаил Горбачев.

Хотя идея ежегодных встреч уже после 1960 года была поддержана многими известными политиками, США и СССР до сих пор не обсуждали ее на официальном уровне. Историк Майкл Бешлосс заметил по этому поводу: «Мы строим линии прямой связи между Вашингтоном и Москвой. Мы рассматриваем вопрос о создании центров по контролю над кризисными ситуациями. Но слишком редко можно слышать предложения о том, чтобы встречи на высшем уровне стали постоянными, что способствовало бы стабилизации отношений между двумя странами».

Меня всегда поражал тот факт, что лидеры двух государств, отношения между которыми оказывают важное влияние на положение в мире, встречаются так редко. Первая встреча на высшем уровне после второй мировой войны состоялась в 1955 году в Женеве. За прошедшие после этого 33 года было проведено лишь 12 встреч. Когда они начинали проводиться чаще, это свидетельствовало об улучшении отношений. Потепление отношений между нашими странами в начале семидесятых годов нашло свое выражение в трех встречах — в 1972, 1973 и 1974 годах. То же самое происходит и сейчас. Встречи в верхах состоялись в 1985, 1986, 1987, теперь ожидаем встречу 1988 года.

В нынешний период американо - советских отношений мы должны использовать открывающиеся перед нами возможности и превратить встречи в верхах в средство стабилизации диалога между нашими странами. Это необходимо для укрепления и расширения наших отношений.

У президента Р. Рейгана и Генерального секретаря М. Горбачева есть исторический шанс на предстоящей в Москве встрече. Нужно официально признать, что улучшение отношений между нашими странами — процесс сложный и неустойчивый, и, понимая это, необходимо сделать встречи в верхах ежегодными, заблаговременно согласовывая их даты и места проведения.

Я считаю, что в нашем взаимозависимом мире с огромными ядерными потенциалами взаимный диалог является, возможно, единственным путем безопасного развития.

Сьюзен ЭЙЗЕНХАУЭР,
исполнительный директор Вашингтонского института мировых проблем имени Д. Эйзенхауэра, член совета директоров «Международного фонда за выживание и развитие человечества».
(АПН).

Вашингтон.

После женевских соглашений

Как пакистанские власти смотрят на возвращение беженцев из Афганистана

Когда пакистанское руководство испытывает недостаток в аргументах, которые подкрепляли бы его политику следования в кильватере США и поддержки афганской контрреволюции, оно неизменно обращается к проблеме беженцев, гуманному долгу по облегчению бедствий этих людей, лежащему на всех цивилизованных (на этом слове обычно делается ударение) правительствах. При этом все беженцы представляются как враги правительства в Кабуле.

Исследование на эту тему, проведенное органами демократической печати, показало, что беженцы на самом деле могут быть разделены на основные группы:

1. Сотни тысяч представителей племен, традиционно два раза в год совершающих сезонные перемещения вместе со своими стадами из Афганистана в Пакистан и обратно. После того как в Афганистане вспыхнула война, многих из них без их согласия или обманом зачислили в беженцы и вынудили оставаться все эти годы в Пакистане.

2. Те, кто бежал от разрухи, голода и страха перед опасностью для жизни. Таких, безусловно, большинство. Но, вопреки утверждениям пакистанской пропаганды, эта категория лиц не имеет политических предубеждений против нынешнего афганского правительства, и лучшее доказательство тому — тот факт, что, несмотря на колючую проволоку вокруг лагерей беженцев и вооруженную охрану боевиков из семипартийного альянса, создавших вместе с пакистанскими властями трудности для возвращения на родину афганцам, по состоянию, например, на 19 апреля в обратном направлении пакистано-афганскую границу удалось пересечь 123637 репатриантам.

3. К последней немногочисленной группе относятся те, кто и в самом деле не принял революции 1978 года и тех перемен, которые начали осуществляться в Афганистане. Прежде всего из этой категории афганцев «Альянс семи» формирует отряды, которые забрасываются на территорию РА для вооруженной борьбы с революционной властью. До этого в военных лагерях они проходят специальную подготовку, учатся методам террористических действий.

Нет спора, гуманистические аспекты проблемы беженцев исключительно важны: ведь 3 миллиона людей, оказавшихся вдали от дома, без средств к существованию и ясных перспектив, — дело нешуточное. Но важно и то, что проблема эта имеет явно негативную сторону и для страны, принимающей беженцев, — для Пакистана.

«Культ автомата и героина» — выражение, которое частенько встречается на страницах пакистанской печати, обозначает явления, возникшие в жизни пакистанцев как побочный продукт проблемы беженцев. Это столкновения на улицах городов с применением стрелкового оружия, гранат и мин, сбои в работе административной системы и правоохранительных органов, которые не в состоянии больше обеспечивать нормальную жизнедеятельность и безопасность пакистанских граждан и, наконец, резкое изменение социально-этнического баланса, устанавливавшегося в стране в течение многих лет после обретения независимости.

Женевские соглашения создали международно-правовую основу для мирного разрешения всех аспектов афганского узла, в том числе проблемы беженцев. Но и после подписания соглашений сегодня еще рано говорить о том, что основной их массе уже открыт путь домой.

Подписав пакет женевских договоренностей, пакистанские власти не имеют теперь права продолжать удерживать заложниками афганских беженцев на территории Пакистана, оказывая тем самым содействие афганскому семипартийному альянсу. Но недавние заявления государственного министра по иностранным делам Пакистана З. Нурани о намерении правительства и после Женевы оказывать вооруженную помощь так называемой «Пешаварской семерке», по сути, означает, что война на территории Афганистана будет продолжаться, а значит, и безопасному возвращению беженцев пока есть преграда.

О. ПЛЕШОВ.
(АПН).

Юбилей кино в Индии

75 лет назад — в мае 1913 года — выходом на экраны ленты Д. Г. Пхалке «Раджа Харишчандра» было положено начало индийскому художественному кино. Сейчас в Индии ведется широкая подготовка к празднованию этой даты. Вот что рассказал в беседе с корреспондентом АПН председатель специально созданного оргкомитета, известный продюсер Г. Венкатесваран.

— Нужно сказать, что Индия с кинематографом знакома давно, — говорит Г. Венкатесваран. — Здесь смогли увидеть движущиеся картинки примерно через год после первых демонстраций, организованных братьями Люмьер в Европе. Новое искусство быстро завоевало сердца людей. Некоторые из энтузиастов уже в конце прошлого века пытались запечатлеть «сценки из индийской жизни» на пленку. Несколько короткометражных фильмов на местную тематику создали в тот период проживавшие здесь иностранцы. Однако, учитывая, что лишь кинокартина «Раджа Харишчандра» была полностью национальной, мы и ведем точку отсчета индийского кино с мая 1913 года. Именно тогда был заложен фундамент кинопромышленности, которая стала одной из самых крупных в мире.

В настоящее время более двух миллионов человек так или иначе заняты в кинематографе. В 1985 году был поставлен абсолютный рекорд — в стране было создано 912 новых художественных фильмов (причем большинство из них — двухсерийные). Правда, сейчас у нас наблюдается тенденция к сокращению производства новых кинолент.

— Расскажите о программе праздника.

— Он начнется 29 мая и продлится неделю. В его открытии примет участие премьер-министр Индии Раджив Ганди. Мы пригласили в Мадрас со всей страны 75 ветеранов индийского кино. Состоятся концерты, просмотры 75 лучших в истории нашей кинематографии картин, награждения лауреатов национальных премий. Будут открыты фотовыставка, посвященная истории индийского кино, и выставка кинооборудования. После Мадраса праздник перейдет в Калькутту, оттуда — в другие крупные киноцентры страны. Завершится он в декабре этого года в Бомбее.

Э. ХОДЖАЕВ,
соб. корр. АПН.

Мадрас.

«Фантастический проект», — такова была первая реакция опытных советских моряков-полярников, когда они узнали о плане известного итальянского путешественника Эрика Пасколи. Среди них хорошо известные О. А. Челенгаров, олимпийский чемпион по парусному спорту, Г. А. Пенегин, В. И. Козлов. Однако после детального ознакомления с проектом моряки сочли его реальным.

ПОД ПАРУСОМ В АРКТИКУ

Эрик Пасколи не скрывал своей радости. Здесь, в Москве, он впервые почувствовал, как реальна его мечта, которую он вынашивал несколько лет. Вместе с интернациональным экипажем (предполагается, что, кроме Пасколи, в него войдут два французских и три советских навигатора) на яхте «Рондетто-2» он намерен совершить плавание в грозных северных широтах. Советские эксперты — моряки, которые знают Северный Ледовитый океан не понаслышке, подтвердили: при хорошем стечении обстоятельств — относительно теплой погоде, благоприятных ветрах — можно за два—два с половиной месяца, ошвартовавшись от причалов Мурманска или Архангельска, достичь Земли Франца Иосифа и вернуться обратно.

— Мне очень важно было узнать мнение советских моряков-полярников. Ведь именно русские мореплаватели лучше, чем кто-либо, знают условия Арктики, опыт русских и советских исследователей Северного полюса, достижения в его освоении уникальны.

Эрику Пасколи 46 лет. Говорит он неторопливо, взвешивая каждое слово. Это не типичный, по нашим представлениям, темпераментный итальянец. Скорее, он похож на скандинава — высокий, широкоплечий, светловолосый, обветренное лицо, борода. Не таким ли нам представляется настоящий мореплаватель — открыватель новых земель?

Слушая Эрика Пасколи, думаешь и о романтике покорения стихии, и о нелегком труде профессиональных путешественников. Взять, к примеру, сегодняшний проект Пасколи. Попробуйте представить себе тот риск, на который идет команда яхты, отправляясь в подобное плавание: пройти небольшой яхте там, где не выдерживают суда с метровой защитой. Несколько лет назад американский яхтсмен пытался проплыть тем же маршрутом — ничего не вышло, льды не пустили. Яхта «Рондетто-2» оснащена современными навигационными приборами, спутниковой связью. На яхте, кроме того, есть возможность собрать маленький самолет... Однако все это еще не гарантирует членам экипажа успеха. И нужно, естественно, обладать мужеством, чтобы принять решение сразиться с такой стихией, как Северный Ледовитый океан.

Н. ФОХТ,
корр. АПН.

Планета в объективе

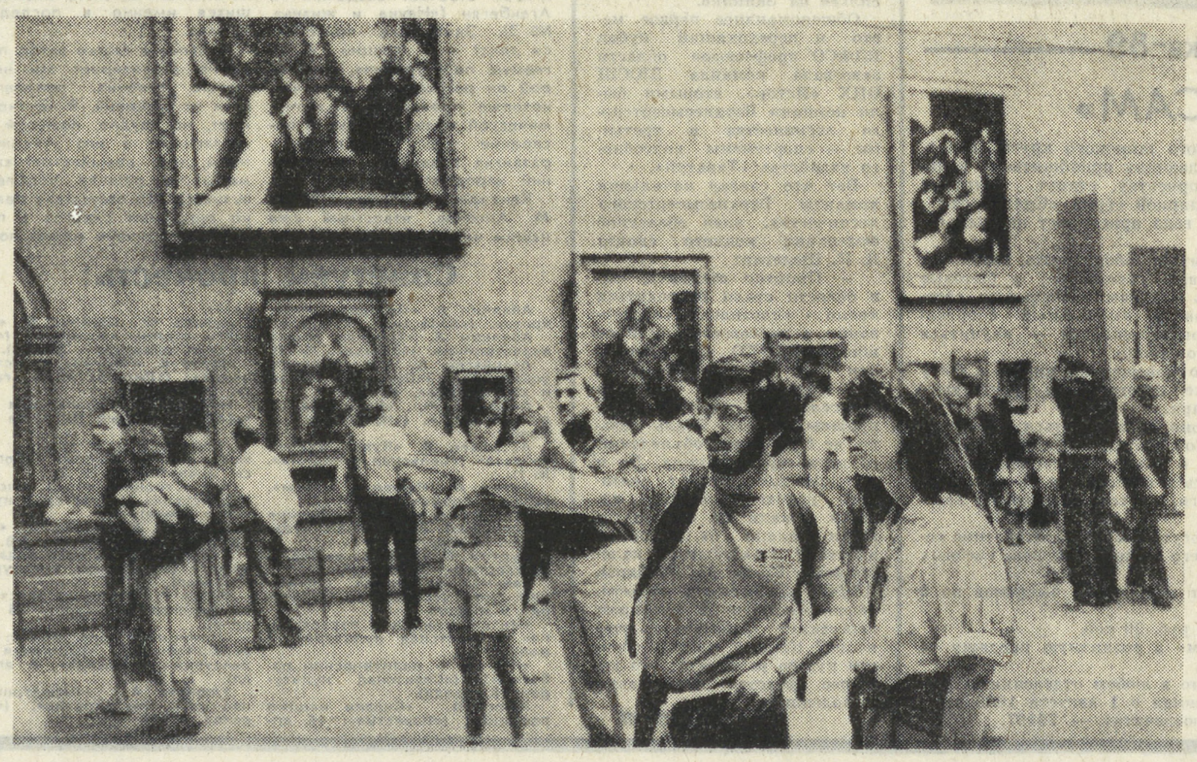

ФРАНЦИЯ. На снимке: в залах Лувра, где собрана богатейшая коллекция картин и скульптур.
Фотохроника ТАСС.

Калейдоскоп

В «инвалютную копилку»

В выставочном зале министерства легкой промышленности КНР — ковры, декоративные ткани и одежда из них, художественное литье из металла, ковка, чеканка, вышивка, традиционные игрушки, роспись по шелку и бамбуку, резьба по дереву, кости и камню... Великолепные образцы декоративно - прикладного искусства изготовлены умельцами из деревень и поселков страны. Как поясняет представитель министерства, все эти изделия поставляются за границу и являются важной статьей экспорта.

В 1987 году за границу было продано кустарных художественных изделий примерно на 2,2 миллиарда долларов, что по вкладу в «инвалютную копилку» выдвинуло их на первое место среди экспортируемых товаров легкой промышленности. Всего за последние 7 лет мастерские и мелкие фабрики по производству изделий декоративно - прикладного искусства дали государству 11,4 миллиарда долларов. Получая помощь от государства, эти предприятия набирают силу. Темпы ежегодного прироста производства их продукции превышают 12 процентов.

Не подуешь — не поедет

ВАШИНГТОН. Мэриленд стал пятым штатом США, который привлекает к борьбе со злоупотреблением спиртным за рулем достижения электроники. Законодательное собрание штата приняло закон, который предусматривает установку в автомобилях водителей, задержанных полицией за вождение автомашины в нетрезвом состоянии, специального электронного датчика, определяющего уровень алкоголя в крови. Устройство размером примерно с автомобильный радиоприемник монтируется под приборной доской и соединяется с системой зажигания. Для того, чтобы завести автомобиль, необходимо сначала включить датчик и подуть в трубку анализатора дыхания. Если уровень алкоголя в крови превысит допустимый, то система зажигания автоматически отключается.

Рождаемость растет

Согласно переписи, проведенной в октябре прошлого года, население Ирака составляет около 16 миллионов 300 тысяч человек. За пять лет оно увеличилось более чем на два миллиона. Такой значительный рост, по мнению местных демографов, явился результатом развернутой в последние годы кампании по увеличению рождаемости.

В стране построены десятки новых больниц и родильных домов, оснащенных по последнему слову техники. Матерям в Ираке предоставляется полностью оплачиваемый трехмесячный отпуск по уходу за ребенком. В течение года за ними сохраняется их рабочее место.

Местная промышленность освоила выпуск качественного искусственного детского питания и одежды для малышей, которая, благодаря государственным дотациям, стоит достаточно дешево.

Государство предоставляет большую скидку молодоженам при покупке свадебных нарядов и даже спальных гарнитуров...

Слон захромал

ПАРИЖ. Экспедиция, которая повторяет в эти дни путь, проделанный две тысячи лет назад карфагенским полководцем Ганнибалом со своим войском, столкнулась с серьезными трудностями: заболел один из трех слонов, участвующих в переходе. Пока что животное, страдающее от приступа ревматизма, везет в хвосте экспедиции мощный грузовик. Ветеринары считают, что путешественник сможет «встать в строй» через несколько дней. Сейчас экспедиция, которой предстоит еще перейти Альпы и пройти 800 километров до центральных районов Италии, находится на юге Франции.

2. О ЧЕМ КРИЧАТ АВТОРЫ БУДУЩИХ КНИГ?

заметки с совещания молодых литераторов

(Окончание. Начало в № 97).

НА СОВЕЩАНИИ молодых литераторов Ф. И. Вибе, руководитель одной из секций, обращался к своим семинаристам с вопросом отнюдь не риторическим:

— Что хочет сказать нам автор, о чем он кричит, о какой своей боли? О чем не может молчать?

О чем не могут молчать прозаики, я рассказывала в предыдущем материале. Сегодня — о ростках завтрашней поэзии.

На мой взгляд, общая тенденция — усиление внимания поэтов к внешнему миру через призму своей души. Социальная заостренность стихов — когда боль общества оборачивается собственной болью. Особенно ярко иллюстрируют это стихи студентки Уральского университета Любови Петровой. Стихи эти экспрессивны, метафоричны, они требуют от читателя внимания и работы ума. Не женская поэзия...

Она сама переживает все ужасы недавних дней — и войну, и репрессии, и трагедию природы — как личные. Обнаженными нервами воспринимает крики униженного достоинства, стоны гибнущих, ее стихи трагичны, и все же в них, до предела откровенных, честных— светлая нота надежды.

Мой поезд уходил без
расписаний,
он шел в страну процессов
и судов —
в трущобы не имеющих
названий
закрытых лагерей и городов,
где сломаны привычные
каноны,
где за печатным кодом
докладных —
мелькающие серые погоны,
привод, допрос, подвох,
удар под дых...

Это стихи о том, что лично она, Люба Петрова, не пережила, но что живо в ее генетической памяти.

Горечь
На наших висках
разметалась заплаканной
солью.
Спорить
С тем небом напрасно,
но память взрывается
болью...

Да, конечно, о минувшем будут писать не только свидетели. О минувшем напишут потомки — потому что это на их жизнь ложится отсвет давних и сегодняшних преступлений и компромиссов.

Закрой глаза
и превратись в стекло.
И будь прозрачен,
как витрина ночью.
Скрипит ограда —
визг, срывают в клочья,
провыл оркестр —
и шествие прошло.
Лежит в углу
неподнятое слово.
...Пестроголовый мопс
глядит в упор.
За ним два пса,
что ловят до сих пор
насмешника, безумца —
Крысолова.

Такой мы сегодня видим поэзию молодых. И радует, что в журнале «Урал» готовится к печати подборка стихов Л. Петровой.

ОЧЕНЬ юн и школьник Александр Зиниград. Еще в декабре на областном турнире поэтов он стал одним из его лидеров. И поэт М. Я. Найдич назвал его одним из наиболее перспективных участников своего семинара. Стихи Александра—это сплав публицистики и лирической эмоциональности, попытка разобраться в окружающем мире. А разобраться ему непросто — слишком мал его жизненный опыт. Хотя позицию свою он выразил ясно.

Остается надеяться, что у Александра хватит характера идти своим путем. В 16 лет так легко попасть под влияние тех, кому «несколько больше».

Другой лидер прошлогоднего поэтического блиц-турнира—Евгений Ройзман. Обсуждение его стихов, пожалуй, было наиболее шумным и горячим. Если полгода назад после турнирных страстей я, надеюсь, аргументированно, упрекнула автора в асоциальности, в уходе от проблем сегодняшних, то его нынешние стихи демонстрируют весьма решительный поворот к социальным бедам общества.

Профессионализм этого поэта отмечался многими участниками обсуждения. Конечно, говорили и о недостатках стихов. Но главный разговор зашел о праве поэта на позицию крайнего скептицизма. Вот что с тревогой говорили литераторы старшего поколения:

— Не слышно боли в стихах Ройзмана. Кажется, это только игра...

Разумеется, и эти впечатления не бесспорны. Предсказать сейчас, как дальше будет развиваться творчество Евгения, не берусь. И все же сдвиги есть, они позволяют надеяться на какие-то перемены в его взглядах на мир. Ибо поэт — прежде всего личность. Потом — мастер.

НЕСОМНЕННО, было бы полезно, интересно обсудить на совещании стихи и Юлии Крутеевой, и Романа Тягунова.

Их творчество, как и работы Л. Петровой, примыкает к новому направлению в нашей поэзии — к метареализму. Перетекание времени-пространства, постижение за видимой сущностью мира — иной, не столь очевидной, усложненность художественного мышления— это черты нашего времени. Черты новой поэзии. Увы, разговора о ней на семинаре не состоялось.

Юлия Крутеева работала оба дня в семинаре Леонида Шкавро. Но когда подошел черед разговору о ее стихах (вне плана), Роман Тягунов предложил их не обсуждать, объявив Юлю «большим поэтом», которого и без обсуждения надо печатать. При этом позволял себе грубые выпады в адрес руководителя семинара и семинаристов.

Пренебрежительное отношение к своим же товарищам, возможным соперникам, и старшим коллегам по перу — отнюдь не лучший способ утвердить свое собственное достоинство и свою поэтическую индивидуальность. Актеры знают: меняя выражение лица, мы меняем и что-то в своем настроении и в своей душе. Думаю, что такая агрессивность может сослужить дурную службу прежде всего тем, кто взял ее на вооружение. Стать серьезным тормозом на пути их собственного творчества. Я говорю не о публикациях — об искусстве. О творчестве.

МОЛОДОСТЬ Александра Зиниграда, Любови Петровой — это знак времени. Бурное время всегда вызывало вперед очень юных поэтов. Наше время спрессовано — оно стремительно — поэзия откликается первой. Поэзия открывает нам новое художественное самосознание человека-творца, его взгляд на мир — непривычный нам.

Мне кажется, не повезло на этом совещании поэтам из литобъединения имени Мамина-Сибиряка. Случайность ли то, что Александр Довгаль остался без рецензента и его большую подборку сложных философских стихов обсуждали «с листа», с ходу? Понятно, что обсуждение обернулось фактически только поиском тех имен в сегодняшней поэзии, кто так или иначе мог повлиять на появление вот такого автора, как Довгаль. Стихи большинства участников этого литобъединения рецензировала одна Любовь Ладейщикова. И философские, афористичные Дмитрия Кошкина, и метареалистические Нины Петуховой, и пронзительно лирические Ольги Седовой... То есть поэтов совсем разных дарований. Конечно, рецензент проделала большую работу. И все же полагаю, что необходимы для более точного анализа творчества семинаристов рецензии нескольких поэтов, желательно тоже разных направлений.

А вот Сергею Сычеву повезло. Его стихи — мир красок и чувств — сумели оценить и старшие товарищи, и сами семинаристы. Хотя изрядно поругали за недостаточную отделку стиха. Он также пытается по-своему увидеть то, что с нами происходит.

Эти три дня похорон
и прощаний,
маршей, ноктюрнов —
двадцать лет обещаний —
невосполнимых потерь
и утрат.

Описания природы, встреч с любимой у него органично переходят в серьезные размышления о жизни.

Осенняя плесень на водах,
течет и застыла река.
На сердце такая свобода,
какою бывает тоска.

Среди участников совещания были и авторы, традиционными методами разрабатывающие традиционные темы. Военная тема преобладает в стихах А. Драта, Ю. Шалабаева. Об извечно женском пишут И. Кузнецова, Т. Бобыкина...

О многом говорили участники совещания. О роли метафор и рифм, о внутренней энергии стиха и о его социальной направленности...

Совещание не ставило себе задачи раздать всем сестрам по серьгам и определить «чемпионов». У каждого — своя дорога. Лишь время способно высветить наиболее яркие имена. И я не собираюсь прорицать, кто из участников областного совещания станет завтра известным поэтом. Пусть авторы стихов не ищут в моих заметках лавровых венков или шипов венцов терновых.

Очень молоды семинаристы, слишком много нужно условий, чтобы самые способные из них состоялись как поэты. Мы говорим пока больше о потенциальных возможностях. О неравнодушии, которое, сопряженное с одаренностью и трудолюбием, способно поднять человека к высокому искусству.

Пока же очевидно: молодая поэзия — на переломе.

Г. ФЕДОРОВА.

шахматный клуб

Отдел ведет П. СТЕПАНОВ

Называем победителей

В нашем «Конкурсе миниатюр» можно было набрать максимум 28 очков. Наиболее трудными оказались две позиции: № 14. Предложен и ход 1. d7. На это есть 1... Лd6! 2. Лb7 Крf4! 3. Крb8 Кре5! 4. Крс7 Лf7 5. Крс8 Лf8 6. Крс7 Кре6 — победный для черных вариант; № 15. Здесь многие указали только один путь к мату в семь ходов — 1. Фf7 или 1. Фс6. Невнимательность!

Стопроцентный результат в конкурсе показали инженер ОТК **Юрий Лялюшкин** (Свердловск), горный диспетчер разреза «Южный» **Семен Рассказов** (Карпинск), инженер завода им. М. И. Калинина **Леонид Урецкий** (Свердловск), инженер-программист **Рашид Хатямов** (Среднеуральск) и фрезеровщик УАЗа **Виктор Шматко** (Каменск-Уральский). Все награждаются Почетными грамотами.

По 26 очков набрали инженер-конструктор **Татьяна Ужинова** (Свердловск), рабочий **Анатолий Губкин** (Краснотурьинск), экономист **Олег Кобелев** (Березовский), сварщик **Сергей Максимов** (Нижний Тагил), отец и сын **Овчинниковы** (Первоуральск), инженер **Валерий Прокин** (Верхняя Пышма), а также свердловчане **Виталий Алексеев**, учитель **Роман Калимуллин**, сборщик **Владимир Коржавин**, ст. инженер **Анвар Кутдусов** и инженер **Борис Лесин**.

Военнослужащий **Илья Каплан** и экономист **Николай Хренов** имеют по 25 очков, а **Виктор Мельников** — 24 (все из Свердловска).

По 23 очка набрали ст. инженер **Валерий Исаков**, связист **Михаил Кормильцев**, токарь **Михаил Костин**, ст. инженер **Рафаил Салахов** (все — Свердловск), инженер **Игорь Сенькин** (Егоршино), начальник бюро ИВЦ **Александр Ульянов** (Каменск-Уральский), слесарь КИПиА **Владимир Федосеев** (Нижний Тагил).

Далее в конкурсе идут: **Николай Королев** (Нижний Тагил) — 22 очка, **Николай Аникин** (Ирбит) и машинист **Николай Бурмистров** (Свердловск) — по 21, оператор **Евгений Зыкин** (Нижний Тагил), строитель **Натик Курбанов** (Верхняя Салда), инженеры из Свердловска **Виктор Трухин** и **Николай Хохолков** — по 20, токарь **Андрей Дурандин** (Свердловск) — 19, художник-оформитель **Виталий Кордюков** (Свердловск), рабочий **Борис Кусков** (Первоуральск), слесарь **Иван Левченко** (Ревда), инженер **Вячеслав Пястолов** (Талицкий район) и пенсионер **Аристарх Уфимцев** (Свердловск) — по 18.

Надо найти ход

Наш новый конкурс «Творчество уральцев» продолжается. Сегодня предлагаем вам решить две небольшие задачи свердловчан.

№ 38.
Вячеслав КАМЕНСКИЙ.

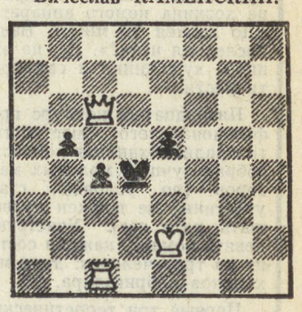

Мат в два хода.
(1 очко).

№ 39. Петр СТЕПАНОВ.

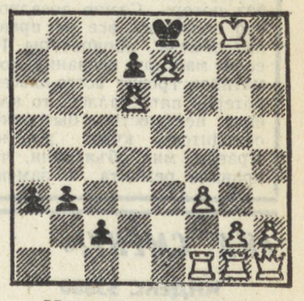

Мат в четыре хода.
(2 очка).

Ваши ответы ждем две недели. Писать просим на почтовых карточках. Сделайте пометку «Шахматный клуб».

маршрутами «Спутника»

В СТОЛИЦУ НА ТЕПЛОХОДЕ

«Якорь» нерешенных проблем долгое время удерживал теплоход «Мотовилихинский рабочий», зафрахтованный Бюро международного молодежного туризма «Спутник» Свердловского обкома комсомола, от маршрутов в Москву. Но в нынешнюю навигацию ситуация изменилась к лучшему. Минречфлот дал «добро», и недавно речной лайнер, отчалив от вокзала на берегу Камы, отправился в столицу. Перед этим, по доброй традиции, состоялся небольшой праздник открытия навигации.

Туристов — почти двести свердловчан и жителей области — встретили у трапа члены штаба теплохода. Слово взял заместитель председателя БММТ «Спутник» Сергей Бузько. Он познакомил туристов с директором рейса — инструктором обкома комсомола Вячеславом Друговым, капитаном судна Николаем Константиновичем Афанасьевым. За многолетнее творческое сотрудничество, отличное обслуживание туристов комсомольско-молодежному экипажу «Мотовилихинского рабочего» был вручен диплом БММТ «Спутник» Центрального Комитета Ленинского комсомола.

Хлеб-соль от гостеприимной команды теплохода приняли отправившиеся в путешествие молодые супруги из города Кушвы врач Вячеслав и инженер дистанции пути Марина Карнауховы. Прозвучали слова шуточной клятвы, свердловчане пообещали не нарушать и не выпрыгивать, не употреблять и не отставать, а развлекаться, отдыхать. Для этого на теплоходе созданы все условия. Новинка нынешнего сезона — видеосалон. Так что желающие будут смотреть понравившиеся фильмы у телеэкрана. Дискотеки, что будут проходить каждый вечер в зале или прямо на корме под звездным небом, им не помешают. Кроме того, штаб круиза подготовил массу всякого рода состязаний, конкурсов, концертов. Будут здесь и ставшие сейчас популярными выборы самой эрудированной, остроумной, симпатичной туристки, которая будет названа «Мисс круиза».

— При разработке маршрута сделали акцент на повышение качества организации путешествия, учли пожелание туристов прошлых навигаций, — рассказывал после митинга Сергей Бузько. — Ждут уральцев встречи с городами Чайковский, Куйбышев, Москва.

Думаю, отдых на «Мотовилихинском рабочем» понравится молодежи. Программа на каждый день продумана по максимуму. Путевые километры способны спрессовывать время, а значит, продлевать нашу жизнь, здорово помогают узнавать больше о стране, ее истории.

В. БАХРУШЕВ.

Пермь — Свердловск.

НА СНИМКАХ: с приветственным словом выступает капитан теплохода Н. К. Афанасьев; вскоре туристы займут свои каюты, а пока идет праздник открытия навигации; у причала три речных богатыря. В центре — «Мотовилихинский рабочий».

Фото А. ЛАПТЕВА.

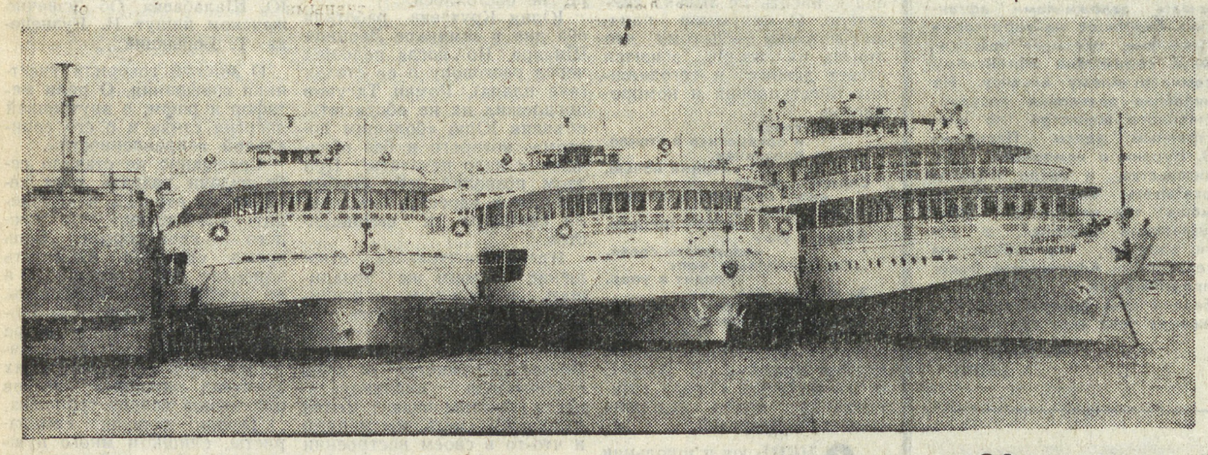

мини-репортаж

МАЖОРНАЯ ТЕМА С ВАРИАЦИЯМИ

Ритмичная музыка и веселые молодые лица. На стенах развешаны забавные карикатуры. На одной из них изображен ликующий человек на необитаемом острове: «Спасен!». Вертолет с эмблемой службы быта на борту спускает робинзону телевизор. Не лишены самомнения авторы, работники объединения «Свердоблтелерадиобыттехника». А на другой карикатуре мастер с непроницаемым лицом свысока взирает на хозяина немого аппарата: «До хоккея 20 минут. Баша последняя цена?». Да, не лишены художники и самокритичности.

Пятнадцатый конкурс профессионального мастерства телерадиомехаников области собрал лучших молодых мастеров (по условию, стаж участника не должен превышать пяти лет). Участвуют девять команд, каждая состоит из трех человек: двух механиков и бригадира.

Первые три теоретических вопроса к бригадирам. Увы, лишь два из девяти конкурсантов вышли из испытаний без потерь. Самое досадное, что срезались все на правилах обмена аппаратуры. Но если мастеру незнание нормативов грозит всего-навсего потерей пяти баллов, то клиенту невежество бытовиков обходится куда дороже. Правда, мне объяснили, что правила ремонта и замены изделий должны быть вывешены в любой мастерской на самом видном месте. Но почему же их не знают бригадиры?

Состязание рационализаторских предложений оживило притихшую было аудиторию. «А что?... А как?... А если...?». Живое, плодотворное обсуждение новинки — и здесь же главный инженер объединения И. Машкова объявляет коллективное резюме: предложение принято. Реже — отклонено. Среди них технические усовершенствования в схемах, но есть и простые новшества, полезность которых понятна даже неспециалисту. Например, свердловчанин А. Постников придумал стенд, который вдвое сократил время ремонта аппаратов. А кушвинские телемастера соорудили хитроумную тележку, с помощью которой тяжеленный телевизор можно перевозить одной рукой.

Закончим репортаж звучным аккордом. Лучше всех справилась с практическими заданиями и стала победительницей бригада Каменск-Уральского завода по ремонту радио- и телеаппаратуры в составе В. Ермошкина, С. Зыкова и В. Тятихина. Вторыми призерами стали мастера из Краснотурьинска. Третьими — асбестовцы.

В. ОЧИНЯН.

подписка-89

«СДЕЛАЙ САМ»

Ценным пособием для самого широкого круга городских и сельских жителей, желающих приобщиться к активному самодеятельному творчеству, станут выпуски новой подписной научно-популярной серии «Сделай сам». К ее выпуску с января 1989 года приступает издательство «Знание».

Как самостоятельно построить и оборудовать домик на садовом участке, отремонтировать квартиру и бытовые электроприборы, сложить печь или камин, исправить автомобиль или мотоцикл, изготовить самодельный спортинвентарь или рыболовные принадлежности — научиться этому вам помогут выпуски этой серии.

Выпуски серии расскажут о применении химии в быту и на садово-огородном участке, изготовлении простейшего сельскохозяйственного инвентаря.

Для женщин будут регулярно публиковаться сведения по кройке и шитью современной одежды, вязанию, вышивке и макраме, по кулинарии и новинкам косметики.

Юноши могут заинтересоваться сведениями о самостоятельном конструировании багги, картов, снегоходов, веломобилей и т. п.

Дети младшего возраста смогут освоить изготовление самодельных кукол для домашнего театра, игрушек, учебных пособий и многого другого.

Ежегодно подписчики будут получать 6 выпусков по 9 авторских листов каждый.

Подписная цена на год — 4 руб. 20 коп.

Выпуски серии «Сделай сам» в розничную продажу не поступают.

Подписаться на серию можно в любом отделении «Союзпечати» заблаговременно, начиная с 1 августа 1988 года. Индекс серии в каталоге «Союзпечати» — 70197.

СПОРТ

● ВОЛЕЙБОЛ

ПОКА ВТОРЫЕ

Свердловский «Уралэнергомаш» провел в Баку игры переходного турнира среди мужских волейбольных команд высшей и первых лиг. Вместе с представителями класса сильнейших — «Уралэнергомашем» и «Искрой» из подмосковного города Одинцово в турнире выступали два коллектива первой лиги: МВТУ (Москва) и «Политехник» (Одесса). У москвичей наши земляки дважды выиграли — 3:0 и 3:1, а с одесситами поделили очки, победив — 3:1 и уступив — 2:3.

Лидирует сейчас в этом турнире «Искра», одержавшая 6 побед, у свердловчан — 5 очков, на счету «Политехника» — 3 и МВТУ — 2 очка. В последние дни мая пройдет заключительный тур, который и назовет две команды из четырех, которые в будущем сезоне будут выступать в высшей лиге.

● КОННЫЙ СПОРТ

УДЕРЖИСЬ В СЕДЛЕ!

В Свердловске на конноспортивной базе ДЮСШ ОПХ «Исток» УралНИИСХоза в течение трех дней проходило первенство облсовета ВДФСО профсоюзов по конному спорту.

Представитель Верхнесысертского лесничества А. Кочнев на рыжем Бастионе в первый день выиграл «Весенний открытый приз» для лошадей старшего возраста. А ученик средней школы № 23 из Сысерти Сережа Васильев на кобылице этого же лесничества по кличке Запинка победил в скачках на 2400 метров, проведенных для лошадей, выращенных в колхозах и совхозах области.

В конкуре для лошадей-четырехлеток (высота препятствий 100 см) первое место судьи присудили Оле Бабкиной, воспитаннице ДЮСШ ОПХ «Исток».

Во второй день состязаний в скачках для лошадей чистокровной породы трех лет и старше на приз ОПХ «Исток» первым финишировал представитель подсобного хозяйства «Таватуй» Юрий Алексеенко на жеребце Чардаш.

В конкуре «Легкий класс» для лошадей трех лет и старше (высота 80—90 см) лучшим был Сергей Кох на лошади Мальчик из ДЮСШ ОПХ «Исток».

В последний день состязаний в розыгрыше приза Сысертского лесхоза для лошадей рысистой породы на дистанции 1600 метров сильнейшим был представитель этого хозяйства А. Кочнев на лошади по кличке Ветрянка.

Вновь отличились в конкуре «Охотничий» Сергей Кох на Мальчике, а в гладких скачках на 1600-метровой дистанции Сережа Васильев на Запинке.

Общекомандное первое место и переходящий кубок ВДФСО профсоюзов области завоевала команда ДЮСШ ОПХ «Исток», вторыми были конники Верхнесысертского лесничества и третьими — спортсмены подсобного хозяйства «Таватуй».

Вот что сказал начальник команды Верхнесысертского лесничества, член областной федерации конного спорта В. Н. Шелегин:

— Приятно отметить, что в области стали проводиться конно - спортивные соревнования, а мастерство конников школы ВДФСО профсоюзов при ОПХ «Исток» (директор В. Красильников) заметно возросло по сравнению с прошлым годом. Жаль только, не было нигде объявлений об этих соревнованиях. Да и ипподромная дорожка оказалась неподготовленной, лошади бежали по колено в грязи, падали на выбоинах вместе с всадниками, калечились. Когда же, наконец, ВДФСО профсоюзов области, облспорткомитет и агропром перестанут работать разрозненно? Конный спорт в области нужно развивать: это хорошее средство закрепления молодежи на селе.

Ю. ПЕЧЕРСКИЙ.

что нам читать?

Рубрику ведет заведующая информационно-библиографическим отделом свердловской Центральной городской библиотеки имени А. Герцена Людмила ГЛИНСКИХ.

ПУБЛИЦИСТЫ НА БАРРИКАДАХ ПЕРЕСТРОЙКИ

СЕГОДНЯ мы с вами, уважаемые читатели, зачитываемся не только художественной литературой, но и публицистикой. М. Антонов, Т. Заславская, Н. Шмелев, И. Клямкин, А. Нуйкин, Ю. Карякин, Ю. Буртин, Ю. Черниченко, В. Селюнин, И. Васильев и многие-многие другие... Сколько людей, прочтя статьи этих авторов, прошли «ускоренный ликбез» по истории нашей общественной жизни, у скольких людей в сознании рассеялся «мыслительный туман» (по выражению С. Аверинцева) впервые за много лет. Перестройка, гласность, демократизация, состояние экономики, духовный уровень нашего народа — все эти темы не могут не волновать. Поток публикаций — правдивых, неравнодушных, подчас острых и спорных — помогает нам взглянуть на себя и на свое общество трезво, без розовых очков. Сумеем ли мы прорваться сквозь дебри запущенного, застойного, сделанного кое-как? Хватит ли у нас сил и отваги?..

«Социальная эйфория, энтузиазм, в котором было немало от инфантильного отношения к жизни,— это детство нашего общества, точнее, «переходный возраст». Но были и «старшие», которые «воодушевляли» и «присматривали». Весь народ в целом играл роль пионера, а правительство — пионервожатого... И, конечно, аппарат, выполнявший его волю, аппарат «старших». Теперь все стали взрослыми, многие уже старыми, «иных уж нет...». Пора бы задуматься и осмыслить по достоинству нашу историю, героическую и трагическую», — призывает нас в своей статье «От какого наследства мы отказываемся?» доктор философских наук М. Капустин («Октябрь», № 4).

Каковы основные духовные этапы официальной биографии Сталина, взаимоотношения Сталина и Троцкого, что такое сталинизм, можно ли признать сталинский режим социалистическим, и если да, то что это за социализм? — все эти вопросы ставит автор в своей статье. Она еще не закончена, наверняка вызовет бурную полемику, так как не все в ней бесспорно. Несомненно, что вызовет она и огромный читательский интерес, ибо написана остро, страстно, с предельной честностью, привлечением многих, доселе не известных, фактов. Не пропустите эту статью!

Сергей Андреев... Вряд ли сейчас кому из читателей не известно это имя. Он — автор статьи «Причины и следствия». («Урал», № 1). Тема этой статьи — опасное противоречие, в которое вступают интересы административно-управленческого аппарата и общества. Автор дает научный анализ социально-экономической структуры механизма торможения.

Небезынтересным окажется для читателей и отзыв литературного критика Т. Ивановой («Огонек», № 16). Ближе познакомиться с автором этой статьи — биологом, геологом, писателем—поможет интервью с С. Андреевым «Я — оптимист», опубликованное в газете «Известия» за 30 апреля.

«Назовите основное противоречие нашей экономики», «Когда мы навсегда расстанемся с очередями за продовольственными товарами?», «Вы-то сами верите, что нам удастся осуществить перестройку в экономике?»... На эти и другие вопросы слушателей всесоюзного семинара «Проблемы коренной перестройки управления народным хозяйством в свете решений июньского (1987 г.) Пленума ЦК КПСС» отвечает академик А. Аганбегян («Наука и жизнь», № 3). Здесь же приводится текст его лекции «Слагаемые перестройки», в которой он рассказал о событиях, которые произошли в экономической жизни страны за последние годы, дал прогноз развития различных направлений народного хозяйства.

Кандидат технических наук М. Антонов, известный уже нашим читателям по нашумевшей статье «Так что же с нами происходит?» («Октябрь», 1987, № 8), свою очередную статью «На переломе» («Москва», 1988, № 3) посвятил размышлениям о нравственном смысле развития экономики и экономической науки. Автор задает себе и нам вопрос: «Все ли мы предусмотрели, направив свои усилия на рост производства и потребления, не отрываем ли людей от социальных и духовно-нравственных ценностей?». Вопрос отнюдь не праздный, особенно сегодня, когда решаются проблемы перестройки нашей хозяйственной политики, когда обнажились многие ее просчеты, допущенные в прошлом. А прав М. Антонов, когда он говорит о том, что «главная причина застоя — не в хозяйственном механизме и не в методах управления, а в утрате людьми ощущения причастности к историческим судьбам Родины, а значит, и чувства хозяина производства, хозяина страны». К сожалению, заключительная глава статьи, которую автор назвал «Где же выход?», грешит рассуждениями на общегуманистические темы и, по существу, не дает ответа на поставленный вопрос.

Статья Н. Шмелева «Авансы и долги» вызвала также большое внимание. В 4-м номере «Нового мира» за этот год вы можете познакомиться с еще одной интереснейшей его статьей «Новые тревоги», в которой он, в частности, пишет: «...чем очевиднее становится, что глубокая перестройка нашей общественной жизни — это отнюдь не конъюнктурный, тактический маневр, что это всерьез, тем более растет тревога за ее судьбу. Тревога распространяется не только среди наиболее активной части нашего населения. Наблюдается определенное недоверие и среди широких масс, опасающихся, с одной стороны, того, что попытки оздоровления политической и социально-экономической жизни страны обернутся в конце концов блефом, а с другой — возможных социальных последствий перестройки. Особую тревогу порождает ряд негативных явлений, обострившихся именно в последнее время».

И далее в статье автор подробно анализирует эти негативные явления, предлагает пути их решений. Я не экономист, но трудно, пожалуй, не согласиться с его утверждением, что административные меры не решили проблемы пьянства, что отсутствие реально ощутимых сдвигов в повседневной жизни может порождить социальную апатию и недоверие, интересен также и его взгляд на реформу цен.

«Почему периодически исчезают из продажи какие-то мелочи, а если разобраться, не такие уж мелочи, — то простыни, то стиральные порошки, то батарейки, то зефир и пастила, то обои, то нитки? Почему практически постоянно что-нибудь в дефиците?» — этому вопросу посвятили свою статью «Анатомия дефицита» В. Попов и Н. Шмелев («Знамя», № 5). И приходят к печальному выводу: «При нынешнем механизме планирования дефицит не исключение, а правило, естественным образом воспроизводимое явление, неотъемлемая черта хозяйственной системы». И еще одно, с чем трудно не согласиться: «Необходим серьезный, свободный от эмоций, трезвый и всесторонний анализ механизма торможения. И надо также понимать, что стопроцентный идеал сегодня невозможен даже в теории, что идеал «любой ценой» — уже не идеал, что поэтому следует думать не о полном устранении всех несправедливостей, потерь и издержек (это нереально), но о соотношении плюсов и минусов, затрат и результатов в самом широком смысле».

Рекомендую также прочесть статью П. Волина «Преодоление. Штрихи к портрету перестройки» («Звезда», № 2), в которой автор пытается ответить на следующие вопросы: «Почему М. С. Горбачев назвал нынешний день критическим этапом перестройки? Кто и как сопротивляется обновлению? Каковы механизмы и движущие силы противодействия ему?»

Этой же теме посвящена статья доктора философских наук А. Бутенко «Какой социализм они оплакивают» («Новое время», № 15). В главе «Манифест «плакальщиков» он дает принципиальную оценку статье Н. Андреевой «Не могу поступаться принципами» («Советская Россия», 13 марта), далее говорит об отсутствии положительной программы у подобных «плакальщиков по социализму», а глава «Прошло ли прошлое?» представляет собой анализ сталинских методов управления. Заключает же статью глава «Революция без аналога», в которой анализируется современный этап перестройки.

Очень хотелось бы, чтобы наши читатели не пропустили статью «Баррикады перестройки» («Век XX и мир», № 2). Она представляет собой стенограмму дискуссии, состоявшейся в редакции этого журнала, в которой приняли участие историки Ю. Афанасьев и Л. Баткин, социологи Л. Карпинский и Г. Пельман, публицисты Ю. Буртин и А. Нуйкин, философы Г. Куницын и А. Арсеньев, писатель Б. Можаев, литературовед Л. Сараскина.

Приведу только несколько фрагментов из этого острополемичного разговора. Л. Карпинский: «Стало правилом повторять, что мы «все по одну сторону баррикад». Но ведь есть и другие баррикады — когда человек встает и открыто говорит то, что думает, но что смертельно не нравится другому человеку. Этих, не физических, «баррикад» нам не избежать». Ю. Буртин: «...когда в нашей пропаганде, на ходу превращаясь в штамп, звучит тезис: «больше социализма» — мне хочется настаивать на уточняющем определении—какого?»...

Подобная дискуссия состоялась и за «круглым столом» в редакции журнала «Огонек» (№ 12 и № 14). Разговор был страстным, может быть, немного сумбурным, но это понятно: участники беседы еще не успели создать о перестройке научные трактаты...

Советуем прочесть:

Абалкин Л. «Победить бюрократа». («Известия», 1 марта).
Абалкин Л. «Трудная школа перестройки». («Звезда», № 3).
Аганбегян А. «По ступеням ускорения». («Проблемы мира и социализма», № 1).
Айтматов Ч. «Подрываются ли основы?..». («Известия», 4 мая).
Астафьев В. «Куда уходит доброта». («Сельская молодежь», № 1).
Бовин А. «Вожди и массы». («Новое время», № 19).
«Больше демократии, больше социализма» («Советская культура», 16 апреля).
Буртин Ю. «Свобода выбора». («Известия», 29 апреля).
Гельман А. «Время собирания сил». («Советская культура», 9 апреля).
«Интеллигенция и перестройка». («Советская культура», 3 мая).
«Кто он — политический работник?» («Советская культура», 28 апреля).
Лацис О. «Сказки нашего времени». («Известия», 16 апреля).
Левада Ю., Шейнис В. «Где взять второе дыхание?». («Советская культура», 3 мая).
Носов Е. «Что мы перестраиваем». («Литературная газета», № 16).
Нуйкин А. «Идеалы или интересы». («Новый мир», № 1—2).
«Перестройка и уроки хозяйственных реформ» («Вопросы экономики», № 2).
«Перестройка: образ мыслей и действий». («Советская культура», 5 мая).
Попов Г., Выжутович В. «Кто против?» («Огонек», № 18).
Попов Г. «Обратного хода не имеет» («Советская культура», 7 апреля).
Попов Н. «Кто выше власти?». («Советская культура», 26 апреля).
«Принципы перестройки: революционность мышления и действий». («Правда», 6 апреля).
Улюкаев А. «Перестройка: кто «за», кто «против». («Неделя», № 18).

Редактор В. ЕФИМЧИК.

НАШЕ СПРАВОЧНОЕ БЮРО

СВЕРДЛОВСКИЙ АКАДЕМИЧЕСКИЙ ТЕАТР ОПЕРЫ И БАЛЕТА им. А. В. ЛУНАЧАРСКОГО
Сегодня премьера ПАЯЦЫ

СЕЛЬСКАЯ ЧЕСТЬ
20-V БЕНЕФИС БАЛЕТА

СВЕРДЛОВСКИЙ АКАДЕМИЧЕСКИЙ ТЕАТР ДРАМЫ
Сегодня ...А ЭТОТ ВЫПАЛ ИЗ ГНЕЗДА
20-V ЧЕРНАЯ НЕВЕСТА

СВЕРДЛОВСКИЙ АКАДЕМИЧЕСКИЙ ТЕАТР МУЗКОМЕДИИ
Сегодня ЦЫГАН-ПРЕМЬЕР
20-V О БЕДНОМ ГУСАРЕ...

КИНОКОНЦЕРТНЫЙ ТЕАТР «КОСМОС» «ОПАСНОЕ СХОДСТВО», «БЕГЛЕЦЫ».
Сеансы: 11-30, 15-30, 19-30.

СЕГОДНЯ В КИНОТЕАТРАХ:
ОКТЯБРЬ — **Фотография с женщиной и диким кабаном. Замурованные в стекле** (стереоскопический).
САЛЮТ — **Десять негритят** (две серии). **Холодное лето пятьдесят третьего...**
УРАЛ — **Новые сказки Шахерезады. Восемь с половиной. Неуловимые мстители. В поисках пришельцев.**
ТЕМП — **Париж, Техас** (две серии). **Ульзана.**
ДК им. СВЕРДЛОВА — **Шантажист.**
ДК им. ГОРЬКОГО — **Зимняя вишня.**
МИР — **Конец вечности** (две серии).
ДРУЖБА — **Сплошные неприятности с двойником. Неизвестная женщина. Кровавая свадьба.**
РОДИНА — **Холодное лето пятьдесят третьего...**
СОВРЕМЕННИК — **Короткое замыкание.**
БУРЕВЕСТНИК — **Окно спальни.**
ЮЖНЫЙ — **Холодное лето пятьдесят третьего...**
ЭКРАН — **Фотография с женщиной и диким кабаном.**
ИСКРА — **В джазе только девушки. Ловкачи.**
ДК им. МАЯКОВСКОГО — **Холодное лето пятьдесят третьего...**
ЗАРЯ — **Короткое замыкание. Артист.**
ЗНАМЯ — **Супружеская жизнь** (две серии). **Загон.**
КОМСОМОЛЕЦ — **Парама** (две серии).
СТРЕЛА — **Десять негритят** (две серии).
ПРОГРЕСС — **Шантажист.**

ПОГОДА

20—21 мая по области ожидается переменная облачность, без осадков, ветер северо-западный, 1—6 метров в секунду. Температура воздуха ночью ноль—плюс 5, на севере до минус 2, днем 16—18 градусов тепла.

«НА СМЕНУ!»
ИНДЕКС 53800
Газета выходит 250 раз в году.
По вопросам подписки и доставки обращаться в отделения связи, агентства «Союзпечать».

620219, СВЕРДЛОВСК, ГСП 153, ул. ТУРГЕНЕВА, 13, 12-й ЭТАЖ. РЕДАКЦИЯ ГАЗЕТЫ «НА СМЕНУ!».

* редактор 51-28-61;
* заместитель редактора 51-38-75;
* ответственный секретарь 51-74-67;
* секретариат 58-96-11 и 58-95-48;
* отдел рабочей и инженерной молодежи 51-47-26, 51-34-22;
* отдел сельской молодежи 51-41-81;
* отдел коммунистического воспитания 51-60-33, 56-91-14, 56-91-15;
* отдел комсомольской жизни и молодежных проблем 58-92-41, 51-16-81;
* отдел учащейся молодежи 58-93-89 и 56-91-12;
* отдел информации, спорта и военно-патриотического воспитания 51-39-09; 58-92-37; 51-10-66 и 51-60-84;
* отдел культуры 51-28-32;
* отдел писем 51-56-69, 56-91-23;
* фотокорреспондент 51-38-28;
* отдел рекламы и объявлений 56-91-34, 51-17-62.

Тип. изд-ва «Уральский рабочий» г. Свердловск, проспект Ленина, 49.

Тираж 180 тыс. экз.

НС 27288. Заказ № 5013.