пролетарии всех стран, соединяйтесь!

НА СМЕНУ!

орган свердловского обкома ВЛКСМ

ГАЗЕТА ОСНОВАНА 18 ИЮНЯ 1920 ГОДА

№ 38 (13177) Среда, 24 февраля 1988 года

Цена 3 коп.

сто строк о важном

ДРАКУ ЗАКАЗЫВАЛИ?

Представьте себе: все жители Каменска-Уральского поселились в общежитиях. Утверждение, конечно же, абсурдное, но оно не лишено некоторого основания. Более двухсот тысяч человек, то есть как раз население третьего по величине города Среднего Урала после трудовой смены или учебы возвращаются не в собственные дома, а в общежития. Рабочие, недавно пришедшие на производство, студенты вузов, учащиеся профтехучилищ и техникумов, молодые семьи и счастливые обладатели новеньких дипломов, начинающие специалисты — вот кто сегодня в большинстве своем имеет над головой лишь общежитскую крышу.

А проблем в общежитиях хватает, хотя о них заботятся, проверяют комиссиями, пишут в газетах, проблемы рассматривают на заседаниях профкомов. Тем не менее до идеала, как вы сами понимаете, далеко. Но вот теперь... Впрочем, чтобы было ясно, приведу официальный документ (пусть простят мне суховатый стиль цитаты): «В целях приведения в образцовый порядок каждого рабочего и студенческого общежития, развития самоуправления проживающих в решении вопросов быта и досуга, привлечения внимания трудовых (учебных) коллективов к укреплению и развитию материально-технической базы общежитий» Секретариат ВЦСПС и Секретариат ЦК ВЛКСМ приняли совместное постановление о проведении в 1988-89 годах «Двухлетки молодежного общежития».

— Прежде всего мы должны подтянуть отстающих,— делится планами заведующая отделом культурно-массовой работы облсовпрофа Любовь Степановна Яшина. — Различия среди общежитий большие: есть отличные, с хорошими условиями для жизни и отдыха, а есть, к сожалению, совсем плохонькие, со списанной мебелью, с отсутствием элементарных удобств.

Там, где администрация и профкомы предприятий постоянно заботятся о своих общежитиях, и бытовые удобства «на уровне», и порядок, и чистота.

По итогам прошлого года в областном смотре-конкурсе, который проводится регулярно, победили такие рабочие общежития: № 2 Первоуральского новотрубного, молодежное общежитие Нижнетагильского трикотажного объединения и № 4 объединения «Уралэлектротяжмаш».

Только добрые слова говорили в облсовпрофе о комплексе общежитий Верх-Исетского завода. Там жильцы — настоящие хозяева, все текущие вопросы они решают сами. Сами для себя, если вдуматься. Не ждут кого-то со стороны. Поэтому вечером, к примеру, родители могут уехать в театр, дети побудут в детской комнате под присмотром воспитателей. Есть там игровые комнаты, а для молодых семей организованы консультации специалистов.

Спортивная работа интересно ведется в общежитии треста «Свердловскпромстрой», что на проспекте Космонавтов, 56. У строителей есть даже свой тир. Не здорово ли?

Но так далеко не везде. Недавно на бюро Свердловского горкома комсомола отчитывался о работе в общежитиях Железнодорожный райком ВЛКСМ. И впечатление осталось неутешительное.

Как раз накануне бюро в редакцию пришло письмо от участкового оперуполномоченного лейтенанта милиции В. Мальгина, где он писал, что никакой воспитательной работы в общежитиях Уральского электромеханического института инженеров транспорта не проводится, особенно в воскресные и праздничные дни, когда там царит пьяный разгул.

Какое же это самоуправление?..

Рост преступности отмечен в общежитиях горного института и СИНХа. А ведь есть и примеры другого рода. Студенческий городок Уральского лесотехнического института. Поинтересуйтесь, комсомольцы вузов, как сумели там навести порядок, создали все условия для занятий и отдыха студентов.

Комсомолу в общежитиях — полная свобода действий. Ведь большинство живущих там — члены этой молодежной организации.

...Вспоминаю свою студенческую пору и наше общежитие — невидное на фоне современных построек пятиэтажное кирпичное здание. Для многих обладателей университетского «ромбика» этот адрес—улица Большакова, дом 79 — стал на пять лет адресом родного дома. Мебель у нас была старая, и планировка не очень — с огромным, из края в край, коридором, скорее напоминающим взлетно-посадочную полосу аэродрома. Но мы не унывали. Поддерживали чистоту, порядок, а главное — сами занимались своим досугом. Устраивали дискотеки и соревнования, готовили передачи из радиостудии студгородка. А коменданта общежития не знали в лицо, ему не приходилось призывать нас к порядку.

И такое настоящее, а не формальное самоуправление должно быть в каждом общежитии.

ВЦСПС и ЦК ВЛКСМ учредили для награждения победителей дипломы и премии от тысячи до 5000 рублей, которые будут вручаться по итогам «Двухлетки молодежного общежития». Но главный итог в другом: будет ли в общежитиях интересней жить, ощутят ли себя их обитатели не квартирантами, а подлинными хозяевами своего дома.

А. ДУНЯШИН.

Немало поводов к серьезным размышлениям о перестройке среднего и высшего образования было дано на недавно прошедшем Пленуме ЦК КПСС. Ясно, что без серьезных перемен в системе просвещения, без поворота всего общества к назревшим проблемам нам не набрать высоких темпов ни в одной отрасли народного хозяйства, ни в экономике страны в целом. Школа не может идти в обозе перестройки. Об этом с болью говорят и сами педагоги, и родители, и учащиеся. Но мало искать ответ на вопрос, где буксует реформа, важно видеть и выход из тупиковой ситуации, в которой оказалась советская школа. Важно, наконец, повернуться к проблемам школы лицом.

КОМПЬЮТЕР ИЗ ПОЗАВЧЕРА

Правильно сказал в своем докладе секретарь ЦК КПСС Е. К. Лигачев о том, что общая проблема всей школы — от детских садов и до вузов — заключается в низкой технической оснащенности учебно-воспитательного процесса. Здесь действительно требуется революция.

Я преподаю в ПТУ информатику и вычислительную технику. Училище наше — одно из лучших в городе. Но, поверьте, те компьютеры, на которых мы обучаем ребят будущей профессии, это даже не вчерашний — позавчерашний день в вычислительной технике. Я совершенно однозначно отношусь к тому, что должна быть резко ускорена поставка в систему народного образования компьютерной техники высокого качества. Но, честно говоря, руки опускаются, когда вижу «современные» отечественные вычислительные машины.

На Пленуме ЦК КПСС ставился вопрос о том, чтобы к началу следующей пятилетки решить проблему компьютеризации школ и профтехучилищ. Думаю, по этому поводу производственникам следует всерьез задуматься о качестве ЭВМ, которые они выпускают. В конце концов кадры готовим для них мы. Не станет ли нынешний выпускник ПТУ, освоивший устаревшие профессиональные навыки, выполнять роль бумеранга, когда придет на тот же завод и будет вынужден переучиваться? В условиях хозрасчета, мне кажется, это слишком дорогая цена.

Л. БОЙКОВА,
преподаватель информатики и основ программирования СПТУ-63.

Свердловск.

СЕМНАДЦАТЬ ЛЕТ СПУСТЯ

...Школу огласило радостное известие: «Вы слышали, сессия исполкома вынесла решение о том, чтобы начать возводить пристрой?». Теперь будет в школе № 76 Октябрьского района г. Свердловска свой буфет, свой спортзал.

С тех пор прошло почти 17 лет. Дети, родители которых добились выхода документа, разрешающего пристроить к школе дополнительное помещение, давно окончили школу. Я и сама знаю обо всем этом лишь по рассказам. Нет, администрация школы и родители не опустили руки. Что могли, делали сами, а смогли, казалось, невозможное: расширено помещение за счет убранной стены между классами, создан спортивный зал, вестибюль одного крыла превращен в маленький, но уютный буфет. Ждать помощи было не от кого, устраивали свой дом сами.

Нашей школе в этом году исполнится 34 года. Немного. В городе существует несколько школ, справивших свой полувековой юбилей. Но выглядит наша школа не «моложе» других. Еще бы! За все время существования в ней ни разу не проводилось капитального ремонта, лишь освежающий да однажды было заменено железо на крыше и подвешены новые водосточные трубы. Однако это «лечение» не очень-то помогло.

Сотрудники «Уралсельэнергопроекта» возвели рядом со школой свой лабораторный корпус, чем изуродовали пришкольную территорию, отобрали у учащихся спортплощадку. А потом «помогли» — поставили временный забор своей стройки вместо разрушенного школьного забора.

А пока мы, ученики этой школы, спотыкаемся по дороге на занятия о рассыпанные всюду камни и щебень, оставшиеся от строительства, лазаем в щели забора. Но у нас еще есть надежда (хоть маленькая, но есть) на то, что нам, может быть, все-таки помогут взрослые, выполнят свои обещания. Ведь это наши ребята пишут мелом на фасаде школы: «Перестройку — на деле!».

К. ИВАНОВА,
юнкор.

В комсомольских организациях области вчера завершился Всесоюзный месячник оборонно-массовой работы, посвященный 70-летию Советской Армии и Военно-Морского Флота. Окончательные его итоги еще, конечно, подводить рано, но мы сегодня публикуем сообщения из городов и районов области о конкретных делах комсомольцев.

НОБИ — НАСМЕНОВСКИЙ БАНК ИНФОРМАЦИИ

Нижний Тагил

Каждый из райкомов комсомола Нижнего Тагила, помимо традиционных встреч с ветеранами Великой Отечественной войны, воинами запаса, соревнований по военно-техническим видам спорта и т. д., намечал на этот период и выполнение каких-то конкретных дел. Для комсомольцев Дзержинского района одним из них стало сооружение в Доме пионеров стенда боевой славы воинов-интернационалистов.

Группа «Поиск» имени Сергея Слепова, которую возглавляет Г. А. Чеховская, провела большую работу по сбору материала и экспонатов. Комсомольцы и пионеры встречались с воинами, выполнявшими интернациональный долг в Афганистане, родителями и друзьями погибших, читали письма и изучали литературу по этой теме.

И вот в минувшую субботу в районном Доме пионеров состоялось торжественное открытие этого стенда. Гостями ребят в этот день были воины-интернационалисты запаса Олег Спехов, Сергей Дементьев, Игорь Колесников и другие—все те, кому представители военкомата вручали юбилейные медали в ознаменование 70-летия Вооруженных Сил СССР.

Теперь рядом со стендом, посвященным дзержинцам — героям тыла и фронта Великой Отечественной войны—появился стенд о воинах-интернационалистах. Они — как символ преемственности поколений.

В. ФЕДОРОВ.

Алапаевск

Алексей Гаврилович Харлов — уроженец деревни Толмачево Алапаевского района. В годы Великой Отечественной войны он командовал взводом, в марте 1944 года погиб смертью героя. Похоронен А. Г. Харлов в г. Выборге. Отвага и беспримерная храбрость воина были отмечены присвоением ему посмертно звания Героя Советского Союза.

В Алапаевске его именем названа улица, в СПТУ № 101 открыт музей, на стене школы № 2 имеется мемориальная доска.

На днях в спортзале индустриального техникума состоялся второй традиционный турнир по классической борьбе, посвященный памяти Героя Советского Союза А. Г. Харлова и Всесоюзному месячнику оборонно-массовой работы. Из семи городов Свердловской области собрались здесь сильнейшие борцы классического стиля.

Состязания проводились в 16 весовых категориях. Среди победителей были представители Свердловска, Нижнего Тагила, Невьянска, Серова, Алапаевска. Но не только состязаниями жили юные спортсмены. Они побывали в музее героя, встречались с ветераном Великой Отечественной войны В. П. Крюковым, совершили экскурсии по городу. Особо запомнятся ребятам, конечно, и показательные тренировки, проведенные победителями турнира среди юношей старшего возраста свердловчанином мастером спорта СССР И. Викоградовым и кандидатом в мастера спорта С. Айсигалиевым из Алапаевска.

О. ДЯЧЕНКО.

Свердловск

Пионеры 4 «а» класса свердловской школы № 43 выступили накануне Дня Советской Армии с концертом в подшефной воинской части свердловского гарнизона. Сначала на территории части прошла военно-спортивная игра «Зарница». Четвероклассники «воевали», соревновались, потом уплетали за обе щеки солдатскую кашу и пили чай из походной кухни.

Трудно было представить, что эти озорные мальчишки и девчонки выйдут на сцену и заставят зрителей не только умиляться маленьким музыкантам в больших буденовках, но и глотать слезы от волнения и нахлынувших чувств, ощущая мурашки на спине.

Для ребят этот концерт — итог упорного труда, серьезной учебы в хоровой школе. Переживали их друзья и родители, педагоги хоровой школы Н. Г. Буланова и С. А. Килина. И юные артисты оправдали надежды. Сошлись во мнении, что концерт прошел на высоком профессиональном уровне.

В песнях ребят — вся история нашей армии. От боевого 1918 до дня сегодняшнего. «Пятиконечная звезда и красный галстук рядом», — пели ребята. Весь зал услышал, почувствовал, как хотят мальчишки быть настоящими солдатами. Громкие аплодисменты воинов стали ребятам лучшей наградой.

Подобные встречи воинов и свердловских пионеров стали уже доброй традицией. И в эти предпраздничные дни их было немало.

Е. ВИКТОРОВА.

Серов

Одним из самых заметных мероприятий Всесоюзного месячника у серовских комсомольцев стали лыжные соревнования допризывной молодежи на приз горкома ВЛКСМ, посвященные 70-летию Вооруженных Сил СССР. В них приняла участие 21 команда практически из всех учебных заведений города. Юноши преодолевали 5-километровую дистанцию. И здесь в полной мере проявили себя воспитанники военрука Л. С. Хлупина из СПТУ № 62. Все три командных призовых места были за ними.

Секретарь горкома ВЛКСМ Игорь Кудрявцев отметил, что почти на всех предприятиях города комсомольцы провели также конкурсы «А ну-ка, парни!», в которых воины запаса соревновались с призывниками. В программу конкурса на металлургическом заводе имени А. К. Серова, например, входила военизированная полоса препятствий, кросс на 1 км, а также бег в противогазах, разборка-сборка автомата и т. д. Словом, испытание было серьезное...

А накануне 23 февраля вызвал большой интерес у молодежи проводившийся городской финал конкурса «Юность комсомольская моя», также посвящавшийся 70-летию Вооруженных Сил СССР. Лауреатом его стала Марина Тюкова из Дворца культуры железнодорожников, исполнявшая песню-балладу «Мой дом». Ее смысл: земля — наш общий дом, который надо беречь от войны и пожарищ — был близок всем сидящим в зале...

Дежурный по новостям В. ОЛЕШКО.

К весне, когда закончатся подготовительные работы, клуб «Юный десантник» откроет двери для старшеклассников туринской школы № 2. Очень большие надежды возлагают комсомольцы цеха древесно-волокнистой плиты во главе с секретарем комсомольской организации цеха, бывшим воином-интернационалистом Анатолием Пономаревым на активную работу с подростками. Ребятам скоро идти на срочную службу в ряды Советской Армии. Занятия в клубе дадут хорошую подготовку будущим десантникам.

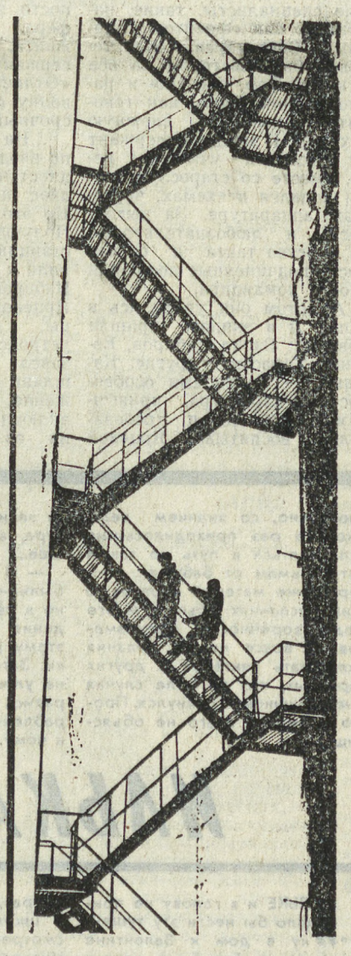

А пока идут трудовые будни, комсомольцы цеха, в том числе электрик Владимир Любкин, слесарь теплового щита Сергей Кукушкин и многие другие из бригады Виктора Андреевича Чапышева, отлично трудятся в цехе Туринского целлюлозно-бумажного завода.

НА СНИМКАХ: в цехе ДВП — В. Любкин, А. Пономарев, С. Кукушкин; на заводе.

Фото Л. БАРАНОВА.

агитпоезд «Свердловский комсомолец»

САМЫЙ УДАЧНЫЙ ДЕНЬ

Первыми почти одновременно с работниками Туринского райкома комсомола утром нас встретили ребята и девчонки из школы поселка Смычка. Они пришли посмотреть передвижную экспозицию музея истории комсомольских организаций Среднего Урала. Так слаженно начался для участников агитрейса рабочий день в предпоследнем пункте нашего маршрута. Семь групп школьников познакомила с этапами истории уральского комсомола сотрудник музея Вера Тетерина. В поезде побывали ученики из сел Ленское, Коркино, старшеклассники туринских школ № 57, 4, 2.

Факт отрадный, ведь в прежних пунктах стоянки агитпоезда посетителей экспозиции было явно недостаточно. Сказались недоработки горкомов и райкомов ВЛКСМ в распространении информации о программе работы агитрейса. Туринские же комсомольские руководители постарались известить о приезде творческих бригад из Свердловска и городские, и сельские комсомольские организации. Отлично было организовано обслуживание автобусами, на местах не пришлось ждать, пока соберется аудитория. А в такой обстановке и работа ладится.

Три десятка выступлений сумели дать в Туринске и Туринском районе агитбригады и лекторы. Студенты Уральской государственной консерватории баянисты Александр Гаанн, Андрей Едиг, Ирина Носкова, вокалисты Дмитрий Миронов, Ольга Панькова провели четыре концерта. По шесть раз представили свои программы бойцы студотрядов.

Игорь Юраш, Дмитрий Столярский, Константин Юшкевич, Олег Комаров, Константин Фролов — студенты театрального института—выступили на молочном комплексе совхоза «Комсомольский». Здесь работает комсомольско - молодежный коллектив — один из передовых в хозяйстве.

— Более трех тысяч килограммов молока надоили в прошлом году от каждой фуражной коровы Николай Кадочников, Ирина Полуболярская, Елена Пестова, Надежда Есипенко. Хорошие показатели у КМК и за январь, а у Нади Есипенко — самые высокие результаты, среди животноводов совхоза, — рассказала секретарь комитета ВЛКСМ Татьяна Чебакова.

Приятно удивили нас тавдинцы. В горкоме ВЛКСМ в качестве «диспетчера» осталась первый секретарь Ирина Распопина. Остальные работники горкома разъехались с агитбригадами. Был составлен график выступлений, маршруты движения закрепленных за нами автобусов, расписание работы столовых и кафе. Словом, образцовый пример встречи агитпоезда показали в Тавдинском горкоме ВЛКСМ. Последний день работы—18 февраля—получился очень результативным. «Самый удачный день», — выразил общее мнение Игорь Юраш, когда он со своими товарищами по театральному институту приехал с выступления, седьмого по счету в этот день.

Особенной получилась встреча бойцов стройотряда «Мигранс» с работниками Тавдинского фанерного комбината. На этом предприятии стройотрядовцы-медики известны давно. В прошлом году здесь они освоили 200 тысяч рублей капвложений, будут работать на комбинате и этим летом. Очень старались не ударить в грязь лицом перед старыми знакомыми Алексей Ковалевский, Игорь Воронцов, Павел Разуваев и другие.

Интересный случай произошел в ходе экскурсии учеников тавдинской школы № 7 по экспозиции музея истории комсомольских организаций Среднего Урала. Ребята долго стояли перед копией заявления тавдинской комсомолки Арефьевой в обком комсомола с просьбой направить ее на фронт. Заявление датировано октябрем 1942 года, стоит адрес, по которому в то время находилась школа № 7. Кто такая Арефьева — вожатая, педагог? Может быть, еще жива? Школьники решили отыскать ее следы.

Вечером на последней планерке в штабе агитпоезда подвели итоги. 81 концерт, две выездные дискотеки провели участники агитрейса в шести городах и районах на маршруте поезда «Свердловский комсомолец».

Однако судьба подобных рейсов пока неясна, похоже, формировать их в новых условиях хозяйствования будет накладным делом. Как быть, если жители уральской глубинки, и не только они, по их собственному мнению, испытывают большой недостаток в подобных встречах? Но это тема отдельного разговора.

А. ГОРЛОВ,
наш спецкор.

Туринск — Тавда.

В честь юбилея Вооруженных Сил

Вчера в Свердловске, в городах и районах области повсеместно прошли торжества, посвященные славной дате в истории советского народа — 70-летию Вооруженных Сил СССР. Ветераны войны, труда и Вооруженных Сил, партийные, советские и комсомольские работники, офицеры и военнослужащие Краснознаменного Уральского военного округа, представители трудовых коллективов и общественных организаций, студенты и учащиеся приняли широкое участие в возложении цветов к мемориалам, обелискам и памятным местам.

• • •

Свердловский облисполком. В зале заседаний — прием членов военного совета Краснознаменного Уральского военного округа, командного состава, офицеров, курсантов и военнослужащих. Открыл его председатель облисполкома В. М. Власов. В своем выступлении он подчеркнул, что уральцы всегда, в годы войны и в мирное время, были верны девизу «Народ и армия едины». Ускорение, перестройка экономики и общественной жизни, демократизация и гласность стали главным содержанием жизни как трудовых, так и воинских коллективов.

Участников встречи поздравил со знаменательной датой первый секретарь обкома КПСС Ю. В. Петров. Он вручил награжденным юбилейные медали «70 лет Вооруженных Сил СССР». На приеме выступили также командующий войсками округа генерал-полковник Н. Г. Мадудов, член военного совета, начальник политуправления округа генерал-майор Б. В. Тарасов, подполковник В. Ю. Гантимуров, курсант Свердловского высшего военного танко-артиллерийского училища А. Л. Юрлов.

• • •

Площадь 1905 года. Под звуки курантов в сопровождении военного оркестра к подножию памятника В. И. Ленину, основателю Вооруженных Сил Страны Советов, возлагают живые цветы первый секретарь обкома КПСС Ю. В. Петров и председатель облисполкома В. М. Власов, командующий Краснознаменным Уральским военным округом генерал-полковник Н. Г. Мадудов и член военного совета округа генерал-майор Б. В. Тарасов, секретари и члены бюро областного и городского комитетов партии, члены исполкомов областного и городского Советов народных депутатов, члены бюро обкома и горкома ВЛКСМ, представители общественных организаций.

Возложение цветов в Свердловске в этот день состоялось также у Широкореченского мемориала, Вечного огня и памятника Уральским коммунарам, в местах памяти воинской доблести уральцев.

• • •

Площадь Советской Армии. Здесь, у окружного Дома офицеров, состоялось торжественное открытие военно-исторического музея Краснознаменного Уральского военного округа, приуроченное к 70-летию Вооруженных Сил СССР. С приветственным словом к собравшимся на церемонию выступили генерал - майор Б. В. Тарасов и первый секретарь обкома КПСС Ю. В. Петров.

Под аплодисменты участников торжества алую ленту разрезают Ю. В. Петров и Н. Г. Мадудов, и первые посетители — члены бюро обкома и горкома партии, исполкомов Советов, руководители задействованных в строительстве музея организаций, военнослужащие, школьники — прошли на первую экскурсию. Ее проводит хранитель фондов Т. В. Балашова.

Завершили в Свердловске праздничные торжества в честь даты 70-летия Вооруженных Сил СССР залпы праздничного фейерверка.

В номере:

Девиз Дня здоровья

«Мы должны войти в 2000 год без клубов ядовитого табачного дыма», — подчеркивается в резолюции международной конференции по проблемам табака и здоровья, состоявшейся в конце прошлого года в Токио. По предложению участников конференции 7 апреля — День здоровья — будет проходить под новым девизом: «Всемирный день борьбы с курением».

3-я страница

Монография о Достоевском

«Каждое новое литературоведческое исследование вторгается в нескончаемый спор о Достоевском и о тех возможностях, которые открываются в его преподавании».

УЧИТЕЛЬ — О НОВОЙ КНИГЕ-МОНОГРАФИИ ДОКТОРА ФИЛОЛОГИЧЕСКИХ НАУК Г. К. ЩЕННИКОВА «ДОСТОЕВСКИЙ И РУССКИЙ РЕАЛИЗМ».

4-я страница

Командировка по тревожному письму

«Случится что в селе — учителя сразу моего внука выставляют, вроде это он сделал. Горело летом сено, его сколько раз вызывали, допрашивали, а оказалось, что он тут ни при чем. И еще угрожали и запугивали, если не сознается. Очень прошу вас поскорее приехать и разобраться. Ведь мой внук — тоже человек, гражданин...».

2-я страница

ГОРОД БЬЕТ В НАБАТ

Еще года два назад мы бы с недоверием покачали головой: митинг в городе! По инициативе самих трудящихся! Да еще не в поддержку руководства!! Не может быть! Однако...

ИНФОРМАЦИЯ К РАЗМЫШЛЕНИЮ

Нижний Тагил задыхается. День и ночь над городом разноцветное марево, переливающееся всеми цветами радуги. В небе ежегодно около 700 тысяч тонн выбросов (почти по 1,5 тонны на жителя). Город вошел в число имеющих уровень загрязненности выше санитарных норм. Смертность и заболеваемость раком, воспалением легких, аллергией, белокровием резко возросли. По детской смертности город выходит на ведущее место по Союзу. Дальше тянуть нельзя, город бьет в набат. Поэтому в начале февраля на предприятиях и в общественных местах появились листовки, зовущие тех, кому дорого будущее родного города, на митинг 13 февраля в 15.00.

Комсомольская площадь города — место очень удобное для митингов. Справа — здание горкома ВЛКСМ, горкома КПСС, а слева — неподалеку — и горсовет...

К зданию кинотеатра, на котором укреплен громадный плакат «Будут ли среди потомков тагильчане?» стекается народ. С разных сторон на площадь влились два широких потока—длинные колонны с лозунгами и транспарантами «Не хотим дышать газом!», «Что сделать смог, чтоб не летел на город смог?».

Обращаюсь к тагильчанам с единственным вопросом: верите ли в действенность митинга?

— Не могу сказать, что твердо верю, но в душе надеюсь (Михаил Рудаков, преподаватель истории школы № 64).

— Мы из самого «отравленного» Тагилстроевского района. Послушаем, что здесь будут говорить, но не верим, что что-то изменится (И. М. Антова, Л. Г. Асеева. Управление газовзрывных работ).

— Честно — не верю. Помните, из «Забытой мелодии для флейты»: чтобы заглушить какое-либо движение, его нужно организовать и возглавить (Д. Буньков, студент пединститута).

— Если б не верили, не пришли бы сюда (Любовь Шитикова, член комитета комсомола треста общественного питания).

«ЧИСТЫЙ ВОЗДУХ — РОДНОМУ ГОРОДУ!»

На возвышенность забраться не удалось — все места, позволяющие охватить взглядом площадь, заполненную народом, были заняты. Стою в центре толпы, где каждой клеточкой чувствуешь самую малейшую реакцию людей на выступления с трибуны.

Митинг открывал первый секретарь горкома ВЛКСМ Вадим Дударенко:

— Тагильчане! Сегодня здесь собрались те, кто не равнодушен к судьбе города. Мы горды тем, что даем Родине металл, мы готовы выполнять и перевыполнять государственные планы, но может наступить момент, когда эти планы выполнять будет некому.

После выступления Вадима было зачитано обращение участников митинга, в котором предлагалось создать в городе экологический фонд, провести акцию «Зеленая волна» по озеленению города.

Обращаясь к Совмину СССР, тагильчане требовали: разработать правительственную программу по оздоровлению экологической обстановки в городе, заморозить вредные производства, выделить средства от субботников на строительство природоохранных объектов в городе, закрыть 1-ю и 2-ю коксовые батареи. Требовали они и перенесения пуска 10-й батареи до окончательного решения всех вопросов проекта и т. д. «Экологическая комиссия при горкоме ВЛКСМ ждет ваших предложений», — говорилось в обращении. Участники митинга горячо поддержали его.

Демократичность мероприятия была налицо — микрофон предоставлялся всем желающим. Первый выступающий — токарь УВЗ Виктор Молодинович говорил о воздействии вредных выбросов на человеческий организм, об угрозе, нависшей над Ледневским водохранилищем, над Нижнетагильским прудом.

Разговоры в толпе стихли, когда начала свою речь пенсионерка, бывшая работница УВЗ:

— Я схоронила 20-летнюю дочь, умершую от белокровия. Это очень страшно — хоронить детей.

Позже прозвучат слова молодой матери, рабочей котельно-радиаторного завода, потерявшей двух малышей. Они тоже погибли от белокровия.

О проблеме подготовки специалистов по охране окружающей среды говорила преподаватель филиала УПИ Н. М. Казанцева:

— Вот в чем парадокс: мы сами готовим таких специалистов, но, к сожалению, очень часто на производстве они заняты чем угодно, только не своими прямыми обязанностями.

На митинге выступали детские врачи, говорили о проблеме нехватки пульманологической и аллергологической помощи, о недемократичности мероприятий по оздоровлению: у детей рабочих НТМК, например, преимущество в получении путевок в хорошие санатории (предприятие-то богатое).

Предложения тех, кто выступал по поводу 9-й коксовой батареи, были конкретны: завести по «девятке» уголовное дело, штрафы — в экологический фонд, законсервировать строительство десятой, пока не устранены неполадки девятой. Исправить их к 1 июня.

Митинг длился три часа. Острая критика звучала в адрес городской газеты и в адрес руководителей предприятий, допустивших создание в городе экологически опасной ситуации. На следующем митинге 1 июня тагильчане решили встретиться с руководителями города.

...Расходясь, все чувствовали, что коксохимическим производством произведен очередной выброс в атмосферу. Дышать трудно. Город задыхается, город бьет в набат. Сейчас главное — действовать.

А. ТАМБОВА,
студентка факультета журналистики Уральского госуниверситета.

Фото А. ЧЕРНЫШЕВА.

Нижний Тагил — Свердловск.

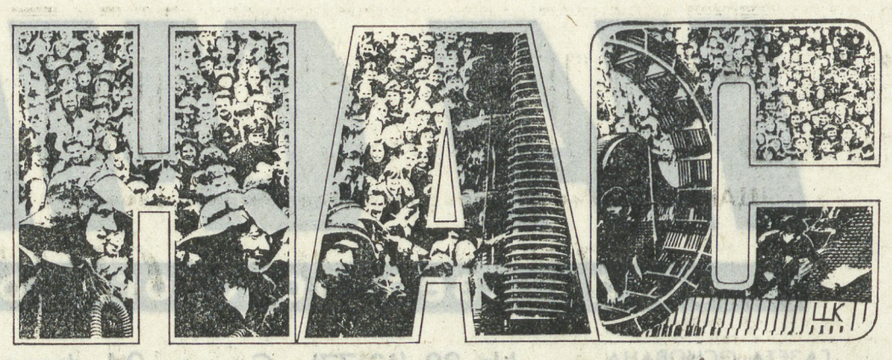

ПОЛМИЛЛИОНА

Годовой статистический отчет «О составе Свердловской областной комсомольской организации на 1 января 1988 года» комментирует заведующая отделом учета и статистики обкома ВЛКСМ Марина ШАНТАРИНА.

— Закончены все подсчеты, проанализированы результаты годовой сверки. И сколько же человек насчитывает сейчас областная комсомольская организация?

— В начале этого года в организации области было 511156 комсомольцев.

Если говорить о социальном составе комсомольской организации области, то картина здесь такая: рабочих среди членов ВЛКСМ 37,4 процента, колхозников — 0,8, служащих — 23,6, учащихся — 37,5 процента. Оставшиеся семь десятых процента составляет неработающая молодежь. Это домохозяйки, неработоспособные инвалиды и бывшие воины Советской Армии, которые недавно вернулись домой и до начала нынешнего года не успели устроиться на работу.

Если сравнивать эти цифры с прошлогодними, то комсомольская организация области по численности уменьшилась. Ее состав сократился на 42 152 человека.

Сокращение количества комсомольцев происходит не только у нас. Те же самые процессы — в Курганской, Тюменской, Челябинской, Пермской областях. Так что можно сказать, что это характерно по крайней мере для Уральского региона страны.

В областном комитете ВЛКСМ падение численности комсомольцев в какой-то степени даже прогнозировали, а потому эти цифры неожиданностью для нас не были.

— В чем же причина того, что нас стало меньше?

— Резко сократился прием в ряды ВЛКСМ. По сравнению с прошлым годом — в два раза. Сокращение количества комсомольцев произошло везде, за исключением Нижнесергинской организации. Здесь дала о себе знать работа с несоюзной молодежью. В Нижних Сергах в комсомол принимать меньше не стали. Наоборот. По сравнению с прошлым годом даже увеличили число вступающих в ряды ВЛКСМ.

— Уменьшилось число комсомольцев в областной организации еще, наверное, и из-за того, что многих исключили из Ленинского Союза Молодежи!

— Да, и таких немалая часть. 5455 человек исключены из комсомола за нарушения внутрисоюзной дисциплины, за несоблюдение Устава ВЛКСМ. Около трехсот молодых людей исключены за нарушения трудовой дисциплины, более двухсот — за пьянство, более трехсот — за совершение уголовных преступлений и за проступки, дискредитирующие звание комсомольца.

Кстати, в прошлом году исключенных из рядов ВЛКСМ было значительно меньше. Комсомольские организации стали строже оценивать те или иные нарушения, стали более принципиальны. Прав сейчас у «первички» больше, и ими, как видим, ребята пользуются.

— То есть сейчас интенсивно избавляются от ненужного комсомолу балласта, о котором шла речь перед XX съездом ВЛКСМ. Прослойка пассивной части молодежи в комсомоле становится меньше. Можно ли предположить, что это в свою очередь приведет к подъему активности в первичных организациях?

— Безусловно. Однако надо иметь в виду, что для повышения активности «первички» мало избавиться от балласта, нужно, кроме всего прочего, заниматься воспитанием. Воспитанием тех комсомольцев, кто стоит в стороне от сегодняшних проблем нашего союза, и воспитанием ребят, которые пока не стали членами ВЛКСМ. Исключение из комсомола — крайняя мера. Не следует впадать в заблуждение, что это способ решать накопившиеся проблемы. Исключение — не панацея.

Глубоко убеждена, что не правы те, кто считает: лес рубят — щепки летят. Полагаю, правильнее семь раз отмерить, а то ведь немудрено и дров наломать.

В том, что нас стало меньше, страшного, считаю, ничего нет. Это вполне естественно для периода перестройки, который сейчас происходит в комсомоле. Все эти процессы вполне закономерны. Но здесь есть и оборотная сторона. Дело в том, что сейчас в некоторых комсомольских организациях, ссылаясь на сложности процесса перестройки, перестали работать с несоюзной молодежью. Иначе говоря, за красивыми словесами пытаются скрыть собственное безделье.

— Что может остановить снижение численности областной комсомольской организации?

— Прежде всего решение насущных проблем молодежи. Это, что называется, одно из генеральных направлений работы комсомола. А если посмотреть со стороны ведения учета, то здесь значительный резерв в снижении так называемых потерь, которые происходят при переходе комсомольцев из одной организации в другую. В прошлом году таким образом «затерялись» 6525 комсомольцев. Сегодня в области не состоят на комсомольском учете более двадцати тысяч человек. Все эти ребята учатся и работают рядом с нами. Думается, городским и районным комитетам ВЛКСМ следует обратить на них внимание. Я, разумеется, не призываю к тому, чтобы каждого из этих двадцати тысяч, как говорится, за уши тащить в комитет комсомола, ставить на учет и таким образом заставлять быть вместе с нами. Но с каждым из этих ребят нужно предметно поговорить на комсомольском собрании и определиться: нужен он организации или нет.

— Иногда приходится сталкиваться с молодыми людьми, которые в чем-то не согласны с линией, которую проводит комсомол. Были случаи, когда ребята выходили из ВЛКСМ из-за подобных расхождений!

— Нет, таких случаев не было. И в этом нет ничего удивительного. Сегодня комсомол встал на защиту интересов молодежи. А кроме того, какую линию будет проводить Ленинский Союз Молодежи — зависит прежде всего от рядовых комсомольцев.

— Закончен ли процесс отторжения пассивного звена в комсомоле! И если это так, можно ли предполагать, что численность комсомольской организации области в ближайшее время начнет увеличиваться!

— Нет. Об этом говорить рано. Рано, потому как процесс перестройки в комсомоле, как и в сфере политической и хозяйственной, достаточно длителен. Одним махом положение дел не исправить. XX съезд ВЛКСМ дал возможность комсомольцам несколько по-иному взглянуть на себя и на все наши проблемы. Но времени после съезда прошло еще очень мало. И ребята только начинают понимать, что дело их рук, как будет жить дальше Ленинский комсомол.

Интервью провел С. ШУМКОВ.

ЭХО — бюро действенности

«ОБЕД МЕЖДУ УРОКАМИ»

Так назывался рейд печати, опубликованный 22 декабря прошлого года. Его авторы рассказали о проблемах школьного питания в Верхней Пышме. На публикацию редакции отвечает заместитель председателя исполкома Т. А. БАБИНЦЕВА.

«Для улучшения организации питания в школе № 22 проведен комплекс мероприятий: назначен ответственный педагог, который руководит дежурными по столовой; систематически контролируется выход блюд на раздаче; классным руководителям начальных и средних классов вменено в обязанность во время обеда находиться в столовой.

Решаются проблемы и в школах №№ 1 и 2. Их перенаселенность сократится с вводом в строй новой десятилетки № 3. (Новая школа, которая откроется в будущем учебном году, позволит закрыть старую восьмилетку № 23). На предстоящее лето запланирован капитальный ремонт пищеблока в школе-интернате № 2».

на контроле отдела писем

НАДО БЫ ИЗВИНИТЬСЯ

Депутат Орджоникидзевского райсовета Свердловска В. И. Сычева написала в редакцию о том, как, обратившись за помощью в ЖЭУ № 14 на Уралмаше (в ее квартире на кухне сорвало кран с горячей водой), столкнулась с хамским поведением техника Т. Решетниковой. На справедливую жалобу читательницы отвечает секретарь Орджоникидзевского райисполкома Л. А. ОРЛОВА.

«Письмо депутата В. И. Сычевой было рассмотрено на заседании территориальной депутатской группы при ЖЭУ № 14 Уралмашзавода, руководитель группы — директор производственного объединения «Свердловскавторемонт» В. А. Кутаев.

На заседание группы были приглашены начальник ЖЭУ № 14 М. Гусева и техник Т. Решетникова. Гусевой было указано на нездоровый морально-психологический климат в коллективе жилконторы. Рекомендовано наказать Решетникову в административном порядке».

Рекомендация, что и говорить, верная. За хамство надо наказывать, чтобы впредь неповадно было. И извиниться перед В. И. Сычевой надо.

Только вот пока молчит управление жилищно-коммунального хозяйства объединения «Уралмаш», которому принадлежит ЖЭУ-14. Ждем ответа.

ПО СЛУЖБЕ И ПО ДРУЖБЕ

Этот случай произошел год назад. С отличием закончив школу радистов, младший сержант Ярцевой только принял радиостанцию, как воины сразу же выехали на учение. Работы было много. День и ночь поддерживали связь, перекочевывали с места на место. Каждый раз при развертывании техники надо было к месту выносного пункта подносить тяжелые аккумуляторы. А затем, когда следовало переезжать на новое место, их снимали и уносили в машину.

Но однажды времени оказалось в обрез. Да и людей было мало. «Как быть?» — задумался младший сержант. И вдруг появилось решение: протянуть прямой провод от двигателя к выносному устройству, дать питание. Так и сделали. Станция была развернута намного быстрее обычного, связь дана в срок. Старший начальник похвалил воина за инициативу и усердие.

С тех пор не было случая, чтобы экипаж, которым командует Семен Ярцевой, не справлялся с задачей или отставал от других.

...После того, как он прибыл в подразделение, в его подчинении служили опытные специалисты, такие, например, как ефрейтор Владимир Секретарев. Этот человек был мастером на все руки: шофер, электро- и радиомеханик, знал, как говорится, назубок сложную технику. И младший сержант не стеснялся учиться у него, вместе со старослужащими копался в схемах, чертежах, аппаратуре. За пытливость и любознательность, за чувство такта и скромность подчиненные полюбили своего командира.

А потом они уволились в запас, и в экипаж пришли новички: Васил Кабиров, Евгений Тарасов и другие. Каждый — со своими особенностями характера, привычками. Тактично и требовательно воспитывал Ярцевой у вялого по натуре Кабирова инициативу и расторопность, а в характере горячего Тарасова укреплял выдержку, расчетливость. Он и сам не любил стоять на месте. Отлично овладев своей профессией, изучил обязанности электромеханика, шофера. Получил звание сержанта, затем — старшего сержанта, нагрудный знак «Отличник ВВС». Дважды воину предоставляли краткосрочный отпуск...

...На последних учениях по вводной командира на радиостанции осталось лишь двое: начальник и шофер. Но это не смутило воинов. Получив приказ развернуть станцию, они сразу приступили к делу. Шофер рядовой Кабиров развернул антенны, Ярцевой вынул аккумуляторы, подготовил выносное устройство. Затем Кабиров завел мотор, подключил шланг питания, дал напряжение, а командир сразу включил станцию и, настроив ее на заданную волну, установил связь. Приказ командира снова был выполнен точно и в срок.

Я смотрю на него и думаю: обыкновенный парень. Но что-то в нем есть такое, что вызывает в душе чувство уважения. То ли покоряющая эта скромность, то ли собранность, подтянутость солдатская. А быть может, еще и знание того, что Семен Ярцевой — из тех людей, для которых прилежная служба, добросовестная работа — правило жизни.

Ф. АРХИПОВ,
ветеран Великой Отечественной войны.

Краснознаменный Уральский военный округ.

командировка по тревожному письму

ИЛЬКА В КРИВЫХ ЗЕРКАЛАХ

ДОМА его называют ласково — Илька. В школе строже, официальнее — Илья. В милиции обратились по фамилии — Захаров. И тогда бабушка Валентина Филипповна, несколько раз смерив короткими шажками избу, разволновалась после ужасных рассказов внука, села писать в редакцию нашей газеты.

«У меня растет внук, — так начиналось это письмо из поселка Зайково. — До третьего класса все было нормально, а потом как подменили. Дело в том, что учительница на него сердилась и била по голове, внук приходил домой заплаканный и ложился спать. Конечно, он не подарок, вертится на уроках, но нельзя же так. А потом в четвертом классе его бить перестали, но начали готовить, чтобы оставить на второй год. Так и сделали, теперь наш Илька совсем не хочет ходить в школу. А тут еще из милиции к нему стали приезжать. Случится что в селе — учителя сразу моего внука выставляют, вроде это он сделал. Горело летом сено, его сколько раз вызывали, допрашивали, а оказалось, что он тут ни при чем. И еще угрожали и запугивали, если не сознается. Очень прошу вас поскорее приехать и разобраться. Ведь мой внук — тоже человек, гражданин...»

Всего год назад появилось в поселке свое отделение милиции. Раньше из Ирбита приходилось срочно выезжать, вдруг что случись. А теперь здесь даже инспектор ИДН, а у него на учете двадцать подростков. Ильи в этих списках пока нет. Но его последний «подвиг» помнили хорошо.

— Это от какой бабушки письмо? Которой он тушенку краденую принес? А вы что, не знаете про тушенку? У своих же учителей из подвала утащил, а принес к бабушке, она спрятала. А теперь, надо же, в газету пишет...

Все было как обычно — образ безвинно страдающего внука, появившийся после знакомства с полным отчаяния письмом его сердобольной бабушки, разрушался, как карточный домик. Вернее, его разрушали — спокойно, профессионально, со знанием дела. Сколько раз приходилось мне отправляться в путь по таким вот письмам от бабушек, сестер, реже матерей и отцов. В этих посланиях обычно много недоговоренности, полунамеков. И вовсе не из желания оклеветать учителей и других взрослых, кто по воле случая с мальчишкой столкнулся. Просто в письме всего не объяснишь...

ИЛЬКЕ и в голову не пришло бы нести эту тушенку в дом к Валентине Филипповне. Его бы с порога вопросами засыпали: «Чьи банки? Где ты их взял?» И тогда добычу пришлось бы тут же возвращать хозяевам. В этом доме никто не позволил бы себе воспользоваться чужим.

Поэтому Илька отправился к другой бабушке, матери отца. Сюда он бежал каждый день после уроков, а чаще вместо уроков: портфель в угол, позовет двоюродного братишку Степку: «Айда на улицу!» — и до вечера его родители не увидят. Здесь, у бабы Фени, никто не просил показать дневник, никто не спрашивал, что задано. Если голоден — накормят, замерз — обогреют у печки, но в душу никто не лезет.

Илька раскрыл сумку, куда полчаса назад второпях запихал эти банки из сарайчика. В учительском доме, рядом со школой, в подвале у каждого свой сарайчик. Когда с мальчишками там играли, Илька заметил: вот эти доски оторвать ничего не стоит. Через несколько дней пришел сюда уже не один — Степка и его сестренка, у которой одолжили сумку, встали у входа в подвал. «Если кто пойдет, бегите ко мне, поняли?» Ребята закивали. Для них это была игра, а для него нечто большее...

— И где это вы все раздобыли? — спросила баба Феня, но в ее голосе не было осуждения. Илька это понимал, поэтому рассказал все без утайки. Затем братишки помчались на улицу, где через час заигрались и забыли про это ограбление. Тушенка им была ни к чему.

Правда, на следующий день в школе Илья как-то иначе смотрел на своих учителей. Интересно, в чей же сарайчик он забрался вчера? Хорошо бы это оказались продукты Людмилы Александровны Березиной, ее Илья считал своим врагом номер один.

«Редактору газеты «На смену!». Сообщаю, что по жалобе гражданки Козелиной Валентины Филипповны, проживающей в поселке Зайково, о причинении побоев ее внуку Захарову Илье проведена проверка и материал в порядке статьи 114 УПК РСФСР направлен в Ирбитскую межрайонную прокуратуру для решения вопроса о привлечении гр. Березиной Л. А., учителя Зайковской школы № 2, к ответственности.

Начальник Ирбитского РОВД В. А. Минеев».

Валентина Филипповна ужасалась, когда в прошлом году слушала Илькины рассказы об уроках русского языка. По словам внука, стоило ему повернуться к соседу, Людмила Александровна тут же подходила и дергала его за плечо, да так больно, что до сих пор ноет: «Вот, баба, посмотри!».

А поскольку на уроках Илья обычно крутится так, как будто ему на парту кто-то раскаленных угольев насыпал, а рука у Людмилы Александровны крепкая, слушать бабушке эти рассказы приходилось частенько. «Я и так не могу правило вспомнить, а она как даст мне по голове орфографическим словарем!» Бабушка возмущалась, гладила внука по голове: «А ты, Илька, учи хорошенько уроки!» — но в школу выяснять отношения с педагогами не шла. У нее уже был опыт: в третьем классе Илька не раз приходил домой с малиновым ухом — следами «воспитательных мер» прежнего классного руководителя. Тогда Валентина Филипповна не выдержала, пошла. «Хоть за уши-то не дерите!» — тихо сказала она после родительского собрания. Драть за уши перестали. Но если третий класс отправлялся в выходной в Ирбит — «Цирк приехал!», — то для Ильки в автобусе места не находилось.

Пионерский галстук Ильке купили месяца за два до того, как ребят из третьего класса должны были принимать в пионеры. Он сам гладил этот красный шелковый лоскуток, бережно расправлял каждый день, считая дни, когда ему на торжественном сборе этот галстук повяжут. В пионеры Ильку не приняли. «Он у вас на учете в милиции состоит!»

Родители срочно поехали в Ирбит, нашли инспекцию по делам несовершеннолетних — своего инспектора в Зайково тогда еще не было. Оказалось — ошибка, здесь об Илье Захарове никто еще ничего не знал. Теперь уже знают.

В ЧЕТВЕРТОМ КЛАССЕ начались самые главные неприятности. Людмила Александровна Березина была не только преподавателем русского языка, но и классным руководителем Ильи. То есть самым близким для него человеком после родителей и двух бабушек. В семье Захаровых она побывала только однажды. Илька провинился: похитил свой собственный портфель, который Людмила Александровна отобрала у нетушка Валентина Филипповна. — Если мальчишка только из страха слушаться будет, ничего из него хорошего не получится!

Так и не нашли общего языка с учительницей. А последний диктант по русскому Илья написал на «двойку». Лето пробегал, не занимался почти, так что на переэкзаменовке — снова «пара». А в конце августа в ворота дома Захаровых постучалась уже не Людмила Александровна, а Лидия Алексеевна.

— Вы знаете, что ваш сын оставлен на второй год? Я его новый классный руководитель.

— Как это на второй год? — у Илькиной мамы выпала из рук кастрюля. — Первый раз слышу!

— Это решение педсовета! — спокойно объяснила Л. А. Вандышева.

В первой четверти этого учебного года Илья пропустил без уважительной причины тридцать три урока. После каникул вместе с сыном за партой сидел Захаров-старший, Александр Федорович, его на целый месяц освобождали от работы. Почти все вечера Илья решал с мамой задачки и писал диктанты. По русскому у него твердая «тройка», но он совсем перестал ходить на уроки труда..

...МЫ УЖЕ достаточно долго беседуем в пустой полутемной учительской школы № 2 с Лидией Алексеевной. Но ни одного доброго слова об Илье я еще не услышал. Все оценки со знаком «минус»: лень-матушка раньше него родилась, учиться не любит, работать тоже.

— Родителей судьба сына совершенно не волнует! И тушенку они мне до сих пор не вернули...

Да, тот злополучный сарай, в который с неясными для него самого целями забрался «взломщик» Захаров, принадлежит самой Лидии Алексеевне.

Теперь Илью уже с полным основанием можно ставить на учет в милицию. И в пионеры его уж точно не примут по той же веской причине. А ведь два года назад он всего-навсего вертелся на уроках, шалил — немного больше, чем другие мальчишки. Мама вспоминает, как бережно относился Илька к любой букашке, боялся раздавить кузнечика в траве — они часто с сыном ходили летом на рыбалку. Вдвоем — мама и Илька, отец предпочитает рыбачить всерьез, без них. Сегодня Илья огрубел, стал жестче, хитрит.

Как в кривом зеркале, происходят эти совсем не чудесные изменения Илькиного характера. Кто-то поставил это коварное зеркало перед мальчишкой и сказал: вот твое отражение, твое истинное лицо. Этого злого, ленивого хулигана нельзя принимать в пионеры и брать в цирк. У этого человека в зеркале печальное будущее...

Но тогда, два года назад, в это кривое зеркало смотрел совсем другой мальчик. Ему не приходилось так часто лгать родителям. У него были друзья - одноклассники, а теперь они не признают Ильку без красного галстука. Потому что сегодня Илька гораздо больше похож на свое отражение в том кривом зеркале, чем два года назад...

«Эта первая учительница с самого начала питала к моему сыну какую-то неприязнь. Учился он чаще всего за дверьми класса. Она наказывала его и тем, что не брала на новогодние елки, куда водила всех остальных ребят...» Это уже не про Ильку, просто в моем редакционном столе скопилось много таких писем. Это от Ф. А. Бурковой, чей сын Алеша учится в школе № 3 станции Свердловск-Пассажирский.

«Лично я веру в хороших учителей потеряла. Они бывают только в кино! — сколько отчаяния в этих словах матери Павла Гальянова, ученика 5 «а» школы № 22 Орджоникидзевского района Свердловска, ее письмо только что пришло в редакцию. — Да, мой сын далеко не ангел, учится посредственно, нерасторопный, часто как будто витает в облаках. Бывает, балуется и отвлекается. Но он не залезет в чужой карман, а учителя без всяких оснований обвинили его именно в этом. Оказалось, все неправда. А завуч сказала, что очень жалеет, что воришкой оказался не он».

...Лидия Алексеевна, продолжая приветливо улыбаться, перечисляла Илькины недостатки. Опять вспомнила про уроки труда, на которые парень совсем перестал ходить. Почему? Кто его знает. Работать не любит. А что любит? Кто его знает...

— Может быть, его надо в психбольницу отправить, на обследование? — неожиданно заключает Лидия Алексеевна.

Вот и еще одно кривое зеркало поставили рядом с Илькой. Страшно подумать, что и этот новый образ, рожденный педагогической некомпетентностью и беспомощностью, чем-то коснется самого мальчишки.

Д. ЮШКОВ,
наш спецкор.

(Окончание следует).

МИР СЕГОДНЯ

ТАСС И АПН СООБЩАЮТ

США: «КРАСНЫЕ СЕЛЕДКИ» В КОРИДОРАХ ВЛАСТИ

Дискуссия в сенате по вопросу о ратификации Договора по РСМД

КОГДА к слову «селедка» здесь добавляют «красная» — значит, речь идет о селедке копченой. Однако на политическом жаргоне это выражение употребляют в том случае, когда намеренно сбивают аудиторию с толку. Именно такая оценка прозвучала сейчас в сенатском комитете по иностранным делам в адрес сенатора Джесси Хелмса — противника ратификации Договора о РСМД. Сенатору Даниэлу Эвансу «красные селедки» кажутся излишне мягким определением — он назвал заявления Хелмса «малиновыми китами».

В острой, напряженной дискуссии проходят за закрытыми дверями слушания по Договору о РСМД в трех сенатских комиссиях — по иностранным делам, по делам вооруженных сил и по разведке. Слушания продлятся до апреля, после чего их материалы и рекомендации будут представлены полному составу сената. Для ратификации договора необходимо, чтобы за него проголосовали 67 сенаторов, то есть две трети состава. Для того, чтобы были отвергнуты «поправки-убийцы», нужны голоса 51 сенатора. Эти поправки здесь потому и именуются «убийцами», что их назначение — затянуть процедуру обсуждения, а то и торпедировать договор в том виде, в каком он был подписан. Другими словами, попытаться заставить Москву и Вашингтон обсуждать его заново.

Помимо ответственных лиц вашингтонской администрации в поддержку договора выступают многие известные эксперты. Так, Ральф Эрл, один из руководителей организации «Альянс адвокатов за контроль над ядерным оружием», участник переговоров по ОСВ-2, говорит: «Должны ли мы отказаться от такого важного достижения, как инспекция на местах в Советском Союзе? Должны ли мы отказаться от такой исторической возможности, как присутствие постоянной американской инспекции на одном из главных советских ракетных предприятий? Конечно, нет. Те, кто противостоит договору, утверждая, что в нем чего-то нет, просто делают лучшее врагом хорошего. Ратификация необходима как важный шаг в снижении риска ядерной войны. Она является шагом, за которым должны последовать дальнейшие сокращения вооружений — стратегических и обычных».

Джесси Хелмса такие доводы, однако, не убеждают. Потрясая папкой с грифом «Совершенно секретно», он утверждает, что договор якобы «отвечает лишь интересам русских». Нет, убеждали его оппоненты, американская делегация сама настаивала как раз на тех положениях, которые вы, мистер Хелмс, критикуете. Ясно, что Джесси Хелмс выступил бы против любого договора с СССР.

К сожалению, он не одинок. Голоса противников договора звучат сегодня куда громче, чем в дни встречи в верхах.

Многоопытный Генри Киссинджер выступает против договора, потому что, дескать, «почти все войны были вызваны не гонкой вооружений, а невозможностью решить центральные политические проблемы». Такая тупиковая логика не оставляет надежд на то, что различные политические системы когда-либо смогут покончить с военным противостоянием.

Те же, по сути, идеи, но с целью сугубо практической — сорвать ратификацию договора — рекламируют ультраправые организации. «Выступая против договора, мы ведем бой и против соглашения по стратегическим вооружениям, которое может быть подписано в Москве, против кредитов, которые нужны СССР, против всего аппарата разрядки», — говорит один из лидеров правых Р. Виджери. Он и его сподвижники разослали 300 тысяч писем, «разъясняющих» соотечественникам смысл «угрозы», которую-де несет им вашингтонский договор.

Но многих республиканских сенаторов, а также большинство кандидатов в президенты от этой партии в том и убеждать не надо. Из шести претендентов на роль нового хозяина Белого дома лишь Дж. Буш и Р. Доул — последний с оговорками — поддержали договор. Почти 20 сенаторов-республиканцев объявили о несогласии с вашингтонским соглашением. Это, однако, не значит, что они отвергают договор «с порога», поскольку понимают, сколь популярен он среди американцев. Вот почему тактикой тех, кто хотел бы подорвать договор, стало требование «улучшить» его. Сенатор Хелмс говорит: «Абсолютно ясно, что соглашение нуждается в улучшении, в устранении значительных дефектов и лазеек». Более того, он обнародовал доклад, где перечисляются более двухсот «лазеек», которые «мог бы использовать Советский Союз». Помимо этого, итоги сенатской дискуссии он намеревается «увязать» и с ходом переговоров в Женеве по СНВ, и с положением вокруг Афганистана.

Противоречивы позиции вашингтонских лидеров. Трудно дается им ломка стереотипов подозрительности и страха. Еще труднее приходит обретение нового взгляда на национальную безопасность.

В первый же день слушаний в сенатских комиссиях представители Пентагона выступили с заверениями, что, «несмотря на договор, США и европейские союзники Вашингтона должны продолжать модернизацию обычных и химических вооружений, а также оставшегося в Европе не подлежащего уничтожению ядерного оружия». Курс, как видим, противоположный духу и направленности Договора по РСМД.

«Не успела подпись Р. Рейгана высохнуть под договором, — отмечает журнал «Прогрессив», — как американские военные принялись размышлять над тем, как обойти его положения». В частности, за счет новых видов ядерных вооружений. Через неделю после завершения встречи в верхах Пентагон объявил о начале производства бинарного оружия с компонентами нервнопаралитического газа.

Между тем совместное советско-американское Заявление ориентирует обе страны на выработку поддающейся контролю всеобъемлющей и эффективной международной Конвенции о запрещении и уничтожении химического оружия. Пентагон начал также испытания лазерной системы «Альфа», способной поражать цели в космосе. «Если бы мы увидели, что то же делают русские, — считает Э. Пайк из «Федерации американских ученых», — мы бы сказали, что они нарушают Договор по ПРО».

Замечу также, что в своем послании «О положении страны» Р. Рейган в очередной раз ратовал за осуществление программы «звездных войн». Пресса обращает внимание на то, что президент ни словом не обмолвился о том, что СССР полностью выступает против этой программы.

Итак, многонедельный дискуссионный марафон по поводу Договора о РСМД не оставляет равнодушными ни тех, кто его поддерживает, ни тех, кто ему противодействует. «Этот договор, — говорит лидер сенатского большинства Роберт Бэрд, — станет или началом, или концом контроля над вооружениями, либо первым шагом на этом пути, либо последним». Звучит, может быть, несколько категорично, но в принципе достаточно верно. Этот договор стал первым практическим проявлением нового мышления со стороны обеих держав. Он открывает дорогу к еще более масштабным решениям. По тому, как политики отнесутся к судьбе договора, люди во всем мире будут судить о мере их ответственности.

Э. ЧЕПОРОВ,
соб. корр. АПН.

Нещадная эксплуатация, нищета, бесправие — в таком положении находятся многочисленные выходцы из стран Азии, Африки и Латинской Америки, приехавшие в Италию в поисках лучшей доли. Многие из них прибыли сюда незаконно, прельщенные обещаниями ловких вербовщиков.

Чтобы заработать себе на жизнь, иммигранты соглашаются на кабальные условия труда и гнут с утра до вечера спину на строительных площадках, на сельскохозяйственных плантациях, выполняют самую тяжелую работу в других отраслях. При этом предприниматели не заключают с ними никаких трудовых соглашений и платят значительно меньше, чем итальянским рабочим.

НА СНИМКЕ: очередь иммигрантов перед полицейским участком в Неаполе.

Фотохроника ТАСС.

в несколько строк

ЖЕНЕВА. Участники проходящей здесь во Дворце наций 44-й сессии Комиссии ООН по правам человека приняли резолюцию, в которой осуждается «использование наемников как средства противодействия осуществлению права народов на самоопределение».

ОТТАВА. Экс-чемпион мира Михаил Таль вышел победителем первого неофициального розыгрыша звания чемпиона мира по молниеносной игре в шахматы. В финале этого соревнования он со счетом 4:0 нанес поражение другому советскому гроссмейстеру, Рафаэлу Ваганяну.

САН-ФРАНЦИСКО. Огненный крест, зажженный куклукс-клановцами в негритянском квартале; выстрел в сторону случайного прохожего с темным цветом кожи; окна, выбитые в жилище испаноязычного американца; изрезанные шины автомобиля, принадлежащего выходцу из Азии; расправа банды расистских молодчиков над чернокожим школьником; фашистская свастика, намалеванная на стенах синагоги... Зловещие выходки воинствующих расистов принимают все более массовый характер в Соединенных Штатах. Об этом, в частности, свидетельствует очередной ежегодный доклад, подготовленный специальной комиссией во втором по численности населения городе США — Лос-Анджелесе.

(ТАСС).

ВКЛАД В ОБЩЕЕ ДЕЛО

В начале 1988 года в Риме состоялся международный конгресс «Ядерные испытания: возможность всеобщего и полного прекращения», в котором приняли участие ученые, общественные и политические деятели Великобритании, Италии, Норвегии, СССР, США и других стран. Его организатором стал итальянский «Центр документации по разоружению». О целях и задачах этой антивоенной организации рассказывает ее президент Луиджи АНДЕРЛИНИ:

— Главная задача международного антивоенного движения, частью которого является и наша организация, — предотвращение угрозы ядерной катастрофы. «Центр документации по разоружению» создан в 1982 году по инициативе группы общественных деятелей Италии для сбора и распространения научных данных, документов и других материалов, касающихся проблем мира и разоружения. Нашу «продукцию» мы передаем общественности, журналистам, специалистам, политическим деятелям.

У нас есть библиотека, архив, где собраны основные монографии и публикации по проблемам разоружения, изданные в Италии и за рубежом. Нами издаются вестники, содержащие аналитические материалы, статистические данные по ряду разоруженческих проблем. Наиболее важными и эффективными являются крупные международные мероприятия, организуемые нами при содействии общественных и политических кругов. Мы проводим ежегодный конкурс «Золотой голубь мира» и отмечаем журналистов, которые наиболее плодотворно работают над тематикой борьбы за мир, против гонки ядерных вооружений. Премию мы присуждаем также общественным и политическим деятелям, внесшим вклад в дело мира. Ею отмечены, например, Улоф Пальме и Винни Мандела.

В этом году мы планируем проведение большой международной встречи, на которую хотим пригласить деятелей культуры. Мы считаем, что необходимо создавать новую человеческую культуру, культуру мира, которая противостояла бы старым социально-психологическим концепциям войны.

Сейчас многие понимают, что при нынешнем запасе ядерного оружия, когда в один момент человечество может быть уничтожено, должно действовать другое сознание, новая культура, новые взгляды, которые бы исключали любую попытку решать международные проблемы военным путем. Именно поэтому проблемам новой культуры мы и хотим посвятить свое очередное мероприятие.

(АПН).

Рим.

Калейдоскоп

БЕГОМ — К СЧАСТЬЮ

Бег трусцой — теперь очень популярный активный вид спортивной закалки среди американцев — когда-то с трудом пробивал себе дорогу через барьеры всеобщей физической дряхлости. В 1970-х годах самым опасным врагом нового начинания было негативное отношение к тем энтузиастам, которые, к возмущению хозяев собак, по утрам толпами врывались на узкие дорожки парков. Не легче было и в семье: американские жены подозревали, что непонятное исчезновение по утрам — не что иное, как проявление мужской амбиции. Представительницы лучшей половины человечества негодовали, скрипели зубами, а иногда и не выдерживали. В семьях бегунов резко повысился процент разводов.

Однако через несколько лет американские женщины добавили в свои гардеробы спортивные туфли. Теперь они составляют 35—40 процентов всего «бегающего» населения США. В знаменитом нью-йоркском марафоне осенью 1987 года финишировали 3600 женщин. Изменилось и общее отношение к бегу. Из объекта семейного раздора беговая трасса превратилась в арену «перемирия».

Более того, ветераны бега, спортивные и семейные психологи стали рекомендовать бег как средство укрепления семьи, поиска взаимопонимания между супругами.

В зависимости от того, кто в охваченной кризисом семье носит кеды, психологи разработали три типичные ситуации, на основании которых они дают советы:

Он бегает, она — нет. Это не самый худший вариант, так как многие американские женщины занимаются аэробикой дома или в специальных клубах. Бег не единственное средство физического совершенствования, и представители разных направлений физической культуры в одной семье хорошо уживаются.

Она бегает, он — нет. Это самая опасная для семейного очага ситуация. Посторонние люди начинают удивляться, как духовное единство может существовать между жирным лентяем и энергичной женщиной. Для многих женщин бег — это выражение характера, упорства.

Он бегает, она бегает. Идиллия возможна, если супруги не начинают соперничать друг с другом. Только бегун может понять физическую боль партнера, сочувствовать ему при падении, поражении на соревнованиях.

Супружеские пары бегунов утверждают, что они счастливы. Все споры, проблемы они решают на чистом воздухе.

В журнале, который издает нью-йоркский клуб бега, часто появляются объявления примерно такого содержания: «Блондинка, 39 лет, ищет надежного партнера для жизни и... бега».

Всем миром против цибатия

7 апреля — Всемирный день борьбы с курением

Почти год назад — 7 апреля 1987 г. — сотрудники Всемирной организации здравоохранения (ВОЗ) провели символическую церемонию: они выбросили пепельницы из своих рабочих кабинетов и провозгласили запрет на курение во всех помещениях женевской штаб-квартиры ВОЗ. Тем самым они продемонстрировали свое отношение к вредной привычке, которая дорого обходится человечеству...

...Все началось с того, что некий Жан Нико преподнес в дар французскому королю Франциску II листья гаитянского растения цибатия, а попросту говоря — табака. Произошло это, согласно одной из версий, в 1559 году. Вскоре страсть к курению охватила людей. В результате около полутора миллионов человек в мире умирают ежегодно от заболеваний, которые в той или иной степени вызваны курением. В последние десятилетия мировая общественность осознала опасность и повела борьбу с курением.

В США, например, еще в начале 70-х годов телевидение и радио прекратили рекламу сигарет. В стране был принят закон, предписывающий помещать на упаковке предупреждение о пагубных последствиях курения. Желающим избавиться от вредной привычки службы здравоохранения предлагают специальные сеансы гипноза и иглоукалывания, инъекции новокаина или витаминов, никотиновые жевательные резинки, лекарственные травы. Уже в 10 штатах приняты законы, запрещающие курение в общественных местах. Около 30 процентов американских корпораций (среди них такие гиганты, как «Дженерал моторс», «Боинг», «Дюпон») ввели ограничения на курение сотрудников на работе. Согласно прогнозу Национального центра здравоохранения, в течение двух лет эта цифра возрастет до 80. Вполне возможно, что прогноз окажется верным — некурящие сотрудники приносят бо́льшую прибыль, они реже отвлекаются от выполнения своих обязанностей, эффективнее трудятся, меньше болеют.

Вместе с тем кампания по формированию общественного мнения в США в пользу табачных изделий все еще хорошо оплачивается. По всей стране рассылаются брошюры с рекомендациями, как бороться с ограничениями на курение. Кое-кого не радует тот факт, что доходы от рекламы сигарет в газетах и журналах с 1984 по 1986 год сократились на 25 процентов, или на 250 миллионов долларов.

Недавно австрийская авиакомпания «Лаудаэйр» объявила, что на большинство рейсов из Вены в Сидней и Гонконг будут допускаться лишь некурящие пассажиры. По расчетам компании, потеряв одного курящего пассажира, она приобретает двух некурящих. Кстати, первой авиакомпанией в Европе, которая запретила курить пассажирам, была финская «Финнэйр».

Повышать цены на табачные изделия (как поступили во Франции, подняв цены на табак с 1 апреля прошлого года на 10 процентов)? Или показывать, скажем, специальный рекламный ролик, рассказывающий о пагубности курения, который, кстати, можно смотреть... с сигаретой в руке? Что эффективней?

Английским курильщикам предлагается оплачивать свое хобби. «Необходимо заставить курящих британцев нести бремя расходов на содержание государственной системы здравоохранения», — считает президент Королевского медицинского колледжа Великобритании Р. Хоффенберг.

В Швейцарии уже третий год проводится кампания «День без курения». В стране организованы группы желающих «бросить», существуют специальные телефонные службы, которые дают советы, как быстрее покончить с курением, и подбадривают тех, кто уже встал на «путь истинный».

В Аргентине один из ноябрьских дней объявлен Днем чистого воздуха. В этот день по радио и телевидению ведутся передачи о вреде курения. Подчеркивается, что курильщики подвергают опасности не только свое здоровье, но и здоровье тех, кто находится рядом.

Думается, весьма болезненный удар получили курильщики государственных учреждений Сингапура — правительство ввело запрет на курение не только на рабочих местах, но и в коридорах, на лестничных площадках и в туалетах. Одновременно запрещена и продажа табачных изделий непосредственно в барах и кафе.

А в Осло владелец одного из ресторанов пошел еще дальше — отныне его заведение открыто только для некурящих. Вопреки предсказаниям «доброжелателей» ресторан не потерял клиентов, напротив, приобрел новых из числа пассивных курильщиков. Согласно законопроекту, представленному на рассмотрение риксдага (парламент Норвегии), третья часть всех мест в ресторанах, кафе, а также треть номеров в гостиницах и мотелях будет отведена тем, кто не переносит табачного дыма. Более того, теперь с сигаретой будет запрещено появляться в учреждениях, в транспорте, на вокзалах.

Даже пресса, пропагандируя чужие идеи, увлеклась ими настолько, что заявила о собственном «почине», как это сделали в Канаде. Разом отказавшись от курения, сотрудники редакций газет «Глоб энд мейл», «Торонто стар», отделений агентства Канадиан Пресс включились в антиникотиновую борьбу.

Как видим, она ведется по всем направлениям. И все-таки главным специалисты считают создание условий для здорового образа жизни. Показательна в качестве примера венгерская программа развития здравоохранения, цель которой — привлечь как можно более широкие массы к активным занятиям спортом. Для этого в стране недавно создано специальное Управление по делам молодежи и спорта.

Рассчитывают на успех в нелегкой борьбе с курением и в Чехословакии. Задача вполне конкретна — добиться, чтобы все родившиеся до 2000 года (их число должно составить 3 миллиона человек) никогда не взяли в руки сигарету.

«Это просто ужасно, что никто не говорит о положительных сторонах курения, — вполне серьезно выступает против антиникотиновой кампании французский специалист по стрессам Ханс Сели. — Я отметил, что курильщики сравнительно счастливые и удовлетворенные люди; у них, как правило, не возникает стремления к самоубийству». Но разве курение — не медленное самоубийство? А насчет счастья курильщиков с ним может поспорить известная французская песенка Генсбурга «Бог курит сигареты «Житан». В ней поется, что сигареты «Житан» делают бога более божественным, а простых смертных эти же самые сигареты делают еще более смертными.

«И все же у «простых смертных», кажется, появилась надежда — противники курения, которые в течение многих лет вели неравную борьбу с табачными монополиями, постепенно начинают брать верх. «Мы должны войти в 2000 год без клубов ядовитого табачного дыма», — подчеркивается в резолюции международной конференции по проблемам табака и здоровья, состоявшейся в конце прошлого года в Токио. По предложению участников конференции 7 апреля — День здоровья — будет проходить под новым девизом «Всемирный день борьбы с курением».

С. БАКУЛИНА.
(АПН).

ДНЕВНИК ОЛИМПИАДЫ

Впервые в истории Игр золотую медаль завоевали наши мастера бобслея, стартовавшие в составе экипажа-двойки. Такого успеха на трассе Канадского олимпийского парка добились техник-строитель из Риги Янис Кипурс и студент из Москвы Владимир Козлов.

После двух «золотых» успехов на лыжне Кэнморе наши гонщики-мужчины завоевали в эстафете 4Х10 км серебряную медаль, а чемпионская досталась шведам — победителям Олимпиады-84 в Сараево. На втором этапе советская команда, за которую выступали алматинцы Владимир Смирнов и Владимир Сахнов, Михаил Девятьяров из Перми и Алексей Прокуроров из Владимира, вышла вперед. Но на третьем Девятьяров упал на спуске, что позволило соперникам уйти вперед. На финише их разделило 12,7 сек. Неожиданно для многих «бронзу» завоевали лыжники ЧССР, которые опередили таких грандов лыжни, как команды Италии, Норвегии и Финляндии.

В понедельник завершились соревнования хоккеистов в группах. Только сборная СССР вышла в финальную часть с 4 очками, победив во всех матчах. Из группы «Б» в финал пробились сборная ФРГ с 2 очками и команды ЧССР (0). Один из лучших матчей турнира состоялся с участием сборных Канады и Швеции, завершившийся вничью — 2:2. Финны выиграли у поляков — 5:1. Сборная Финляндии вышла в финал с 3 очками, шведы — с двумя, и канадцы с одним.

Без поражений обошлись шведы, но сделали три ничьих. Это обошлось им в два финальных очка. 32 шайбы в сборной СССР забросили 18 полевых игроков, больше всех — Крутов — 5. Не забивали голов лишь нападающий Семенов и защитник Стариков.

После оригинального танца у фигуристов все три наши пары продолжают сохранять ведущие позиции. А лидируют Наталья Бестемьянова и Андрей Букин. Их выступление было высоко оценено арбитрами, один из них поставил высший балл — 6,0.

Начали соревноваться конькобежки. И сразу все три призера превысили прежний мировой рекорд — 39,39 сек.: Бонни Блэйр (США) — 39,10, Криста Ротенбургер — 39,12 и Карин Каниа (обе — ГДР) — 39,24.

(Спец. корр. ТАСС).

Калгари.

Игры завершатся в срок

КАЛГАРИ. (ТАСС). Олимпийские игры не будут продлены, даже если некоторые соревнования так и не состоятся. Об этом здесь заявил журналистам президент Международного олимпийского комитета Х. А. Самаранч.

— Конечно, я надеюсь, что ветер, нарушивший расписание, прекратится и даст возможность провести все 123 вида программы. Но если погода и не изменится, Олимпиада завершится точно в срок — 28 февраля.

Лишь однажды, напоминают канадские газеты, — в 1932 году в Лейк-Плэсиде — четверки бобслеистов оспаривали медали уже после церемонии закрытия.

БЫСТРЕЕ БЫЛ ТОЛЬКО ВЕТЕР

Первую в истории советского бобслея золотую олимпийскую медаль завоевали на Играх в Калгари Янис Кипурс и Владимир Козлов. Стремительный и в то же время трудный путь наверх проделали наши гонщики за короткий срок, ведь получил «прописку» боб в нашей стране всего семь лет назад. Коротка и олимпийская история наших бобслейстов, которые дебютировали в Сараево-84 лишь четыре года назад. Тогда наша «двойка» завоевала «бронзу», что некоторые специалисты расценили как случайность. Ведь олимпийская летопись этого вида спорта ведется с 1924 года, долгие годы диктовали моду здесь команды Швейцарии, США, Италии, ФРГ, Канады, а с 1976 — ГДР, и с неохотой гранды признавали новичков. Но пришлось...

Лидерство Кипурс и Козлов захватили после первого же дня соревнований, проходивших на крутой 1475-метровой искусственной ледовой трассе, проложенной в Канадском олимпийском парке. Во второй день ураганный ветер запорошил песком желоб, и результаты, показанные в третьем заезде, были аннулированы, а спор был перенесен на следующий день. И только в понедельник были проведены две решающие гонки. После третьего заезда советский экипаж опережал ближайших преследователей из сборной ГДР-1 на 0,77 секунды, а в четвертом заезде практически сохранил этот отрыв. Суммарное время обеих команд — соответственно 3.53,48 и 3.54,19.

...Они стояли вблизи финишного створа растерянные, рассеянно улыбались, что-то отвечали невпопад на многочисленные поздравления, пожимали тянущиеся со всех сторон руки — тренеров, журналистов, канадцев, обслуживающих соревнования. С трудом удалось пробиться к ним, к мощному крепко сбитому пилоту Кипурсу и более изящному, как и положено разгоняющему, Козлову. Первому — 30 лет, второму столько исполнится 7 марта. Один — рижанин, второй — москвич.

— Янис, Володя, поздравляем вас с победой, с первой олимпийской победой советского бобслея! Как настроение?

Кипурс:

— Знаете, чувствую — что-то случилось, а что — пока не ощутил. Наверное, пока не приеду домой, на родину, всей этой громады счастья, свалившейся на меня, не осознаю.

Козлов:

— Когда увидел счастливые лица друзей, понял — победили!

— Ваше самое заветное желание сейчас?

Кипурс:

— Приехать домой, обнять родных, так давно не видел дочку Яну и сына Яна. Но наши соревнования еще не закончились.

Козлов:

— Точно такое же желание! Моему Роману — год и три месяца. Еще толком не говорит, а уже начал ходить. Мы очень довольны, что принесли радость всем — родным, тренерам, друзьям. Нашему бобслею нужна такая победа. Будем надеяться, что ему теперь будет уделяться и большее внимание, боб этого стоит!

В. КИКИЛО,
В. ПИМЕНОВ,
спец. корр. ТАСС.

Калгари.

Олимпийские снежинки

Как известно, пока только мужчины состязаются в бобслее на Олимпийских играх. И вот канадка Элейн Макдональд задумала изменить это положение. Еще в прошлом году она добилась права участвовать в национальном чемпионате, а в этом попыталась в составе двухместного экипажа выйти и на олимпийский старт в Калгари, но...

Оргкомитет уже было разрешил ей провести тренировочный заезд, однако международная судейская коллегия сказала свое слово: «Женщина в боб-санях — это абсолютно неприемлемо».

И все-таки, зная упорный характер представительниц прекрасного пола, можно предположить, что они все-таки добьются своего. Тем более женщины занимались бобслеем со дня его зарождения в швейцарском городе Санкт-Морице в 1887 году, но в 1923-м этот вид спорта сочли для них опасным.

* * *

Игрок сборной ФРГ по хоккею Удо Кислинг проводит в Калгари свою четвертую Олимпиаду. За национальную команду этот 33-летний защитник провел на зимних Играх 232 матча. По опыту с ним могут сравниться лишь защитник сборной Польши Ежи Потц, выступающий в Калгари, и наш знаменитый голкипер Владислав Третьяк. На счету каждого из них также по четыре Олимпиады.

* * *

В честь известной швейцарской горнолыжницы Марии Валлизер во время Игр по всей Канаде, как грибы после дождя, открываются клубы болельщиков. Но, несмотря на мощную поддержку многочисленных поклонников ее таланта, Валлизер не смогла завоевать «золота» в комбинации, хотя и лидировала после скоростного спуска.

* * *

Самыми громоздкими олимпийскими сувенирами газета «Калгари сан» назвала... мебель из Олимпийской журналистской деревни. Те, кто претендуют на нее, не нарадуются своему потенциальному приобретению: например, кресла будут распродавать втрое дешевле.

Талисман Альбервиля

КАЛГАРИ. (ТАСС). Маленькая горная антилопа — талисман зимней Олимпиады 1992 года в Альбервиле — была представлена здесь организаторами следующих Игр.

Президент оргкомитета будущей Олимпиады Мишель Барнье показал рисунок антилопы, которая хитро улыбается, подмигивая.

— У нашей маленькой антилопы не хватает лишь имени, — сказал Барнье на пресс-конференции. — Чтобы выбрать его, мы объявили конкурс для всех желающих.

В издательстве Уральского университета вышла в свет книга «Достоевский и русский реализм». Автор монографии — известный исследователь творчества великого русского писателя, доктор филологических наук, профессор УрГУ Гурий Константинович Щенников.

Эта книга сразу завоевала признание литературоведов. Большой интерес к ней не только в Свердловске и не только в стране. Как сообщили нам в университетском издательстве, в отдел международного книгообмена Всесоюзной государственной библиотеки иностранной литературы из Великобритании поступил заказ на эту монографию. Заинтересовал этот труд и литературоведов из Гарвардского университета (США).

Книга эта в состоянии увлечь не одних лишь специалистов, а самый широкий круг читателей — учителей, школьников. На днях профессор Г. К. Щенников побывал на уроке литературы по теме «Творчество Ф. М. Достоевского» в 144-й свердловской школе.

Сегодня мы публикуем отзыв об этой книге одной из читательниц, для кого монография — помощник в работе с юными.

«Зачем нам Достоевский?»

новая книга

Я — школьный учитель, поэтому литературоведческие работы по Достоевскому мне интересны по-своему.

Вспоминаю, как в конце 60-х годов Г. К. Щенников «привел» Достоевского в свердловские школы. Тогда в девятые классы пришли на практику студенты Уральского университета, которые и «принесли» ребятам концепцию романа «Преступление и наказание» своего преподавателя. С тех пор и по сей день статьи, публикации, выступления на курсах учителей, монографии Г. К. Щенникова всегда помогают нам. Год от года становятся более емкими и масштабными проблемы, которые поднимает исследователь. Вехи этого пути: «Проблемы преподавания Достоевского в школе» (лекция для учителей школ), «Художественное мышление Достоевского», «Принципы детерминации характера в философском романе Ф. М. Достоевского» (роман «Преступление и наказание») и последняя книга — «Достоевский и русский реализм».

Около двадцати лет преподается Достоевский в школе, но вопрос «зачем?» не снят с повестки дня. «Зачем изучать Достоевского? — такой вопрос адресовала в «Комсомольскую правду» девятиклассница из Темиртау. — Ну, что мы — убивать кого-нибудь, грабить собираемся?» «Рецензией на уроки литературы» назвала обозреватель газеты письмо ученицы.

А как охарактеризовать высказывание одного моего земляка-коллеги: «Как хорошо может научить сопереживать Достоевский, а роман «Преступление и наказание» — это не лучший для этого материал»?..

Каждое новое литературоведческое исследование вторгается в нескончаемый спор о Достоевском и о тех возможностях, которые открываются в его преподавании. Поэтому даже те книги, которые непосредственно не адресованы средней школе, как и последняя монография Г. К. Щенникова «Достоевский и русский реализм», становятся для читающего учителя настольной книгой. Они дают возможность выверить главное направление в преподавании философского романа Ф. М. Достоевского «Преступление и наказание», а последняя работа — к тому же и увидеть связь, а не только расхождение Достоевского с русскими писателями — его современниками, понять особенности реализма Достоевского и подчинить все компоненты школьного анализа романа этой стратегической линии.

В главе, посвященной анализу романа «Преступление и наказание», есть и прямое предупреждение учителю о недопустимости героизировать Раскольникова, представлять его «истинным героем», взвалившим на свои плечи бремя тяжести неимоверной — испытание этических основ мира», отчего и «возникает подчас совершенно превратное восприятие его современными школьниками, понимающими Достоевского «совсем наоборот». Как мы видели, «совсем наоборот» понимают роман и его героя не только школьники...

Убедительно говорит автор монографии, что тип Раскольникова восходит к «новым людям» 60-х годов XIX века, при этом показывает толкование этого понятия. Расшифровка его Достоевским помогает сопоставить тип «нового человека» в его романе с подобными героями современных Достоевскому писателей-реалистов. Но особенность трактовки образа «нового человека» в романе в том, что предметом исследования писателя становятся духовно-нравственные искания героя. Учитель и должен привлечь внимание школьников к той сфере, изучение которой особенно актуально для юных в пору духовного взросления.

Г. К. Щенников убеждает читателя (учителя, в первую очередь) в необходимости видеть не только природу образа Раскольникова, но и искать и понимать в романе авторскую позицию, авторское отношение к идее Раскольникова, к его букту, нравственно - психологическому облику. Это делает изучение романа трудным, но интересным и плодотворным.

Главный герой романа взят на историческом переломе и переломе собственной судьбы. Это человек, осознающий себя личностью — и в то же самое время — утверждающий себя за счет других, отказывающий этим другим в праве быть личностью. Герой, в котором произошло «отпадение от мира» и — в то же самое время — осознание этого как трагедии. Герой, осознающий огромную силу разума, верящий в него и — в то же самое время — проявляющий жестокость, «порожденную не дикостью, а интеллектом, ...пренебрежением нравственными основами жизни». Таковы видимые противоречия героя, а значит, и трудности в изучении романа и его главного героя, о которых предупреждает автор книги о Достоевском. И в самой постановке задач, требующих диалектического подхода, развитой нравственности (и одновременно — развивающих диалектическое мышление и формирующих нравственные чувства!), мы ощущаем историзм, наши сегодняшние тревоги и заботы.

Достоевский предстает перед читателем гуманистом. В этом плане его творчество также «не выламывается» из общей тенденции русского реализма. Гуманизм Достоевского включает в себя все слагаемые этого понятия: сострадание, сочувствие, сопереживание. Именно с позиции гуманизма Достоевский судит своего героя за непонимание Мармеладовых и разрыв с «народной нравственностью-правдой», видит его истинную силу в «глубоких, искренних, мучительных страданиях, вызванных разрывом с миром». Верно понятый и истолкованный роман «Преступление и наказание» — необходимый материал для воспитания нравственных чувств.

Одно из достоинств книги Г. К. Щенникова — прекрасный язык, делающий сложное доступным, выявляющий красоту мысли исследователя. Книга показывает уважительное отношение автора к отличным от его мнениям о романах Достоевского. Она — пример культуры спора. Пример — такой важный именно сегодня, когда мы сплошь и рядом сталкиваемся с неумением вести дискуссии, и не только о литературе, и не только в школе.

А. САПИР,
учитель-методист по литературе средней школы № 40.

ПРИГЛАШАЮТ УЧИТЬСЯ

УРАЛЬСКИЙ ПОЛИТЕХНИЧЕСКИЙ ИНСТИТУТ
имени С. М. Кирова
ОБЪЯВЛЯЕТ ПРИЕМ
на 3-месячные вечерние подготовительные курсы.

На курсы принимаются лица со средним образованием, а также учащиеся 10-х классов и выпускных курсов техникумов и профтехучилищ.

Занятия проводятся по математике, физике, русскому языку и литературе три раза в неделю по 4 часа.

Начало — 14 марта в 18 час. 25 мин.

Плату за обучение (15 рублей) следует перечислить почтовым переводом по адресу: 620151, Свердловск, Кировское отделение Госбанка, расчетный счет № 141410, УПИ, подготовительные курсы.

Почтовую квитанцию и одну фотокарточку (3×4 см) сдать в комнату № 203 физико-технического факультета.

Прием документов — с 9 до 18 час. с 29 февраля.

Телефон 44-84-55.

●

УРАЛЬСКИЙ ЭЛЕКТРОМЕХАНИЧЕСКИЙ ИНСТИТУТ ИНЖЕНЕРОВ ЖЕЛЕЗНОДОРОЖНОГО ТРАНСПОРТА им. Я. М. Свердлова
ОБЪЯВЛЯЕТ
НАБОР СЛУШАТЕЛЕЙ
на 3-месячные вечерние курсы по подготовке к поступлению в вуз.

Начало работы курсов — 1 марта. Занятия проводятся 3 раза в неделю с 18 час. 15 мин. по 4 академических часа.

Программа курсов составлена в соответствии с требованиями вступительных экзаменов и предусматривает занятия по математике, физике, русскому языку и литературе.

Слушатели курсов, успешно выполнившие учебный план, получают преимущественное право (при равенстве общего количества баллов) при зачислении в институт.

Принимаются лица, имеющие среднее образование, а также ученики выпускных классов средних школ.

Желающие поступить на курсы подают заявление на имя ректора института с приложением квитанции об уплате денежного взноса за обучение в бухгалтерии института.

Прием заявлений с 9 до 17 час. ежедневно, кроме субботы и воскресенья, по адресу: 620000, Свердловск, ул. Колмогорова, 66, комн. 256. Остановки городского транспорта: «Управление дороги», «Улица Колмогорова». Справки по телефону 57-55-58.

●

ПОСТУПАЙТЕ
в высшие военно-учебные заведения МВД СССР
УПРАВЛЕНИЕ ВНУТРЕННИХ ДЕЛ СВЕРДЛОВСКОГО ОБЛИСПОЛКОМА
ОБЪЯВЛЯЕТ ПРИЕМ КУРСАНТОВ
в высшие военные училища МВД СССР:

Ленинградское высшее политическое училище;
Новосибирское, Орджоникидзевское, Пермское, Саратовское высшие военно-командные училища;
Харьковское высшее военное училище тыла (автотехнический, интендантский, оружейно-технический профили).

Училища готовят офицеров для внутренних войск МВД СССР. Принимается молодежь в возрасте от 17 до 21 года с законченным средним образованием. Срок обучения — 4 года.

Все поступающие сдают конкурсные вступительные экзамены. В высших военных командных училищах и в высшем политическом училище: **по русскому языку и литературе, математике, истории СССР и географии.** В высшем военном училище тыла: **по русскому языку и литературе, математике, физике.** Поступающие на интендантский факультет Харьковского ВВУ тыла вместо экзамена по математике сдают экзамен **по химии.**

Начало вступительных экзаменов — **15 июля.** Кандидаты обеспечиваются бесплатным проездом, общежитием и питанием.

Лицам, окончившим училища, присваивается офицерское звание **«лейтенант»** и выдается диплом общесоюзного образца с присвоением квалификации в зависимости от выбранного училища.

В период обучения курсанты обеспечиваются питанием, обмундированием и денежным содержанием. В конце каждого учебного года им предоставляется тридцатидневный отпуск. Проезд по железной дороге к месту отпуска и обратно бесплатный.

Для оформления на учебу необходимо **до 31 мая** обратиться в военкомат по месту жительства или в УВД Свердоблисполкома (620022, г. Свердловск, пр. Ленина, 17. Телефон 58-87-58).

●

СВЕРДЛОВСКИЙ МОНТАЖНЫЙ ТЕХНИКУМ
ОБЪЯВЛЯЕТ ПРИЕМ
на подготовительные курсы для поступления в техникум по специальностям:

техник-электромеханик по монтажу и наладке систем контроля и автоматики;
техник-электрик по электрооборудованию промышленных предприятий;
техник-строитель по монтажу промышленных печей;
техник-механик по монтажу подъемно-транспортных машин и оборудования;
техник-сантехник по санитарно-техническим устройствам зданий.

Плату за обучение (12 руб.) производить почтовым переводом на текущий счет № 287204 в горуправлении Госбанка г. Свердловска.

За справками обращаться по адресу: 620219, г. Свердловск, ул. Декабристов, 83. Телефоны: 22-44-48, 22-24-26.

●

СВЕРДЛОВСКИЙ ГОРНО-МЕТАЛЛУРГИЧЕСКИЙ ТЕХНИКУМ
ОБЪЯВЛЯЕТ НАБОР
учащихся 8-х классов
на 3-месячные подготовительные курсы.

Начало работы — 1 марта.

Деньги за обучение платить в бухгалтерию техникума ежедневно с 9 до 17 часов.

Адрес: 620019, Свердловск, пр. Ленина, 28, комн. 123.

Телефоны: 51-00-74, 51-24-07, 51-42-72.

●

СВЕРДЛОВСКИЙ ТЕХНИКУМ ОБЩЕСТВЕННОГО ПИТАНИЯ
ПРОДОЛЖАЕТ ПРИЕМ УЧАЩИХСЯ
на вечерние подготовительные курсы.

Для поступления необходимы следующие документы: аттестат об образовании, копия трудовой книжки, копия свидетельства о браке (для женщин), медицинская справка, квитанция об уплате.

Деньги в размере 18 руб. перечислять на расчетный счет № 441705 в Ленинское отделение Госбанка.

Адрес техникума: 620142, г. Свердловск, ул. Большакова, 65.

Справки по телефону 22-53-29.

ПОГОДА

25—26 февраля по области ожидается небольшая облачность, без осадков, ветер юго-восточный, 5—10 метров в секунду. Температура воздуха ночью 15—20, в горных районах до 26, днем 25 февраля — 5—10, 26 февраля — 1—6 градусов холода.

СПОРТ

II ВСЕСОЮЗНЫЕ ЗИМНИЕ ЮНОШЕСКИЕ ИГРЫ

СТАРТУЕТ ТУРНИР ХОККЕИСТОВ

5 марта в Свердловске торжественно будут открыты финальные соревнования II Всесоюзных зимних юношеских спортивных игр. Но уже сегодня в Свердловске и Первоуральске начинаются предварительные игры турнира хоккеистов. Рассказать о нем мы попросили тренера Управления футбола и хоккея Госкомспорта СССР Н. П. Казакова:

— Прежде всего следует отметить высокий уровень финала Всесоюзных игр, который приравнивается к Спартакиаде народов СССР. В турнире хоккеистов примут участие 15 сильнейших команд союзных республик, Москвы, Ленинграда и областей РСФСР. В их составе будут все лучшие юные мастера 1971 года и младше. С этими хоккеистами мы связываем большие надежды. Достаточно сказать, что зрители увидят на площадке и нескольких молодых игроков, уже защищавших цвета клубов высшей лиги: Павла Буре из ЦСКА, Вячеслава Козлова из воскресенского «Химика», других талантливых ребят.

Как старший тренер юношеской сборной страны скажу, что от этих соревнований мы ждем очень многого. Ведь, по сути дела, они станут смотром резервов нашего большого хоккея.

О каких-то прогнозах пока говорить рано, но отмечу, что очень сильный и ровный состав игроков у сборной Москвы. Полны честолюбивых замыслов и юные мастера из команд других областей и союзных республик.

24 и 25 февраля соревнования пройдут во Дворце спорта города Первоуральска и на катке свердловского спорткомбината «Юность». А с 27 февраля матчи турнира будут проводиться только в Свердловске: во Дворце спорта профсоюзов и на «Юности». Начало игр в 10, 13, 16 и 19 часов. Так что, пользуясь случаем, приглашаю любителей хоккея на эти соревнования. Верю, разочарования от игры юных хоккеистов не будет. Ведь каждая из команд приехала сюда только с одним настроением: побеждать, заявлять о себе как о будущих мастерах хоккея.

Записал В. ФЕДОРОВ.

● **ВОЛЕЙБОЛ**

ВЫСОКАЯ ЦЕНА ПОБЕДЫ

В третий игровой день финального турнира сильнейших женских команд страны, проходящего в Свердловске, очередные победы одержали лидеры: с одинаковым счетом — 3:0 «Уралочка» выиграла у московского «Динамо», а волейболистки алма-атинского клуба АДК — у одесского Медина.

Самой напряженной встречей этого дня была игра ЦСКА с запорожской «Орбитой». Москвичкам, приехавшим без своей основной разыгрывающей М. Кирьяковой, каждый матч финала дается с большим трудом. Вот и в этой игре для определения победителя понадобилась пятая партия, которую со счетом — 15:6 выиграли москвички. Победа ЦСКА заметно повысила шансы клуба в борьбе за бронзовые медали.

А вот золотые и серебряные награды чемпионата могут обрести своих владельцев уже сегодня — после встречи во Дворце спорта профсоюзов «Уралочки» с АДК. Волейболисткам Казахстана, а алмаатинки демонстрируют в Свердловске игру высокого класса, для того, чтобы догнать «Уралочку», необходима только победа. В свою очередь свердловчанкам победа позволит досрочно стать чемпионками страны. По сути дела, их матч — финальный.

Победа во встрече с московским «Динамо» внешне далась нашим девушкам легко. Достаточно сказать, что в трех партиях гости сумели набрать лишь 11 очков, а третий сет вообще завершился со счетом — 15:1. В связи с травмой у «Уралочки» не выступает Е. Волкова, и неплохо играет в ее отсутствие в стартовой шестерке 17-летняя Е. Батухтина. Удачно входила в игру и Т. Кибирева. Но главным экзаменом для молодых волейболисток станет, конечно, сегодняшняя встреча. Встреча, цена которой воистину золотая.

В. СКВОРЦОВ.

● **«СПОРТПРОГНОЗ»**

РЕЗУЛЬТАТЫ 8-го ТИРАЖА
(20—21 февраля).

1—X, 2—2, 3—1, 4—X, 5—2, 6—1, 7—1, 8—X, 9—2, 10—2, 11—1, 12—1, 13—1.

Примечание: первая цифра — номер пары команд, вторая цифра — исход встречи.

(ТАСС).

репортаж

ЗДЕСЬ ТАНЦУЮТ МУРАВЬИ

Каждое воскресенье в фойе детского клуба «Юность» Среднеуральского медеплавильного завода происходит забавная сценка: взрослые люди (мамы, папы, бабушки) толпятся у двери в зал и по очереди — выдаю «тайну»! — как школьники у двери класса, где идет экзамен, подглядывают в дырочку. При этом лица расплываются в улыбках, а кое-кто еле сдерживает смех. За дверью же происходит вот что: 28 ребятишек от четырехлетов до третьеклассников занимаются хореографией под руководством Л. Шашковой. Нет, не просто танцами, а именно хореографией.

— Способности к музыке, пению, танцам есть у каждого, — говорит руководитель студии Клара Шерифуллина. — Вспомните, как рано начали творить Бетховен и Моцарт. Но способности нужно вовремя развить.

Как-то привыкли мы делить: вот хоровой кружок, вот танцевальный, вот драматический. Студии музыкально-эстетического воспитания (а их в Ревде несколько) свели все это вместе во имя благородной цели гармоничного развития ребят, которые при своем появлении на пороге студии никого не покоряют ни пластикой, ни слухом, ни голосом.

— Для занятий музыкой, — утверждает К. Шерифуллина, — необходима ритмика с танцами. Чтобы дети протопали ритм. Выстукивать его по столу — совсем не то.

Сейчас в студии готовят спектакль к 8 Марта — для мам. Называется он «Разноцветный хвастунишка». В нем будут танцевать муравьи, петь зайцы, лиса, волк, медведь. Надя Черноброва мечтает исполнить лису.

— А кто все-таки будет играть перед мамами?

— Играть будут все, а кто кого — секрет, — не поддается на уговоры К. Шерифуллина. — Ребята разучивают и играют на репетициях все роли. Как я могу лишить кого-то такой возможности? Тебе — главная роль, тебе — второстепенная? Нет. У всех должна быть возможность попробовать себя. А решим в последний момент. У нас нет слабых ребят. У каждого что-то свое: Кто поет послабее — танцует прекрасно, у кого с танцами не все ладится, тот в сказке хорош.

Воспитанники студии уже выступали перед учителями и родителями школы № 28, а новогодний праздник провели в клубе вместе с родителями. И как! Не в пример дворцовым елкам, где среди сотен незнакомых ребят малыша и не увидишь — где уж тут способности показывать! — в студии выступил каждый. И пели, и танцевали, и играли, и загадки загадывали. Возвращаясь домой, шестилетняя Лида Бульченко подняла к маме сияющие глаза и заявила:

— Если бы я не пошла на этот праздник, я бы просто умерла! — не только она не находила слов, чтобы выразить ту радость, что дарят им, ребятишкам, студия и ее работники. А поначалу...

Катя Кураева от танцев просто плакала. Она в студии — одна из самых маленьких. В общем-то, все ребята с первых дней держались молодцом, родители терпеливо поджидали их за дверью, и только Катиной маме было разрешено сидеть в зале в качестве страховки от дочкиных слез. Бабушка негодовала:

— Из-за собственного самолюбия ребенка туда толкаете!

Никак не верилось, что интерес к студии, к музыке уживается со слезами у самой Кати.

А недавно, повстречав заведующую клубом «Юность» Л. Чашину, довольная бабушка поделилась:

— Катя-то у меня дома все поет да танцует!

А для Чашиной это не новость. Ее собственная шестилетняя Анюта — тоже ученица К. Шерифуллиной. Раньше пела все песни на один мотив, а теперь — приятно послушать. От бабушки идет — поет по дороге. Дома чуть танцевальная мелодия — танцует. Сестры Косковы дома регулярно исполняют полюбившуюся песенку про кофе и устраивают танцевальные концерты для родителей. Шестилетняя Олеся Злоказова занимается в студии недавно. Приболела. Но главное огорчение при этом — пропустила воскресное занятие хореографией.

— Вернуть бы воскресенье, — вздыхает и Анюта Чашина.

— Жалею, что раньше у нас в клубе такой студии не было, — говорит Л. Чашина. — Отношение к клубу меняется при такой работе. Кстати, Клара Шерифуллина — наша воспитанница.

— А не жалко будет отпускать потом своих учеников, скажем, в музыкальную школу? Столько в каждого вложено...

— Жалко, — призналась К. Шерифуллина. — Но имто легче станет учиться после нашей студии.

М. СУСЛОНОВА.

Ревда.

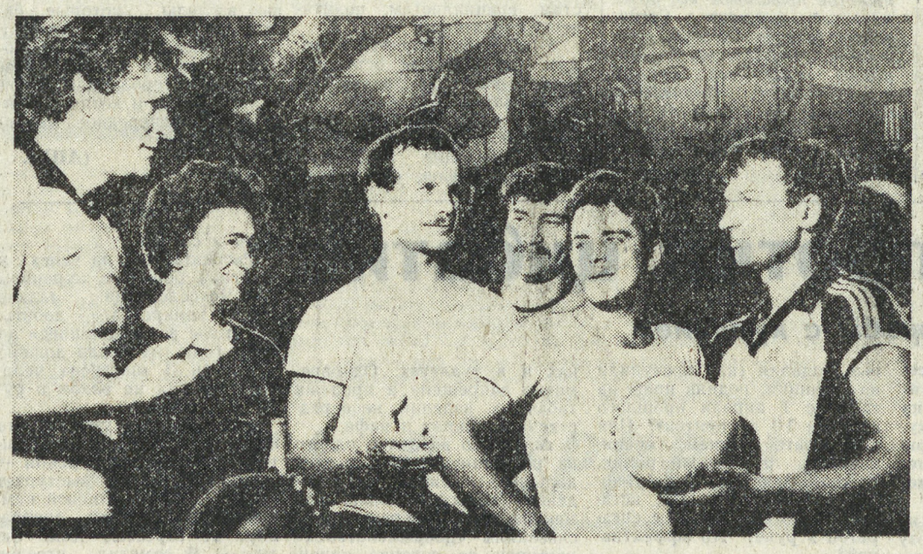

Около двухсот человек занимаются в спортивных секциях села Грязновское Богдановичского района. Особой популярностью, например, пользуется секция вольной борьбы, где тренером мастер спорта СССР Роман Есаян. Его подопечные — это более 60 ребят школьного возраста.

Много труда в работу спортивного комплекса вкладывает инструктор по спорту Александр Бороздин. Молодой коммунист организовал занятия лыжной, волейбольной секций, секций стрельбы, ручного мяча и велосекции.

НА СНИМКЕ: инструктор по спорту Александр Бороздин (справа) с игроками волейбольной команды.

Фото Н. ВИНКОЛЯ.

Зам. редактора Р. ИСХАКОВ.

НАШЕ СПРАВОЧНОЕ БЮРО

СВЕРДЛОВСКИЙ АКАДЕМИЧЕСКИЙ ТЕАТР ОПЕРЫ И БАЛЕТА
Сегодня МАКБЕТ
25-II ДОН КАРЛОС

СВЕРДЛОВСКИЙ АКАДЕМИЧЕСКИЙ ТЕАТР ДРАМЫ
Сегодня КАБАНЧИК
25-II ГНЕЗДО ГЛУХАРЯ

СВЕРДЛОВСКИЙ АКАДЕМИЧЕСКИЙ ТЕАТР МУЗКОМЕДИИ
Сегодня БЕСПЕЧНЫЙ ГРАЖДАНИН
25-II ЦЫГАН-ПРЕМЬЕР

СВЕРДЛОВСКИЙ ТЮЗ им. ЛЕНИНСКОГО КОМСОМОЛА
Сегодня в 10 час.
КРАСНАЯ ШАПОЧКА
в 19 час. на малой сцене МЕЛЮЗГА
25-II в 15 час. НЕДОРОСЛЬ

КОНЦЕРТНЫЙ ЗАЛ ФИЛАРМОНИИ
Сегодня в 20 час.
ЛИТЕРАТУРНЫЙ КОНЦЕРТ.
Лауреат Всероссийского конкурса чтецов, засл. арт. РСФСР **Лев ЕЛИСЕЕВ.**
В программе: **Василий ШУКШИН.**

ГОСЦИРК
НОВАЯ ПРОГРАММА
«ПАРАД-АЛЛЕ!»
под руководством и при участии заслуженного артиста РСФСР клоуна **Александра РОДИНА.**

КИНОКОНЦЕРТНЫЙ ТЕАТР «КОСМОС»
Программа зарубежных фильмов:
«СПЛОШНЫЕ НЕПРИЯТНОСТИ С ДВОЙНИКОМ»
(Западный Берлин).
«ОКНО СПАЛЬНИ»
(США).
Сеансы: 11, 15-30, 20.

СЕГОДНЯ В КИНОТЕАТРАХ:
ОКТЯБРЬ — **Крейцерова соната** (две серии).
САЛЮТ — **Человек с бульвара Капуцинов. Забавы молодых.**
УРАЛ — **Взломщик. Скромное обаяние буржуазии. Тризна. Балетмейстер Юрий Григорович. Дмитрий Шостакович. Альтовая соната.**
ТЕМП — **Окно спальни. Сплошные неприятности с двойником.**
ДК им. СВЕРДЛОВА — **Иван Васильевич меняет профессию.**
ДРУЖБА — **Всех за решетку!** (две серии). **Человек, который брал интервью. Джинджер и Фред.**
МИР — **Человек с бульвара Капуцинов.**
КИНОКАФЕ РЕСТОРАНА «ВОСТОК» — **Ищу друга жизни.**
БУРЕВЕСТНИК — **Человек с бульвара Капуцинов.**
ЗАРЯ — **Человек свиты. Агония. Новые амазонки.**
РОДИНА — **Забавы молодых.**
ЗНАМЯ — **Красная зона. Джентльмены удачи.**
Им. МАЯКОВСКОГО — **Полет над гнездом кукушки** (две серии).
КОМСОМОЛЕЦ — **Супружеская жизнь** (две серии).
ИСКРА — **Забытая мелодия для флейты** (две серии). **Искатели приключений.**
СОВРЕМЕННИК — **Она и дьяволы** (две серии).
ЮЖНЫЙ — **Забавы молодых. Золотой тюлень.**
ЭКРАН — **Человек с бульвара Капуцинов.**
СТРЕЛА — **Искатели приключений.**
ПРОГРЕСС — **Забытая мелодия для флейты.**

ДВОРЕЦ СПОРТА. ВОЛЕЙБОЛ.
50-й ЧЕМПИОНАТ СССР
(высшая лига).
Сегодня
МЕДИН (Одесса) — **ЦСКА** — 16 час.,
«ОРБИТА» (Запорожье) — **«ДИНАМО»** (Москва)—17 час. 45 мин.,
АДК (Алма-Ата) — **«УРАЛОЧКА»** (Свердловск) — 19 час. 30 мин.

Билеты продаются в кассах Дворца спорта с 12 до 20 час.

Разрешите — с Вами познакомиться

918165. Мне 30 лет, рост 165, русская, образование среднее специальное, замужем не была, характер доброжелательный, скромный, уравновешенный, хозяйственная. Буду рада знакомству с добрым, порядочным мужчиной, русским, без вредных привычек. Желательна фотография, возврат гарантирую.

918168. Познакомлюсь с молодой интересной девушкой не старше 25 лет. О себе: рост 165, волосы светлые, женат не был.

296370. Хочу познакомиться с девушкой в возрасте 24—26 лет. Немного о себе: 28 лет, рост 182, склонен к полноте, русский, образование среднее техническое. Желательна фотография.

918171. Девушка 20 лет (рост 164) хочет познакомиться с целью создания дружной, крепкой семьи с молодым человеком, не злоупотребляющим алкоголем. Будет благодарна за подробное письмо, желательно с фотографией, которую обязательно вернет.

Уважаемые товарищи! Письма выбранным вами абонентам направляйте по адресу: 620040, Свердловск, Эльмаш, пер. Калиновский, 3, «Служба семьи», абоненту №...

В письме сообщите сведения о себе, вложите фотографию, конверт со своим адресом. Адресов и телефонов абонентов служба не дает. Уведомляем вас, что абоненты отвечают только на те письма, которые их заинтересовали. Тел. 34-52-31.

«НА СМЕНУ!»
ИНДЕКС 53800
Газета выходит 250 раз в году.
По вопросам подписки и доставки обращаться в отделения связи, агентства «Союзпечать».

620219, СВЕРДЛОВСК, ГСП 153, ул. ТУРГЕНЕВА, 13, 12-Я ЭТАЖ. РЕДАКЦИЯ ГАЗЕТЫ «НА СМЕНУ!».

* редактор 51-28-61;
* заместитель редактора 51-38-75;
* ответственный секретарь 51-74-67;
* секретариат 58-96-11 и 58-95-48;
* отдел рабочей и инженерной молодежи 51-47-26, 51-34-22;
* отдел сельской молодежи 51-41-81;
* отдел коммунистического воспитания 51-60-33, 56-91-14, 56-91-15;
* отдел комсомольской жизни и молодежных проблем 58-92-41 51-16-81;
* отдел учащейся молодежи 58-93-89 и 56-91-12;
* отдел информации, спорта и военно-патриотического воспитания 51-39-09; 58-92-37; 51-10-66 и 51-60-84;
* отдел культуры 51-28-32;
* отдел писем 51-56-69, 56-91-23;
* фотокорреспондент 51-38-20;
* отдел рекламы и объявлений 56-91-34, 51-17-62.

Тип. изд-ва «Уральский рабочий» г. Свердловск, проспект Ленина, 49

Тираж 180 тыс. экз.

НС 20109. Заказ № 3363.