пролетарии всех стран, соединяйтесь!

НА СМЕНУ!

орган свердловского обкома ВЛКСМ

ГАЗЕТА ОСНОВАНА 18 ИЮНЯ 1920 ГОДА

№ 13 (13152) Вторник, 19 января 1988 года

Цена 3 коп.

СМЕНА РОЛЕЙ

Комсомольцы совхоза имени 50-летия СССР заключили договор на коллективный подряд с администрацией хозяйства и взяли под свою опеку один из животноводческих корпусов.

И что самое любопытное — в звене подобрались одни мужчины. Вызвались сами. Понимали, что предстоит серьезное дело и потому долго обговаривали все детали и между собой, и в семейном кругу, и в комитете комсомола.

И вот 15 декабря прошлого года, четверо парней — Ринат Гайнитдинов, Ильдус Гаппасов, Альдар Ахмадиев, Радик Хурматуллин — вышли на новую свою работу. Первый день так их умаял, что комсомольцы признали: «Да, животновод — профессия мужская».

В корпусе, где они работают, содержится 240 коров. Раньше их обслуживали семь человек. Парни решили, что управятся вчетвером. Сами доят, сами раздают корма, сами слесарят. Администрация совхоза обещала выделить им вместо лошадей трактор. Права на управление техникой есть у каждого, ведь парни — отличные механизаторы. Летом секретарь комсомольской организации отделения Ринат Гайнитдинов и Ильдус Гаппасов работали на комбайне и добились неплохих результатов. Ринат, к примеру, намолотил 4400 центнеров зерна и вышел победителем совхозного молодежного соревнования.

И, конечно, сменили они профессию не потому, что с прежней справлялись плохо. На фермах совхоза людей не хватает, вот и решили помочь животноводству. В первые дни ребята надаивают по 8 килограммов молока от каждой коровы. Для Татеманзельгинской фермы это хороший показатель.

Р. ХИЗБУЛЛИНА,
секретарь комитета ВЛКСМ совхоза имени 50-летия СССР.
Красноуфимский район.

прошу слова

К ДЕПУТАТУ — НА МОЛОДЕЖНЫЙ ПРИЕМ

Сейчас комсомол тоже активно ищет свое место в перестройке, в управлении экономикой, начинает серьезно влиять на все сферы общественной жизни. И здесь комитетам ВЛКСМ без сотрудничества с Советами народных депутатов просто не обойтись. Совсем не случайно в новой редакции Устава ВЛКСМ появился раздел «Комсомол и государственные, общественные организации».

Итак, необходимость тесного сотрудничества есть, это бесспорно. Но нужен механизм такого сотрудничества. Каким он может и должен быть? Скажем, во взаимоотношениях с местными Советами. Мы у себя в райкоме немало думали над этим вопросом и пришли к выводу, что наиболее реальный и зримый путь взаимодействия райкома ВЛКСМ и районного Совета народных депутатов — это прежде всего активная связь с нашими полпредами в Совете — молодыми депутатами, депутатами-комсомольцами. Судите сами. Только в нашем Кировском районном Совете каждый третий депутат — комсомолец. Это же — сила. А когда начали смотреть, есть ли у них выход на молодежные проблемы, на наказы именно молодых избирателей, убедились, что практически такого подразделения — молодой депутат от молодых избирателей и для молодых избирателей — в общем-то нет. Ну а как лучше повернуть депутатов, наших ровесников, к нашим, комсомольским проблемам? Опыт некоторых комитетов ВЛКСМ, в том числе и Макеевского горкома ЛКСМУ, описанный в «Комсомолке», подсказывает: необходимо объединение молодых депутатов в комсомольскую группу, внеуставную комсомольскую организацию.

В декабре прошлого года по инициативе Кировского райкома комсомола в районном Совете была организована такая группа. Проведено первое собрание, итогом которого явилось первое конкретное дело этих ребят-депутатов — молодежный прием, который мы собираемся провести 23 января. Расскажу подробнее, что имеется в виду. Определены первые, наиболее остро стоящие проблемы, о которых пойдет разговор на приеме, определен круг «специалистов», приглашенных участвовать в работе.

Например, мы считаем, что большим должен быть вклад молодых депутатов в решение такой проблемы, как трудоустройство школьников. Депутаты районного Совета вместе с секретарем райкома комсомола, заведующим районо, другими специалистами ждут вас и готовы ответить на все ваши вопросы, как я уже сказал, 23 января в кабинете № 304 в Кировском райкоме ВЛКСМ (ул. Первомайская, 75), ответить на них по телефону 44-22-98.

Мы постараемся ответить также на вопросы военно-патриотического воспитания (кабинет 303, тел. 44-20-47), организации в районе досуга (каб. № 302, 44-06-92), организации молодежных кооперативов (каб. № 306, 57-43-86), по социальным и, в частности, жилищным вопросам (каб. № 306, 44-40-05).

Итак, 23 января с 12 до 15 часов мы ждем вас или ваших звонков на молодежном приеме.

С. ТАУШКАНОВ,
первый секретарь Кировского райкома ВЛКСМ.

Свердловск.

Семинар «телевизионщиков»

Сегодня в Свердловске начинается региональный семинар журналистов молодежных редакций местных студий телевидения. Он проводится по инициативе Свердловского обкома ВЛКСМ и при поддержке областного комитета по телевидению и радиовещанию.

— На наше приглашение откликнулись семь студий телевидения уральской зоны, — рассказывает инструктор обкома ВЛКСМ Александр Школьник. — Прислали свои заявки «телевизионщики» Челябинской, Курганской, Пермской, Оренбургской, Тюменской областей, Башкирской и Удмуртской автономных республик. В течение трех дней будут просмотрены представленные ими программы, а затем состоится широкая дискуссия.

На семинаре журналисты обменяются опытом работы, обсудят проблемы молодежного вещания. Они обговорят вопросы сотрудничества и отработают механизм обмена программами показа.

В рамках семинара будет проведен конкурс на лучшую молодежную программу местных студий телевидения Урала. Будет работать зрительское жюри во главе с первым секретарем Орджоникидзевского райкома ВЛКСМ Юрием Леонтьевым. Они присудят «Приз зрительских симпатий».

На семинаре будет проведена дискуссия секретарей областных комитетов ВЛКСМ по идеологии, на которой они обсудят проблемы освещения деятельности комсомольских организаций в средствах массовой информации.

Известие о семинаре заинтересовало и Центральное телевидение. В работе будет принимать участие заместитель главного редактора Главной редакции программ для молодежи ЦТ Виктор Осколков.

Р. БАШКИРОВ.

животноводство — ударный фронт

Совхоз «Богдановичский» с экономической точки зрения — неплохое хозяйство в Богдановичском районе. Таким оно стало во многом благодаря энергичному директору В. П. Богданову. Произошла перестройка работы специалистов, активнее стал внедряться подряд в подразделениях хозяйства.

С Нового года совхоз перешел на самофинансирование. Самыми подготовленными к решению этой задачи стали животноводы первого отделения, возглавляемые Кларой Алексеевной Бецой.

В эти дни, когда берутся социалистические обязательства, почти каждый оператор машинного доения решил надоить по три с половиной тысячи килограммов молока от коровы...

Переход на самоокупаемость — дело не только для рабочих совхоза, но и для его специалистов. Много волнений в первые дни у главного экономиста Александра Алексеевича Свяжина. Теоретически все отработано, рассчитано, на занятиях школы экономических знаний обсуждалось заинтересованно, так что все должно быть хорошо.

М. ДЕМИН.

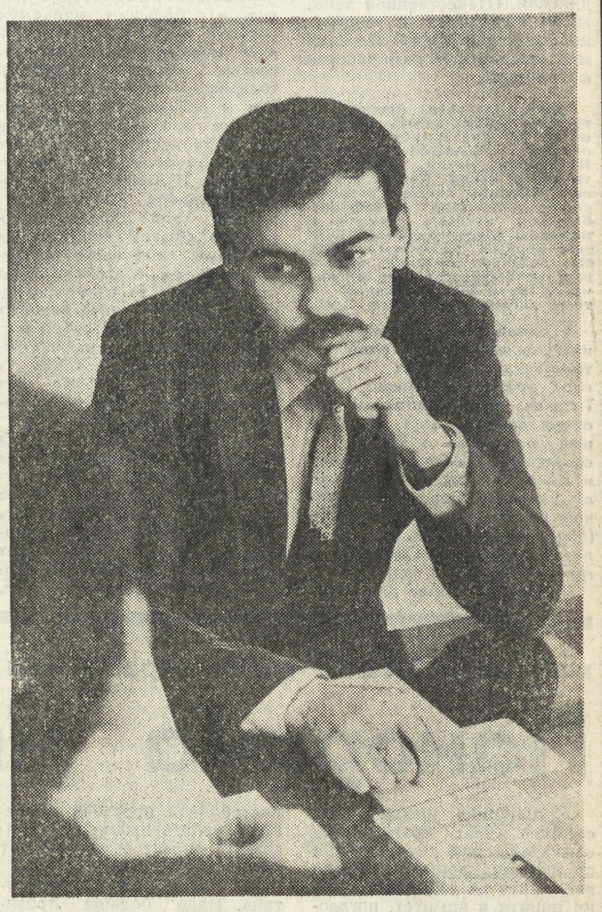

НА СНИМКАХ: момент обсуждения социалистических обязательств животноводами первого отделения (слева направо): доярки М. Коробицина, Т. Савелкова, Л. Киселева, А. Бурухина, К. Беца, председатель профкома совхоза К. Ф. Фомин и Г. Коробицина; главный экономист совхоза А. Свяжин.
Фото Н. ВИНКОЛЯ.

в номере:

ДВАДЦАТИЛЕТНИЙ КОМАНДИР

Корреспонденция о командире молодежной боевой сотни красноармейцев Петре Типикине, бойце первого Уральского авиационного отряда, публикуется к 70-летию Вооруженных Сил СССР.
2 страница.

ГДЕ ЗАГОРАЮТ ЗИМОЙ?

Согласитесь, трудно удержаться от соблазна увидеть что-то новое, если рассказывают о нем исключительно с употреблением превосходных степеней. Вот корреспонденты газеты и отправились в командировку. Читайте фоторепортаж, подготовленный ими, на **четвертой странице.**

НОБИ — НАСМЕНОВСКИЙ БАНК ИНФОРМАЦИИ

Чем живет сегодня областная комсомольская организация? Какие проблемы она решает и что ей предстоит сделать в новом году?

В первую очередь горкомы и райкомы отстаивают права молодежи. Право на творчество, право иметь квартиру. Молодежные жилые комплексы и центры НТТМ, как показывает практика, способны решить эти, казалось бы, неразрешимые до недавнего времени проблемы. Очень много зависит сегодня от инициативы каждого из нас: и школьника, и студента, и рабочего. Каждый должен определить свое место в сегодняшнем дне, в перестройке.

факты и комментарий

ОДНИМ БЕЗРАБОТНЫМ БОЛЬШЕ

На заседании бюро Краснотурьинского горкома ВЛКСМ утвердили решение комсомольского собрания медицинского училища об исключении из рядов ВЛКСМ бывшего гражданина СССР Гранда Костаняна, эмигрировавшего в Соединенные Штаты Америки.

Этот факт комментирует первый секретарь Краснотурьинского горкома ВЛКСМ Константин Федотов:

— Сегодня намного проще стало покинуть нашу страну. И это тоже примета времени. Но, как не раз говорилось со страниц газет, с телеэкрана, мы, в отличие от американцев, не нация эмигрантов, и равнодушно не можем воспринимать, когда кто-либо покидает пределы нашей Родины. Во всяком случае соответствующую оценку таким фактам давать наше право. Что, собственно, и было сделано на заседании бюро горкома комсомола, а еще раньше на комсомольском собрании медицинского училища, где Костанян получал образование. Да, впрочем, его насильно туда никто не тащил. Как говорится, вольному — воля. Но в комсомоле ему не место. Ведь в соответствии с Уставом ВЛКСМ членами молодежного союза могут быть только граждане СССР. Досадно другое: куда раньше смотрели, когда вручили ему комсомольский билет. Думаю, не было особого труда рассмотреть в этом парне незрелые гражданские позиции.

Ну а сейчас, видимо, одним безработным там будет больше.

Восьмой пленум обкома КПСС

16 января состоялся восьмой пленум обкома партии, обсудивший отчет о работе бюро обкома КПСС по руководству перестройкой в областной партийной организации.

Накануне члены обкома побывали в отделах областного комитета КПСС, встречались с работниками аппарата, секретарями обкома. Ими была изучена и проверена деятельность руководителей, сотрудников отделов обкома по выполнению решений ЦК партии, обкома КПСС, перестройке работы аппарата. Члены обкома высказали свои предложения и замечания по улучшению работы аппарата обкома КПСС.

В тот же день члены обкома партии ознакомились с работой редакции газеты «Уральский рабочий», издательства, комитета по телевидению и радиовещанию.

С докладом на пленуме выступил первый секретарь обкома партии **Ю. В. Петров.**

В прениях по докладу приняли участие прикрепляльщица деталей низа обуви производственного обувного объединения «Уралобувь», член бюро обкома партии **Л. П. Корсукова,** второй секретарь Нижнетагильского горкома партии **А. В. Гуторов,** секретарь обкома партии **В. Н. Романов,** вице-президент АН СССР, председатель президиума Уральского отделения АН СССР **Г. А. Месяц,** первый секретарь Первоуральского горкома партии **В. М. Васильцов,** первый секретарь Каменск-Уральского горкома партии **А. А. Симонов,** второй секретарь обкома партии **В. М. Манюхин,** старший продавец из Красноуфимска **Л. Н. Шевченко,** первый секретарь Нижнесергинского райкома партии **С. М. Якимов,** председатель областного комитета народного контроля, член бюро обкома партии **А. А. Соколов,** оператор ЭВМ Малышевского рудоуправления из Асбеста **Т. Г. Бабенко,** первый секретарь Верхнепышминского горкома партии **Н. С. Осипов,** первый секретарь Свердловского горкома КПСС, член бюро обкома партии **В. Д. Кадочников,** заместитель председателя областного агропромышленного комитета **В. К. Павличенко,** первый секретарь Верхнесалдинского горкома партии **В. И. Винокуров,** наборщик шпона Нижнетагильского мебельного комбината **Л. В. Нестерова,** первый секретарь Слободо-Туринского райкома партии **А. И. Новопашин,** первый секретарь Кировского райкома КПСС г. Свердловска **Ю. М. Кочнев,** волочильщик труб Ревдинского завода по обработке цветных металлов **М. Б. Юсупова,** редактор газеты «Уральский рабочий», кандидат в члены бюро обкома партии **Г. М. Каёта,** первый секретарь Алапаевского горкома партии **Б. И. Неуймин,** первый секретарь Ивдельского горкома партии **А. А. Махов,** первый секретарь Краснотурьинского горкома партии **А. П. Измайлов,** председатель профкома совхоза «Орджоникидзевский» г. Свердловска **Е. И. Костромина,** заместитель директора Среднеуральской птицефабрики г. Верхняя Пышма **О. П. Карелина,** первый секретарь Тугулымского райкома партии **Н. В. Мельников.**

Пленум признал работу бюро обкома КПСС по руководству перестройкой удовлетворительной.

Пленум поручил бюро обкома разработать и осуществить мероприятия по всем высказанным в ходе подготовки и проведения пленума критическим замечаниям коммунистов, выступлениям печати, радио и телевидения.

Члены бюро обкома обязаны более решительно и творчески, настойчиво и целеустремленно вести работу по углублению перестройки, полнее анализировать протекающие в общественно-политической и экономической жизни области процессы, своевременно реагировать на происходящие перемены, умело управлять ими с целью получения конкретных результатов.

В постановлении пленума отмечено, что необходимо повысить роль горкомов и райкомов партии как органов политического руководства, тверже опираться на первичные партийные организации, углублять и расширять работу непосредственно в трудовых коллективах.

Пленум одобрил предложения бюро по персональным поручениям членам и кандидатам в члены обкома партии.

Бюро, секретарям, отделам обкома КПСС необходимо принять меры по дальнейшему совершенствованию стиля, форм и методов политического руководства. Не допускать несвойственных партийным комитетам административно-хозяйственных методов руководства, подмены советских, хозяйственных и общественных органов. В центр внимания надо поставить заботу о человеке, условиях его труда, быта и отдыха, формирование сознания людей.

В кадровой работе настойчиво развивать и всемерно поощрять инициативу руководителей, экономические методы руководства, повышать компетентность и партийность кадров.

Бюро, отделам обкома сосредоточить внимание городских, районных комитетов партии на работе первичных парторганизаций, поддерживать динамизм в проведении второго этапа смотра их боевитости. Шире практиковать разработку и реализацию рубежей перестройки по всем направлениям работы областной партийной организации.

Пленум рассмотрел также организационные вопросы.

Заведующим финансово-хозяйственным отделом обкома КПСС утвержден Н. П. Дородных, работавший первым секретарем Ленинского райкома партии г. Свердловска.

Вместо выбывших членов обкома КПСС из кандидатов в члены обкома переведены Г. В. Алексеев, А. И. Бондаренко, А. П. Гусев, А. В. Котюх, Л. В. Пульникова, Е. Н. Савран, Г. П. Яшин.

В работе пленума принял участие инструктор Отдела организационно-партийной работы ЦК КПСС Г. И. Пашков.

Материалы пленума будут опубликованы в ближайших номерах газеты «Уральский рабочий».

ДОРОДНЫХ Николай Петрович родился в 1947 году. Русский, член КПСС с 1972 года, образование высшее — окончил Свердловский горный институт. Трудовую деятельность начал в 1965 году после окончания горного техникума, был геологом в Киргизской ССР. После учебы в Свердловском горном институте был ассистентом кафедры общей геологии, секретарем комитета ВЛКСМ этого института, первым секретарем Ленинского райкома ВЛКСМ г. Свердловска. Затем — старшим геологом Уральской комплексной съемочной экспедиции Уральского территориального геологического управления, секретарем парткома этого управления, секретарем парткома производственного геологического объединения «Уралгеология». В 1983 году избран вторым секретарем Ленинского райкома КПСС г. Свердловска, был заведующим организационным отделом Свердловского горкома партии, с 1985 года — первый секретарь Ленинского райкома КПСС г. Свердловска.

ШКОЛЬНИКИ НА ХОЗРАСЧЕТЕ

Многие подростки горят желанием работать и зарабатывать деньги. Многолетние споры, нужны ли школьникам средства на карманные расходы, сейчас решены в пользу подростков. Здесь, однако, возникает иная проблема — где заработать. Многие предприятия отказываются принимать на работу старшеклассников.

Проблему трудового участия школьников в жизни страны интересно решили в селе Манчаж Артинского района. Здесь из учащихся Манчажской средней школы создали производственную бригаду, которая работает на ферме.

Ребята ухаживают за более чем семью десятками коров. Обучает их этому мастер-наставник Любовь Николаевна Кондрашина, которая, проработав много лет дояркой, вышла сейчас на пенсию.

В бригаде школьников шестьдесят человек, и работает она на принципах хозрасчета. Уже сейчас можно говорить о серьезных результатах труда ребят. За прошлый год ими произведено продукции на двадцать тысяч рублей.

Кроме всего прочего, школьники решили заняться полеводством. В этом году им для обработки выделено тридцать гектаров овса, столько же ячменя и десять гектаров картофеля. Причем ребята сами пахали поле, сами сеяли, производили все необходимые работы.

И вот еще одна интересная деталь, которая говорит о высокой престижности труда в школьной хозрасчетной бригаде. Если кто-либо из старшеклассников недобросовестно относится к порученным ему обязанностям, то его по решению этого необычного трудового коллектива попросту отстраняют от работы. И, надо сказать, здесь каждый дорожит своим местом.

Будет новый МЖК

Сообщения о создании очередного молодежного жилого комплекса стали уже привычны на газетных страницах. И тем не менее от такой информации всегда поднимается настроение. Ведь это значит, что одна из самых острых проблем сегодняшнего дня — жилье — решается успешно.

По инициативе секретаря комитета ВЛКСМ Сухоложского завода огнеупорных материалов Александра Поздеева не так давно создан штаб МЖК. В эти дни оформляется заказ в институт «Свердловскгражданпроект» на проектирование комплекса.

Комплекс будет состоять из детского сада, бассейна, других спортивных сооружений и четырех жилых домов. По самым оптимистичным прогнозам, строительство нового МЖК начнется через год. Хочется верить, что так оно и будет.

ДРУЖАТ ЮНКОРЫ

Недавно группа юнкоров районной газеты «Артемовский рабочий» вернулась из Алма-Аты, куда ребята ездили по приглашению Казахстанского республиканского штаба юных корреспондентов.

Давняя дружба связывает юнкоров из Артемовского с Пионерским агентством печати и радио имени Валерия Волкова, организованным при ЦК комсомола республики, который и был инициатором слета.

КУРСОМ УСКОРЕНИЯ

15 января в обкоме КПСС состоялось собрание представителей трудящихся Свердловской области

НА СОБРАНИИ были обсуждены итоги выполнения социалистических обязательств в 1987 году и рассмотрен проект обязательств на третий год пятилетки.

В докладе председателя облсовпрофа **С. Ф. Баркова** говорилось о том, что год 70-летия Великого Октября стал настоящим экзаменом для трудовых коллективов Среднего Урала, решительно ставших на путь радикальной реформы экономики, перестройки, демократизации жизни общества. Больше стало у нас инициативы, творческого поиска, гласности. Перемены заметны во всех сферах экономического и социального развития края.

Так, промышленность области досрочно выполнила задание двух лет пятилетки по производству и реализации большинства важнейших видов продукции. Производительность труда при этом увеличилась на 9 процентов, что выше плановой. Ежегодно численность рабочих, занятых ручным трудом, сокращается у нас на девять тысяч человек — результат ускорения научно-технического прогресса.

Докладчик отметил последовательность курса на интенсификацию сельскохозяйственного производства. Задания по продаже государству скота и птицы, молока, яиц и овощей успешно выполнены, причем с солидным приростом к среднегодовому уровню одиннадцатой пятилетки.

За этот период повысился материальный и культурный уровень жизни трудящихся Среднего Урала. К примеру, жилья за два года область получила 4,3 млн. квадратных метров, из них 2300 тысяч — в 1987 году. Выполнены задания по строительству школ, больниц, поликлиник. Дальнейшее развитие получила материальная база связи, торговли, бытового, медицинского и культурного обслуживания населения.

Задел ускорения есть, но немало и упущений, накладок, сбоев.

Особую тревогу вызывает положение, сложившееся в машиностроительном комплексе. Так что изысканию резервов производства, сокращению затрат, налаживанию отношений с вышестоящими хозяйственными органами следует придавать сегодня первостепенное значение.

Дел у трудящихся области действительно много. Легкой жизни не будет. Медленно, например, наращиваются темпы жилищного строительства, меньше внимания, чем раньше, уделяется прокладке дорог. Малоэффективна деятельность ряда отраслевых и академических научно-исследовательских институтов. Нет пока крутого поворота в сторону сильной социальной политики. Слабо, в частности, выполнялась областная программа производства товаров народного потребления.

Поднятые в докладе вопросы, предложенный проект обязательств трудящихся Свердловской области на 1988 год, проблемы руководства экономикой, сбалансированности заданий и совершенствования системы показателей работы предприятий в условиях хозрасчета, использования оборудования и техники, реализации социальных программ, шефской помощи горожан селу обсудили выступившие в прениях первый секретарь Нижнетагильского горкома партии **Е. Н. Сушилов,** директор Уральского завода асбестовых технических изделий **А. Ф. Юнусов,** бригадир лесозаготовителей Оусского леспромхоза **В. А. Солоненко,** председатель колхоза «Россия» Ирбитского района **В. И. Дорохин,** председатель профкома Первоуральского новотрубного завода **А. С. Калякин.**

После обсуждения социалистические обязательства трудящихся области на 1988 год были единогласно приняты.

В работе собрания приняли участие первый секретарь обкома партии **Ю. В. Петров** и председатель облисполкома **В. М. Власов.**

ПЕРВЫЙ ШАГ К ТВОРЧЕСТВУ

В прошлый четверг Североуральский горисполком совместно с горкомом ВЛКСМ приняли постановление «Об утверждении городского координационного совета научно-технического творчества молодежи».

Об этом постановлении мы попросили рассказать ответственного секретаря только что созданного совета, заместителя директора Дворца культуры «Современник», члена Североуральского горкома комсомола Николая Кайгородова:

— Принятие подобного решения — это первый шаг к созданию общегородской системы НТТМ, в необходимости создания которой, думаю, нет надобности сегодня кого-то убеждать. Основоположником системы НТТМ в городе станет клуб при Дворце культуры «Современник». Когда мы думали, создать ли его один или сделать филиалы на различных промышленных предприятиях Североуральска, то единодушно пришли к выводу, что лучше меньше да лучше. За счет этого мы сможем сконцентрировать усилия в одном месте и не будем распылять средства и силы по всему городу.

Сейчас клуб уже работает над выполнением первых заказов. Ребята разработают и изготовят учебные пособия для учащихся филиала Краснотурьинского индустриального техникума, взялись придумать интересную наглядную агитацию для промышленных предприятий. Заказы, конечно, более чем скромные, но ведь и совет пока существует всего пять дней.

Дежурный по новостям С. ШУМКОВ.

НА СМЕНУ!

КОМАНДИР МОЛОДЕЖНОЙ СОТНИ

Петр Типикин — это имя вписано в историю нашего города, в историю комсомольской и партийной организаций Урала. Он был командиром молодежной сотни, бившейся с белоказаками, сражался на фронтах гражданской, Отечественной войн, много трудился в мирное послевоенное время. Сегодня мы предлагаем вам рассказ о Типикине.

Еще в далекое крепостное время к новому заводу, возникшему в Екатеринбурге при плотине небольшой речушки Мельковки, начал стекаться трудовой народ. Потом завоевали умельцы заводу громкую славу, заработали и большие барыши, которые стекали в карманы владельцев предприятия. Первым хозяином завода был главный механик казенных уральских заводов англичанин Петр Тет, последним — тоже англичанин, Фома Ятес.

В одной из подслеповатых избушек слободы в семье потомственных рабочих в 1897 году родился первенец Петя Типикин. Еще ребенком от обоих дедов и отца он слышал разговоры о заводе, о создателях диковинных машин и даже пароходов. От них же он услышал впервые о крепкой дружбе товарища Андрея (партийная кличка Я. М. Свердлова) с рабочими завода в грозные дни 1905 года.

Особенно памятен для мальчугана Пети был митинг около Кафедрального собора (ныне площадь имени 1905 года), куда он попал случайно с двоюродным братом Морозовым, тоже ятесовским рабочим.

«Около собора (против дома нотариуса Ардашева) стояла опрокинутая вверх дном пустая бочка, вокруг нее — толпа в 140—150 человек... из рабочих заводов города. Здесь также были студенты горного училища, ученики мужской, женской гимназий и реального училища. На бочке... стоял молодой человек в студенческой куртке, без фуражки, с копной черных волос на голове, в пенсне и с большим подъемом говорил речь... Братишка толкнул меня в бок и шепотом сказал: «Смотри, выступает товарищ Андрей». ...Вдоль лавок и лабазов стояли в ряд конные городовые. Меня брало любопытство, почему это на политических не нападает полиция. И вдруг ... из-за гостиного двора появилась огромная толпа торговцев и разного сброда, вооруженная топорами, железными прутьями, камнями и палками. Брат схватил меня за руку и крикнул: «Черная сотня! Бежим!» Я, не чувствуя под собой ног, бросился бежать к плотине городского пруда. А сзади, у Кафедрального собора, был слышен крик, раздалось несколько выстрелов»...

Едва закончив три класса школы, Петя пошел работать на гранильную фабрику. Ему тогда не было еще 14 лет. Через год умер отец, и вся тяжесть жизни легла на мать и старшего из детей — Петра. На их попечении были еще брат Федя и маленькая сестренка Зоя, которой исполнился только один год. Вскоре удалось поступить разметчиком на завод Ятеса, довелось испытать все мытарства заводской жизни, тяжелый изнурительный труд в горячих цехах — котельном и кузнечном, где работало много подростков. Мальчишки-заморыши принимались на случай «мелких» котельных работ. Когда изготовлялись специальные котлы или топки, пролезть в которые взрослому было невозможно, то для того, чтобы клепать самые тонкие части, прибегали к их услугам. Брали мальчонку (их в шутку называли «кротами»), раздевали догола, мазали маслом или салом, крестили и запихивали в котел. Вытаскивали его обычно полумертвым за веревку...

В 1916 году Петра взяли в солдаты и отправили на Румынский фронт рядовым. Вскоре его, как специалиста-слесаря, отозвали в Одесский отдел Гатчинской авиационной школы. Занимаясь ремонтом самолетов, он, как и в детстве, мечтал о небе, хотел стать летчиком. В марте 1917 года Типикин был принят в члены РСДРП(б) и вместе со старшими товарищами стал заниматься агитационно - пропагандистской работой среди солдат.

В ноябре 1917 года Петр вернулся из армии в Екатеринбург. Он узнал, что его друг детства Вася Еремин активно руководит молодежью на заводе Ятеса, а брат его Федя — в типографии. Петя, естественно, не мог оставаться в стороне от тех бурных событий.

При горкоме ССРМ (Социалистический союз рабочей молодежи) был создан отряд Красной гвардии, которым руководил Екатеринбургский центральный штаб Красной гвардии Урала — его возглавлял революционный матрос с Балтики П. Д. Хохряков. Петру Типикину, а также сыну коммуниста с Монетки Валентину Баранову поручили инструкторскую работу по обучению военному делу красногвардейцев молодежного отряда ССРМ.

Когда Уральский обком приступил к организации второго похода против Дутова, появилось решение о создании боевой сотни ССРМ. На призыв обкома ССРМ откликнулись молодые рабочие не только Екатеринбурга, но и большинства уральских заводов.

В начале февраля огромные залы бывшего клуба превратились в военный лагерь. В один из вечеров сюда пришли И. М. Малышев, П. Д. Хохряков и П. З. Ермаков. Малышев поинтересовался, как идут дела с формированием молодежной сотни. Узнал, что набрали уже 140 человек, сотня почти готова. Малышев сообщил, что она войдет самостоятельной единицей в состав 2-й Уральской рабочей дружины, формирование которой он проводил и был назначен ее комиссаром. На общем собрании красногвардейцев командиром молодежной боевой сотни бойцы избрали молодого солдата Петра Типикина. Отважный двадцатилетний командир с сурово нахмуренными бровями и проницательными карими глазами, в глубине которых таился мальчишеский задор, был любимцем красногвардейцев. Заместителем его избрали такого же молодого солдата — слесаря Злоказовского снарядного завода Савву Белых, члена обкома ССРМ.

Первое боевое крещение молодежная сотня получила в бою за мост через реку Ай у Золотой Сопки. Но особенно памятным стало сражение у Черной речки. По указанию штаба молодежная сотня вышла из станицы Берлинской последней в арьергарде. Типикин получил задание Малышева: «Если начнется бой, организуешь оборону батареи и прикрытие флангов со стороны леса».

У моста Черной речки конная разведка первая наткнулась на засаду дутовцев. Очень удачно противник выбрал место боя. Казаки расположились на правом, возвышенном берегу, а наши бойцы— на противоположном, отлогом, и были открыты для обстрела. Но, несмотря на это, красногвардейцы, развернувшись в боевой порядок, вступили в бой с белоказаками. Помогла и наша артиллерия. В это время от леса по открытому сжатому полю к батарее неслась конная лавина дутовцев с обнаженными шашками и пиками.

Почти пять часов длился этот бой с превосходящими силами противника. Организованные крупные казачьи силы, выступившие против неопытных красногвардейцев, были разбиты. Красногвардейцы стояли насмерть и не дрогнули. Белоказаки потеряли более 500 человек. Потери красных бойцов были незначительны — 13 человек убитых.

В ночь с 1 на 2 мая боевая дружина, блестяще выполнив возложенные на нее задания, возвратилась в родной город.

Весь актив ССРМ, возмужавший за дни похода, включился в кипучую работу, чтобы вновь оживить ячейки на заводах. При Екатеринбургском комитете ССРМ была сохранена вооруженная группа молодых красногвардейцев, выполнявшая отдельные задания.

В первые дни мая группа несла ночную охрану Екатеринбургского городского Совета. Петр Типикин вспоминает: «В наряде со мной были Савва Белых, Паша Быков, Вася Еремин, Саша Голубев, Паша Завьялов, Герман Быков, Федя Плясунов, Саша Захаров, Павлик Пименов и другие ребята. После дутовского похода они все как бы выросли, стали серьезнее. Мы сидели на балконе и слушали Васю Еремина, который читал нам свое стихотворение о дутовском походе. Все нам казалось в прошлом, и мы тогда мечтали о счастливой жизни в будущем»...

Когда пришло известие о выступлении белочехов, почти все члены ССРМ, способные носить оружие, ушли на новый фронт с отрядами, спешно формируемыми на заводах города. Собирался и Петр. Но произошло вот что. На станции Екатеринбург он случайно увидел железнодорожные платформы с погруженными на них аэропланами «Ньюпор» и «Ваузен». Сразу вспомнились дни далекого детства, когда летом 1911 года с ватагой ребятишек бегал на городской ипподром, где один из первых русских летчиков А. Васильев совершал гастрольные полеты на аэроплане «Блерио», напоминавшем стрекозу. Вспомнилась и работа авиамехаником в Одесском отделе Гатчинской авиашколы. Но хотелось самому побывать в небе. Из разговора с сопровождающими выяснил, что это авиаимущество направляется из Петрограда в Сибирь. Возникла идея — оставить аэропланы в Екатеринбурге. Сопровождающие согласились. О планах создания авиационного отряда сообщили военному комиссару Уральской области Ф. И. Голощекину, и он согласился с предложением.

Так был создан первый Уральский авиационный отряд. Аэропланы быстро собрали, привели в боевую готовность.

По распоряжению штаба авиаотряд выехал в Нижний Тагил, где влился как пополнение в 5-й социалистический авиаотряд. Типикин вылетел на разведку и провел боевые операции по бомбежке станции Верх-Нейвинск. Снизившись до высоты 400 метров, самолет с разворота шел на цель и бомбил вражеские эшелоны. Налеты совершались и на станцию Невьянск, где скопилось много вражеских эшелонов, стоял бронепоезд. Затем отряд перебазировался в Кушву и расположился около станции Гороблагодатская. Во время воздушной разведки в районе Верхней Салды был смертельно ранен летчик Алексей Упоров. С остервенением сбрасывал Петр бомбы на вражеские эшелоны на станции Нижний Тагил, мстя за смерть боевого товарища. Это был его последний вылет на Восточном фронте...

В. ЗЕЙФЕРТ,
краевед.

комитет ВЛКСМ: грани перестройки

Панорама мнений

В принципе, каждый комсомолец имеет возможность высказать свою точку зрения по любому вопросу. Можно выступить на собрании, можно прийти в комитет, поговорить с секретарем — пожалуйста. Но на деле-то мы знаем, как получается: очень многие стесняются выйти на «публику», под прицел десятков пар глаз. Круг ораторов ограничен. А для беседы с комсомольским секретарем с глазу на глаз, считают, нужен значительный повод. Просто прийти в комитет и сказать, что думаешь о работе комсомольской организации, — с чего бы это? Не заведено, не принято...

А ведь своя точка зрения на комсомольские дела есть у каждого. В этом мы убедились, когда начался смотр боевитости нашей организации и мы решили провести опрос комсомольцев. Комиссия беседовала с ребятами в парткоме и выходила к ним на рабочие места — в больницу, в механическую мастерскую, в школу. Надо заметить, что в привычной для себя обстановке, в знакомом окружении комсомольцы раскрепощались, говорили охотно и честно. И мы убедились: в чем в чем, а в мышлении у ребят нет унылого единообразия. Панорама мнений получилась разноликой.

Инженер-механик Игорь Гудилин высказался категорично:

— Мне кажется, комсомол изжил себя. На смену ему должны прийти неформальные объединения молодежи по интересам.

Еще пару лет назад такое заявление те же члены комиссии могли посчитать кощунственным. Да и сам Игорь, возможно, не был бы так откровенен. Носил бы в себе «крамольное» мнение, а на людях говорил правильные слова. Возможно. Но гораздо честней, когда вот так, в открытую. Появляется предмет спора. И пессимист Гудилин, подступи к нему с настойчивой просьбой все-таки пожелать что-нибудь комсомолу, может высказать вот такие соображения:

— Нужна броская атрибутика. Надо больше проводить культурных, зрелищных мероприятий. Внутри комсомола необходимо деление по возрастам, и чтобы каждая группа имела свою символику: шарфы, повязки, цветок в петлицу...

Можно соглашаться или не соглашаться с Игорем (кстати, шофер Алексей Шаламов и няня детсада Наталья Цемержинская тоже считают — надо чаще всем комсомольцам проводить вместе праздники), но в чем нельзя упрекнуть Гудилина, так это в равнодушии. Безразличие — пожалуй, самая защищенная крепость, и порой, честно говоря, просто разводишь руками: ну как к ней подступиться?

— Работа, дом — больше ничего и не надо. Не трогайте нас, — заявили водители Сергей Федоров и Сергей Ворончихин.

Кстати, абсолютно отрицательные оценки работы совхозного комитета ВЛКСМ мы услышали от тех ребят, которые всеми правдами и неправдами избегают комсомольских дел. И не в том беда, что критика нам не по нраву. К нелицеприятным отзывам мы относились с интересом, если замечания были по существу. Но вот огульного отрицания всех и вся воспринимать серьезно не могли. Критика должна исходить от заинтересованных людей. От них мы и услышали, почему наша работа зачастую остается вне поля зрения односельчан.

— Информация поставлена плохо. Субботники сколько раз проводили, но о них никто не знал. А вот недавно прошел очередной, после него выпустили фотогазету — теперь кого в Рыбниковском ни спроси, всякий скажет, что да, комсомольцы выходят на субботники, — сказал Григорий Каркавин.

Но самое любопытное — это когда критика перерастает в конструктивные предложения. Их, в основном, высказывали ребята, активно участвующие в работе союза молодежи. Когда сам возьмешься за дело, тогда уже не до отвлеченных рассуждений, и мысль становится конкретной, и начинаешь искать выход из трудных ситуаций.

— Директором Дома культуры стал Дима Цемержинский, недавно вернувшийся из армии. За дело он взялся горячо, надо бы комсомольской организации ему помочь, — высказала свое мнение Валентина Степанова.

Учительница Ирина Калинина обеспокоена благоустройством Рыбниковского:

— Дома у нас в селе красивые — в основном двухэтажные коттеджи. На фасадах — орнаменты, выложенные цветным кирпичом. А вот зелени мало. Распланировать бы по-новому и площадь возле обелиска павшим, посадить там елочки.

Поясню: обелиск находится в центре села и за ним ухаживают: регулярно красят, высаживают возле него цветы. Но стоит согласиться с Ириной: подходы к обелиску надо бы сделать благообразней.

Главный агроном совхоза Анатолий Куркин сам ведет волейбольную секцию, и прежде всего он говорил о том, что необходимо активней привлекать ребят к занятиям спортом.

— Строительство тира пора довести до конца: нужны материалы, техника. Ну, и моя мечта — надувной спортзал.

О таком зале Анатолий узнал из газеты «На смену!». В поселке Рефтинский комсомольцы надувной склад, поступивший к ним из ГДР, переоборудовали для занятий спортом. Прочитал об этом Куркин, и захотелось ему самому посмотреть. Съездил в Рефтинский, убедился лично — да, можно сделать. И теперь мы вместе с ним будем думать, где найти средства на покупку склада.

Вообще комитет комсомола сейчас в своей работе будет во многом опираться на данные, полученные в результате опроса.

Мы уже создали пресс-центр. Недавно на Богатенковской ферме прошел праздник молодых животноводов— и вот, пожалуйста, вы его можете увидеть на снимках в фотогазете.

Думаем, как лучше организовывать субботники, а они у нас бывают часто. Летом легче привлечь ребят: после работы никто не расходится, сидим у костра, жарим шашлыки, разговариваем, поем песни. Ради таких минут многие охотно участвуют в субботниках. Но и зимой можно что-то придумать. Музыка, стенды с фотогазетами, «молниями» помогут создать атмосферу праздника — так думаем.

И еще один момент мне кажется важным. У нас недавно состоялась профсоюзная конференция, где утверждался коллективный договор. Мы пригласили всех комсомольцев: ребята, приходите, вносите свои предложения по улучшению условий труда, по жилью, по подведению итогов соревнования. Пришло 25 человек. Мне удалось добиться, чтобы в договоре отдельным пунктом было записано: «Создать два комсомольско - молодежных коллектива, в детском саду и гараже». А ребята все собрание ни гу-гу, так и отмолчались. Вышли потом, я начала их расспрашивать, и что оказалось: комсомольцы просто не знают своих прав. Потому и отнеслись к собранию, как к мероприятию для «галочки».

Мне кажется, нам для утверждения своих позиций нужно использовать любые возможности. Ведь только авторитетная организация способна осилить тот немалый круг проблем, который очертил проведенный нами опрос.

Л. АНОХИНА,
секретарь комитета ВЛКСМ совхоза «Родина».
Каменский район.

моя Родина — СССР

В подмосковном совхозе «Оранжерейный комплекс» посадочный материал гвоздик, тюльпанов, нарциссов, хризантем, лилий, орхидей, бегоний стали выращивать не только традиционным методом — на торфе, а и в гидропонных установках.

НА СНИМКЕ: в теплице посадочный материал гвоздики выращивается гидропонным методом. Этот метод позволяет увеличить урожайность и уменьшить затраты на их производство.

Фотохроника ТАСС.

◆ *КАЛИНИНГРАД. На помощь небольшим предприятиям и организациям региона пришли специалисты «Калининградглавснаба», открыв пункт проката машин и оборудования. Здесь можно взять на время измерительный прибор, сварочный аппарат или автокран. Это нововведение быстро завоевало популярность. Если прежде каждый обходился как умел, нередко покупая нужные всего на месяц, а то и на день дорогостоящие вещи, то теперь, в условиях хозрасчета, подобные приобретения — непозволительная роскошь. Гораздо выгоднее за небольшую плату получить нужные механизмы и приборы напрокат.*

◆ *РОЯ (Латвийская ССР). Партнерами машиностроителей дружественного Магдебурга стали рыбаки крупнейшего в Латвии колхоза «Банга». Изготовленные в ГДР двигатели установлены на приобретенных хозяйством траулерах, ставших своеобразным испытательным полигоном новых механизмов. С переходом на новые условия хозяйствования колхоз стал активнее заключать прямые договоры с зарубежными фирмами. В хозяйстве успешно используются садки для выращивания форели в море, приобретенные в Японии. Завершены переговоры с финской фирмой «Эккоинпекс» о создании совместного предприятия. Северные соседи поставят на компенсационной основе технологическое оборудование для выращивания форели, лосося.*

◆ *ЛЕНСК (Якутская АССР). Отличный урожай огурцов созрел под лучами искусственных солнц в опытной теплице Среднеленской геологоразведочной экспедиции. Спроектированный учеными Сибирского отделения ВАСХНИЛ, этот парник отлично выдержал испытания якутскими морозами. В качестве почвы в теплице использован обычный строительный керамзит, который подпитывается раствором со всеми необходимыми растениям компонентами. Как показал первый опыт, подобные теплицы способны в течение всего года давать хорошие урожаи овощей даже в самых суровых условиях Заполярья.*

(ТАСС).

ЕСТЬ СВЯЗЬ!

Пользуясь услугами связи, мы редко задумываемся над тем, как же все это достигается? Все это «невидимое» хозяйство связи создают ученые и конструкторы Центрального конструкторского бюро Министерства связи СССР.

С помощью разработанной в ЦКБ аппаратуры диспетчерской связи руководитель крупного предприятия, объединения получает возможность проводить совещания с работниками подчиненных рабочих служб, находящихся на своих рабочих местах. При этом участвовать в таком «телефонно - телеграфном» совещании могут одновременно 250 человек.

НА СНИМКЕ: инженер И. П. Павлова вводит в пульт рабочую программу проверки аппаратуры.

Фотохроника ТАСС.

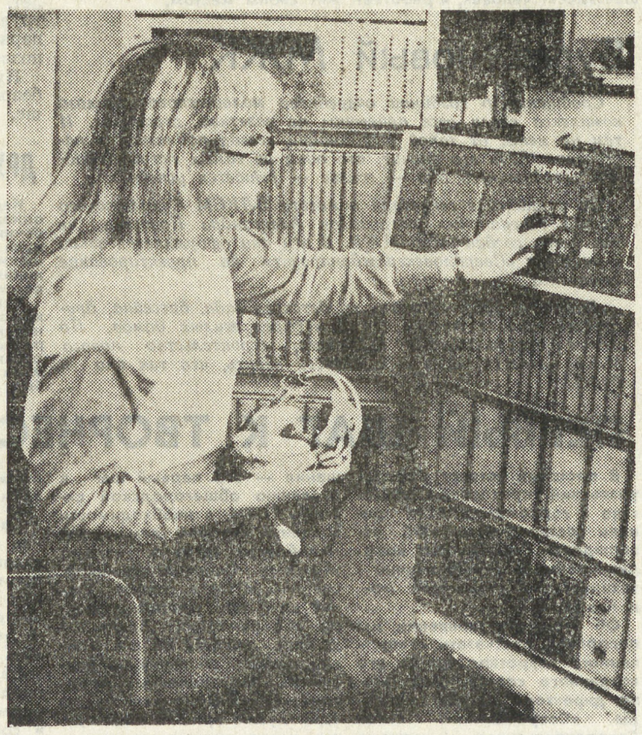

ПОДРЯД БЕРЕТ... ЛИНОТИПИСТ

Перемены к лучшему начались здесь два года назад. Так уж получилось, что в типографию пришло много новых людей, коллектив стабилизировался, и это, естественно, отразилось на работе. Сегодня полиграфисты трудятся намного ровнее, увереннее, чем прежде. Для доказательства можно привести такой факт: несколько кварталов подряд специалисты Невьянской типографии удерживают первенство области и района в социалистическом соревновании. В чем же все-таки причина успеха?

Одна из главных, наверное, та, что в должность директора вступил опытный полиграфист, человек еще молодой, прекрасно знающий дело (в прошлом он работал линотипистом), имеющий практику руководящей работы. — Владимир Александрович Левин.

С чего начать? Этот вопрос нужно решать всем, кто приходит на новое место. Начали, казалось бы, с простого — навели порядок в помещениях. Сегодня можно говорить, что он установился в каждом производственном переделе. Внешний порядок, как выяснилось, не мелочь. Люди стали собраннее, дружнее, подтянулись. Сейчас уже можно говорить, что остались в прошлом необоснованные простои, давно нет прогулов (теперь это было бы просто ЧП).

Порядок — фактор немаловажный, но не единственный. Нынче в Невьянской типографии, как и на других полиграфических предприятиях области, стали готовиться к переходу на новые условия работы. Конечно, не все поняли, что это такое — новые условия. Но было желание вникнуть в суть дела. Помогал в этом директор предприятия. Владимир Александрович — хороший пропагандист. Рабочие с интересом шли на его занятия в школе экономических знаний. Вместе, всем коллективом, изучили курс «Интенсификация производства. Полный хозрасчет и самофинансирование». Владимир Александрович показывал выгоду нового метода на конкретных примерах. Разобравшись во всем, полиграфисты поддержали Левина: решили сделать коллектив районной типографии комплексной хозрасчетной бригадой.

Люди заинтересовались новым методом работы. Как обстоят дела на предприятии? Нет равнодушных к этому вопросу. Потому, наверное, и рабочие собрания всегда проходят интересно. На каждом обязательно обсуждается ход выполнения плана. Есть успехи — хорошо, произошли сбои — анализируются их причины. Критики здесь не боятся. Давно уже все поняли, что она тоже только на пользу.

Решаются и другие вопросы на собраниях, связанные не только с работой: какой спортивный инвентарь купить в первую очередь, как провести вечер. Недавно, например, поздравили с 30-летним трудовым стажем линотипистку Нину Егоровну Широкову.

На первом рабочем собрании выбрали совет трудового коллектива. Вошли в него 7 человек, а возглавить совет доверили молодой линотипистке Татьяне Ушениной. Надо сказать, что здесь делают ставку на молодежь. Депутатом городского Совета, например, избрали комсомолку Елену Орлову. Она печатница, работает по сменам, но находит время для общественных дел: и для депутатских, и для комсомольских. Недавно Елена отчитывалась перед своим коллективом о том, что уже сумела сделать как депутат. Ей было о чем рассказать своим товарищам. Важно, что Елена не стесняется открывать двери кабинетов руководителей. Она понимает, что за ней стоят ее избиратели.

Нынче осенью обновилось и профсоюзное руководство. Председателем стала наборщица Ирина Путина.

Много молодежи в Невьянской типографии. Молодым стали больше доверять, и стало ясно, что им по плечу самые серьезные задачи.

А. ИГНАТЬЕВА.
Невьянск.

резонанс

«Своя чужая боль» — под таким заголовком был опубликован 18 декабря материал о необходимости помощи дошкольным детским домам. Разговор на эту тему был продолжен 8 и 14 января. Высказано предложение Свердловского горкома комсомола о строительстве загородного дома, где сироты могли бы отдыхать летом. Территория определена в Кашино. Идет конкурс: какой должна быть дача для детей 5—7 лет, лишенных родительской опеки. Часть средств на строительство выделяют предприятия-шефы...

А мы продолжаем разговор об отношении к детским домам.

СКОЛЬКО ЗАПЛАТЯТ «КУКУШКИ»?

Прочитала в вашей газете письмо под заголовком «А мне жалко...» Вы думаете, что все будут осуждать эту женщину, но за что?

Если бы это письмо я прочитала еще пять дней назад, до выхода газеты «Семья», которую выписываю, я бы с этой женщиной не согласилась. Пишет в газету, что жалко ей рубль для сирот. А в то же время в детских домах содержится только 5 процентов круглых сирот, а остальные 95 процентов — сироты при живых родителях. Почему же люди должны отдавать свои честно заработанные деньги, в то время как мамаши этих детей гуляют, пьянствуют, посмеиваются над нашей системой, не платят ни копейки на содержание своего ребенка? Сдали ребенка в детдом и живут спокойно, как будто ничего не случилось... Забыли. Вычеркнули из памяти навсегда. А ребенок — на всю жизнь калека, потому что никогда не скажет слово «мама», он лишен родительской любви, и это в то время, когда нет войны. Пусть же эти женщины содержат своих детей, пусть платят алименты, как мужчины. Какое же у нас равноправие? Если мужчина бросает семью, он содержит ребенка до 18 лет, а женщина, которая родила и подкинула своего ребенка в детдом, освобождена от этого. Пусть они платят тоже в принудительном порядке, пусть их обсуждают на работе, пусть сообщают, что она бросила ребенка, я не вижу никаких уважительных доводов в ее защиту. Раз родила — сумей воспитать.

Я знаю, что вы не будете печатать мое письмо, но я твердо уверена, что большинство людей согласятся со мной.

Я просто не смогла не написать, так меня это задело. Я сама мать двоих детей, и у меня в голове не укладывается, как это можно предать своего ребенка.

Е. СЛУЖАКОВА.

ИМ НУЖНО ПОМОЧЬ

Очень меня расстроило письмо читательницы, которое называлось «А мне жалко...»

В. Л. подводит под одну черту всех воспитанников детских домов, говоря, что это дети алкоголиков и пьяниц. Да, большинство детей именно таких, но почему ребята должны нести ответственность за своих родителей? Читательница приводит пословицу: «Яблоко от яблони недалеко падает». Я могу сказать другую в ответ: «Не та мать, которая родила, а та, которая воспитала». Каким станет человек — это уже зависит от воспитания. Хочется привести в пример сыктывкарскую школу-интернат № 1, директором в которой Александр Александрович Католиков. Я бы не сказала, что в том детдоме подрастают очередные «кукушки».

В. Л. пишет, что ей не жаль детей, которые воспитываются в детских домах. Эти дети не требуют жалости, им нужна помощь, а не слова. А если ей жалко рубля, как она говорит, так у нее его никто и не отбирает, это дело добровольное!

Я считаю, помочь детским домам — это наша прямая обязанность. И говорить о государстве как о попрошайке неправильно и бессовестно. Неужели же оно сделало мало для нашего блага?!

Думаю, что многие меня поддержат.

Лариса М.

ПУСТЬ БУДЕТ ЕЙ СТЫДНО!

Уважаемая редакция газеты «На смену!». Я прочитала письмо «товарища» В. Л. Да и какой она нам товарищ? Взрослый человек, а такое написала. Как только можно этих сиротских ребятишек называть будущими алкоголиками и тунеядцами? Просто немыслимо. Нельзя же все и всех брать под одну крышу. Разве они виновны в том, что они дети алкоголиков? А В. Л. еще выхваляюще пишет, что ее портрет был на доске передовиков. Так раз ты не брала взаймы у других, так помоги им сама, если уж так трудно приходится этим ребятишкам. Вы не подумайте, я не в том смысле, что у них нет обеспечения, а в том, что у них нет семьи, они лишены материнской ласки, любви. Да и что убеждать таких жадных и злых людей, если им копейки жалко для детей, не говоря о рублях.

Н. НУРХАКИШОВА.

Изнанка мифа о щедрой помощи Запада развивающимся странам

РУКА ДАЮЩЕГО НЕ ОСКУДЕЕТ?

В одном из ноябрьских номеров английский еженедельник «Экономист» поместил редакционную статью, посвященную продовольственной помощи Запада голодающим в развивающихся странах. Ничего нового в статье в общем-то нет. Поражает в ней контраст начала и конца, посылки и вывода. Ибо начинается она как гимн бескорыстию и благородству западных благотворителей, чуть ли не подвижничеству правительств и частных организаций, которые оказывают эту помощь. А заканчивается утверждением, что помогать пораженным засухой и неурожаем странам не только не нужно, но даже вредно.

Прежде всего «Экономисту» не нравится, что далеко не все правительства стран «третьего мира» придерживаются угодного Западу политического курса. «Как же так? — сокрушается журнал. — Мы им помогаем, а они не хотят отказаться от социалистического пути развития и порвать связи с Советским Союзом и другими социалистическими странами». Стало быть, своей продовольственной помощью Запад содействует усилению позиций тех правительств, которые выгодно было бы, напротив, всячески ослаблять. Это первая причина прекратить поставки им продовольствия.

Есть и вторая. Она распространяется уже на всех получателей западных продовольственных вливаний независимо от политической ориентации. Мы избаловали голодную Африку, самодовольно утверждает «Экономист» и продолжает: «Если Африка будет всегда дожидаться, пока ее накормят, она никогда не сможет прокормить сама себя».

Прекрасная педагогическая мысль — учить менее опытных в экономических делах партнеров по мировому сообществу обходиться собственными силами. Если бы только в основе ее не лежала большая ложь. Запад никогда не кормил ни Азию, ни Африку, ни Латинскую Америку. Не отрицая объективной и безусловной полезности поставок продовольствия голодающим развивающимся странам из запасов развитых держав капиталистического мира, следует все же подходить реально к масштабам этой помощи. Она мизерна в сравнении с действительными нуждами. Мало того, она никогда не была по-настоящему бескорыстна.

Известно, что, скажем, США осуществляют продовольственную помощь в соответствии с законом № 480 от 1954 года, который был принят конгрессом в чрезвычайной ситуации, когда американские фермеры произвели слишком много зерна. Реализация излишков на западных рынках или внутри страны привела бы к резкому падению цен на зерно. Создавая дополнительные рынки в государствах с низким уровнем жизни, американские власти действовали, таким образом, прежде всего в собственных национальных интересах.

Однако срочная продовольственная помощь приносит в виде дивидендов не только престиж. Она не раз использовалась для прямого политического давления на правительства развивающихся государств. В свое время за продовольственные кредиты у Южной Кореи была выторгована тайная сделка, чтобы снизить объемы экспортных поставок ее текстильной промышленности в США, а Бангладеш точно так же заставили прекратить экспорт джута на Кубу.

Всевозможные западные благотворительные организации, предоставляющие помощь продовольствием, тоже руководствуются не одним лишь христианским милосердием. Значительную часть денежных средств и продовольствия они получают от западных правительств.

Боб Гелдоф — известный композитор и музыкант, который в 1985 году организовал знаменитые концерты в фонд помощи голодающей Африке «Лайв эйд», с отвращением вспоминал в интервью издающемуся в Лондоне журналу «Эйша» свое столкновение с миром частного бизнеса. Добиваясь финансовой поддержки своего начинания, он обивал пороги многих фирм и компаний. «О сострадании и милосердии и речи не было, — рассказывал он. — Такими категориями наши деловые люди не мыслят. Я терпеливо объяснял им, что они сами заинтересованы в развитии африканских стран и росте материального благосостояния их населения, поскольку богатая Африка станет колоссальным рынком — для сбыта западной продукции. Только такие аргументы еще вызывали какой-то положительный отклик».

Любопытно, что циничная западная пресса, которая давно уже не верит ни в чье бескорыстие, ухитрилась опорочить самого Гелдофа. Чего ради, спрашивали газетчики, будет звезда поп-музыки заниматься сбором средств для голодающих? И сами отвечали: не иначе как для того, чтобы продать потом побольше своих пластинок...

И. МОНИЧЕВ.

БЕССМЫСЛЕННЫЕ ЖЕРТВЫ

Во что обходится война Ирану и Ираку

Продолжающаяся ирано-иракская братоубийственная война тяжким бременем легла на жизнь обоих народов и других стран региона. Множатся людские жертвы и разрушения, наступил регресс экономического и общественного развития. Парижская газета «Монд» опубликовала на рубеже 1987 и 1988 годов данные, позволяющие сопоставить хозяйственное и финансовое положение двух воюющих государств.

Иран. После семи лет войны экономика Исламской республики проявляет признаки истощения. Крупная промышленность парализована в результате нехватки сырья и запасных частей для машин и другого оборудования. В стране около 750 тысяч безработных. Кроме того, в 1987 году различные районы страны постигли стихийные бедствия — наводнения или засуха. Импорт сократился до минимума. «Монд» указывает, что Иран с трудом обеспечивает элементарные жизненные потребности своих граждан. Война поглощает в среднем ежегодно 5 млрд. долларов. Страна все более остро ощущает нехватку конвертируемой валюты. Западные банки считают, что ее запасы составляли в середине прошлого года всего 5,3 млрд. долларов, т. е. чуть больше четвертой части валютных резервов, которые Иран имел в начале войны.

В 1986 г. доходы Ирана от экспорта нефти уменьшились до 6,6 млрд. долларов — это около половины поступлений по данной статье в 1985 г. и втрое меньше, чем в 1983-м. Чтобы обеспечить беспрепятственный вывоз нефти, Тегеран предпринял реализацию дорогостоящих проектов — таких, например, как сооружение нового трубопровода в зону юго-восточнее охваченного «танкерной войной» Персидского залива и Ормузского пролива.

Ирак. Ежегодные затраты этой страны на войну, пишет «Монд», трудно с достаточной точностью учесть, но можно считать, что они составляют в среднем 5—6 млрд. долларов. Полагают, что в 1987 г. доходы Ирака от экспорта нефти составили 12 млрд. долларов. Несмотря на резкое сокращение импорта машин, страна израсходовала в 1986 г. 8 млрд. долларов (и несколько больше в прошлом году на крупное промышленное строительство: нефтеперегонного и металлургического заводов, химического комбината и фабрики автомобильных покрышек.

Ирак, как и Иран, болезненно ощущает нехватку валюты. Заграничная задолженность Ирака странам Персидского залива оценивается в 31 млрд. долларов, а странам Запада — в 26 млрд.

(АПН).

ТАСС И АПН СООБЩАЮТ

МИР СЕГОДНЯ

В несколько строк

КАБУЛ. Афгано - пакистанские переговоры в Женеве, ведущиеся через личного представителя генерального секретаря ООН, создали, несмотря на все трудности и преграды, серьезную основу для реального урегулирования обстановки вокруг Афганистана, заявил агентству Бахтар представитель МИД Республики Афганистан.

ГАВАНА. По призыву ряда оппозиционных партий, в том числе Объединенной партии гаитянских коммунистов (ОПГК), а также общественных организаций и католической церкви, население Гаити бойкотировало состоявшиеся в минувшее воскресенье в этой стране так называемые «всеобщие выборы». Многие избирательные участки практически не функционировали из-за отсутствия желающих принять участие в фарсе, предпринятом правящим в стране триумвиратом с целью утвердить в стране режим по типу Дювалье.

(ТАСС).

В объективе — планета

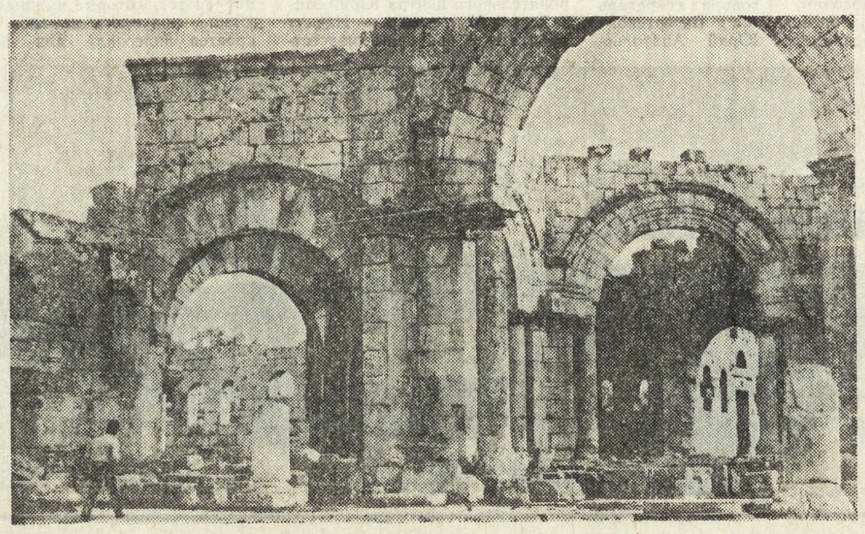

Древняя земля Сирии богата историческими памятниками и достопримечательностями. Возвышающиеся в пустыне колоннады легендарной Пальмиры, развалины замков крестоносцев в Алеппо, экзотические восточные кварталы старого Дамаска, горные и морские курорты — все это и многое другое привлекает многочисленных туристов.

В окрестностях второго по величине города Сирии — Алеппо расположен древнейший архитектурный «заповедник» под открытым небом — Византийский собор Симеона-Столпника. «Калаат Самаан», как звучит это уникальное место по-арабски, сохранил уникальные базилики раннего византийского зодчества.

НА СНИМКЕ: общий вид сохранившегося архитектурного комплекса.

Фото ТАСС.

«ПЕРЕКАЧКА УМОВ»

Экономическая диверсия — вот смысл призывов к иммиграции из СССР

Вопрос расширения иммиграции из Советского Союза в США и Израиль, который ставится Вашингтоном на первое место в диалоге с Москвой, имеет не столько гуманитарную, сколь корыстную подоплеку. Как заметил Михаил Горбачев в интервью Эн-би-си, Соединенные Штаты удовлетворили половину своих потребностей в математиках за счет иммигрантов из СССР. Подобная перекачка умов и рабочих рук обогащает Соединенные Штаты и его стратегического союзника Израиль, нанося значительный ущерб Советскому Союзу.

Материальный урон от чернобыльской катастрофы оценен в два миллиарда рублей. Но убытки от утечки людей, в подстрекательстве к которой участвуют Соединенные Штаты, превышают эту цифру в несколько раз. Изданный в Вашингтоне статистический сборник Immigrant Scientists and Engineers) свидетельствует, что в среднем в США ежегодно приезжает на жительство по десять тысяч химиков, физиков, математиков, биологов и других специалистов в определяющих научно-техническую революцию областях. Иммигранты составляют пятую часть всех ученых и инженеров, работающих в США.

По данным Лондонской школы экономики, только лишь в затратах на подготовку научно - технических кадров в США экономят благодаря иммигрантам четыре миллиарда долларов в год, а профессор К. Ньюланд из Вашингтона считает, что эта сумма не менее пяти миллиардов. Характерен пример с компьютерной технологией. В 80-е годы спрос на специалистов в этой области резко возрос, увеличиваясь ежегодно на 20 процентов. Он удовлетворялся за счет иностранцев, в том числе бывших советских граждан.

В приложении к сборнику «Евреи в Советском Союзе», выпускаемому в Париже сионистской федерацией Франции, говорится, что уже к началу 80-х годов в Израиле работало 15 тысяч инженеров и 10 тысяч врачей, приехавших из СССР. К настоящему времени эти цифры удвоились. По данным ЮНЕСКО, подготовка одного такого специалиста обходится в 46 тысяч долларов, а в течение каждых десяти лет работы он приносит своим нанимателям около 250 тысяч долларов прибыли. Таким образом, перекачка людей дает миллиардные барыши. Не случайно, что связанные с ней вопросы стали делом государственной важности для Израиля и США, их ставят на первое место, отодвигая вопросы о мире и разоружении.

В октябре этого года в конгрессе США были проведены специальные слушания о том, как федеральное правительство работает с иммигрантами из «Восточного блока». Было отмечено, что с 1970 года из Советского Союза в США переселилось примерно 100.000 человек, а в Израиль — в два раза больше. Многие из выступавших — среди них был директор ЦРУ и 20 других работников разведки — говорили о том, что, помимо всего, иммигранты неоценимы для американского шпионажа.

«Рядовой иммигрант столь же важен, как бывший агент КГБ, — заявил директор армейской разведки в отставке генерал - лейтенант Джеймс Вильямс. — Эти люди из первых рук нам дают информацию о секретах советской системы, несут плоть и кровь для той схемы, которую аналитики составляют при посредстве других источников».

«Занимавший высокое положение иммигрант знает больше о жизни советского общества, чем наш лучший доморощенный советолог»,— считает председатель консультативного комитета по стратегическим ресурсам контр-адмирал Вильям Мотт.

«Они приносят нам огромное количество важнейших для нашей обороны сведений о политике, вооруженных силах, экономике и национальной безопасности Советского Союза, — заявил Макс Кампельман, председатель контролируемой ЦРУ организации по работе с иммигрантами «Фридом Хаус». — Наши познания о процессах управления, принятия решений в Советском блоке основаны на данных, полученных от перебежчиков».

Директор военной разведывательной школы в Форт Хуачука (Аризона) заявил о том, что иммигранты и перебежчики представляют уникальную ценность для целей национальной безопасности США, их используют для эффективного обучения сотрудников военной разведки.

В своем выступлении сенатор Сэм Нанн сказал, что в подстрекательстве советских граждан к иммиграции должно вестись еще более настойчиво и активно, в этой агитации должны участвовать в первую очередь те, кто приехал на Запад из-за «железного занавеса».

Перекачка умов и рабочих рук ведется под прикрытием лозунга о «воссоединении семей». В Советский Союз заслано 680 тысяч вызовов — в большинстве своем фальсифицированных, от несуществующих, самозваных родственников. Не секрет, что подписавшему такой вызов в Израиле выплачивают гонорар в долларах. Людей заманивают материальными благами. Фирмы МЕЛА, Диннерман и К° и другие присылают многочисленным адресатам бесплатные посылки с вещами стоимостью до тысячи долларов каждая. Таким способом людей хотят уверить, что за границей их ждет райская жизнь.

Все эти расходы с лихвой окупаются. Американский генерал Джордж Киган, работавший в военно-воздушной разведке США, заявил в свое время в интервью газете «Джерусалем пост», что на каждый доллар, затраченный в виде помощи Израилю, Соединенные Штаты получают от него взамен на тысячу долларов различных услуг. В числе их — получение доступа к секретной информации и документации об СССР. Такие данные представляют собой исключительную ценность, подчеркивал Киган.

Агитацией и призывами к переселению занимается несколько радиостанций. Шлют десятки тысяч видеокассет с рекламными фильмами о западном и израильском образе жизни, книги, проспекты, брошюры. Агитаторы - эмиссары приезжают в СССР под видом туристов. Они вербуют себе помощников, привозят крупные суммы денег для подкупа. Организаторы «перекачки умов» отягощают политические и деловые контакты западных лидеров с Советским Союзом своекорыстными интересами, препятствуя достижению решения кардинальных вопросов войны и мира.

Б. АНТОНОВ.
(АПН).

Калейдоскоп

БИЗНЕС НА РУСАЛКЕ

Одна из популярных достопримечательностей датской столицы — изящная бронзовая фигурка русалки, знаменитой героини сказки Ханса Кристиана Андерсена. Скоро 75 лет, как она сидит на валуне у копенгагенского причала и грустно смотрит в сторону моря. Это лишь четверть срока ожидания. Согласно легенде, дочь морского царя должна просидеть на скале 300 лет, прежде чем она будет принята в род людской и обретет бессмертие души.

Однако время, проведенное на камне, спокойным не назовешь. В 1964 году русалке спилили голову. Двадцать лет спустя та же участь постигла руку. В последнее время фигуру постоянно разрисовывают красками.

Одновременно она стала предметом восхищения миллионов людей во всем мире. Ее образ украшает фотоальбомы о Дании, каждый турист, оказавшись в Копенгагене, бежит на набережную Лангелиние, чтобы сфотографироваться рядом с морской красавицей. Подсчитано, что ей приходится позировать перед полумиллионом туристов ежегодно.

Если для самой русалки время ожидания тянется медленно, то потомки ее создателя ничего не имеют против того, чтобы она просидела еще 225 лет. На дочери морского царя делается хороший бизнес. Годовой доход от продажи почтовых открыток, пепельниц, маек с изображением русалки и ее фарфоровых фигурок составляет примерно 5,5 миллиона датских крон. Хотя сама скульптура является в настоящее время собственностью муниципалитета датской столицы, родственники ее создателя получают от пяти до десяти процентов с оборота.

Автором «маленькой морской русалки» является датский скульптор Эдвард Эриксен (1876—1959). Вдохновленный балетом о несчастной героине Андерсена, он решил воссоздать ее образ в бронзе. Позировала ему Лена Эллине, которой тогда было 29 лет.

50 лет назад семья Эриксенов по многочисленным просьбам начала изготовлять копии русалки.

Сегодня самую маленькую модель русалки можно купить за 15 крон, а самую большую — размером в пол-оригинала — за 40 тысяч. Ежегодно продается около 100 тысяч бронзовых копий на сумму 1,7 миллиона крон.

ИГРУШКИ ИЛИ НЕОБХОДИМОСТЬ?

«Доброе утро! Извини, но пора вставать, Вставай!» — этими словами будит утром своего владельца будильник, выполненный в виде куклы.

Некоторые считают, что технический талант японцев иногда переходит границы здравого смысла. Действительно, так ли уж необходим подобный будильник? Их выпущено шесть видов с 16 вариантами голосов — от голоса заботливой матери до грозного полицейского, звучно командующего «Подъем!». Или, например, рисоварка, сообщающая, что ваш завтрак готов, и желающая приятного аппетита.

Компьютеризированная и озвученная бытовая техника поможет проконтролировать и работу газовой плиты, и керосинового камина, сообщив об утечке газа или необходимости прибавить топливо.

МУЗЫКАЛЬНЫЙ ОЛИМП

- ОПРОС ТАСС МЕНЯЕТ НАЗВАНИЕ
- ИНТЕРЕСУЕМСЯ МНЕНИЕМ ПОКЛОННИКОВ КЛАССИКИ
- ПАРАДОКСЫ ОПРОСОВ: САМАЯ ПОПУЛЯРНАЯ ПЕСНЯ ПО СТРАНЕ ПРИЗНАНА ХУДШЕЙ В СТОЛИЦЕ...

Поклонники классической музыки просят ТАСС проводить опрос популярности классических произведений. Это же настоятельно советуют нам авторитетные музыкальные критики. И отныне в опросе ТАСС не только современная эстрада, но и обзор наиболее популярных пластинок с записями классических произведений. Именно поэтому парад популярности будет теперь называться «Музыкальный Олимп».

В декабре в разделе классики в первую десятку вошли:

1. Г. Свиридов — «Метель», «Время, вперед». Исполняет большой симфонический оркестр ЦТ и ВР п/у В. Федосеева.
2. Л. Бетховен — Симфония № 5 до-минор соч. 67, исполняет Государственный академический симфонический оркестр п/у Е. Светланова
3. А Скрябин — Поэма экстаза, соч. 54, Прометей «Поэма огня» соч. 60. Исполняет гос. акад. симф. оркестр п/у Е. Светланова
4. А. Вивальди — комплект из 5 пластинок, 12 произведений. Лицензия ВААРН
5. П. Чайковский — Концерт № 1. Исполняет С. Рихтер и оркестр п/у Е. Мравинского
6. Л. Казарновская (сопрано)— арии из опер Д. Верди и Дж. Пуччини
7. И. Бах — токката ре-минор. Исполняет Г. Гродберг (орган)
8. С. Рахманинов — Всенощное бдение, соч. 37. Исполняет Ленинградская государственная академическая капелла им. М Глинки п/у В. Чернушенко
9. В. Моцарт — соната № 27 соль-минор, 12 вариаций и др. Исполняет Д. Ойстрах
10. А. Вивальди — Времена года. Исполняет Е. Лисицина (орган)

25 января исполняется 50 лет со дня рождения Владимира Высоцкого. Как показывают результаты общесоюзного опроса, его творчество продолжает волновать миллионы советских людей. В канун юбилея поэта нам особенно приятно отметить, что серия пластинок «На концертах Владимира Высоцкого», к выпуску которой приступила фирма «Мелодия», второй месяц подряд возглавляет список победителей конкурса пластинок-«гигантов». В минувшем году пластинки с записями В. Высоцкого семь раз входили в первую десятку опроса ТАСС. По данным, присланным зарубежными корреспондентами ТАСС, Владимир Высоцкий в декабре назван также самым известным советским певцом за пределами нашей страны.

Итак, результаты декабря (в скобках приводятся данные за ноябрь):

1. (1). **На концертах В. Высоцкого** (1-я пластинка)
2. (4). **«Мельница»** — песни И. Николаева
3. (2). **На концертах В. Высоцкого** (2-я пластинка)
4. (3). **А. Розенбаум** — «Мои дворы»
5. (14). **Группа «Дип перпл»** — «Дым над водой».
6. (7). **Группа «Форум»** — «Белая ночь»
7. (6). **Группа «Черный кофе»** — «Переступи порог»
8. (51). **«Вернисаж»** — песни на стихи И. Резника
9. (18). **Группа «Машина времени»** — «Реки и мосты» (2-я пластинка)
10. (5). **А. Розенбаум** «Нарисуйте мне дом»
10. (8). **Марина Влади** поет песни В. Высоцкого

Две последние пластинки набрали одинаковое число баллов. Всего же по данным, поступающим в компьютер ТАСС из 133 городов нашей страны, в декабре среди наиболее популярных упомянуто 87 дисков-«гигантов». В конкурсе пластинок - «миньонов» названо 88 дисков, а первая десятка выглядит так:

1. (2). Группа «Алиса»
2. (3). А. Пугачева — «Надо жо»
3. (1). Группа «Черный кофе»
4. (5). С. Ротару — «Луналуна»
5. (13). В. Кузьмин — «Симона», А. Барыкин — «Букет»
6. (9). А. Пугачева, В. Кузьмин — «Две звезды»
7. (4). С. Ротару — «Лаванда»
8. (18). «Я танцор диско» — музыка из к/ф «Танцор диско»
9. (—). А. Пугачева — «Украина»
10. (6). Л. Вайкуле — «Чарли Чаплин», «Еще не вечер»

В декабре редакция «Музыкального Олимпа» получила свыше 20 тысяч писем из всех республик нашей страны. На основе обработки 10 тысяч наугад выбранных писем, как обычно, составлены списки наиболее популярных песен и исполнителей. На первом месте осталась песня Г. Татарченко и Ю. Рыбчинского «Белая ворона» в исполнении В Леонтьева. Заметим, что эта песня названа «худшей песней года» по опросу, проведенному столичной молодежной газетой «Московский комсомолец». Как вы думаете, в чем причина такого полярного расхождения в оценках?

1. (1). «Белая ворона» — В. Леонтьев (муз. Г. Татарченко, сл. Ю. Рыбчинского) — 1012 голосов.
2. (4). «Алло» — А. Пугачева (муз. А. Пугачевой, сл. И. Николаева) — 678 голосов
3. (2). «Незнакомка» — И. Николаев (муз. И. Николаева, сл. П. Жагуна) — 631 голос
4. (7). «Букет» — А. Барыкин (муз. А. Барыкина, сл. Н. Рубцова) — 405 голосов
5. (6). «Мастер и Маргарита» — И. Николаев (муз. и сл. И. Николаева) — 347 голосов
6. (10). «Поговорим о любви» — «Модерн токинг» (ФРГ) — муз. и сл. Д. Болена — 287 голосов
7. (9). «Белая ночь» — группа «Форум» (муз. А. Морозова, сл. С. Романова) — 239 голосов
8. (11). «Моя любовь» — В. Кузьмин (муз. В. Кузьмина, сл. Т. Артемьевой) — 232 голоса
9. (5). «Мельница» — И. Николаев (муз. И. Николаева, сл. П. Жагуна) — 203 голоса
9. (16). «Яблоки на снегу» — М. Муромов (муз. М. Муромова, сл. А. Дементьева) — 203 голоса
10. (14). «Мадонна» — А. Серов (муз. И. Крутого, сл. Р. Казаковой) — 184 голоса

Самыми популярными исполнителями в декабре поклонники современной музыки, приславшие открытки в адрес «Музыкального Олимпа», назвали:

1. В. Леонтьев — 29 песен в его исполнении набрали в сумме 1287 голосов
2. И. Николаев — 7 песен, 1234 голоса
3. А. Пугачева — 32 песни, 958 голосов
4. В. Кузьмин — 24 песни, 634 голоса
5. **«Модерн токинг» (ФРГ)** — 21 песня, 617 голосов
6. **А. Барыкин** — 7 песен, 473 голоса
7. **Группа «Форум»** — 15 песен, 309 голосов
8. **В. Пресняков** — 7 песен, 300 голосов
9. **Группа «Веселые ребята»**— 11 песен, 239 голосов
10. **С. Ротару** — 20 песен, 214 голосов

Из зарубежных исполнителей, кроме занявшего пятое место и распавшегося в 1987 году дуэта из ФРГ «Модерн токинг» в редакционной почте упомянуты группа «Статус-кво», вышедшая с песней «Ты в армии» на 38-е место, и группа «Европа», занявшая 45-е место.

В заключение напоминаем — открытки с названием вашей любимой песни направляйте по адресу:

103009, Москва-центр, Тверской бульвар, д. 10, ТАСС, «Опрос популярной песни». Обязательно указывайте исполнителя, желательно авторов музыки и слов, а также свой возраст и профессию. Учитываются только открытки. Конверты вскрываться не будут.

(ТАСС).

НА СНИМКЕ: В. Высоцкий. Кадр 1975 года.

Фото В. ПЛОТНИКОВА.

что идет в кино?

Мы увидим фильм Формана

Во второй половине месяца в кинотеатрах области зрители увидят комедию Эльдара Рязанова «Забытая мелодия для флейты», которая выпускается на широкий экран. Нет нужды подробно представлять ленту: ведь мы уже рассказывали о ней в связи с премьерой в «Космосе». За последнее время на картину вышло немало рецензий в центральных газетах и журналах. Мы были и телесвидетелями разговора о ней в Концертной студии Останкино на вечере Эльдара Рязанова, когда один из организаторов кинофестиваля «Одесская альтернатива» С. Говорухин вручил режиссеру «Золотого Дюка» — приз зрительского жюри.

В январе вновь на экранах ироничная, смешная, остроумная комедия Леонида Гайдая **«Иван Васильевич меняет профессию»** по мотивам пьесы Михаила Булгакова.

«Скверный анекдот» — картина «Мосфильма», более двадцати лет пролежавшая «на полке». Ее авторы режиссеры Александр Алов и Владимир Наумов, известные по фильмам «Павел Корчагин», «Мир входящему», «Легенда о Тиле», «Бег», «Берег». В основе сценария «новой» картины рассказ Ф. М. Достоевского.

Два главных героя рассказа и фильма — это две ипостаси искалеченной рабством и унижениями человеческой души. Гротескно, остро сыграны они Евгением Евстигнеевым и Виктором Сергачевым.

Картину, конечно, не отнесешь к разряду развлекательных. Ее сатирическая направленность ярко выражена и беспощадна.

Среди зарубежных премьер — **«Бирюзовое ожерелье»** (Румыния) — приключенческая лента о новом поручении некоего смелого «рыцаря» по имени Мэрджелату взявшегося найти высокопоставленных заложников, чтобы уладить международный конфликт между Румынией и Австрией. Впервые с Мэрджелату мы познакомились в фильмах «Дорогой страданий и гнева», «Желтая роза».

«Красная зона» (Франция) — расследование, которое ведется в фильме по делу о сожженной деревне, постепенно перерастает в обвинение в тяжком преступлении. Его и попытались скрыть преступники в огне.

Аргентинская драма **«Из бездны»** рассказывает историю женщины, едва не погубившей себя алкоголем.

Наконец, в киноафише января — один из лучших фильмов современного мирового кино **«Полет над гнездом кукушки»** (США), поставленный режиссером Милошем Форманом. Эта картина появилась у нас два месяца назад в рамках «Фестиваля фестивалей». Теперь она выходит на экраны области. В основе ее лежит роман Кена Кизи, печатавшийся в прошлом году в «Новом мире».

Сюжет картины разворачивается в психиатрической больнице, куда попадает здоровый человек. Все обитатели «психушки» — своеобразная модель современного буржуазного общества, подверженного безумию. В главной роли американский актер Джек Николсон, получивший за нее премию «Оскар».

Р. ПАЛЕВИЧ.

СПОРТ

● БИАТЛОН

На прицеле — Калгари

Эстафетной гонкой 4×7,5 км завершились в Свердловске Всесоюзные соревнования биатлонистов. Не допустив ни одного промаха в стрельбе, уверенно первенствовала первая сборная СССР, ее результат — 1 час. 22 мин. 01 сек. В составе команды вместе с ленинградцем Д. Васильевым и В. Медведцевым из Ижевска выступали два наших земляка: С. Чепиков и А. Попов. Еще два свердловчанина, Ю. Кашкаров и С. Антонов, были в составе эстафетной четверки второй сборной страны, которая показала второй результат — 1:24,19 (2 мин. штрафа), третье место у динамовцев — 1:24,55 (1 мин. штрафа).

● КОНЬКИ

Чемпионат Свердловска по конькобежному спорту среди всех возрастных групп, проводившийся по программе спринтерского многоборья, завершился на катке «Динамо». Удачно выступила на нем 24-летняя динамовка Татьяна Петриди, член сборной Центрального совета общества. «Короткий спринт» свердловчанка промчалась за 42,3 секунды, показав один из лучших результатов сезона в мире на открытых равнинных катках. Это рекорд стадиона «Динамо» и Свердловской области. Сейчас спортсменка вместе со своим тренером Василием Геннадьевичем Бочкаревым готовится к чемпионату СССР, который состоится в конце января в Ленинграде.

Д. МУРЗИН.

● ХОККЕЙ С МЯЧОМ. ВЫСШАЯ ЛИГА

Неудачно стартовали в турнире шести сильнейших команд высшей лиги, продолжающих спор за медали первенства СССР по хоккею с мячом, свердловские армейцы. В Хабаровске они уступили одноклубникам со счетом — 3:7. Результат еще одной состоявшейся встречи: «Горький» (Красногорск) — «Старт» (Горький) — 13:5.

● ХОККЕЙ. ВЫСШАЯ ЛИГА

Теперь «антракт» до марта

Определилась десятка сильнейших команд высшей лиги, которые после Олимпийских игр в Калгари поведут на втором этапе чемпионата СССР спор за место в четверке клубов, разыгрывающих награды первенства. Как известно, шесть команд, в их числе был и свердловский «Автомобилист», зарезервировали за собой место в десятке еще до «новогодних каникул», а вот за право занять четыре оставшиеся «вакансии» развернулась упорнейшая борьба.

Отчаянные попытки войти в группу сильнейших предприняли торпедовцы из Горького и Ярославля. Правда, уступив в принципиальном поединке в Горьком ярославцам — 2:3, волжанам все же пришлось расстаться с надеждами. А вот судьбу их одноклубников решала встреча хоккеистов рижского «Динамо» и «Крыльев Советов». Рижанам, чтобы занять 10 место, требовалось в Москве обязательно победить. «Динамо» это удалось, счет игры — 5:0. Таким образом, ленинградский СКА, рижское «Динамо» и торпедовцы Ярославля набрали по 24 очка. Но торпедовцы остались за чертой десятки, так как хуже сыграли в матчах с этими клубами.

19—20 января предстоит провести еще две встречи первого этапа между торпедовцами Усть-Каменогорска и московским «Динамо», но принципиального значения для распределения мест они уже не имеют.

ТАБЛИЦА РОЗЫГРЫША

	В	Н	П	Ш	О
ЦСКА	21	2	3	149—67	44
«Крылья Советов»	16	1	9	102—80	33
«Спартак»	13	5	8	89—78	31
«Динамо» (Москва)	12	4	8	100—79	28
«Трактор»	11	5	10	77—67	27
«Автомобилист»	9	8	9	88—96	26
«Сокол»	10	5	11	107—96	25
«Химик»	10	5	11	90—100	25
СКА	11	2	13	82—91	24
«Динамо» (Рига)	10	4	12	88—92	24
«Торпедо» (Ярославль)	11	2	13	81—100	24
«Торпедо» (Горький)	9	4	13	89—109	22
«Ижсталь»	7	2	17	85—141	16
«Торпедо» (Усть-Каменогорск)	4	3	17	79—110	11

● ТИРАЖ «СПОРТЛОТО»

Результаты 3-го тиража лотереи «Спортлото» «6 из 45» и «5 из 36», состоявшегося 17 января 1988 года.

«6 из 45»: 1, 8, 20, 24, 34, 38.
«5 из 36»: 12, 13, 24, 28, 36.
(ТАСС).

фоторепортаж

ГДЕ ЗАГОРАЮТ ЗИМОЙ?

Он почти готов, новый культурно - оздоровительный центр Бисертского опытного леспромхоза. Мне рассказывали о нем, когда его еще не существовало, не было ни фундамента, ни этих стен, ни роскошных залов. На архитектурной выставке проектировщики представили тогда макет будущего КОЦа — так сокращенно называют центр и специалисты, и те, кто скоро придет сюда, чтобы отдохнуть, набраться сил и здоровья.

Уже в макете видевших удивляли необычные формы здания, арочные перекрытия, купол в середине постройки — эта своеобразная доминанта комплекса.

Согласитесь, трудно удержаться от соблазна увидеть что-то новое, если рассказывают о нем исключительно с употреблением превосходных степеней. Пришлось ехать в поселок Бисерть.

Признаться, мы привыкли к угловатым сельским клубам, одинаково кирпичным, без особенного взлета фантазии архитектурных светил. Леспромхозовский культурно-оздоровительный центр интересен уже тем, что опровергает сложившийся стереотип.

Все помещения центра расположены в трех лучах-залах, один из которых соединен переходом со старым Домом культуры. Прибавка к уже не устраивавшему своей величиной ДК существенная.

— Строили все сами, хозспособом, — говорит секретарь парторганизации Бисертского леспромхоза Юрий Анатольевич Федюнинский. — Это обошлось нам примерно в миллион рублей. Сумма, конечно, солидная, но такой центр давно нам нужен, деньги потрачены не зря.

Юрий Анатольевич подробно рассказал о создании КОЦа, о том, как родилась его идея, о том, что в строительстве принимали участие все работники леспромхоза — каждый отработал по четыре дня.

Но меня больше всего, пожалуй, удивила чисто инженерная деталь — центр почти целиком сделан из дерева: стены, крыша, даже перекрытия. Лишь несколько стальных конструкций смонтировано в куполе, да вестибюль центра выложен из кирпича. Готовые деревянные модули изготовил Отрадновский лесокомбинат, что в Подмосковье.

В одном крыле здания расположен актовый зал, со сценой, киноустановкой, эстрадой; в другом будут заниматься спортсмены; а третий целиком отдан детям. Здесь небольшой бассейн и в отдельных кабинетиках монтируются ультрафиолетовые лампы. Искупался и, пожалуйста, загорай на здоровье! Зимой это мечта многих, а бисертские мальчишки и девчонки скоро смогут ее осуществить.

— В спортзале станем проводить соревнования по баскетболу и волейболу, закупили немало тренажеров, — говорит директор культурно-оздоровительного центра Юрий Михайлович Мутыхляев. — Начнут работать у нас врач, медсестра и несколько тренеров. Трудно найти творческих работников, а без них не обойтись.

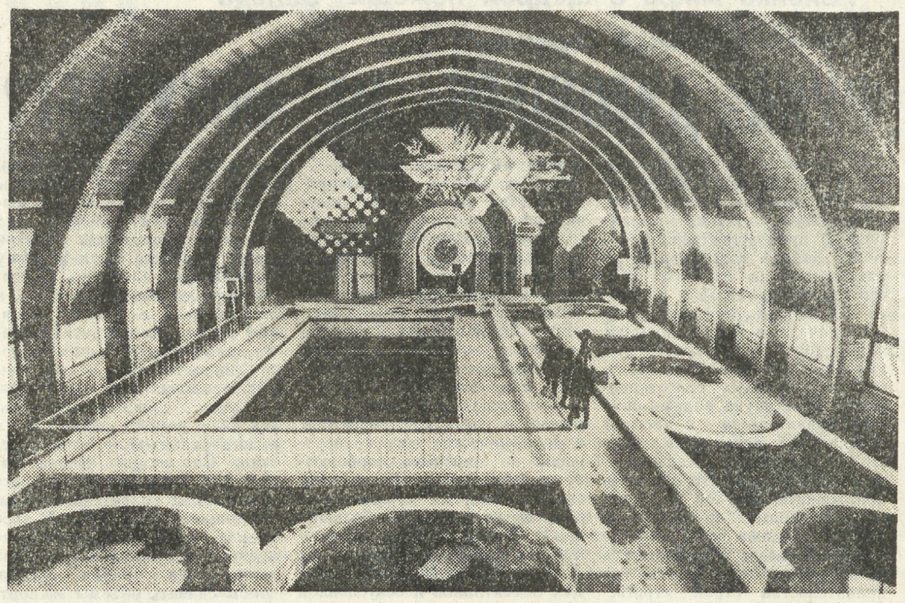

В новых экономических условиях работники ДК думают и над тем, как получать средства, необходимые для работы и развития КОЦа. Планируется создание платных групп здоровья, начнет действовать прокат инвентаря спортивного и культурного назначения. Словом, центр начнет оказывать жителям поселка платные услуги.

А возможностей для интересных форм работы — не застывших и наскучивших, а именно тех, которые нужны сегодня — появилось немало. Откроется видеозал, для него закуплено современное японское оборудование, примет посетителей уютное кафе, в одной из комнат будет биллиардная.

Но сколько еще проблем? Создание детской комнаты, чтобы родителям было где оставить детей вечером и не беспокоиться о них за чашечкой кофе в баре, приобретение необходимой техники и оборудования, а главное — постоянные поиски нового, чтобы огромный центр не пустовал, чтобы он стал настоящим центром культурной и спортивной работы в...

Хотел написать «в леспромхозе», но фактически пуск КОЦа станет событием не только на одном предприятии, а во всем поселке. Вероятно, будут заглядывать сюда рабочие и совхоза, и всех других организаций Бисерти.

И событие это не заставит себя ждать. Осталось лишь установить оборудование да кое-где завершить отделку. Выдам секрет (пусть простят меня работники Дома культуры) — к открытию готовится большая программа. А вот что там будет? Увидите сами.

А. ДУНЯШИН.

НА СНИМКАХ: Леонид Рекин, плотник отдела капитального строительства леспромхоза, строит КОЦ с первого колышка; бассейн в одном из залов; культурно - оздоровительный центр.

Фото А. ЛАПТЕВА.

Бисерть.

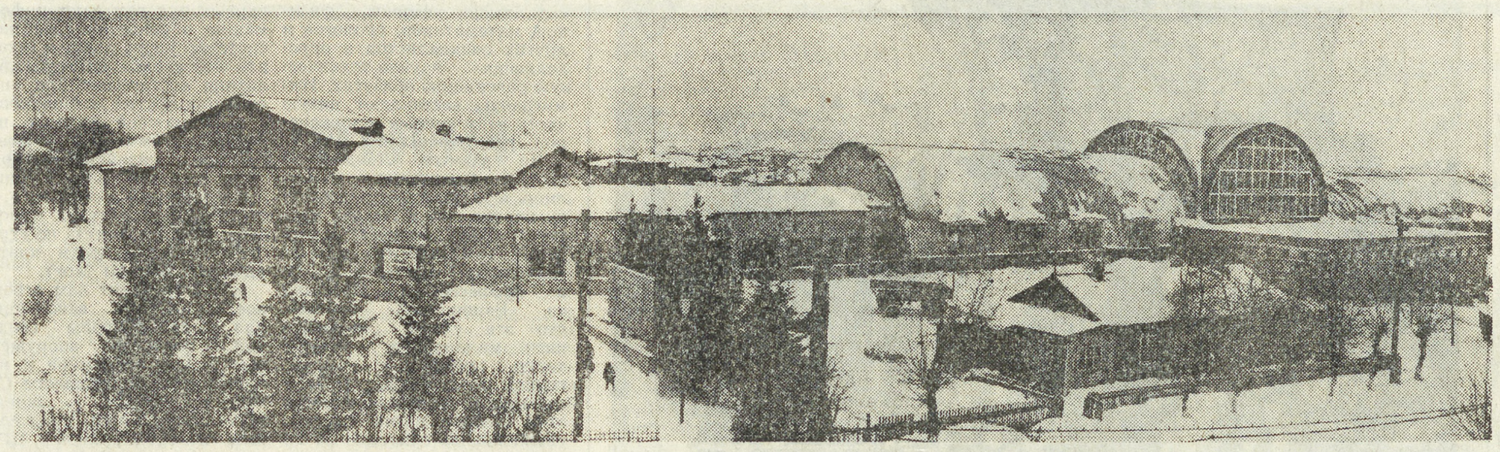

что нам читать?

Ведет рубрику заведующая информационно-библиографическим отделом Центральной городской библиотеки имени А. Герцена Людмила ГЛИНСКИХ.

«И АД, И РАЙ — ВСЕ БЫЛО НАЯВУ»

„В ЧИННОМ шелесте читален. Или так, для разговора, Глухо имя Чичибабин. Нет такого стихотворца...» Эти горькие строки Бориса Чичибабина, поэта, совершенно не знакомого широкому читателю, из стихотворения «Сколько вы меня терпели!» («Новый мир», № 10). Подборки стихов этого интересного поэта, которого нам с вами еще предстоит открыть для себя, приводятся также в 36-м номере «Огонька» (с предисловием Б. Ахмадулиной) и «Литературной газете» № 37 (9 сентября). Вчитайтесь в эти стихи:

Я груз небытия вкусил
своим горбом:
Смертельна соль воды,
смертельна горечь
хлеба, —
Но к жизни возвращен
обыденным добром —
Деревьями земли
и облаками неба...
На благодарный пир
полмира позову,
Навстречу счастью
засвечу ресницы, —
И ничего мне больше
не приснится:
И ад, и рай — все
было наяву...

Для любителей поэзии О. Мандельштама подлинным подарком оказался прошлогодний 10-й номер «Нового мира». Около 40 страниц журнала посвящены последним творческим годам поэта. Здесь публикуются его «Стихи о неизвестном солдате» — одно из наиболее трудных для понимания стихотворений поэта, снабженное прекрасным комментарием И. М. Семенко; стихи, написанные им в Воронеже, письма Мандельштама родным; интереснейшие воспоминания Н. Е. Штемпель...

Пусти меня, отдай
меня, Воронеж,
Уронишь ты меня иль
проворонишь,
Ты выронишь меня
или вернешь —
Воронеж — блажь.
Воронеж — ворон, нож!

В 12-м номере «Знамени» напечатаны шесть стихотворений А. Ахматовой из цикла «Из заветной тетради», откуда взят и стихотворный зачин к «Реквиему». Стихи эти еще раз доказывают удивительную современность ахматовской поэзии.

ВСЕ мы с нетерпением ждем публикации романа Б. Пастернака «Доктор Живаго». Полный текст его будет печататься с 1988 года в журнале «Новый мир». «Огонек» № 50 предварил это событие, публикуя главы четвертой части романа, посвященные событиям империалистической войны. В послесловии к этим главам академик Д. С. Лихачев пишет: «Это духовная автобиография Пастернака. Юрий Андреевич Живаго — это и есть лирический герой Пастернака, который и в прозе остается лириком».

Любителей поэзии Пастернака, несомненно, заинтересует и журнал «Смена» № 24, в котором даются подборка его стихов и воспоминания Л. Озерова «Так начинают жить стихом» о встречах с поэтом.

В 11-м и 12-м номерах «Юности» помещены воспоминания большого русского поэта и прозаика Варлама Шаламова. В предисловии к ним, обращаясь к молодежи, академик Д. С. Лихачев пишет: «Дорогие юные друзья!.. В канун семидесятилетнего юбилея Великой Октябрьской революции — «Заметки студента МГУ», названные В. Шаламовым «Двадцатые годы», — публикация очень актуальная. Вы почувствуете, как мы, тогда молодые, стремились к знанию, общению, как спорили, протестовали, любили, отвергали — в общем, жили! Жили ярко, хотя и испытывали в те годы большие трудности...». Двадцатые годы — время литературных сражений, поэтических битв... Имажинисты, комфуты, ничевоки, конструктивисты... Маяковский, Есенин, Нарбут, Пильняк, Андрей Соболь, Рейснер — имена известных писателей и поэтов и имена незаслуженно забытых... «Двадцатые годы» — это взволнованный рассказ об увлечениях своей студенческой молодости, о поисках истины и своего пути в литературе и в жизни.

Читатели «На смену!» заинтересовались творчеством Бориса Пильняка, спрашивают, что еще и где можно почитать, кроме «Повести непогашенной луны». Пильняк — видный мастер русской прозы, прошел большой и трудный творческий путь. Сейчас его обширное литературное наследие постепенно возвращается из небытия. Так, в журнале «Знамя» № 5 за 1987 год вы найдете рассказ «Заштат», датированный тридцать седьмым годом. По предположению литературоведов, вероятно, это последнее произведение Бориса Пильняка, ставшего жертвой сталинских репрессий. Правда, дата смерти писателя в разных источниках указана по-разному. В Краткой литературной энциклопедии — 1937 год, в «Знамени» № 5 — 1941-й.

ТВОРЧЕСТВО прозаика и поэта, лауреата премии Ленинского комсомола 1986 года Юрия Полякова вызывает сейчас бурные дебаты и резкое столкновение читательских мнений. Вспомните его повести «ЧП районного масштаба» и «Работа над ошибками». В чем здесь дело? В особой одаренности автора? В серьезности, с какой он ставит проблемы современной молодежи? Или в острых сюжетах, заложенных в основу его произведений? И вот его новая повесть — «Сто дней до приказа» («Юность», № 11). (Вернее, новая она для нас, читателей, ибо написана еще в 1981 году). Посвященная проблемам неуставных отношений в армии, она вновь вызвала горячие споры. По-моему, она окажется очень интересной и для молодежи, уже служившей в армии (в качестве сравнения), и для тех ребят, которым еще предстоит служить (в качестве пособия), и для родителей (в качестве ориентировки).

МУЗЕЙ ОКРУГА

В эти дни возле окружного Дома офицеров полным ходом ведутся монтажно-сварочные работы. Здесь создается музей боевой славы Уральского военного округа. Выставочным залом стал двор Дома офицеров. Перед входом в музей замерли на пьедесталах легендарные «Катюша» и Т-34. Здесь есть и мощная «САУ-152», нареченная бойцами «зверобоем», крушившая броню немецких «тигров» и пантер», и труженики Великой Отечественной — грузовики «полуторка» (ГАЗ-АА) и «трехтонка» (ЗИС-5). Такая техника в военные годы создавалась и у нас на Урале.

В экспозиции представлены машины послевоенного периода. Как будто на боевом дежурстве стоят зенитные установки, реактивный истребитель...

Музей боевой славы УралВО откроется в первых числах мая этого года к 70-летию создания Уральского военного округа. Здесь будет налажена лекционная работа, в первую очередь с учащимися школ и ПТУ Свердловска и области.

О. МЕДВЕДЕВ.

Свердловск.

НА ПЕРЕКРЕСТКАХ ДОСУГА
путеводитель «на смену!»

Литературные чтения, посвященные юбилею Высоцкого, начнутся в клубе в 16 часов 24 января.

● В этот же день во Дворце культуры имени Лаврова в 19 часов начнется вечер памяти поэта.

«ОН БЫЛ ЧИСТОГО СЛОГА СЛУГА»...

Лауреату Государственной премии СССР Владимиру Высоцкому исполняется 50 лет. Пожалуй, не найти сейчас человека, не знакомого с творчеством этого поэта, певца, актера. Его слова «И в мире нет таких вершин, что взять нельзя» выбиты на горном перевале, названном именем Высоцкого.

● Клуб «Седьмая струна» Дворца культуры «Урал» приглашает почитателей таланта Владимира Высоцкого на очередное занятие клуба. 20 января в 19 часов состоится обсуждение фрагментов новой программы.

ВЛАДИМИР ВЫСОЦКИЙ 50 КАК ОТРАЗИТЬ МГНОВЕНИЯ МУЗЫКОЙ?

САМОБЫТНОЕ ДАРОВАНИЕ

Более тысячи работ представлено на выставке художника из Карпинска Геннадия Райшева, которая открылась в залах Свердловского музея изобразительных искусств, что на улице Вайнера, 11. В экспозиции члена Союза художников РСФСР Г. Райшева — самобытного дарования — живопись, графика, декоративные конструкции. Это его первая персональная выставка, подводящая итоги 20-летия творчества. Познакомиться с работами художника можно по вторникам и четвергам с 13 до 19 часов, в остальные дни, кроме понедельника, — с 11 до 18 часов.

Забегая вперед, сообщим, что 31 января в 16 часов в музее состоится творческая встреча с Геннадием Райшевым.

«МОДА — ДЛЯ ВАС»

Увлекательно рассказать о модных новинках, научить молодежь одеваться со вкусом, элегантно — к этому стремится коллектив Дома моделей одежды областного управления бытового обслуживания населения, который подготовил первую программу театрализованного показа моделей одежды «Мода — для вас». Спектакли состоятся 25 января в 18 час. 30 мин. на сцене Свердловского театра юного зрителя, а 22 января в 19 час. 30 мин. — во Дворце культуры имени Лаврова.

Будут показаны около ста швейных и трикотажных моделей — для зимы и весны, новинки для молодежи.

Следующий номер нашей газеты выйдет 21 января с. г.

Редактор В. ЕФИМЧИК.

дискуссионная трибуна

НЕ КНИЖНЫЙ, ВЫСТРАДАННЫЙ ОПЫТ

Мы уже сообщали нашим читателям об открытии нового молодежного клуба — дискуссионного — при Свердловской центральной городской библиотеке имени А. Герцена. Но если заседание в декабре было все же в основном учредительным, организационным, то вот январское можно считать полноценным дебютом клуба.

Как выяснилось, новый клуб в рекламе не нуждается — просторный читальный зал был заполнен до отказа желающими вместе поразмышлять на тему «Роль личности в демократизации нашего общества». Было тесно не только собравшимся, но и мыслям — интересным, нестандартным, спорным, серьезным — в выступлениях участников клуба.

Ведущие дискуссии — кандидат философских наук Геннадий Бурбулис и студент Свердловского юридического института Артем Биков — для начала предложили клубу вопросы как ориентиры, отправные точки завязавшихся потом диалогов, столкновения мнений. «Что ты лично ждешь от процесса демократизации? Как ты понимаешь политическое творчество современной молодежи? Сталкивался ли ты с механизмом торможения перестройки?»...

Акцент на личностное отношение к сегодняшним переменам в нашем обществе из вопросов удалось перенести в выступления, в атмосферу всей дискуссии. Молодые люди не довольствуются знаниями, полученными «из вторых рук», хотя многочисленные публикации в прессе на заявленную тему ими жадно прочитываются. Но все же основой дискуссии стали именно конкретные жизненные ситуации, личный опыт ее участников, которые и были совместно проанализированы, осмыслены. И это особенно дорого — ведь даже самые правильные глубокие мысли ученых-обществоведов, публицистов не в состоянии заменить собственного действенного участия в процессах обновления, свои выстраданные размышления о прожитом, происходящем, прочитанном.

25 января в Доме культуры железнодорожников состоится очередное заседание большой дискуссионной трибуны, в «повестке дня» — вновь вопросы демократизации общества. Может быть, теперь кто-то из участников ее молодежного филиала выйдет на «взрослую» трибуну с выступлением не только от первого лица, но и как полпред клуба?..

НАШЕ СПРАВОЧНОЕ БЮРО

СВЕРДЛОВСКИЙ АКАДЕМИЧЕСКИЙ ТЕАТР ОПЕРЫ И БАЛЕТА им. А. В. ЛУНАЧАРСКОГО
Сегодня БОРИС ГОДУНОВ
20-I АННА КАРЕНИНА

СВЕРДЛОВСКИЙ АКАДЕМИЧЕСКИЙ ТЕАТР ДРАМЫ
Сегодня премьера ...А ЭТОТ ВЫПАЛ ИЗ ГНЕЗДА
20-I ИГРА в ФАНТЫ

СВЕРДЛОВСКИЙ АКАДЕМИЧЕСКИЙ ТЕАТР МУЗКОМЕДИИ
20-I О МИЛЫЙ ДРУГ
21-I ФРАСКИТА

ТЮЗ им. ЛЕНИНСКОГО КОМСОМОЛА
Сегодня в 19 час. премьера ПРИЕЗЖИЕ
20-I в 19 час. премьера СЛЕДСТВИЕ

КОНЦЕРТНЫЙ ЗАЛ ФИЛАРМОНИИ
Вечер старинного романса, объявленный на сегодня, отменяется.
Билеты возвращаются в кассу филармонии
20-I в 19 час. 30 мин. **ВЕЧЕР СКРИПИЧНОЙ МУЗЫКИ**
Нар. арт Литовской ССР **Раймондас КАТЮЛИС.**

ГОСЦИРК
С 22 января
НОВАЯ ПРОГРАММА
«ПАРАД-АЛЛЕ!»
под руководством и при участии заслуженного артиста РСФСР клоуна **Александра РОДИНА**
Начало представлений в 19 час. 30 мин., в субботу и воскресенье — в 11 час. 30 мин., 15 час., 19 час. 30 мин.
Кассы цирка работают с 10 до 20 час. Принимаются коллективные заявки.

ДВОРЕЦ СПОРТА
20-I в 19 час.
ВОЛЕЙБОЛ.
Кубок европейских чемпионов среди женских команд. «УРАЛОЧКА» (СССР—Свердловск) — «УЙПЕШТИ ДОЖА» (Венгрия — Будапешт).
С 25-I по 1-II
ВОЛЕЙБОЛ.
Чемпионат СССР среди мужских команд (высшая лига).
Билеты продаются в кассах Дворца спорта с 12 до 20 час.

КИНОКОНЦЕРТНЫЙ ТЕАТР «КОСМОС»
Программа кинокомедий: **«ЧЕЛОВЕК С БУЛЬВАРА КАПУЦИНОВ», «ПРАЗДНИК НЕПТУНА», «ПРИГОВОР».**
Сеансы: 11 ч. 30 м., 15 ч. 30 м., 19 ч. 30 м.

СЕГОДНЯ В КИНОТЕАТРАХ:
ОКТЯБРЬ (стереоскопический) — **Иван Васильевич меняет профессию.**
САЛЮТ — **Искатели приключений. Забытая мелодия для флейты** (две серии).
ТЕМП — **Данди по прозвищу Крокодил. Пусть говорят.**
УРАЛ — **Корона Российской империи, или Снова неуловимые. Ганди** (две серии). **Предел. Бумеранг. Папаши.**
ДК им. СВЕРДЛОВА — **Граф Монте-Кристо** (две серии).
МИР — **Забытая мелодия для флейты** (две серии).
ДРУЖБА — **Правосудия!** (две серии). **Седьмая пуля.**
КИНОКАФЕ РЕСТОРАНА «ВОСТОК» — **Чегемский детектив.**
ИСКРА — **Про любовь, дружбу и судьбу. Сальвадор** (две серии).
БУРЕВЕСТНИК — **Забытая мелодия для флейты** (две серии).
СОВРЕМЕННИК — **Забытая мелодия для флейты** (две серии).
Им. МАЯКОВСКОГО — **Маури** (две серии).
ЗАРЯ — **Седьмая пуля. Зорро** (две серии).
ЗНАМЯ — **Вторая попытка Виктора Крохина. Признание в любви.**
КОМСОМОЛЕЦ — **Вверх тормашками.**
ЮЖНЫЙ — **Искатели приключений.**

ПОГОДА

20—21 января по области ожидается небольшая облачность без осадков, ветер северо-западный, 5—10 метров в секунду. Температура воздуха ночью 22—27, в отдельных районах до 30—35, днем 15—20 градусов мороза.

«НА СМЕНУ!»
ИНДЕКС 53800
Выходит ежедневно кроме воскресенья и понедельника
По вопросам подписки и доставки обращаться в отделения связи, агентства «Союзпечать».

620219, СВЕРДЛОВСК, ГСП 153, ул ТУРГЕНЕВА, 13, 12-й ЭТАЖ
РЕДАКЦИЯ ГАЗЕТЫ «НА СМЕНУ!».

* редактор 51-28-61;
заместитель редактора 51-38-75;
ответственный секретарь 51-74-67;
* секретариат 58-96-11 и 58-95-48;
* отдел рабочей и инженерной молодежи 51-47-26 51-34-22;
* отдел сельской молодежи 51-41-81;
* отдел коммунистического воспитания 51-60-33 58-00-14, 58-00-15
* отдел комсомольской жизни и молодежных проблем 58-92-41 51-16-81;
* отдел учащейся молодежи 58-93-89 и 58-00-12;
* отдел информации, спорта и военно-патриотического воспитания 58-92-37; 51-39-09; 51-10-66 и 51-60-84;
* отдел культуры 51-28-32;
* отдел писем 51-56-69 58-00-23;
* фотокорреспондент 51-38-28;
* отдел рекламы и объявлений 58-00-34, 51-17-62.

Тип. изд-ва «Уральский рабочий» г. Свердловск, проспект Ленина, 49.
Тираж 180 тыс. экз.
НС 27010 Заказ № 2641.