КОНТРОЛЬНЫЕ ЭКЗЕМПЛЯРЫ

пролетарии всех стран, соединяйтесь!

НА СМЕНУ!

орган свердловского обкома ВЛКСМ

ГАЗЕТА ОСНОВАНА 18 ИЮНЯ 1920 ГОДА | № 95 (12984) | Пятница, 15 мая 1987 года | Цена 3 коп.

Асбест

На ударную вахту в честь 70-летия Великого Октября заступил комсомольско-молодежный коллектив экскаватора Южного рудоуправления, где групкомсоргом Юрий Рыбин.

В этом КМК крепкие трудовые традиции. Высокой производительностью отметили, например, ребята работу Всесоюзного комсомольского форума, намного перевыполнив плановое задание. Кстати сказать, в день открытия XX съезда ВЛКСМ экскаватор, который обслуживает этот комсомольско - молодежный коллектив, работал на сэкономленном топливе. С начала года КМК внес на свой лицевой счет экономии более двухсот рублей.

А совсем недавно ребята решили отработать каждый по две смены, перечислив заработанные деньги в Фонд мира.

И. НАТАШИНА.

Сысерть

По инициативе комсомольцев Сысерти во Дворце культуры завода Уралгидромаш прошел вечер поколений, на котором встретились молодые рабочие и ветераны Великой Отечественной войны.

С рассказами о войне выступили перед ребятами Аркадий Николаевич Шлыков, Константин Николаевич Монастырев. Здесь же, на встрече поколений, были и Владимир Добыш, Алексей Гонов, которые выполняли свой интернациональный долг в составе ограниченного контингента советских войск в Демократической Республике Афганистан. Их, как и ветеранов Великой Отечественной, рабочие засыпали множеством вопросов. Художественная самодеятельность Дворца культуры выполняла в этот вечер заявки гостей.

С. ТИМУРОВ.

Кировград

В конференц-зале Кировградского завода твердых сплавов состоялся смотр цеховых агитбригад, который подготовил и организовал заводской комитет ВЛКСМ.

В смотре приняли участие восемь агитколлективов. Особенно интересные программы жюри отметило у агитбригад «На зубок», «Непоседы», «Многогранник» и «Энергетик». Их выступления были злободневны, остры и касались проблем, что стоят перед комсомолией предприятия.

Н. МИНЕЕВА.

Нижний Тагил

Одно из конкретных дел, которое определила себе комсомольская организация Нижнетагильского педагогического училища — шефство над Черноисточинским детским домом.

Комсомольцы проводят в детском доме утренники, покупают ребятишкам книги, игрушки, готовят методические разработки. А недавно будущие воспитатели детских садов принесли в детский дом варежки. Они связали их сами. И ничего страшного нет в том, что наступает лето, и варежки вроде ребятишкам ни к чему. Комсомольцы, памятуя о том, что сани надо готовить летом, позаботились о теплой одежде заранее.

Наладить шефскую работу всерьез, чтобы был от нее прок, сумели в своей группе комсомольские активисты Елена Шкребнева, Марина Сазонова и Марина Корюкова.

С. ДАГДЖИ.

ПРИГЛАШАЕМ К РАЗГОВОРУ

22 мая состоится II пленум обкома ВЛКСМ, на котором предполагается обсудить задачи областной комсомольской организации по выполнению решений XX съезда ВЛКСМ.

Вопрос этот, безусловно, волнует молодых, потому что нам вместе предстоит воплощать в жизнь принятые Всесоюзным форумом решения, перестраивать комсомольскую работу, воспитывать молодежь на конкретных делах. Значит, всем необходимо включиться в его обсуждение.

На комсомольских собраниях вы уже начали думать над тем, каков будет вклад группы, цеховой организации в реализацию поставленных задач. Поделитесь своим мнением по предложенному в повестку дня пленума вопросу и положениям доклада.

Читайте 2-ю и 3-ю страницы.

адрес — ударная

ЖДЕТ СТРОЙКА МОЛОДЫХ

Сооружение IV энергоблока Белоярской атомной станции с реактором на быстрых нейтронах в «Основных направлениях экономического и социального развития на 1986—1990 годы» названо важнейшим объектом XII пятилетки. В начале прошлого года Центральный Комитет ВЛКСМ объявил возведение БН-800 Всесоюзной ударной комсомольской стройкой.

Работы начались в 1985 году. Уже вступили в строй девять жилых домов, школа, котельная... Продолжается монтаж цеха сборки реактора, ведутся большие земляные работы, прокладываются железная дорога, теплотрасса. Важнейший пусковой объект нынешнего года — бетонный завод, который будет обеспечивать бетоном всю стройку. Кроме того, увеличиваются планы по вводу в строй жилья.

Чтобы закончить сооружение IV энергоблока в 1992 году, в 1989 необходимо осваивать на строительно-монтажных работах 80—85 миллионов рублей. Что стоит за этими цифрами? Прежде всего, строительному управлению нужно увеличить трудовой коллектив к 1989 году до 8000 человек.

Уже сегодня для расширения производства стройке необходимо 700 добровольцев.

Остро нуждается стройка в квалифицированных плотниках, бетонщиках, каменщиках, штукатурах-малярах. Эти специальности можно получить в учебно - производственном пункте, а также в ПТУ-70.

В письмах, приходящих от молодежи, решившей приехать на строительство БН-800, наиболее часто встречаются вопросы о жилье, о сроках его получения, очередности. Сейчас все работающие на стройке жильем обеспечены.

Молодая семья, поработав на стройке 6—11 месяцев, может получить комнату в благоустроенной квартире. Отдельную квартиру — в порядке общей очереди. При этом надо отметить, что у тех, кто отлично зарекомендовал себя на производстве, активно участвует в общественной жизни коллектива, очередь продвигается быстрее.

Молодые рабочие, специалисты, которые хотят ускорить время получения квартиры, могут включиться в соревнование за право стать бойцом комсомольско - молодежного строительного отряда МЖК. Первый такой отряд уже полным ходом ведет строительство 45-квартирного дома. Летом приступит к работе второй отряд.

На сооружении БН-800 создано восемь комсомольско - молодежных коллективов. Лучшим из них по итогам 1986 года признан КМК А. Постникова. В числе лидеров назван и КМК штукатуров - маляров Л. А. Кирилловой. Звание «Лучший молодой рабочий» присвоено каменщику участка № 2 Юрию Калитову. Недавно Юрий и бригадир КМК участка № 2 штукатуров-маляров Сергей Воронов стали участниками совещания бригадиров комсомольско-молодежных коллективов, которое организовано по инициативе ЦК ВЛКСМ на ВДНХ СССР.

Замечу, что комсомольцам не приходится скучать после работы. Ребята охотно участвуют в литературных вечерах, провели КВН с комсомольской организацией орса, конкурсы «А ну-ка, девушки!» и «А ну-ка, парни!», выступают с концертами художественной самодеятельности.

Те, кто любит спорт, могут состязаться в волейбольных и баскетбольных матчах, на лыжных трассах и водных дорожках бассейна. За последнее время не пропустили комсомольцы стройки ни одного интересного концерта в Свердловске.

Немало средств отпускается для приобретения музыкальной и фотоаппаратуры, спортинвентаря. Уже сейчас в распоряжение молодых строителей предоставлены видеомагнитофон и цветной телевизор, стереомагнитофоны и проигрыватели, все необходимое для фотодела. Поэтому в комитете комсомола допоздна не гаснет в комнатах свет, не закрываются двери.

Не случайно в последнее время порядка на производстве и в общежитиях стало больше. Свой город мы создаем своими руками. А значит, и создаем самих себя.

В. МАТУСЯК,
начальник штаба ЦК ВЛКСМ на строительстве IV энергоблока БАЭС.
п. Заречный.
Белоярский район.

ЖИТЬ И ПОМНИТЬ

ПРАВДА ВОЙНЫ

Что мы знаем о фронтовиках? Замечаем ли их среди обычных людей, или образы героев видятся нам только в камне, в металле на высоких почетных постаментах? Мы благодарно кладем цветы к подножию молчаливых монументов, но не можем узнать у них самого главного — правды войны.

Эта правда познается только в беседах с живыми фронтовиками. Одна из таких бесед состоялась недавно во Дворце имени 50-летия Октября, в «клубе добрых встреч» производственного объединения «Уралхиммаш». Юнкоры 86-й школы встретились с женщинами-ветеранами Великой Отечественной.

Во время войны им было по 17—18 лет. Эти девушки стали одними из многих, кто покинул родной дом, чтобы отправиться на передовую. Там, на войне, трудно было даже мужчинам. А девушкам еще тяжелее, но терпение и мужество их не оставляло. Фаина Зиновьевна Басалгина рассказывает: «За всю войну я плакала только два раза, сначала, когда прощалась с домом, потом, когда впервые увидела убитых».

Самым главным для них было в этих нечеловеческих условиях, между жизнью и смертью, сохранить доброту, умение помогать друг другу.

Хорошо, что нашлись люди, организовавшие эту встречу. Спасибо женсовету и профкому производственного объединения «Уралхиммаш», а также главным организаторам и ведущим встречи Людмиле Петровне Медведевой, Эльвире Яковлевне Гончаренко.

Д. ИВАНОВ,
ученик 8 «а» класса школы № 86.
Свердловск.

КОМСОМОЛЬСКАЯ ТАЧАНКА

СЛОВА НАПОЛНИВ СМЫСЛОМ

НОВЫЕ слова приходят не сами по себе. Как правило, они обозначают новые предметы и явления. Помните, появилось слово «спутник» и стало как бы знаком космической эры.

На селе сейчас идут бурные процессы словообразования. Мы уже привычно говорим — «агропром», «интенсивные технологии», а ведь термины эти возникли совсем недавно. И появляются новые. Вот в Режевском горкоме комсомола мы вместе с первым секретарем Юрием Петровых прикидывали, в каком бы хозяйстве побывать.

— У нас в районе начали сев пока только в совхозе имени Ворошилова, — рассказывал Юрий. — Молодежи там много. Есть и КИТ.

— Ну, КИД нас сейчас не интересует, — возразил я. — Мы на сев настроены.

— А КИТ имеет к севу прямое отношение.

Тут только разобрались, что каждый из нас имел в виду: Юрий — КИТ (коллектив интенсивного труда), я — КИД (клуб интернациональной дружбы). Мне, конечно, было неудобно: сел, что называется, в лужу, прошляпил рождение нового термина, а следовательно, и нового явления. Сейчас, по спокойному размышлению, можно предположить: появление КИТов — реакция на половинчатость во внедрении интенсивки. Гибкий, могучий русский язык успел и половинчатость облечь в округлую словесную формулу. Кому из нас не доводилось читать и слышать фразы типа: «зерновые мы выращиваем с применением элементов интенсивной технологии». Где-то посеяли «вкрест», где-то нет, где-то оставили технологическую колею, где-то запахали, где-то три раза обработали всходы, где-то и одним разом обошлись. Так и получаются «элементы». И стали необходимы КИТы — коллективы, где бы интенсивные технологии осуществлялись на все сто. По здравому размышлению, все бы наши бригады, звенья, отряды должны быть КИТами, на которых и держится современное сельское хозяйство. Да не можем пока, видать, без маяков, без передовых соединений.

Собственно, новые сельскохозяйственные словообразования, претендуя на всеобщность, отражают пока лишь благие примеры. В самом слове «агропром» слышится комплексность, за ним видится индустриальная работа на земле. Так и должно быть в идеале, так, возможно, где-то и есть уже сейчас. Но, положа руку на сердце, признаемся: сменив вывески («управление сельского хозяйства» на «агропромышленный комитет»), мы еще только начинаем дотягиваться до новой терминологии. Слова появились прежде, чем стоящие за ними явления приобрели всеобщий характер. Слова еще необходимо наполнить содержанием. И этот процесс идет, и он, может быть, самое любопытное изо всего, что происходит сейчас на селе.

...Молодой агроном Зоя Золотарева приближалась к нам медленно, будто нехотя, какой-то усталой походкой. Лена Белоногова, зам. заведующего отделом комсомольских организаций горкома комсомола, рассказала:

— Когда Зоя еще была заведующей лабораторией, то частенько пешком ходила в поле. Что делать, пробы надо брать, а транспорта нет. Другая бы так и сидела на месте. А Зоя нет, соберется — и пошла.

ВОТ УЖЕ два года Зоя — агроном кормоцеха. Буквально через несколько дней в их совхозе «Глинский» должен начаться кустовой семинар. Надо показать представителям хозяйств своего и соседних районов, как выращивать кукурузу, рапс и горох — по зерновой технологии, а картофель — по астраханской. Показать — и, значит, перевернуть прежние представления. Раньше как считалось: «Сей гуще—больше вырастет». Больше-то оно, может, и больше, если считать по корешкам, а вот вершки получались куцые. Тесно столпившиеся всходы боролись за солнце, за влагу, за питательные вещества, и в этом соперничестве теряли силы, «худели». А зерновая технология предполагает: не больше 25 килограммов семян вносить на один гектар пашни. Пять зерен кукурузы на один погонный метр. И тогда: «Растение должно дать початки»— говорит агроном Зоя Золотарева.

Интенсивно получается? Пожалуй. Вот только подходящих для такой технологии сеялок наши заводы не выпускают. Нет стыковки между корнями слова — «агро» и «пром». Приходится сельчанам самим «улучшать» агрегаты, устанавливать на них компенсаторы. Такая «улучшенная» сеялка и не давала покоя Зое Золотаревой. Вместе с механизатором Михаилом Чепчуговым они сколько времени колдовали возле нее — неравномерный получается высев, хоть ты что делай. Потом подъехали сюда два опытных инженера, оба Антоновы — Геннадий Михайлович, заместитель председателя РАПО по механизации, и Павел Иванович, тридцатилетний главный инженер совхоза. Развернули схемы, давай советоваться.

В прошлом году в совхозе собрали отличный урожай зерновых — 34,5 центнера с гектара. Далеко оторвались по этому показателю от других хозяйств района. Как удалось?

— Когда я после окончания института приехала в совхоз, то меня поразил контраст между тем, что нам рассказывали на лекциях, и тем, что я увидела в хозяйстве, — пытается объяснить причины успеха Зоя. — Взять хотя бы севообороты. Они совсем не соблюдались. И сейчас у нас паров немного, да и те заняты. А вот чередование культур наладили. Навели порядок и в других составных производства. Нынче, к примеру, как никогда хорошо подготовили технику.

— Даже удивительно,—вступает в разговор Валерий Чепчугов. — Времени у нас на ремонт было совсем мало: вывозили на поля органику. Но приемочной комиссии с трудом удалось наскрести несколько замечаний.

А может, ничего удивительного в том нет? Нынче весь кормоцех и отдельные его звенья перешли на подряд. Внедрена в совхозе и чековая система взаиморасчета.

ПРИШЛО ВРЕМЯ брать на себя ношу хозяина таким парням, как Валерий Чепчугов. Чепчуговых в совхозе — пять братьев. Все, как на подбор, крепыши, основательной осанки ребята. И привязаны крепко к родной земле. Валерий после армии осел, вроде, на жительство в самой Москве, кто другой посчитал бы подобный оборот дела счастливейшим случаем. А он не выдержал: через два года кинул столицу, вернулся в родное Глинское. Сейчас Валерий, как и Михаил, — звеньевой. Своим домом живет и признается: «Нет, теперь уж меня в город не вытянешь». Для таких хозрасчет, подряд— благо.

— Совхозные специалисты сейчас прогнозируют урожай,— говорит Зоя Золотарева.

— Ну и каков прогноз?

— В ближайшие годы должны выйти на 40 центнеров зерновых с гектара. А вот дальше прибавлять будет трудней.

Дальше, может быть, потребуются технологии и машины, чьих названий нет пока в словаре. Но сама работа по восходящей — увлекательна. Ну разве не приятно той же Зое Золотаревой сознавать, что и она в меру сил способствует реализации на практике положений институтских лекций? Отработала в «Глинском» три года и уезжать отсюда не собирается, хотя родом она из совхоза «Бородулинский» Сысертского района, хозяйства сильного, известного на всю область. Могла бы и дома устроиться, с ее-то трудолюбием, да и немалым уже опытом.

ХОРОШИЙ производственный фон в «Глинском». И как-то вяло, безынициативно смотрится на нем работа комитета комсомола и его секретаря Гули Сариевой. Что ни звено или бригада в совхозе — то и почти сплошь молодые лица. А Гуля, по словам Лены Белоноговой, рапортует в горком: «Не из кого создавать комсомольско-молодежные коллективы. На севе будут работать, в основном, механизаторы, которым за тридцать».

Поговорил я с Валерием Чепчуговым, его товарищами по звену Сергеем Голевым, Николаем Шепелевым, давайте, мол, сами организуйте КМК, включайтесь в районное соревнование, условия горкомом разработаны. Ребята заинтересовались.

Мою радостную новость об еще одном возможном участнике соперничества Лена Белоногова встретила почти с испугом:

— А с кем же они соревноваться будут? У нас только один КМК намечается, в совхозе имени Ворошилова. А так только «личники» будут участвовать.

Оказывается, не только Гуля, но и почти все комсомольские секретари хозяйств района без запинки отчеканили в горком: «Молодых на севе нет!».

Старая песня. До чего же старая песня! Сколько лет дружно тянут ее накануне весенних полевых работ комитеты комсомола хозяйств, отстоящих порой друг от друга на сотни километров. Посевная быстротечна, а значит, требует от молодежных лидеров оперативности, четкой организации соперничества. И гораздо легче ответить: «Нет молодых», превратив тем самым бодро работающих безусых трактористов в «мертвые души». Социалистическое соревнование — термин старый, да вот что-то никак не наполним его достойным содержанием.

О. БАЛЕЗИН.
Режевский район.

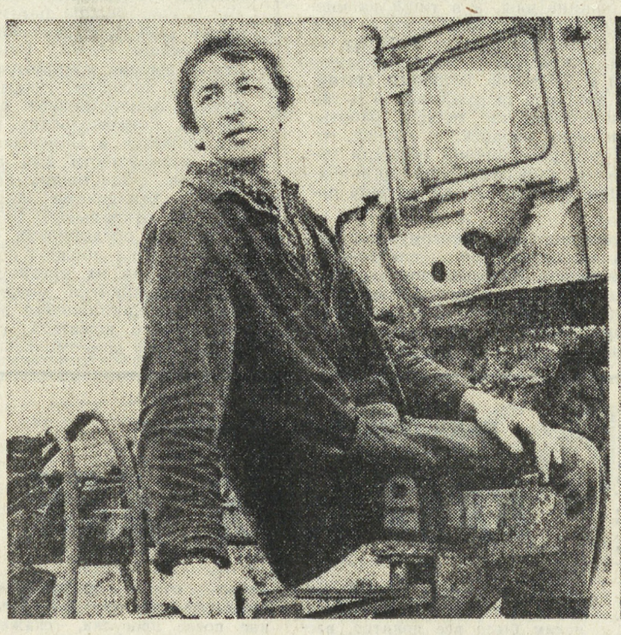

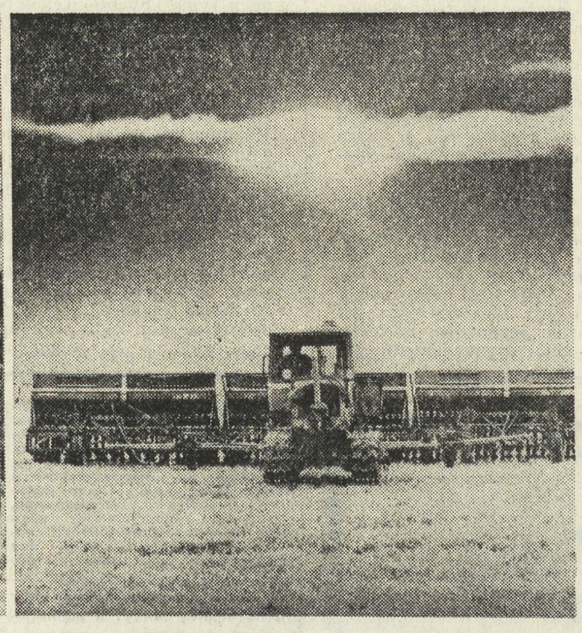

НА СНИМКАХ: главный агроном РАПО Л. В. Коваленкова, агроном З. Золотарева, зам. председателя РАПО Г. М. Антонов возле «улучшенной» сеялки; синее небо, а в нем облака; механизатор Николай Шепелев.

Фото Л. БАРАНОВА.

ВСЕ ГРАНИ ПОЧИНА

Инициатива — вот что стало главным в движении «Трудовой и общественной дисциплине — гарантию коллектива» на «Уралмаше».

Это показали исследования заводской социологической лаборатории. Свыше тысячи бригад объединения, ежегодно берущих под свой контроль порядок на производстве и поведение товарищей в быту, больше других разрабатывают и внедряют рационализаторских предложений, находят эффективные пути повышения качества продукции, экономии ресурсов.

Конечно, почин металлургов Северского трубного завода, одобренный ЦК КПСС, оценивают на «Уралмаше» прежде всего по его влиянию на дисциплину. Потери рабочего времени на головном предприятии, например, за последние три года уменьшились почти вдвое. Машиностроители говорят также и о другом результате —сплочении коллективов, возросшей ответственности, заботе каждого об общем деле.

— Мы тоже считаем очень важным влияние новой инициативы на конкретного человека, — говорит начальник социологической лаборатории предприятия Г. Поспелов. — Люди осознают свою роль в бригаде, личное воздействие на заводские дела, оценивают свои силы и возможности, ищут резервы.

А ведь поначалу сомневающихся было немало.

— У многих бытовало стереотипное представление: за дисциплину должен отвечать бригадир, мастер, начальник цеха, но никак не каждый член коллектива, — вспоминает партгрупорг бригады станочников О. Кашин. — Однако, подхватив почин северских металлургов, мы не просто механически воспользовались рекомендациями, как принимать обязательства по коллективной гарантии, морально и материально стимулировать их выполнение, а договорились, что прежде всего начнем с улучшения микроклимата. Вместе проводим свободное время, познакомились с семьями друг друга, помогаем в работе и житейских делах. Через три года бригада не только изжила нарушения, но стала намного дружнее. И все экономические показатели улучшились.

65 процентов бригад «Уралмашзавода» включились в движение, родившееся на Северском трубном заводе. Но социологи не считают свою задачу выполненной. Они продолжают исследования, обсуждают опыт, выявляют новые проблемы.

Почти 24 тысячи бригад в Свердловской области взяли под свою ответственность состояние трудовой и общественной дисциплины.

Н. ПОТАПОВА.
Свердловск.

ПУЛЬС ПЛАНЕТЫ

В Белом доме нервничают

ВАШИНГТОН. «В Белом доме заметны признаки нервозности по мере того, как транслирующиеся по телевидению слушания в конгрессе сосредоточиваются на президенте Рейгане и поднимают более серьезные вопросы о его конкретной причастности к скандалу «Иран-контрас». Так информационное агентство ЮПИ комментирует обстановку в администрации Рейгана в свете вскрывающихся новых фактов о роли Белого дома в операции по оказанию тайной помощи бандам никарагуанских контрас.

На слушаниях в конгрессе по «ирангейту» бывший помощник президента по национальной безопасности Роберт Макфарлейн, дающий показания вот уже третий день подряд, сообщил, что Рейган был осведомлен обо всех усилиях, направленных на оказание тайной помощи контрас.

Награда — поездка в СССР

ДЕЛИ. Первый приз — 10-дневную туристическую поездку по Советскому Союзу— завоевала школьница из индийского города Бхопал Нахид Джафар, одержавшая победу в конкурсе эссе на тему «Индийско - советские отношения и их исторические перспективы». Это состязание, в котором приняли участие десятки тысяч юных граждан республики, было организовано еженедельной газетой «Московские новости», в/о «Международная книга» и рядом крупных индийских издательских и книготорговых фирм.

Нахид Джафар сказала журналистам, что в своей работе хотела выразить отношение индийских детей к советским сверстникам, стремление жить под мирным небом. «Мы должны помочь взрослым устранить самую большую опасность, которая нависла сегодня над человечеством, — ядерную угрозу, чтобы петь, смеяться, строить новое прекрасное будущее», — сказала она.

Военный переворот

КАНБЕРРА. На Фиджи произошел военный переворот. Как сообщает австралийское информационное агентство ААП, рано утром 14 мая группа вооруженных солдат во главе с армейским подполковником Ситивени Рабукой ворвалась в здание парламента и захватила премьер-министра Тимочи Бавадру и членов его правительства. Вслед за этим местное радио передало заявление министерства информации, в котором говорится, что вооруженные силы Фиджи взяли власть в свои руки. Возглавивший переворот подполковник Рабука направился к генерал-губернатору, чтобы подать прошение о признании его «военного правительства».

В настоящее время, сообщает агентство ААП, связь с Фиджи полностью прервана и обстановка в стране остается неясной.

(ТАСС).

ПОБОЛЬШЕ ГРОМКИХ ДЕЛ, ПОМЕНЬШЕ ГРОМКИХ ФРАЗ!

Доклад на II пленуме областного комитета ВЛКСМ «О задачах областной комсомольской организации по выполнению решений XX съезда ВЛКСМ»

Задача нашего второго пленума — на основе решений XX съезда ВЛКСМ определить, что мы, исходя из того, которые необходимо предпринять областной комсомольской организации, чтобы обеспечить максимально эффективное участие молодежи в ускорении социально-экономического развития, в перестройке всех форм социальной жизни страны.

Этого съезда мы ожидали не только с доверием и надеждой, но и с тревогой. Слишком много за последние годы накопилось в комсомоле «узких мест». В работе многих комитетов процветает формализм, бумаготворчество, иждивенчество, отрешенная показуха. По оценке съезда, важнейшая задача усиления влияния комсомола на широкие массы молодежи нередко сводилась лишь к чистописному росту организации любой ценой. В дело шли пресловутые «задания по приему». Их неизбежным следствием становилось снижение требовательности к вступающим. Комсомол рос количественно, но вот реальный его авторитет среди молодых падал. Как отметил съезд, продолжают оставаться острыми противоречия между демократическим характером организации и бюрократическими методами руководства, стремлением молодежи к новому и застывшими формами работы...

«В сложившейся ситуации комсомольские организации вновь всегда проявляли принципиальность, решительность и последовательность в воспитании молодежи, защите ее интересов».

Съезд подтвердил, что «эволюс мость» каждой комсомольской организации на самых трудных, самых ответственных участках общественного переустройства.

В резолюции, принятой на XX съезде, все комсомольские организации обязываются **«обеспечить перестройке всей деятельности комсомола, развивать демократизацию внутрисоюзной жизни для более полного включения огромного творческого потенциала юношей и девушек в выполнение созидательных планов обновления общества».**

НУЖНЫ САМОСТОЯТЕЛЬНЫЕ ЛЮДИ

Перестройка в комсомоле — это прежде всего перестройка его отношений со всем обществом, говорили делегаты. И только на этом направлении можно достичь действительного повышения авторитета молодежного союза среди молодых.

Необходимо добиться, чтобы при утверждении всех руководителей, работающих с молодежью, комсомол имел право «вето», тогда так сейчас чаще всего не имеет даже совещательного голоса. Необходимо, чтобы многие комсомольского комитета звучало и когда выделяется квартира молодому специалисту, и когда ставится вопрос о повышении разряда рабочему. И уж тем более, когда решаются вопросы строительства объектов социальбыта в молодежных городах, на комсомольских стройках. И в этой связи делегаты большие надежды возлагали на готовящийся сейчас Закон о молодежи.

Делегатов горячо поддержала Генеральный секретарь ЦК ВЛКСМ Михаила Сергеевича Горбачева. Его выступление подкупало спокойным, доверительным тоном, свежестью оценок ситуации, стремлением к Ленинским нормам. «Комсомол должен быть непримиримым во всему, что противоречит ценностям и идеалам социализма, — сказал он. Перестройке нужны самостоятельные люди, которые не идут туманной на каждую мелочь, а берут ответственность на себя, доводят все начатое до конца в больших и малых делах».

Съездом принята новая редакция Устава ВЛКСМ. Только в центральные комсомольские органы поступило более 235 тысяч замечаний и поправок. Они стали основой для внесения в проект свыше ста принципиальных дополнений, позволили уточнить формулировки, редакцию уставных положений. За всю историю Ленинского комсомола основной Закон его жизни таких изменений не претерпевал ни разу.

Однако следует сказать и о следующем. Среди части комсомольцев, и особенно среди освобожденного комсомольского актива, существует неудовлетворенность ходом дискуссии, недостаточной, на их взгляд, радикальностью принятых решений. На это обкому ВЛКСМ необходимо изложить свою позицию. Мы считаем, что такое мнение — результат, во-первых, определенной переоценки целей и задач съезда комсомола, и, во-вторых, недостаточного понимания значительной частью комсомольского актива своей роли в перестройке. Многие вопросы, возникшие и в ходе предсъездовской дискуссии, и на самом съезде, не получили на нем достаточного отражения потому, что требуют дополнительной проработки и решения на самом высоком государственном уровне. Другая часть вопросов, касающихся внутрисоюзной жизни, будет (и это съезд решил) обсуждена в ходе предстоящей дискуссии по выработке инструкций комсомола.

Мы должны с уверенностью и определенностью сказать, что XX съезд комсомола явился небывалым событием в его жизни. Решения, принятые им, стали результатом всего самого главного, что там было высказано на съезде после длительного обсуждения в каждой из первичных организаций. 18 апреля 1987 года перестройка в комсомоле, можно сказать, в только начавшейся. Тем не менее некоторая разочарованность в ряде делегатов, и части комсомольского актива недостаточно радикальными решениями, принятыми съездом, должна только обнадеживать. Не случайно эти уже принятые решения Генеральный секретарь ЦК ВЛКСМ выступил на последнем заседании, назвал «выстраданными». А в целом съезду дал исключительно высокую оценку.

ПО-СТАРОМУ РАБОТАТЬ БОЛЬШЕ НЕЛЬЗЯ

Прошедший съезд Ленинского комсомола определил направления комсомольской деятельности всего союза. Глубокое отражение в резолюции получили задачи повышения роли молодежи в усилении социально-экономического развития страны, формировании у молодого поколения целостного марксистско-ленинского мировоззрения, воспитании юношества в духе высокой идейности и преданности коммунизму, умения с классовых позиций отстаивать идеалы и духовные ценности социализма, вырабатывать у молодежи потребность в непрерывном овладении современными знаниями, умение использовать их в практической деятельности. Большие задачи поставлены и по организационно-политическому укреплению комсомольских организаций.

На нашем пленуме мы не ставим перед собой задачу перечислить все перспективные формы и методы работы комсомольских организаций по направлениям деятельности, поставить перед комитетами комсомола в каждом из них конкретные рубежи. Хотя и можем это сделать. Но мы исходим из того, что нашей основной задачей в перестройке, задачей областной комсомольской организации, каждой ее ячейки должно стать создание условий, при которых каждая первичная организация смогла бы эффективно решать свои задачи по воспитанию комсомольцев, те задачи, которые стоят именно перед ней. Нам необходимо создать такие условия, чтобы исключить навязывание форм и методов работы сверху. «Считать правильным, — сказано в резолюции XX съезда, — когда комитеты комсомола, с учетом конкретных условий, берают формы и методы выполнения поставленных задач».

Комсомольская организация, комитет комсомола должны ясно понимать, что за каждым из них решением, за каждым шагом они должны видеть заботу о молодом человеке, отстаивать его социальные и экономические права. Именно в этом, на нашем взгляд, творческое отношение к делу молодых сейчас и в будущем — залог успешного развития страны.

Для всех ясно, что в нынешних условиях, когда партия требует от нас повысить свою деятельность в целях значительного повышения эффективности комсомольской работы, когда и сами мы давно уже сознаем, что по-старому работать больше нельзя, нам необходимо коренным образом менять существующий стиль работы. Пусть ошибаться, но действовать, действовать и добиваться результатов.

РАЗБУДИМ ПЕРВИЧКУ!

Основная цель, чего мы должны добиваться, на что себя ориентировать, с чем сверять каждый свой шаг и к чему у нас не должно быть никакого снисхождения — **инициативной, творческой работы каждой первичной комсомольской организации.** Если мы не разбудим каждую первичку, не заставим ее по-настоящему заняться делом, не будем серьезно, по-государственному, мы не добьемся сколько-нибудь существенных сдвигов в устранении стоящих перед нами проблем.

И эта забота должна стать заботой каждого комитета комсомола. К сожалению, пока у нас другая картина. Первичные организации в большинстве своем отличает пассивность, неспособность отличаться на потребности, нуждам рядовых комсомольцев, низок авторитет комсомольских бюро, комитетов комсомола. Налицо ожидание от высших комсомольских органов всех решений, рецептов всех болезней, неверие в собственные силы. Хотя разве справедливости ради сказать, что ЦК, обком, горкомы, райкомы, комитеты комсомола такие же, как мы, вырабатывать. Но, по большому счету, все они оказывались мертворожденными, так как возникали не в ходе комсомольской инициативы, а в тиши кабинетов. Так случилось со Всесоюзной патриотической акцией «Революционный держите шаг», которая по замыслу ее учредителей должна, по-настоящему, всколыхнуть массу в период подготовки к 70-летию Великого Октября, а в результате только добавила формализма в работе комсомольских организаций, приучила к мысли, что все, что спускается сверху, должно выполняться, а так не приняли комитеты комсомола обкома, а точнее, отторгли, как нередкое, при распространении обкома партии, в результате у рядовых комсомольских организаций инициативу «Внутренние резервы — на службу пятилетке!».

И таких примеров достаточно. Они многому нас научили. В первую очередь внимательному, системному изучению опыта работы первичек. Неизвожности огульно, без учета местных условий, внедрять в жизнь лучшее. И, самое главное, научили необходимости так поставить работу в комсомольской организации, чтобы конкретные дела, инициативы рождались не где-то в соседнем районе, а в каждой первичной организации.

Мы знаем, что наше критическое замечание с конференции ученых-историков КПСС. Но все же не возвращаемся к этому потому, что такая работа необходима молодым уже сейчас. Мы надеемся на деятельную партийную поддержку.

ПОМОЩЬ, КОНТРОЛЬ И ГЛАСНОСТЬ

Предоставление самостоятельности комсомольским организациям в выборе и реализации конкретных, важных именно для этого коллектива дел немыслимо без постоянной и широкой гласности всех решений, действий комсомольских органов. **Всем комсомольским организациям,** будь то первичные или городские, районные организации или же обком комсомола, **необходимо по всем решениям советоваться с широким кругом комсомольского актива.** Регулярно, а точнее, каждый месяц — для первичных, не реже одного раза в квартал — для райкомов, горкомов, обкома ВЛКСМ выносить информацию о всех решениях в этих органах вопросах на молодежную аудиторию. Формы здесь могут быть разные, они в последнее время апробированы. Это информационные конференции, «прямые линии», «горячие телефоны», вечера вопросов и ответов и т. д. И непременно с использованием средств массовой информации — радио, телевидения, газет.

Необходим также регулярный контроль за выполнением принимаемых решений со стороны выборных органов. Одна из форм контроля, предусмотренная Уставом ВЛКСМ,— это отчет обкома о деятельности за период между пленумами. С нынешнего пленума это предполагается практиковать регулярно.

К сожалению, мы имеем и такое положение дел, когда за разговорами об устранении бумаготворчества некоторые комитеты комсомола нарушают элементарные требования, предъявляемые к ведению протоколов заседаний. Когда считается вполне нормальным при рассмотрении вопроса на бюро горкома и постановке на контроль совсем не уделять внимания, что же конкретно выполнено, какие приняты решения по выбору снимать с контроля на аппаратном совещании (такая практика существует, например, в Сухом Логу).

Здесь нужно сказать определенно: да, мы против лишних бумаг. Но уж если постановление принято — сделайте все, чтобы его выполнить. Иначе нас и уважать не будут.

Далее. Может быть задан вполне резонный вопрос: если отчетность сведена практически к нулю, если первичка сама выбирает себе дело, которое считает наиболее важным в данный момент для себя, как же вышестоящий комитет ВЛКСМ (горком, райком, обком) будет его руководить? Ведь сейчас вышестоящий комитет указывает инвестициему, что должна делать комсомольская организация, не считаясь, в принципе, с тем, а нужно ли это ей?

Таким образом, **изменится функции вышестоящих комитетов комсомола.** Они будут должны быть следующими: формулировать цели и задачи, которые должны делаться в комсомольской организации. Иными словами, определяется, правильно ли в существующей обстановке комсомольская организация выбрала себе тему, семинар, проблему, или она эту задачу решает, есть ли в ее работе новое и т. д. Во-вторых, вышестоящий комитет ВЛКСМ выступает в роли методического центра: изучает и обобщает передовой опыт, выпускает методические пособия, то есть распространяет опыт работы, чтобы каждая первичка не «изобретала велосипед». В-третьих, он оказывает постоянную помощь комсомольским организациям в реализации их конкретных дел — помощь в выполнении в различных организациях своего уровня (например, горком ВЛКСМ — в горисполком ВЛКСМ, горисполком, горкомы ДОСААФ, горспиртпромсовет и т. д.). Помощь и слова на деле на месте, через своих опытных работников. В-четвертых, ведет обучение кадров комсомольских работников и активистов (в соответствии с номенклатурой).

Еще один принципиальный вопрос и одновременно еще одна функция, которая возлагается на вышестоящие комсомольские организации в Уставе ВЛКСМ включен принцип демократического централизма, который наряду с необходимостью для всех комсомольцев и комсомольских организаций выполнять безусловную обязательность решений вышестоящих комсомольских органов для нижестоящих. Поэтому вышестоящие комитеты ВЛКСМ, в ведении которых находится вся территория, встречаются с активом и дают советы, как организовать в конкретных условиях необходимую информацию, какой аппаратурой нужно воспользоваться, и т. д. Такие «транзиты», по нашему убеждению, должны иметь все отделы — по сути дела, по всем направлениям.

Считаем своей обязанностью уже на этом пленуме обкома комсомола объявить, что все горкомы, райкомы, комитеты комсомола могут выдвигать свои предложения в различные формирования обкома по оказанию помощи. Заявки будут учтены при планировании командировок, помощь будет оказана.

Несомненно, что подобные формы работы должны присутствовать и в практике горкомов, райкомов комсомола.

Задача всех вышестоящих комитетов комсомола — **вникать в суть работы первичной организации и без мелочной опеки помогать претворять в жизнь намеченное комсомольцами, подсказывать на основе опыта работы других комсомольских организаций более простые способы достижения цели. И в этой работе не может быть места выдумке, нет места показухе. Наша задача — и в этом заключить нашу цель — вскрыть недостатки, а потом заклеймить позором на заседании бюро. Работник любого комитета комсомола для достижения выдвинутой — это прежде всего помощник, опытный, грамотный советчик ко всех делах.**

КАЖДОМУ ЧЛЕНУ ОБКОМА ВЛКСМ—НАКАЗ

При предоставлении самостоятельности комсомольским организациям в выборе и реализации конкретных, важных именно для этого коллектива дел немыслимо без постоянной и широкой гласности всех решений, действий комсомольских органов. **Всем комсомольским организациям,** будь то первичные или городские, районные организации или же обком комсомола, **необходимо по всем решениям советоваться с широким кругом комсомольского актива.** Регулярно, а точнее, каждый месяц — для первичных, не реже одного раза в квартал — для райкомов, горкомов, обкома ВЛКСМ выносить информацию о всех решениях в этих органах вопросах на молодежную аудиторию. Формы здесь могут быть разные, они в последнее время апробированы. Это информационные конференции, «прямые линии», «горячие телефоны», вечера вопросов и ответов и т. д. И непременно с использованием средств массовой информации — радио, телевидения, газет.

Необходим также регулярный контроль за выполнением принимаемых решений со стороны выборных органов. Одна из форм контроля, предусмотренная Уставом ВЛКСМ,— это отчет обкома о деятельности за период между пленумами. С нынешнего пленума это предполагается практиковать регулярно.

К сожалению, мы имеем и такое положение дел, когда за разговорами об устранении бумаготворчества некоторые комитеты комсомола нарушают элементарные требования, предъявляемые к ведению протоколов заседаний. Когда считается вполне нормальным при рассмотрении вопроса на бюро горкома и постановке на контроль совсем не уделять внимания, что же конкретно выполнено, какие приняты решения по выбору снимать с контроля на аппаратном совещании (такая практика существует, например, в Сухом Логу).

Здесь нужно сказать определенно: да, мы против лишних бумаг. Но уж если постановление принято — сделайте все, чтобы его выполнить. Иначе нас и уважать не будут.

Далее. Может быть задан вполне резонный вопрос: если отчетность сведена практически к нулю, если первичка сама выбирает себе дело, которое считает наиболее важным в данный момент для себя, как же вышестоящий комитет ВЛКСМ (горком, райком, обком) будет его руководить? Ведь сейчас вышестоящий комитет указывает инвестициему, что должна делать комсомольская организация, не считаясь, в принципе, с тем, а нужно ли это ей?

Таким образом, **изменятся функции вышестоящих комитетов комсомола.** Они будут должны быть следующими: формулировать цели и задачи, которые должны делаться в комсомольской организации. Иными словами, определяется, правильно ли в существующей обстановке комсомольская организация выбрала себе тему, семинар, проблему или она эту задачу решает, есть ли в ее работе новое и т. д. Во-вторых, вышестоящий комитет ВЛКСМ выступает в роли методического центра: изучает и обобщает передовой опыт, выпускает методические пособия, то есть распространяет опыт работы, чтобы каждая первичка не «изобретала велосипед». В-третьих, он оказывает постоянную помощь комсомольским организациям в реализации их конкретных дел — помощь в выполнении в различных организациях своего уровня (например, горком ВЛКСМ — в горисполком ВЛКСМ, горисполком, горкомы ДОСААФ, горспиртпромсовет и т. д.). Помощь и слова на деле на месте, через своих опытных работников. В-четвертых, ведет обучение кадров комсомольских работников и активистов (в соответствии с номенклатурой).

Еще один принципиальный вопрос и одновременно еще одна функция, которая возлагается на вышестоящие комсомольские организации в Уставе ВЛКСМ включен принцип демократического централизма, который наряду с необходимостью для всех комсомольцев и комсомольских организаций выполнять безусловную обязательность решений вышестоящих комсомольских органов для нижестоящих. Поэтому вышестоящие комитеты ВЛКСМ, в ведении которых находится вся территория, встречаются с активом и дают советы, как организовать в конкретных условиях необходимую информацию, какой аппаратурой нужно воспользоваться, и т. д. Такие «транзиты», по нашему убеждению, должны иметь все отделы — по сути дела, по всем направлениям.

Считаем своей обязанностью уже на этом пленуме обкома комсомола объявить, что все горкомы, райкомы, комитеты комсомола могут выдвигать свои предложения в различные формирования обкома по оказанию помощи. Заявки будут учтены при планировании командировок, помощь будет оказана.

В первую очередь нам необходимо всячески развивать и совершенствовать формы работы комсомольского актива, в первую очередь, секретарей комитетов комсомола. Важно избавить практику выдвижения и обсуждения кандидатов от формальных, предсказанных заранее выборных органов возможность выражать свое отношение к большему числу кандидатур, эффективно участвовать в процессе избрания на все ее стадии. Первые шаги нами в этом направлении уже сделаны. Их цель — вскрыть недостатки, а потом заклеймить позором на заседании бюро. Работник любого комитета комсомола для достижения выдвинутой — это прежде всего помощник, опытный, грамотный советчик ко всех делах.

ПОМОЩЬ, КОНТРОЛЬ И ГЛАСНОСТЬ

Предоставление самостоятельности комсомольским организациям в выборе и реализации конкретных, важных именно для этого коллектива дел немыслимо без постоянной и широкой гласности всех решений, действий комсомольских органов. **Всем комсомольским организациям,** будь то первичные или городские, районные организации или же обком комсомола, **необходимо по всем решениям советоваться с широким кругом комсомольского актива.** Регулярно, а точнее, каждый месяц — для первичных, не реже одного раза в квартал — для райкомов, горкомов, обкома ВЛКСМ выносить информацию о всех решениях в этих органах вопросах на молодежную аудиторию. Формы здесь могут быть разные, они в последнее время апробированы. Это информационные конференции, «прямые линии», «горячие телефоны», вечера вопросов и ответов и т. д. И непременно с использованием средств массовой информации — радио, телевидения, газет.

Необходим также регулярный контроль за выполнением принимаемых решений со стороны выборных органов. Одна из форм контроля, предусмотренная Уставом ВЛКСМ,— это отчет обкома о деятельности за период между пленумами. С нынешнего пленума это предполагается практиковать регулярно.

К сожалению, мы имеем и такое положение дел, когда за разговорами об устранении бумаготворчества некоторые комитеты комсомола нарушают элементарные требования, предъявляемые к ведению протоколов заседаний. Когда считается вполне нормальным при рассмотрении вопроса на бюро горкома и постановке на контроль совсем не уделять внимания, что же конкретно выполнено, какие приняты решения по выбору снимать с контроля на аппаратном совещании (такая практика существует, например, в Сухом Логу).

Здесь нужно сказать определенно: да, мы против лишних бумаг. Но уж если постановление принято — сделайте все, чтобы его выполнить. Иначе нас и уважать не будут.

Далее. Может быть задан вполне резонный вопрос: если отчетность сведена практически к нулю, если первичка сама выбирает себе дело, которое считает наиболее важным в данный момент для себя, как же вышестоящий комитет ВЛКСМ (горком, райком, обком) будет его руководить? Ведь сейчас вышестоящий комитет указывает инвестициему, что должна делать комсомольская организация, не считаясь, в принципе, с тем, а нужно ли это ей?

Таким образом, **изменятся функции вышестоящих комитетов комсомола.** Они будут должны быть следующими: формулировать цели и задачи, которые должны делаться в комсомольской организации. Иными словами, определяется, правильно ли в существующей обстановке комсомольская организация выбрала себе тему, семинар, проблему или она эту задачу решает, есть ли в ее работе новое и т. д. Во-вторых, вышестоящий комитет ВЛКСМ выступает в роли методического центра: изучает и обобщает передовой опыт, выпускает методические пособия, то есть распространяет опыт работы, чтобы каждая первичка не «изобретала велосипед». В-третьих, он оказывает постоянную помощь комсомольским организациям в реализации их конкретных дел — помощь в выполнении в различных организациях своего уровня (например, горком ВЛКСМ — в горисполком ВЛКСМ, горисполком, горкомы ДОСААФ, горспиртпромсовет и т. д.). Помощь и слова на деле на месте, через своих опытных работников. В-четвертых, ведет обучение кадров комсомольских работников и активистов (в соответствии с номенклатурой).

Еще один принципиальный вопрос и одновременно еще одна функция, которая возлагается на вышестоящие комсомольские организации в Уставе ВЛКСМ включен принцип демократического централизма, который наряду с необходимостью для всех комсомольцев и комсомольских организаций выполнять безусловную обязательность решений вышестоящих комсомольских органов для нижестоящих. Поэтому вышестоящие комитеты ВЛКСМ, в ведении которых находится вся территория, встречаются с активом и дают советы, как организовать в конкретных условиях необходимую информацию, какой аппаратурой нужно воспользоваться, и т. д. Такие «транзиты», по нашему убеждению, должны иметь все отделы — по сути дела, по всем направлениям.

Считаем своей обязанностью уже на этом пленуме обкома комсомола объявить, что все горкомы, райкомы, комитеты комсомола могут выдвигать свои предложения в различные формирования обкома по оказанию помощи. Заявки будут учтены при планировании командировок, помощь будет оказана.

В первую очередь нам необходимо всячески развивать и совершенствовать формы работы комсомольского актива, в первую очередь, секретарей комитетов комсомола. Важно избавить практику выдвижения и обсуждения кандидатов от формальных, предсказанных заранее выборных органов возможность выражать свое отношение к большему числу кандидатур, эффективно участвовать в процессе избрания на все ее стадии. Первые шаги нами в этом направлении уже сделаны. Их цель — вскрыть недостатки, а потом заклеймить позором на заседании бюро. Работник любого комитета комсомола для достижения выдвинутой — это прежде всего помощник, опытный, грамотный советчик ко всех делах.

ИЗМЕНИВ КРИТЕРИИ ОЦЕНКИ

Кроме того, нам необходимо **изменить свои подходы к оценке деятельности комсомольских организаций.** Они должны обеспечивать общественную оценку выполнения возложенных на комсомольские организации дела.

Сейчас мы судим о комсомольских организациях по набору показателей, которые не всегда дают реальную картину по молодежи того или иного предприятия, той или иной территории. К примеру, считается хорошим такое положение дел, когда количество комсомольско-молодежных коллективов увеличивается, а то же время предприятие не выполняет план, на нем высока текучесть кадров, низка трудовая дисциплина, а мы, как правило, это во внимание не берем. Совокупность подобных оценок по различным направлениям работы давала нам часто право говорить о том, что в районе или городе комсомольская организация на высоте. Справедливости ради надо сказать, что в областном смотре у нас были так называемые отсеивающие показатели (преступность, выполнение предприятием плана), которые служили определенными барьерами, но в том-то и дело, что комитеты комсомола их считали несовершенными и никак не связывали с ними свою работу. Такое приходилось слышать от комсомольских работников, в частности по проблемам воспитания подростков: количество ОКОД у нас растет, в количестве шеров над «трудными» увеличивается. Работаем мы хорошо, а вот почему уровень преступности сохраняется?

Безусловно, для любого комитета комсомола, как исполнительного органа той или иной комсомольской организации, чрезвычайно важно правильно оценивать действительное положение дел в организации, видеть проблемы, прогнозировать, доказывать их. Правильно оценить, помочь суть проблемы — помощь успешного решения.

Следует пересмотреть наши взгляды на систему оценки состояния дел в комсомольских организациях. Как уже говорилось, в ней есть показатели, которые не всегда правильно отражают не процессы, которые происходят в молодежной среде.

Следует сказать, что выработка оптимальных показателей работы — это непростое дело. В идеале нам нужно иметь возможность пользоваться показателями гостоятельности, занятия, как получить кадров среди молодежи, производительность труда среди молодежи и т. д. Но таких показателей в государственных статистических службах нет. В сентябре 1986 года мы обращались в ЦК ВЛКСМ с нашими предложениями по включению молодежных показателей в формы государственной отчетности. Знаем, что ЦК ВЛКСМ не одинаково выходило на предложениями в соответствующие органы. Знаем и то, что пока этот вопрос положительно не решился. Тем не менее мы считаем, что нам следует добиваться положительного решения, и обком комсомола будет принимать в этом самое деятельное участие.

Кроме того, в наш взгляд, необходимо пользоваться тем, что имеется. Мы предлагаем оценивать работу комсомольских организаций по выполнению конкретных дел и организационно-массовой работе.

На основе всего сказанного логична и необходимость периодического (например, один раз в квартал) анализа состояния дел в городских, районных комсомольских организациях.

СТАБИЛЬНОСТЬ КАДРОВ— ОСНОВА УСПЕХА

Важным условием активной работы первичной комсомольской организации является изменение отношений комитета комсомола к работе с кадрами. Главным критерием здесь является отношение комсомольских кадров к перестройке, способность правильно оценивать положение дел, найти правильный путь улучшения существующего положения, способность организовать дело, добиться выполнения намеченного. Высокие требования должны предъявляться и моральным, нравственным качествам комсомольских активистов.

На пропущенной областной отчетно-выборной комсомольской конференции об этом шла серьезная дискуссия. Мы поставили перед собой задачу добиться стабилизации наших комсомольских кадров. Добиться этого можно, только переместив комсомол в центр мощной, всеобщей заботы о рядовом комсомольце, последовательно внедряя самоуправление в жизнь комсомольских организаций, создавая условия, которые позволили бы максимально раскрыться и проявляться инициативе и творчеству каждого члена союза.

В первую очередь нам необходимо всячески развивать и совершенствовать формы работы комсомольского актива, в первую очередь, секретарей комитетов комсомола. Важно избавить практику выдвижения и обсуждения кандидатов от формальных, предсказанных заранее выборных органов возможность выражать свое отношение к большему числу кандидатур, эффективно участвовать в процессе избрания на все ее стадии. Первые шаги нами в этом направлении уже сделаны. Их цель — вскрыть недостатки, а потом заклеймить позором на заседании бюро. Работник любого комитета комсомола для достижения выдвинутой — это прежде всего помощник, опытный, грамотный советчик ко всех делах.

Опыт проведения выборов из нескольких кандидатур показал также, что большим доверием комсомольцев пользуются наиболее опытные, известные среди молодежи люди. И это правильно. Но не всегда это соотносится с особенностями нашего молодежного союза. Мы сейчас ощущаем тенденцию к увеличению среднего возраста секретарей, и это, согласитесь, не всегда оправданно.

Нам важно научиться видеть, распознавать в молодом, подающем надежды кандидате задатки лидера, оказать ему доверие и помощь на всем.

Необходимо сказать и о тех вопросах, которые часто задавались по поводу упора областного комитета комсомола на анкетные данные кандидатов на выдвижение. Высказывалось мнение, что на первом плане должны быть деловые, моральные качества комсомольского работника, а анкетные данные — на втором. Мы полностью поддерживаем такой подход. Но только не в тех случаях, когда заведомо нарушаются уставные требования к секретарям комитетов комсомола в отношении принадлежности к КПСС.

В целом областной комсомольской организации следует настойчиво развивать практику выборов комсомольских вожаков из нескольких кандидатур.

Проведенная осенью прошлого года в ряде городов и районов области отчетно-выборная кампания показала, что в комсомольских организациях, в частности в городах Ирбите, Ирбитском районе, Ирбитском, Ивдельском, Тавдинском, Тугулымском районах, Ивдельском, Ирбитском, Тугулымском горкомах ВЛКСМ, Ирбитском, Ивдельском, Тугулымском, Тавдинском, Ирбитском, Ивдельском, Тугулымском, Тавдинском, Ирбитском, Ивдельском, Тугулымском, Тавдинском

СВОЯ ЗВЕЗДА

15 мая 1942 года с аэродрома Кольцово стартовал первый в мире самолет с реактивным двигателем.

Полет планировали на утро, но погода, как назло, испортилась, и госкомиссия испытания отложила. Больше всех переживал летчик: он так ждал этого вылета, так готовился к нему. К вечеру на небе стали появляться просветы, и пилот обратился к председателю комиссии, крупнейшему советскому аэродинамику профессору В. С. Пышнову, с просьбой разрешить вылет. Быстро посоветовавшись с товарищами, Владимир Сергеевич согласился. Капитан Бахчиванджи занял свое место в кабине самолета, поражавшего всех необычным видом: короткими фюзеляжем и крыльями, а главное — отсутствием винта, того самого винта, к которому привыкли с первых дней авиации и без которого нормальный аэроплан просто не мог существовать. У самолета осталось двое ведущих инженеров — М. И. Таракановский и А. В. Палло.

Старт! Из сопла рванулось пламя. Самолет разбежался и быстро начал набирать высоту. Через 66 секунд полета двигатель остановился — кончилось горючее. Теперь надо было совершить посадку как на планере. Машина приближается к аэродрому, вот колеса коснулись земли. Но тут случилось непредвиденное—лопнула стойка правого шасси. Самолет развернулся и замер.

Наблюдавшие за полетом бросились к нему. Бахчиванджи выбрался из кабины сам, его принялись поздравлять. Даже такая неприятность не могла омрачить радость победы. Ведь это и была победа! 15 мая 1942 года на аэродроме Кольцово капитан Бахчиванджи совершил первый в мире полет на аппарате с ракетным двигателем.

Все дороги в космос начинаются отсюда — от памятника Юрию Гагарину в Звездном. Сюда приходят космонавты перед полетом, после полета обязательно приносят цветы. Это традиция, которую свято соблюдают все космонавты.

Широкая аллея от памятника ведет к Дому космонавтов. Перед входом скульптор высек летящего человека в замкнутости ленты Мёбиуса, символизирующей бесконечность познания.

В этом небольшом двухэтажном доме разместились кафе, кинозал и — главное богатство — музей Звездного городка.

На втором этаже в нескольких залах — вся история космонавтики, от Кибальчича, Тихомирова, Циолковского до Королева, Глушко, космонавтов.

По музею меня сопровождал Сергей Михайлович Егупов. Мы идем с ним возле музейных стендов.

— Вот, обратите внимание, очень интересный экспонат. Разглядываю небольшую книжечку.

«Удостоверение № 1.

Выдано старшему лейтенанту Гагарину Юрию Алексеевичу в том, что он является космонавтом ВВС.

Личный № В-879760.

Главнокомандующий ВВС главный маршал авиации Вершинин».

С этим удостоверением, выданным перед стартом, Гагарин совершил исторический полет.

А вот гагаринский скафандр.

— Сергей Михайлович, — обращаюсь к Егупову, — тот скафандр, в котором космонавт-I был во время полета, я видел в «Артеке» на космической выставке.

— В самом деле, Юрий Алексеевич очень любил детей и, так сказать, «настоящий» космический скафандр подарил артековцам, а в этом он тренировался.

В музее — государственные награды тех, кого отряд космонавтов потерял. Гагарин, Беляев, Комаров, Добровольский, Волков, Пацаев...

Есть в музее и мемориальная комната. Когда-то она располагалась на территории Центра подготовки космонавтов, но потом была перенесена сюда — это рабочий кабинет Ю. А. Гагарина. Здесь все осталось, как при жизни космонавта. На стене календарь, портрет Циолковского, панорама Смоленского кремля — Гагарин очень любил этот город. Шинель на вешалке. Именно отсюда он ушел в последний полет...

Идея скоростного перехватчика легла в основу дипломного проекта Александра Березняка. Проект признали годным к внедрению, но силовой установки достаточной мощности к нему не нашлось. Однако мысль о таком самолете молодому инженеру покоя не давала. И позже, когда начал работать в конструкторском бюро В. Ф. Болховитинова, он поделился идеей с Алексеем Исаевым, инженером тоже молодым, но уже признанным. Они-то и стали «сочинять» свой самолет БИ-1, в название которого попали первые буквы фамилий авторов.

Начавшаяся война подстегнула работы. По замыслу конструкторов, на самолете устанавливался жидкостный ракетный двигатель — им занялся Исаев, никогда прежде о ракетной технике не помышлявший. БИ-1 с мощным вооружением и высокой скороподъемностью проектировался как самолет-выстрел: взлетел, использовал боекомплект по врагу и совершил посадку с выключенным двигателем, так как горючего на весь полет не хватало. В рекордно короткие сроки были сделаны рабочие чертежи, но подошло время эвакуироваться, и КБ Болховитинова с небольшой производственной базой разместилось в здании бывшего чугуно-литейного заводика.

Исаев ехал сюда, словно на свидание с юностью. Урал он знал хорошо. В начале тридцатых строил Магнитку, потом работал в Нижнем Тагиле, на металлургическом.

Также на Урале разместился научно - испытательный институт ВВС, которому и поручались испытания БИ-1. В составе НИИ служил капитан Бахчиванджи.

В прошлом году, в сентябре, музей свердловской школы № 60, что в поселке Малый Исток, отметил свое двадцатилетие. Уже несколько поколений школьников по крупицам собирают материалы о жизни Бахчи, как звали Григория Яковлевича друзья, о летчиках-испытателях, служивших в НИИ ВВС, когда он был эвакуирован на Урал, о создателях БИ-1.

Два десятилетия назад об увековечении памяти капитана Бахчиванджи задумались штурман Кольцовского авиаотряда Игорь Павлович Катенев и комсомольцы малоистокской школы. Тогда-то и возник их творческий союз, позволивший создать музей и узнать немало интересного о судьбе прославленного летчика.

Долго музей возглавляла Мария Васильевна Шепель, но теперь она директор школы, а времени эта должность отнимает много. Поэтому сейчас руководят следопытами молодые педагоги.

Музей школы можно назвать авиационно-космическим. Здесь богато представлены материалы и об авиации, и о космосе.

А наград у музея — не сосчитать. Одна из последних— Диплом Федерации космонавтики СССР за пропаганду достижений советской науки и техники.

Каждый год осенью подводятся итоги следопытской работы. А настоящий праздник в школе — 20 февраля, в день рождения Героя Советского Союза Г. Я. Бахчиванджи, имя которого носит школа.

В Звездном знают о музее в свердловской школе. Егупов рассказывал, что космонавты с благодарностью вспоминают первопроходцев космоса.

Двигатели Алексея Михайловича Исаева, возглавившего после войны большой творческий коллектив, стояли на «Востоках» и «Восходах», с ними летают «Союзы» и все межпланетные космические аппараты. С помощью корректирующих и тормозных двигательных установок Исаева осуществляется посадка пилотируемых кораблей.

Арвид Владимирович Палло, который на испытаниях БИ представлял коллектив реактивного научно-исследовательского института (РНИИ), долгие годы работал вместе с С. П. Королевым, а потом возглавлял музей Центра управления полетом.

Так люди своей судьбой соединили две эпохи, продолжили дело, начатое в 40-е годы. По сути, старт Бахчиванджи открыл космическую эпоху. Это, думаю, и дало мне право, рассказывая о Бахчи, совершить экскурсию в Звездный.

Недаром в одном из выступлений Ю. А. Гагарин сказал: «Без полетов Григория Бахчиванджи, может быть, не было бы и 12 апреля 1961 года».

Работа продвигалась быстро, но не давался двигатель. Один из компонентов топлива — азотная кислота — проедала механизмы самолета. Не удавалось сразу запустить «движок». А во время огневых испытаний, бывало, ЖРД взрывался. И все-таки 15 мая 1942 года первый полет истребителя состоялся.

Шесть полетов совершил Бахчиванджи на самолете Березняка и Исаева. Каждый полет показывал: будущее за реактивной авиацией. Горстка энтузиастов в тыловом Свердловске воплотила в реальность предсказание К. Э. Циолковского: «За эрой аэропланов винтовых должна следовать эра аэропланов реактивных».

27 марта 1943 года программа полетного задания была обозначена так: достижение максимальной скорости. Полет начинался по утвержденному графику. Но вдруг произошло непредвиденное: самолет резко вошел в пикирование и упал в пруд, в шести километрах от Кольцово. Тогда эту катастрофу не смогли объяснить. Лишь несколько лет спустя станут известны причины аварии: на большой скорости самолет столкнулся со звуковым барьером, преодолевать который научились позже.

Школьники 60-й школы ухаживают за могилами Бахчиванджи и двух испытателей из НИИ ВВС, погибших на Урале, майора Т. К. Чигарева и подполковника К. А. Груздева.

В 1962 году в Свердловск поклониться могилам отважных летчиков прилетели Болховитинов и Палло, конструктор-двигателист Душкин и летчик Стефановский. Они хорошо знали веселого, неунывающего Гришу, любили его за смелость и хладнокровие в полетах. Таким он остался в воспоминаниях друзей и соратников.

У него была своя звезда...

А. ДУНЯШИН.

фильм мая

ХОРОШО, КОГДА ЕСТЬ НАДЕЖДА

28 апреля в подборке «Экран большой — экран маленький» мы начали разговор о фильме, снятом на Рижской киностудии режиссером-документалистом Юрисом Подниексом, — «Легко ли быть молодым?». Фильм новаторский, многоплановый, ведущий диалог с героями в кадре и со зрителями в зале на пределе откровенности.

Мы пригласили включиться в его обсуждение наших читателей. Сегодня публикуем один из первых зрительских откликов на него.

Самый первый отзыв «Нет «хороших» и «плохих» вызвал у меня желание поспорить, высказать свою точку зрения. Может быть, кто-нибудь захочет поспорить со мной?

Признаюсь, шел я на этот фильм, настроенный несколько скептически. Ведь, по сути, это первый опыт, попытка рассказать о нас, молодежи 80-х. О нашей жизни, проблемах и о нашем времени. Мучили сомнения: «А вдруг не то?», «А вдруг не получится?». Посмотрев фильм, я понял, что сомневался зря.

Прежде всего меня порадовало то, что к микрофону приглашались ребята, что называется, «с улицы». Диалоги, хоть не всегда содержательные, но, тем не менее, искренние. У вчерашних завсегдатаев рок-концертов сегодня уже свои проблемы и свои судьбы. Судьбы разные и в какой-то степени поучительные.

Вспоминается эпизод, когда возвратившийся из Афганистана парень взволнованно говорит о чувстве товарищества. Он рассказывает о том, что оставшийся сухарик делится на несколько частей, чтобы каждому досталось хоть немного...

«Это не объяснить словами, это надо пережить», — говорит он. Да, Афганистан — это суровая школа. Но ведь не каждому дано пройти ее. Делиться со своим товарищем глотком воды и куском хлеба — без этого там просто невозможно. Так неужели надо пройти Афганистан, чтобы понять, казалось бы, такие простые вещи?

От этого вопроса наш собеседник приходит в некоторое недоумение. Он просто убежден в том, что понять это можно только в Афганистане, когда на тебя направлен вражеский ствол и жизнь твоя висит на волоске. Он уже не верит, что на «гражданке» есть такие люди, которые способны снять с себя последнюю рубашку и отдать другому человеку. Мне искренне жаль этого парня: пройдя службу, он потерял веру в окружающих.

Замкнувшись в свой мир, он будет жить и думать по-своему, вращаться в своей компании и решать только свои проблемы. Ему уже безразличны проблемы тех, кому сейчас 15—17 лет, и он, скорее всего, пройдет мимо компании размалеванных молодых людей, называющих себя панками.

К разговору подключается молодой человек, пытающийся объяснить: откуда же все-таки берутся эти панки и металлисты? Он утверждает (и я с ним в этом полностью солидарен), что панки и металлисты — это порождение взрослого мира.

Я не согласен с автором отклика «Нет «хороших» и «плохих», который считает, что любые проявления нестандартного поведения молодежи, позитивные или негативные, — это всегда жизненная позиция, протест. Вспомним хотя бы эпизод, где в кадре появляется молодой человек в состоянии токсического дурмана. Наверное, заниматься этим он начал не от хорошей жизни. Но кем он будет через 10—15 лет? У него не только нет жизненной позиции, но никогда ее не было.

Авторы фильма говорят об этом с озабоченностью и тревогой за молодое поколение. Это не значит, что я защищаю тех, кто после концерта рок-группы громит вагоны электрички. Может показаться странным, но вот у них есть своя жизненная позиция. Правда, эта позиция своеобразна: я бы назвал ее постоянным стремлением к «кайфу», приверженностью стадному чувству. Здесь наверняка нашлись свои подстрекатели, которые вовремя сумели смыться, а на скамью подсудимых попало только семеро из 150! И больно смотреть на отчаянье парня, которому вынесен приговор.

Как это страшно, когда тебе не верят! Ему не поверили. В свое оправдание молодой человек говорил, что он спал, когда в вагоне происходили все события. А проснулся от удара по голове куском поролона. Он будет сидеть три года в исправительно - трудовой колонии. За что? За то, что не унес вовремя ноги, как это сделали другие, за то, что не «покаялся» на суде.

Что с ним будет после колонии? Сможет ли он сохранить в себе веру в добро, справедливость? А если нет, то кто за это будет нести ответственность?

«Наша жизнь — это лабиринт из узких коридоров,—говорит режиссер - кинолюбитель, тоже герой фильма. — Ты идешь по этому коридору, открываешь дверь за дверью и не знаешь, что сейчас с тобой будет...». Свой фильм этот юноша посвящает сегодняшним проблемам молодежи. Вводя в фильм элементы символики, он создает нечто свое. Показывая на экране современные проблемы, он, вместе с тем, пытается осмыслить вечные вопросы человеческого бытия: добро и зло, правду и ложь, жизнь и смерть.

И мне радостно сознавать, что мое поколение — это не только наркоманы и тунеядцы, панки и металлисты, а такие думающие люди, как этот парень.

Авторы ведут бескомпромиссное интервью со временем. Они хотят понять, чем живет сегодняшняя молодежь, что ее волнует.

Вспоминается пословица: «Яблоко от яблони недалеко падает». Дорогие взрослые! Не надо только упрекать молодежь в инфантильности, легкомыслии... Порой еще где-нибудь в трамвае или на улице услышишь: «Не та нынче молодежь пошла. Вот мы были — то ли дело!». Но ведь мы — кровь от крови, плоть от плоти ваши дети. И в нас, как в зеркале, вы видите себя без прикрас. Ведь не случайны слова участника фильма, который говорит о панках. Смысл их таков: смотрите на нас. Мы — ничтожество, мы — дрянь, но такими нас сделали вы.

Давайте больше доверять друг другу. И, может быть, тогда молодежь не будет громить электрички и шататься по подвалам. Взрослые, посмотрите этот фильм. Может быть, что-то вам не понравится, с чем-то вы не согласитесь, но равнодушными он вас не оставит.

Я уже слишком разговорился, и пора подводить черту сказанному. Первая попытка рижских документалистов сделать фильм о молодежи 80-х получилась. Конечно, какие-то моменты и спорны, и неудачны, но это не главное.

На вопрос «Легко ли быть молодым?» надо ответить не «да» или «нет», а неоднозначно, по-своему. Если бы авторы фильма ответили на этот вопрос однозначно: «Нет»,—то тогда и картину снимать не стоило бы. После знака вопроса можно поставить многоточие. Каждый молодой человек решает этот вопрос, обращаясь к своей чести, совести, к прожитым годам. И от того, каким будет ответ, зависит его будущее.

Юность — это самые прекрасные человеческие годы. Время мечтаний, надежд. Именно так завершает свой фильм режиссер - кинолюбитель, кадры которого включены в картину. Голубой цвет моря и неба — это цвет надежды. И пока люди живы — они будут надеяться. Это хорошо, когда у человека есть надежда. Своя, сокровенная. Перефразировав знаменитые слова, скажу, что рыбе нужна вода, птице — воздух, а человеку — надежда. И пусть она будет у каждого из нас.

А. КАМЕНСКИЙ,
студент музыкального училища имени Чайковского.

анонс

КОНЦЕРТ ПРИ СВЕЧАХ

Переполненный знаменитый Большой зал Ленинградской государственной филармонии имени Д. Шостаковича, аншлаг в малом зале Московской консерватории, бисирование многих номеров программы, овации публики, запись на Всесоюзном радио...

А вот высказывания знаменитых музыкантов: «С таким коллективом я могу поехать куда угодно!» (лауреат международных конкурсов, лауреат Государственной премии РСФСР М. Плетнев); «Мне очень приятно, что в Свердловске родился коллектив, который смог продемонстрировать столь высокий уровень исполнительства» (народная артистка СССР, лауреат Ленинской премии И. Архипова).

О каком же коллективе идет речь? Большие симпатии московской и ленинградской публики, добрые отзывы выдающихся мастеров заслужил молодой творческий коллектив камерного оркестра Свердловской государственной филармонии под управлением Александра Канторова. Коллектив молод и по творческому стажу, и по возрасту участников. Оркестру 4 года, и хотя все это время он работает на общественных началах, молодые энтузиасты — а все они штатные артисты нашего симфонического—не унывают. Они твердо верят, что все организационные преграды будут преодолены, и в Свердловске, наконец, будет свой камерный.

Сейчас оркестр выступает во Дворцах и Домах культуры, на предприятиях. Многие тысячи свердловчан смогли оценить его растущее мастерство и на празднике Дня Победы, когда коллектив играл на площади 1905 года. А 19 мая концерт оркестра намечен в зале Свердловской филармонии. В его программе — произведения Г. Генделя, В. Моцарта, Й. Гайдна, выдающихся композиторов XVIII века. Редкий гость на концертных эстрадах — «Kirchensonaten» В. Моцарта для двух скрипок, баса и органа. А «Прощальная симфония» Й. Гайдна, как и предусмотрено ее автором, прозвучит при свечах.

Ю. УНДЗЕНКОВ.

Приглашаем в Крым

Провести начало лета на берегу Черного моря—это прекрасно и вполне реально. Бюро международного молодежного туризма «Спутник» поможет вашей мечте осуществиться. Тургостиница «Горизонт» в Судаке готовится встретить уральцев 17 и 21 мая. Напоминаем телефоны «Спутника»: 57-83-00, 51-16-25.

досуг

Мы начинаем КВН

В Институте физики металлов Уральского отделения АН СССР стало традицией готовить к праздникам весны, юбилеям института юмористические оперы, спектакли на темы, имеющие отношение к творческой жизни сотрудников. Спектакли всегда несут в себе заряд юмора.

Известно, что «юмор — кристалл мудрости». Юмор приносят в институт со студенческой скамьи молодые специалисты. Таким образом, сплав мудрости и юмора налицо.

Это доказал последний КВН. Он состоялся в большом зале, где обычно проходят научные собрания.

В виде импровизированных интервью, диалогов, песен, конкурсов на остроумие проходило обсуждение тех острых тем, которыми живет институт. Участники КВН разбились на две команды — «Расчет» и «Контроль». Запомнились конкурс капитанов, выборы «директора» подшефного совхоза. Удачными были декорации, которые делали самодеятельные художники. В составе жюри были директор института В. Е. Щербинин, заместитель директора академик С. В. Вонсовский, доктор наук Г. Г. Талуц, секретарь объединенного парткома Б. К. Соколов.

Е. БРОИДЕ.

внимание: «мотор»! МУЖДУ НЕБОМ И ЗЕМЛЕЙ

На Севере лежит Чукотка, она большая, как птица, широко раскинувшая крылья в ледяном океане. И попал гусенок в глубокое озеро между небом и землей...

Мультипликационный фильм «Бескрылый гусенок» снимает на Свердловской киностудии режиссер О. Черкасова. Сюжет его навеян мотивами чукотских национальных сказок. И это продиктовало особый стиль киноповествования.

Вместе с режиссером художник В. Ольшванг и оператор С. Решетников стараются сделать добрую, немного грустную картину, научить детей взглядываться в окружающую природу.

Б. БОРИСОВ.

ПРЕМЬЕРА—«ДОН КИХОТ»

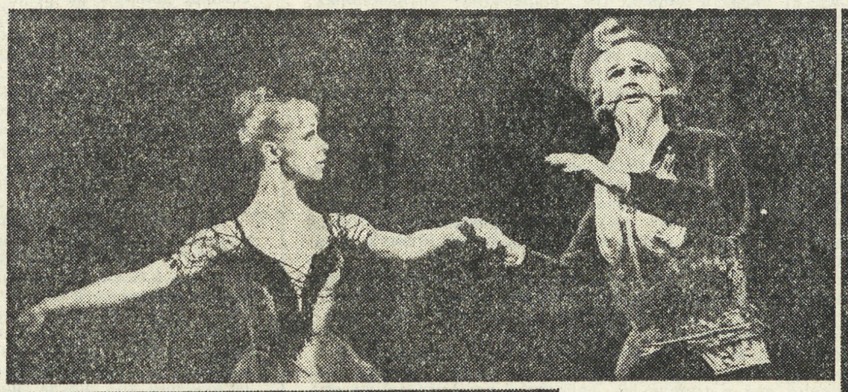

И вновь на сцене Свердловского театра оперы и балета поставлен спектакль «Дон Кихот» на музыку Л. Минкуса в хореографической редакции А. Горского.

Впервые «Дон Кихот» был поставлен на этой сцене в 1924 году. Нынешняя премьера осуществлена режиссером-хореографом А. Дементьевым. В роли Китри-Дульсинеи выступила народная артистка РСФСР Лилия Воробьева. Яркий образ цыганки создала молодая балерина Татьяна Луань-Бинь.

Но, пожалуй, самой большой удачей стала работа художника-постановщика Юрия Устинова.

НА СНИМКАХ: сцены из спектакля.

Фото А. ЛАПТЕВА.

Рекордсмен из Эдмонтона

СПОРТ

— Нам нужны звезды первой величины, — любит повторять президент Национальной хоккейной лиги (НХЛ) Зиглер.

Но вот парадокс: несмотря на то, что Канада — родина хоккея, здесь испытывают нынче дефицит в ярких, самобытных мастерах самой стремительной игры XX века. Именно это обстоятельство заставляет селекционеров профессиональных клубов НХЛ регулярно перелетать через океан и «импортировать» наиболее одаренных игроков из Швеции и Финляндии. Дошло до того, что недавно тренеры шведской сборной заявили о необходимости запрещения экспорта игроков в Канаду и США.

Словом, в отношении «звезд» НХЛ испытывает некоторое затруднение. Но если бы этого не было, если бы в ее рядах была целая плеяда прекрасных мастеров, —и на этом фоне специалисты и болельщики наверняка выделили бы нападающего клуба «Эдмонтон Ойлерс» Уэйна Гретцки.

...Мы познакомились с ним в 1982 году, когда он на неделю приехал в Советский Союз, чтобы отсняться вместе с Владиславом Третьяком в фильме канадской кинокомпании «Фильм спорт» о лучших спортсменах мира. Гретцки тогда «стукнул» 21-й год.

Кто же был первым учителем Уэйна? Его отец, техник по вычислительным машинам Уолтер Гретцки. Он понимал, что сын его — худощавый, рослый мальчишка — никогда не превратится в богатыря. И отец нашел для сына единственно верный путь в большой хоккей. Он учил его не роботь перед теми, кто шире в плечах, учил обыгрывать их за счет быстрой мысли, хитроумных ходов, филигранного владения клюшкой.

Уэйн Гретцки стал заметно опережать сверстников и в мастерстве, а главное — в понимании игры. Уже в детских командах он забивал больше половины всех шайб во встречах.

Юный Уэйн Гретцки не разочаровал владельцев клуба «Эдмонтон Ойлерс».

Прежде всего Гретцки выделяется игрой. Тонкой, продуманной, расчетливой. Не избегая силовой борьбы, он научился в единоборствах у борта смягчать удары соперников, и травмы у него — редкость. А ведь тренеры соперников специально «приставляют» к лидеру «Эдмонтона» двух «сторожей», которые при случае должны вывести его из игры. Сделать это они, как правило, не успевают: Гретцки стремительно и ловко маневрирует.

У него необычный для хоккея номер. Почему именно 99-й?

— В детстве я играл под девятым номером — как знаменитый Горди Хоу, кумир мальчишек нашего поколения. Но вот беда: я пришел в команду, а свитер с девятым номером уже был занят. Я страшно расстроился и не мог скрыть эмоций. Тогда тренер меня успокоил. Он подошел ко мне и сказал: «Не грусти. Я придумал для тебя выход. Ты будешь «дважды Хоу». Носи 99-й номер».

Сегодня канадского хоккеиста, играющего под 99-м номером, знает, пожалуй, весь спортивный мир. Ему аплодируют зрители, его мастерством восхищаются опытнейшие хоккейные эксперты. О том, как нейтрализовать Гретцки, ломают головы защитники...

А вот что сказал об Уэйне Гретцки старший тренер сборной СССР Виктор Тихонов после возвращения с «Рандеву-87»:

— Гретцки особенно здорово провел вторую встречу. До этого он никак не мог блеснуть в матчах с советскими командами. И это его страшно огорчало. По стилю он очень похож на наших хоккеистов, и у нас находились «специалисты», выключавшие его из игры. Это давало повод кое-кому усомниться в высоком мастерстве канадца. Я же считаю, что это выдающийся игрок, побивший много рекордов в Национальной хоккейной лиге.

Два брата Уэйна тоже играют в хоккей. Причем шестнадцатилетний Брент делает большие успехи. Быть может, в скором времени на лед выйдет тройка братьев Гретцки. «Мне бы очень хотелось этого», — признается Уэйн.

Л. ФЕДОРОВ.
(пресс-бюро «Комсомольской правды»).

Материал подготовлен специально для «На смену!».

Зам. редактора Р. ИСХАКОВ.

НАШЕ СПРАВОЧНОЕ БЮРО

СУББОТА, 16 МАЯ

7.00 — Утренняя зарядка. Мультфильм. Музыка.
7.30 — «Время».
8.15 — Премьера четырехсерийного художественного телефильма «Парни на обочине». 4-я серия.
9.15 — «Отчего и почему».
9.45 — «Движение без опасности».
10.15 — «Международный день музеев».
10.50 — «Перестройка и проблемы современного театра».
11.50 — «Для всех и для каждого». «Кто поможет старику?».
12.35 — «Звучит арфа». Фильм-концерт.
12.45 — «Сегодня в мире».
13.00 — «Трезвость — норма жизни».
14.00 — «Содружество».
14.30 — «Тот уголок земли...». Народные песни в записи А. С. Пушкина.
15.25 — «Очевидное — невероятное».
16.25 — «Киноафиша».
17.10 — «Наш дом». О проблемах учета и распределения жилой площади.
17.30 — Мультфильмы: «Гвоздь», «Сказка о его высочестве».
18.00 — Телемост СССР—США (Москва—Атланта—Лос-Анджелес). Дискуссия ученых и общественных деятелей по вопросу прекращения гонки вооружений, укрепления доверия между СССР и США.
18.55 — К юбилею Великого Октября. «Истории немеркнущие строки». Художественный фильм «Отряд».
20.30 — «Время».
21.05 — «Песни, мечта и любовь». Музыкальная передача.
22.45 — Велогонка мира.
23.05 — «До и после полуночи».

«ДУБЛЬ-4»

8.00 — Утренняя гимнастика.
8.15 — «Сказ про царицу ваз». Телефильм.
8.35 — Ритмическая гимнастика.
9.05 — «Утренняя почта».
9.35 — «Мировая художественная культура». Искусство Древней Греции.
10.05 — Концерт симфонического оркестра Карельского телевидения и радио.
10.35 — «Пятьдесят на пятьдесят». Художественный фильм с субтитрами.
12.05 — «Диалоги о литературе».
13.20 — К 70-летию Великого Октября. Фестиваль национальных театров. Г. Мусрепов. «Поэма о любви». Фильм-спектакль Казахского государственного академического театра имени М. Ауэзова.
15.20 — Встреча в Концертной студии Останкино с Героем Социалистического Труда, заслуженным строителем РСФСР В. П. Сериковым.
16.35 — Программа Белорусского телевидения.
17.55 — Свердловск. Новости. По окончании — МОСКВА. Спортивная программа.
18.40 — «Строительство и архитектура». Киножурнал.
18.50 — Свердловск. «День за днем». Информационная программа.
19.15 — МОСКВА. Урок тенниса. Передача 1-я.
19.30 — «Спокойной ночи, малыши!».
19.45 — «Здоровье».
20.30 — «Время».
21.05 — Премьера художественного телефильма «Миргород и его обитатели».
23.20 — Новости.

СЕГОДНЯ В КИНОТЕАТРАХ:

На златом крыльце сидели. Таинственный монах. Агония (две серии) — Октябрь (стереоскопический).
Зорро (две серии) — Совкино, Темп.
За явным преимуществом — Салют.
Шанс — Темп.
Очная ставка — Прогресс.
Скорбное бесчувствие. Эдит и Марсель (две серии). Тема — Урал.
Папаши — ДК им. Свердлова, Буревестник, Мир.
Ва-банк II, или Ответный удар — им. Дзержинского.
Фавориты Луны. Афоня — Дружба.
Капитан «Пилигрима» — Авиатор.
Время сыновей — Дружба, Заря.
Кто и как? — Луч.
Крик дельфина — Салют, Современник.
Бродяга (две серии). — Заря.
Джентльмены удачи — Южный.
Карусель на базарной площади. Этот безумный, безумный, безумный, безумный мир — Знамя.
Человек-оркестр — Экран.
Знак беды — им. Маяковского.
Двойник — Родина, Экран.

«НА СМЕНУ!»
ИНДЕКС 53800
Выходит ежедневно, кроме воскресенья и понедельника.
По вопросам подписки и доставки обращаться в отделения связи агентства «Союзпечать».

620219, СВЕРДЛОВСК, ГСП 153, ул. ТУРГЕНЕВА, 13, 12-Й ЭТАЖ. РЕДАКЦИЯ ГАЗЕТЫ «НА СМЕНУ!».

* редактор 51-28-61;
* заместитель редактора 51-38-75;
* ответственный секретарь 51-74-67;
* секретариат 58-96-11 и 58-95-48;
* отдел рабочей и инженерной молодежи 51-47-26, 51-34-22;
* отдел сельской молодежи 51-41-81;
* отдел коммунистического воспитания 51-60-33, 58-00-14, 58-00-15;
* отдел комсомольской жизни и молодежных проблем 58-92-41, 51-16-81;
* отдел военно-спортивный 58-92-37; 51-39-09;
* отдел учащейся молодежи 58-93-89 и 58-00-12;
* отдел культуры 51-28-32;
* отдел информации 51-10-66 и 51-60-84;
* отдел писем 51-56-69, 58-00-23;
* фотокорреспондент 51-38-28;
* отдел рекламы и объявлений 58-00-34, 51-17-62.

Тип. изд-ва «Уральский рабочий». проспект Ленина, 49. г. Свердловск.
Тираж 175 тыс.
НС 20144. Заказ № 4815.