пролетарии всех стран, соединяйтесь!

НА СМЕНУ!

орган свердловского обкома влксм

ГАЗЕТА ОСНОВАНА 18 ИЮНЯ 1920 ГОДА

№ 32 (12921) Суббота, 14 февраля 1987 года Цена 3 коп.

Сегодня в Свердловске, во Дворце молодежи, открывается XXV областная отчетно-выборная комсомольская конференция

МЕТРОСТРОЕВЦЫ

Звучит красиво. Почти как «космонавт». Метростроевцы — люди романтической и немножко таинственной профессии. Уральцы с волнением произносят это слово. А желающих трудиться на областной ударной комсомольской стройке не счесть. Начальник штаба Надежда Мигова показала огромное количество писем со всех концов страны.

Здесь нужно не только горячее желание, но и мужество трудиться в сложных условиях. Надо очень любить свое дело, уметь решительно преодолевать любые трудности. А они у метростроевцев есть, как и на любом предприятии. Конечно, делегаты «Метростроя» — проходчики Павел Болковский и Дмитрий Головунин поведут речь о наболевших проблемах на областной конференции. Многие вопросы могли бы решить смежники-уралмашевцы. Дело-то общее.

Станция «Площадь 1905 года», где трудятся Анатолий Богатырев, Сергей Теплых, Василий Гусельников (на снимке) — один из сильнейших участков. Ребята ведут проходку под городским прудом. Дело это непростое, но по силам молодым, энергичным парням.

О. ЕРМОЛАЕВ,
Л. БАРАНОВ (фото).

«ГОРЯЧИЙ ТЕЛЕФОН»: 51-98-68, 51-46-73

Сегодня в свердловском Дворце молодежи профтехобразования во время конференции с 9 до 20 часов действуют «горячие телефоны».

Вы можете позвонить и задать вопрос, предложить тему разговора, заострить внимание на какой-либо проблеме воспитания молодежи, рассказать о конкретных делах своей комсомольской организации, сообщить, с какими успехами ваши товарищи встречают XX съезд Ленинского комсомола.

Делегаты ждут ваших звонков!

СЕГОДНЯ В НОМЕРЕ:

2 СТРАНИЦА
Новый раздел в Музее истории комсомольских организаций Среднего Урала. Память о воинах-интернационалистах.

3 СТРАНИЦА
Слово делегату конференции Александру Чиркову.

4 СТРАНИЦА
Чай да самовар. Приглашаем в молодежное общежитие.

7 СТРАНИЦА
Быть ли в Свердловске молодежному культурному центру?

8 СТРАНИЦА
Песня по вашим заявкам.

сто строк о важном

КОРНИ И КРОНА

Справедливость, несомненно, должна быть восстановлена. Так зачастую оно и бывает.

А вообще-то интересно не из любопытства узнать, почему из Устава ВЛКСМ в свое время исчезла формулировка политического характера комсомола.

XXVII съезд КПСС отметил, что комсомол — самостоятельная общественная организация молодежи — носит политический характер, выступает активным помощником и резервом партии. Теперь никогда не меняющаяся политическая сущность вновь отражена в важнейших документах.

Политическая организация, политический характер ее деятельности, политическая культура ее членов... Об этом сегодня говорят в своих письмах в редакцию свердловчане Е. Крапивченко, Е. Е. Бердникова, рабочая Г. Абасова, старший продавец Н. П. Зазуля, Н. Опарина, В. И. Воротников из Каменска-Уральского.

«А не кажется ли вам, что признать организацию «политической» — все равно что повесить хорошее, святое слово на вывеску комсомола, теряющего свой авторитет?» — спрашивает автор, подписавшийся «простой человек».

Вопрос, что говорить, каверзный. Но ответ на него дает и история комсомола, и его сегодняшние место и роль.

Никто не станет отрицать очевидное: политический характер комсомол имел с корней своих, со своего рождения.

Плоть от плоти классов рабочих и крестьян, революционного движения пролетариата, Коммунистический союз молодежи был создан как одно из важнейших средств классовой борьбы, прежде всего политической борьбы. Он выражает и защищает интересы прежде всего рабочего класса, цели и задачи которого — это и есть цели и задачи Союза молодежи.

В чем политичность комсомола сегодня?

Да в том, во-первых, что он — неотъемлемое звено политической организации нашего общества, входит в его политическую структуру.

Не без гордости все мы должны признать: комсомол — единственная общественная организация, облеченная самым высоким доверием партии. Только он имеет право рекомендации для вступления в ряды КПСС.

Сотними нитей связана каждая первичная организация с Советским государством и его органами, самодеятельными общественными организациями, важной ролью в трудовом коллективе.

«В комсомоле состоит, пожалуй, две трети молодежи нашей страны, — размышляет читатель из Нижнего Тагила Нестеров. — А особенно в последние месяцы слышал лично так много нелестных отзывов молодежи о комсомоле. Они что, собой недовольны? Ведь комсомол — это не что-то далеко, а они сами...».

И действительно. Приведем в ответ мнение учащейся из Свердловска Ольги Зиновой: «Считаю, что XX съезду следует обсудить вопрос об ответственности молодого человека за себя самого».

В этом немудреном предложении кроется резерв как работы комсомольских организаций, так и усиления политического характера ВЛКСМ.

Классовые, политические корни комсомола живительно питают бурную, многообразную крону сегодняшней деятельности.

Политический характер носит сегодня и отношение каждого комсомольца к развернувшейся в стране борьбе за ускорение социально-экономического развития, перестройке, многим процессам обновления.

— Может случиться, что нам не удастся закончить того, что мы начали. Но не подлежит никакому сомнению, и опровергнуть этого положения никто не сумеет, что вашему Коммунистическому союзу молодежи суждено будет положить последние рисунки на том величайшем здании социализма, которое вчерне, в основном заложено великим зодчим человечества В. И. Лениным. Но если вы, товарищи, всерьез, по революционной совести хотите стать ленинцами, будьте ленинцами не только на словах, но и на деле.

Как свежо, по-сегодняшнему звучат слова Сергея Мироновича Кирова.

Они звучат, как политический завет...

революционный держите шаг!

К РОДНИКУ ПАМЯТИ

ПРИТИХЛИ второклашки, а глаза так и светятся. Только что они спели песню: «По военной дороге шел в борьбе и тревоге боевой восемнадцатый год...». Старались и с гордостью показывали свои буденовки, белоснежные косынки с красными крестами. А я достала свой блокнот и начала рассказывать, о чем узнала на днях в Свердловском горкоме комсомола, в штабе операции «Коммунары».

Октября́та мои и не знали, что на Среднем Урале тоже была война. Гражданская. Мы все многого не знаем. Сколько могил поросло травой! Без вести пропали в нашей памяти десятки, сотни имен героев.

Но родник человеческой памяти не должен, не может иссякнуть! Вот почему в Свердловске объявлена операция «Коммунары», участники которой считают ее делом своей чести. Их цель — собрать документальные сведения о красноармейцах, партизанах, о тех, кто боролся с врагами революции в подполье, и построить памятный знак, который увековечит подвиг наших дедов и прадедов.

Трудная это работа — поиск. Почти не осталось в живых очевидцев тех великих событий. Единственные свидетели истории — документы, которые нужно разыскивать. Комсомольцам помогают сотни свердловчан. То и дело звонит в штабе телефон. Дежурные ведут журнал, в который записывают все новые имена коммунаров. В штаб обращаются самые разные люди, они сообщают о своих родственниках, знакомых... Вот что рассказала О. П. Гречановская. Ее дед, Александр Иванович Колобов, был расстрелян белыми в Екатеринбурге. На расстрел его вместе с другими рабочими вели по городу, об этом потом рассказывали люди. Но ни жене Колобова, ни его друзьям так и не удалось узнать, где похоронены бойцы-коммунары. Этой историей занялись комсомольцы школы № 36. Они обратились за помощью на кафедру истории КПСС истфака госуниверситета, в областной партархив, в музей. Участники операции «Коммунары» берутся за поиск, даже если есть один шанс из тысячи, чтобы открыть еще одну тайну прошлого.

И своего они добиваются. Удалось, например, собрать сведения о Михаиле Ананьевиче Андрееве. В апреле 1917 года он вступил в партию большевиков а в 20 м году был послан ходоком к Ленину и встречался в Кремле с Ильичем...

М. А. Андреев похоронен на Михайловском кладбище. Не начись операция «Коммунары», могла бы кануть в Лету история уральского большевика.

За каждым фактом, за каждой фотографией, военным билетом партизана или красноармейца — жизнь, о которой можно писать книги. Вспомнишь неухоженные, забытые могилы на кладбищах, и горько становится. Но память о подвиге коммунаров будет увековечена. Памятный знак комсомольцы Свердловска решили построить на средства, заработанные в дни субботников, на добровольные пожертвования. 63 тысячи рублей на счет № 700804 в городском отделении Госбанка уже перечислено.

...И будет здесь, на улице Радищева, рядом с Ивановским кладбищем, символический родник памяти. Придут к нему самые разные люди, старики, дети... Посидит человек у воды — словно стихнет городской шум. По узкой брусчатой дорожке, которая разрежет современный асфальт, пройдет он к братской могиле и окажется в центре гранитных колец, где высечены имена коммунаров. Как в амфитеатре, он будет смотреть на героев, а герои — на него. Здесь не будет безмолвия, но прозвучит вопрос: а как ты живешь, что совершил и что еще можешь сделать?

М. ДАШИНА.

ЖИЗНЬ КАК ФАКЕЛ

Воины-интернационалисты... Они правофланговые нашего воинского строя. Они увлекают на славные дела солдат и сержантов, молодых офицеров и прапорщиков. Живые — живым примером. Павшие в бою — светлой памятью о себе.

НЕДАВНО в экспозиции Музея истории комсомольских организаций Среднего Урала появился новый раздел. Посвящен он воинам, выполнявшим интернациональный долг в составе ограниченного контингента советских войск в Демократической Республике Афганистан. Среди них немало наших земляков.

Нельзя без волнения, без сердечного трепета смотреть на представленные здесь экспонаты — свидетельство мужества, патриотизма наших сверстников, воинов-интернационалистов.

В одной из витрин — удостоверение о посмертной награждении Михаила Ладейщикова знаком ЦК ВЛКСМ «Воинская доблесть». А рядом — на алом, цвета пролитой юным героем крови, бархате — знак. Здесь же учетная карточка члена ВЛКСМ с надписью «Погиб в бою 22 марта 1984 года. Закрыл собой от автоматной очереди командира взвода. Посмертно награжден орденом Красной Звезды».

Каждый из посетителей музея обязательно остановится у витрины, где хранятся личные вещи воина-интернационалиста Геннадия Борисова. Сейчас они стали музейными экспонатами. А несколько лет назад панама десантника и вещмешок надежно служили солдату, помогающему защитить афганскому народу мир и справедливость. Пройдя горнило нелегких испытаний, Геннадий Борисов решил всю свою жизнь посвятить службе в армии. Ныне он курсант — выпускник Свердловского высшего военно-политического танко-артиллерийского училища.

В экспозиции музея бережно хранятся грамоты ЦК Демократической организации молодежи Афганистана, которыми награжден Свердловский обком ВЛКСМ за активную помощь, оказанную в становлении ДОМА.

Новый раздел Музея комсомольских организаций Среднего Урала — свидетельство любви и уважения к воинам, выполняющим ответственную и почетную миссию по оказанию интернациональной помощи афганскому народу в его справедливой борьбе с контрреволюцией.

Музейная экспозиция о воинах - интернационалистах — это память о подвигах наших ровесников, комсомольцев восьмидесятых. Память... Она не только воспитывает, но и взывает к каждому из нас — готовить себя к подвигам во имя Отчизны.

В. БУТ,
капитан.

Скажите, как можно проектировать корпус с нуля, а строить его с крыши? Да-да. Сначала соорудить кровлю. Потом подвести под нее несущие опоры, возвести стены. Отрыть котлован, установить, наконец, фундамент. Все готово! Вселяйся.

Такого не бывает? И будете правы — строители трудятся в обратном порядке, с землеройных работ. А вот проектировщики начинают с конька. «Отчего нам, исполнителям, приходится несладко, — резюмирует В. Д. Мейер — начальник строительного управления Белоярской государственной районной электростанции. — Практически на каждом участке встречаются неувязки».

высокое имя — ударная

УХВАТИТЬ БЫ

Белоярская АЭС — стройка ударная, комсомольская. Юноши и девушки едут в Заречный со всех концов страны. И всех их принимают радушно. Обеспечивают крышей над головой, помогают получить профессию. И все равно, по глубокому убеждению заместителя начальника по кадрам В. К. Горбунова, рук не хватает. Почти половина добровольцев покидает стройплощадку. По первости этому не придали значения: издержки в любой работе бывают. Но спустя год заметили: отток рабочих симптоматичен. Стали искать причины, изучать условия труда, быта, как складываются отношения между «новичками» и «старичками». Изучили проблему и в социальном срезе. Картина предстала довольно своеобразная. Наиболее надежными оказались сельские ребята. Горожане свободно меняли профессии, место стройки для них не имело значения: будь то Белоярская или БАМ. Для них важно — получить квартиру, бытоустроиться.

— Признаюсь, такая расстановка сил поставила перед дилеммой: отказаться от помощи городских комитетов ВЛКСМ и сосредоточить усилия на селянах, — говорит Мейер. — Но оценив еще раз ситуацию, поняли: отказываться ни от чьих услуг нельзя.

И все же кое от чего штабу стройки пришлось отказаться. От оргнабора. Здесь их называют «государственными туристами». И вот почему. По организационному набору приезжают люди, стремящиеся набить суму, а потом вернуться домой, в семейный уют. А значит, у них нет и заинтересованности в качественном строительстве. Сделать абы как, а там трава не расти. Да и расходы на них не оправдываются.

Мне рассказали такой случай. Несколько ребят решили покинуть стройку. Им не препятствовали. В конце концов — дело личное. Но каково же было удивление в комитете ВЛКСМ, когда ребята — заметьте, добровольно — возместили подъемные. Свой поступок объяснили так: деньги эти получены нами незаконно.

Такое отношение к рублю появилось не само собой. Бригадир монтажников Белоярского монтажного управления треста «Уралэнергомонтаж» Сергей Шимолин пояснил: конечно, сумма зарплаты никому из нас не безразлична. Но если ты простоял, да не по своей вине — пришел в кассу и получаешь сполна — чувствуешь себя неуютно.

— От премии, как Потапов, никто не отказывался, — продолжает слесарь-монтажник Андрей Федоров. — Видимо, сознанием не поднялись, но ропот на нетрудовые рублики в бригаде есть.

Здесь даже получку обозвали «зряплатой». Мол, деньгу получили зряшную, незаработанную. А хотелось бы — честную.

Бесспорно, известный герой драматического произведения — бригадир Потапов, вызывает уважение, как вызывает уважение и то, что ребята повели разговор не о производственных показателях — они благополучные,— а о том, что, собственно, формирует дух ударной комсомольской стройки. За какой птицей гамаюн едут сюда ребята из родных сел и городов? Разве на родине не хватает дел малых и крупных? Хватает! Но рядом родители, советы, опека. А тут ты самостоятелен. Тут тебя жизнь берет на излом; выдержишь, сумеешь сохранить душевную чистоту и ясность в мозгах — признают, пойдут за тобой, поверят. Сломаешься — и длинный рубль не поможет.

— Приехали тут как-то барышни, вышли на отделочные работы в маникюре, — рассказывает Евгений Харитонов. — Ну, помахали мастерками, а потом давай собирать из рукавиц осколки изящных коготков. Сколько слез было. Обманули! Мы думали, а оказалось...

— Поэтому мы с большей охотой берем «зеленых», необученных ребят, — делится мыслями В. К. Горбунов. — Специальности обучим любой. Есть училище. Для нас важно, чтобы человек не только ремеслом овладел, но и на жизнь смотрел глазами хозяина.

Ударная. Комсомольская. Какой должна быть стройка? Только ли площадкой для героического труда или чем-то больше? Строители четвертого блока Белоярской АЭС считают — должна быть еще и воспитателем. Формировать новый образ мышления.

О. ЕРМОЛАЕВ.

ЭЛЕКТРОН ЗА УШИ!

НА СНИМКАХ: бригадир монтажников С. Шимолин; слесари-монтажники А. Федоров и В. Макаров.

Фото Л. БАРАНОВА.
Белоярский район.

МОЁ МНЕНИЕ

В процессе подготовки к XXV областной отчетно-выборной комсомольской конференции редакция газеты «На смену!» обратилась к читателям с вопросами: о чем необходим разговор на форуме молодежи области? На что должна направить свои усилия комсомольская организация? Что для этого требуется? Откликнулись люди разных возрастов, профессий, активисты и рядовые члены ВЛКСМ. Вот строки из ответов на вопросы нашей анкеты.

* * *

Важно сегодня помнить о значении помощи ветеранов комсомола и пионерского движения молодежи в работе. Думаю, надо назвать на конференции лучшие советы ветеранов комсомола области, которые проводят большую работу по коммунистическому воспитанию молодых. Мы, ветераны партии, комсомола, постараемся систематически передавать свой опыт нашим молодым товарищам.

Василий Ильич СЕЛИВЕРСТОВ,
комсомолец 20-х годов,
член КПСС с 1931 года.

* * *

Выпускников строительных профтехучилищ стало меньше. Почему? Потому что процесс подготовки учащихся оставляет желать лучшего. Но вину нельзя сваливать лишь на училище, ведь много времени ребята проводят на практике на строительных объектах. Наш «Комсомольский "прожектор"» проверил, как идет практика, и выявил, если спецодеждой и инструментом учащихся обеспечен, то найти работу по его возможностям и квалификации руководители порой не могут или не хотят. Вот и ходит практикант без дела, не зная, чем заняться. Такое отношение расхолаживает, приучает человека к безделью. Каким он придет потом на стройку? А ведь это будущий рабочий класс, которому осуществлять большие планы партии по обеспечению каждой советской семьи к 2000 году отдельной квартирой.

Сергей МЧКРЮКОВ,
секретарь комитета ВЛКСМ треста «Серовстальстрой».
Серов.

ПОЗИЦИЯ

Александр Чирков:

«Важно не то, что дает комсомол тебе, а то, что ты можешь дать комсомолу»

Анкетные данные: Александр Чирков, 32 года, член КПСС, руководитель группы Уральского отделения института «Теплоэлектропроект», член областного совета молодых специалистов, награжден Почетной грамотой ЦК ВЛКСМ, знаками ЦК ВЛКСМ «За активную работу в комсомоле» и «Молодой гвардеец пятилетки», делегат областной комсомольской отчетно-выборной конференции.

ДВА СЛОВА В НАЧАЛЕ РАЗГОВОРА

Закрыта книга. Прочитаны последние ремарки автора. Страшно. Как в тот самый миг, когда впервые слово «Чернобыль» стало синонимом слов «беда» и «горе». Страшно не только от сути самой трагедии, но и от того, какими немыслимыми, необъяснимыми обстоятельствами могла произойти она. Страшно за людей, беззаботно жонглирующих профессиональной честью, долгом, ответственностью перед другими и превращающих дело государственной важности в легковесную забаву. Губарев. «Саркофаг». Если бы... Если бы, наивно верится сейчас, случилось появиться книге за год, за полгода, за месяц до драматических событий в Чернобыле.

ПРЯМАЯ РЕЧЬ: — Когда я, вчерашний выпускник УПИ, пришел в наш институт, то первое, что услышал: «Наберись терпения, парень. Подготовить проект — полдела. Главное,—этот проект провести через все инстанции». Поначалу такая повышенная требовательность раздражала. Подумать только, более двух десятков подписей надо было собрать под проектом, чтобы авторитетная комиссия утвердила его к внедрению! И лишь спустя время, понял, насколько необходимы и жизненно важны эти условия.

Наш институт проектирует тепловые и атомные электростанции: Рефтинская, Верхнетагильская, Среднеуральская, все станции Западной Сибири — адреса наших разработок. Почти 25 лет занимаемся мы разработкой проектов атомных электростанций. Мы стоим на начальной стадии рождения новых энергетических мощностей, и значит — именно от нас зависит нормальная деятельность будущих станций, их конструктивное совершенство. Зависит нормальная работа тысяч людей. И даже, как показали события на Чернобыльской АЭС, их жизнь.

Первый порыв, как только узнал о случившемся: немедленно ехать в район Припяти. Вместе со всеми попробовать разобраться — почему все это произошло? Более опытные коллеги остановили: «Брось, проектировщики там сейчас не нужны. Лучше работай на своем месте, но еще строже, еще профессиональнее». В общем-то, они были правы. Каждый должен быть на своем месте и отвечать за свое дело. Но отвечать сполна.

ФАКТ ИЗ БИОГРАФИИ. Мимо Чернобыля Чирков, конечно, пройти не мог. Не имел, как он сам говорит, «профессионального права». К нему, тогдашнему комсоргу института, поздним вечером зашли молодые работники одного из отделов. «Саша, — обратился один из них, — завтра суббота, а мы решили выйти всем отделом на работу. Деньги переведем чернобыльцам». И Чирков украдкой спрятал в ворохе бумаг черновик обращения к комсомольцам института, которое он составлял только что, и они сели тесным кругом, чтобы обсудить еще некоторые детали предстоящего субботника. А Александра зацепила тогда эта мысль, что никакая самая распрекрасная инициатива «сверху» не сравнится с прямым и честным желанием таких вот ребят решить и сделать что-то полезное самим. Своими руками.

...На субботник вышел весь коллектив института. Одним из первых в городе и, наверное, в стране перевел заработанные деньги в фонд пострадавших от аварии на Чернобыльской АЭС.

ПРЯМАЯ РЕЧЬ: — Теперь много, и справедливо много, говорят об изменении стимулов инженерного труда. Новое качество нашей работы требует и нового качества ее оценки. Мой оклад, когда я пришел в институт, равнялся 100 рублям. Может быть, для точки отсчета этого и достаточно, вопрос в том, какова дальнейшая перспектива? Были споры, были дебаты с администрацией института, были жаркие заседания комитета ВЛКСМ и совета молодых специалистов. И был, наконец, сделан первый шаг к решению этой проблемы: введена сдельная оплата труда для инженеров. Недавно закрывал месячный наряд одному из сотрудников нашей группы — 215 рублей. Как видите, сдвиг серьезный. В нынешнем году институт запланировал выполнить работы на полтора миллиона больше установленной нормы. Под эти объемы предусматривается и увеличение фонда заработной платы.

Однако метод требует дальнейшего развития и совершенствования. Ведь главный принцип «сдельщины» — скорость. А это порой идет в ущерб качеству. Тут до халтуры, до прямой небрежности один шаг. Конечно, следим за уровнем проектных работ на всех этапах, но, видимо, необходимо разработать более гибкую систему, при которой в равной мере учитывается и качество, и производительность.

Поедает особый — кадры. Сегодня институту нужны грамотные, отлично подготовленные специалисты, готовые работать в коллективе долго и плодотворно. Что же получается на деле? Выпускники Уральского политехнического института (а в УПИ готовят специалистов любого нужного для нас профиля) едут в Куйбышев, Балаково, Саратов... В свою очередь посланцы институтов из этих и других городов Союза едут к нам. Зачем нужны такие «встречные поездки»? Считаю, что подобная практика ничем не оправдана, и как член областного совета молодых специалистов буду настаивать на закреплении молодых инженерных кадров на предприятиях нашей области.

ВЗГЛЯД СО СТОРОНЫ. Заведующий отделом научной молодежи обкома ВЛКСМ **Валерий Оплетин:** — Он может общаться с большой аудиторией, огромным залом без микрофона. Громкий, внятный голос? И это тоже, но главное—убежденность в правоте каждого принятого решения. Он верит. Верит ему. Добился же Чирков включения в коллективный договор между администрацией института и советом молодых специалистов важнейших пунктов о порядке размещения в общежитии, о творческих командировках, об организации МЖК на паях со «Свердловэнерго».

ОСТРЫЙ ВОПРОС: — Бытует мнение, что общественная работа — это лишь инструмент для достижения чисто личных целей: — продвижение по службе, решение квартирной проблемы и т. д. Что тебе, в этом смысле, дала работа в комсомоле?

ПРЯМАЯ РЕЧЬ: — Квартира... Карьера... Нужные связи с нужными людьми...

Мы с женой и с двумя детьми живем в однокомнатной квартире. И улучшить свои жилищные условия я собираюсь как боец отряда МЖК. Теперь работа: я — руководитель группы, но многие мои ровесники уже давно шагнули на более высокие посты. Так что же мне дал комсомол?

Боюсь, что разочарую маловеров и скептиков, но в плане материальном, корыстном — ничего. Зато он подарил мне общение с интересными и удивительными людьми, научил жить интересами других, понимать и защищать эти интересы, как свои собственные. Заставил понять одну простую, но очень важную истину: главное не то, что дают тебе, а то, что ты можешь дать людям.

И. ДУБРОВКИН.

МОЁ МНЕНИЕ

* * *

Давай поговорим откровенно, без полуправды, о конкретных проблемах. И что нужно для их решения? Думаю, чтобы работники обкома, горкома, райкома ВЛКСМ ежедневно бывали в комсомольских организациях и вели разговор на злобу дня с комсомольцами «от станка», то есть с рядовыми, чтобы в лицо знали ребята своих вожаков. Надо навести порядок в рядах своей организации, а не унижаться, гонясь за несвяшимися с комсомольского учета, кто, по существу, уже сам себя снял.

Хорошо бы, чтоб каждая комсомольская организация имела свой конкретный объект заботы, где могла бы доказывать себе, району, городу, стране свою зрелость.

И последнее: надо заразить всех и каждого верой в свои принципы, от которых никто из нас не должен отступать.

Геннадий РЯБЧЕНКО.
Свердловск.

* * *

Фонды комсомольской инициативы — это уже не идея, а реальность. Они открыты в Свердловске, нашем городе. Хорошее дело, и его необходимо поддержать.

Виктор СЛАДКОВ,
первый секретарь Синарского райкома ВЛКСМ.
Каменск-Уральский.

* * *

Главная задача сегодня — расшевелить комсомольцев, настроить их на конкретные дела. Нельзя ради красивых отчетов преувеличивать заслуги комсомольской организации. Можно красиво написать отчет о якобы проделанной работе и даже получить за это классное место в соревновании. Но что скажут ребята? Ведь их этими бумажками не обманешь. Работать надо и работать. Причем не выдумывать дела ради отчетов, а заниматься тем, что действительно нужно и важно.

Валерий БАБЕНЫШЕВ,
секретарь бюро ВЛКСМ цеха Уралвагонзавода.
Нижний Тагил.

* * *

Заострить внимание делегатов конференции на проблемах МЖК. Молодежные жилые комплексы нужны, это безусловно. Но как приступать к их возведению, как добиться статуса МЖК? Что делать, если комплекс уже строится, отряд работает, кандидаты соревнуются, а строительство не считают МЖК? Так случилось с нашим комплексом мотозавода. Четыре дома, школа, детсад, клубкафе, лыжная база и спорткомплекс — разве это не МЖК?

Александр ЗДОРОВ,
токарь мотозавода.
Прбит.

* * *

Рядовые комсомольцы мало знают о международных молодежных лагерях БММТ «Спутник», которые есть в Союзе. Разве отдых в них — прерогатива комсомольских работников?

Елена ПАСОПОВА.
Реж.

* * *

Нужен ли нашему обществу комсомол в той форме, в которой он существует сейчас? Обсуждая проект Устава ВЛКСМ, мы должны подумать о том, как комсомолу повернуться к людям, отказаться от бумаготворчества в кабинетах, вдали от проблем молодежи. Считаю, что помочь может лишь полная перестройка системы воспитания подрастающего поколения страны. Что может сделать здесь комсомолия нашей области? Какова ее роль в перестройке общей системы? Вот об этом надо поговорить на конференции.

Валерий СИНЯКОВ.
Тавда.

патент на инициативу

ВЕЧЕРОМ, ПОСЛЕ РАБОТЫ,

решили трудиться комсомольцы объединения «Первоуральскшвейбыт»

«Фонд молодежной инициативы — это...». Объявление, отпечатанное в типографии и вывешенное на проходной одного из предприятий, обращало на себя внимание. Люди, шедшие на смену, невольно останавливались, читали. Всем, особенно молодым, Первоуральский горком комсомола предлагал высказать свои идеи по улучшению организации труда на производстве, досуга в городе.

Нет, сама идея организации фонда не нова. Кое-кто, быть может, помнит материал А. Радова с броским названием «Альтернатива», опубликованный несколько месяцев назад в «Комсомольской правде». В нем обобщался опыт новосибирцев. Именно ту публикацию можно считать своеобразной точкой отсчета в организации и в первоуральске фонда молодежной инициативы. Нынешний первый секретарь горкома комсомола Алексей Аржанников тогда, не мешкая, съездил в Новосибирск позаимствовать опыт коллег.

Скажем откровенно: предложений пока немного. Объясняется это, наверное, опять же новизной формы общения, к которой молодежь Первоуральска еще не привыкла. И все-таки... «В здании бывшей котельной в поселке Прогресс Коуровского леспромхоза организовать мастерскую по выпуску продукции из отходов деревообрабатывающего производства. Комитет комсомола школы № 29». Секретарь комсомольской организации пожарной части Э. Шмидт предложил создать мастерскую, где в свободное время можно было бы поработать на различных станках. Ценность этих идей заключается в том, что сами авторы могут стать инициаторами воплощения их в жизнь.

А вот идея, что уже в скором времени должна стать реальностью, — организация экспериментальной лаборатории по пошиву молодежной одежды. На городской отчетно-выборной комсомольской конференции, состоявшейся в декабре, с этим предложением выступила комсорг объединения «Первоуральскшвейбыт» Роза Тарасова. Нет, мысль о создании лаборатории возникла у нее давно. Как воплотить идею на практике? Фонд молодежной инициативы, у которого уже начал пополняться бюджет за счет организации различных мероприятий, мог бы взять на себя все затраты на производство. Роза сама пришла к первому секретарю горкома комсомола с этим предложением. Но пришла, как говорится, не с голой идеей. Она так и объяснила: «Хочется самим показать, на что способны».

И коллектив для этого подобрался соответствующий — молодежный. Татьяна Коваленко, Марина Халдина, другие девчата — модельеры-конструкторы, закройщики, имеющие немалый стаж работы. Все — отличные специалисты. После работы они готовы шить модные платья, спортивную и верхнюю одежду. «Есть возможность настоящего творчества», — добавила Марина Халдина.

Продумали все детали. Нашли помещение — ателье, работающее в одну смену. Смогут девчата шить по вечерам — оборудование не будет простаивать. Такая форма, без сомнения, выгодна и объединению, которому фонд будет отчислять средства за амортизацию оборудования. Главный инженер «Первоуральскшвейбыта» В. М. Шестакова пообещала в ближайшее время предоставить точные расчеты предполагаемых отчислений.

Кстати, фонд займется и закупкой материи. Не дефицитной, а той, что имеется в свободной продаже. «Наша задача — показать, что и из обычной ткани можно сшить интересные вещи, — сказала Р. Тарасова. Пойдет дело — почему бы не организовать службу заказов, куда можно прийти, выбрать понравившуюся модель? И, конечно, задача фонда как организации — рекламировать товар, устраивать за свой счет выставки продажи. С тем, чтобы учитывать потребности горожан, особенно молодежи, в том или ином виде одежды.

А теперь задумаемся о другом: для чего это вдруг молодым швейницам понадобилась лаборатория? Какая им-то выгода от этого? Ну, будут иметь благодаря вечерним бдениям дополнительный заработок, исходя из установленных на обработку нормативов. Но, честно говоря, невелика прибавка. Значит, привлекает другое. Возможность творчества. Разве в повседневной работе Тарасовой и ее подруг творчества недостаточно? Сама Роза отрицательно покачала головой:

— У нас не так давно два молодых модельера-конструктора уволились из объединения. Я как комсорг интересовалась: почему? Они прямо ответили: «В условиях массового пошива работать неинтересно».

Может, подобное мнение — исключение из правил? Но вот в один голос отмечают мои собеседницы: очень много ограничений в шитье. И модели приходят уже устаревшие, и набор лекал невелик. В новых условиях девчата могут сами и модели разработать, и фурнитуру соответствующую подобрать, и необходимые лекала изготовить. Словом, будут учиться мыслить и хозяйствовать самостоятельно. И такая задача, которую решает фонд молодежной инициативы, — одна из главных. Ведь и создание деревообрабатывающей мастерской в поселке Прогресс, где смогли бы трудиться школьники, — тоже в немалой степени осуществление подобной идеи.

Новое, как правило, прививается не сразу. Реализация конкретных предложений фонда молодежной инициативы в Первоуральске, думается, не станет исключением. Прежде всего потому, что далеко не все привыкли к мысли: молодежь способна взять на себя решение экономических и хозяйственных вопросов. Возьмем ту же лабораторию по пошиву молодежной одежды. Как бы в «Первоуральскшвейбыте» через некоторое время не решили, что она очень удобна для выполнения плана (модная одежда, понятно, будет пользоваться повышенным спросом). А девчата, с которыми я беседовал, говорили, что больше всего боятся в новой работе слова «план». Главное для них — качество, спрос. Только они — критерий существования «фирмы».

Сегодня претворение в жизнь многих конкретных решений во многом зависит от того, когда фонд как самостоятельная организация сможет открыть свой счет в банке (это условие уже оговорено с руководителями банка). Теперь необходимо решение исполкома городского Совета. А реализация продукции, будь то платья или изделия, которые можно изготовить на деревообрабатывающих станках? Видимо, к этому вопросу должен активно подключиться городской торг.

Признаться, пока нелегко обозначить все «узкие» места первоуральского фонда молодежной инициативы, ведь он по существу только-только вступает в свои права. Но хочется верить: у него есть будущее. Буквально на днях в кафе «Спутник» открылась видеотека, которая поможет фонду в проведении различных лекториев, дискотек и, стало быть, в пополнении его бюджета.

Словом, перспектива обозначена.

Д. СТРОВСКИЙ.
Первоуральск.

ХОЗЯЮШКИ

21 января этого года материалом «Шлягер и телогрейка» обком ВЛКСМ и редакция газеты «На смену!» начали областной массовый рейд «Общежитие — твой дом». Сегодня мы знакомим читателей с жизнью и проблемами молодежного общежития завода транспортного машиностроения имени Я. М. Свердлова.

САМОВАР запыхтел веселым жаром и сразу настроил всех на тихий отдых, задушевную беседу с друзьями-единомышленниками. Позади была снежная лыжня на Уралмаше, щеки, казалось, еще хранили прикосновение тугого ветра во время лыжной гонки. Девушки вернулись в общежитие, когда на сугробы уже легли голубые тени и теплый свет в окне манил уютом. Но расходиться по своим комнатам не спешили. Хотелось вот так посидеть с друзьями за чаем. Почаще бы так...

Что нужно молодому человеку, чтобы общежитие действительно стало его домом? Быт? В общежитии завода имени Свердлова, расположившегося на улице Июльской в Свердловске, хорошие бытовые условия: в комнате живут по два-три человека, на каждом этаже — прачечная со стиральной машиной, в каждой секции — холодильник, дорожки в комнатах. Девчата даже мечтали о пункте проката при общежитии: брать холодильники напрокат, чтобы в каждой комнате был свой. Конечно, и без неурядиц не обходится: то душ протекает, то духовка не работает. Но проблемы в этом девушки не видят. Если что-то долго не исправляется, обращаются в совет общежития, и в конце концов все приходит в норму. Живут в общежитии люди взрослые и уют создают своими руками.

— Вы пройдите по комнатам, посмотрите, какие у нас девушки-мастерицы, — советует Равиля Гаттарова. — Здесь и цветы, и макраме, и мягкие игрушки. Ребята в гости приходят, восхищаются: красиво, уютно.

— И все-таки, положа руку на сердце, не могу я назвать общежитие настоящим домом, — признается председатель совета общежития Татьяна Суворова. — Дома тебе доверяют. А без доброты и доверия — какой дом?

Так каким должно быть молодежное общежитие? Комфортабельным? Да. Но не бытом единым жив человек.

— Самая больная проблема любого, во всяком случае женского общежития — общение, — утверждают девушки.

Кого-то удивит: в общежитии, где столько людей, — не с кем общаться? Есть. Только круг друзей каждого человека не ограничивается соседями по лестничной клетке. Скорее наоборот. Но как раз эти-то друзья в общежитии — посторонние. И топчутся они — друзья и любимые — в вестибюле, пока в красном уголке идет лекция — ни больше ни меньше — о любви и дружбе. Как будто любовь и дружба — не на словах, а в жизни — не насущная потребность молодых сердец.

— Почему нам не доверяют? — спрашивает Татьяна Суворова. — Почему столько разговоров и мелких препятствий возникает вокруг каждого вечера отдыха? Зачем вахтеру раздавать вслух оценки нашим друзьям, как будто сами мы не в состоянии разобраться, кто есть кто? Пустяки? Но ведь из них складывается здоровая или нездоровая атмосфера в общежитии. А почему представители администрации приходят сюда когда угодно, только не на наши собрания? В вузовских общежитиях студентам доверия больше, я ведь мы их старше, самостоятельнее. И наш совет в состоянии нести ответственность за порядок в общежитии, а не только за чистоту в секциях. Выставка была «Сделай сам», кулинарный конкурс «Приготовь, укрась, накорми». Волейбольную площадку сделали своими силами. А весной и остальную территорию благоустроим — деревья посадим, поставим скамейки.

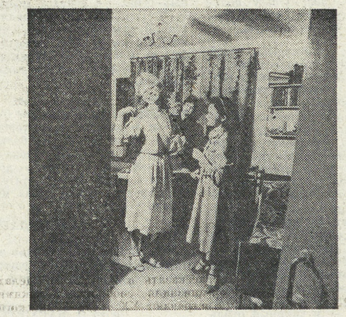

Волейбольная площадка появилась в результате сотрудничества молодежи четырех общежитий: завода имени Свердлова, завода пластмасс, юридического и архитектурного институтов. Проект благоустройства и оформления дворов в едином стиле — дипломная работа молодого архитектора. Допоздна засиживалась инициативная группа в комнате Татьяны. Пришлось и пересуды вахтеров пережить. Зато на субботниках недостатка в рабочих руках не было. Правда, у студентов началась сессия, потом разъехались. Но волейбольная площадка летом появилась. Технику на заводе Татьяна сама просила, чтобы оставшиеся еще после строителей фуры разровнять, лопаты искали, людей собирали — все сами.

— Можно было весь проект в прошлом году осуществить, если бы нам машину дали деревья привезти, — говорит Суворова. — Весной сделаем. А контакты с соседями хотим продолжить. Тем более, что девушки наши к юристам на дискотеки часто ходят. Только инициативную группу нужно создать заново: разъехались многие.

— Права советов общежитий нужно расширять, — считает заместитель секретаря заводского комитета комсомола Ольга Есина. — Кажется, простой вопрос: кого бы ты хотела иметь соседкой по комнате. Решить его можно: все время кто-то уезжает из общежития, кто-то въезжает в него, тут бы и переселиться из одной комнаты в другую (бывает, характерами люди не сходятся, почему бы и не решить конфликт мирно?), но члены комитета комсомола, совета узнают об освободившемся месте, как правило, после того, как его снова заняли. Все решилось, пока мы на заводе были. А почему без нас?

В самом деле, почему? Ведь сам факт, что в совет девушки обращаются за помощью, говорит о его авторитете.

В общежитии готовятся к празднику. Он, правда, будет не здесь. Мужская половина молодежи завода ждет в гости агитбригаду девушек. Такое событие случается нечасто: общежития расположены чуть ли не в противоположных концах города. Поэтому и думают в комитете комсомола об общежитии молодых специалистов, чтобы ребята и девушки сообща решали проблемы досуга.

Вечер. Одно за другим вспыхивают окна: возвращаются девчата после работы домой. Шьют платья, вяжут, читают. Идут в кино или театр. И ждут друзей. Работа, заботы, отдых. Жизнь без проблем не бывает. Но хочется поддержки, взаимопонимания со стороны тех, от кого зависит решение этих проблем. Как дома. Чтобы общежитие стало настоящим домом — теплым и добрым.

М. СУСЛОНОВА.
Свердловск.

НА СНИМКАХ: за чашкой чая собрались друзья; технолог Наталья Мельниченко; платье будет к лицу Татьяне Осокиной, считают Марина Зверева и Нина Бурчевская; свидание.

Фото Л. БАРАНОВА.

резонанс

«С надеждой на «Надежду»

Так назывался материал, опубликованный в газете 12 ноября 1986 года. В нем шла речь о недостатках, вскрытых комсомольцами Баранчинского электромеханического завода в ходе своей отчетно-выборной конференции. О том, какая работа была проведена на предприятии после выступления газеты, в редакцию сообщил первый секретарь Кушвинского горкома ВЛКСМ А. Кайнов:

«Критические замечания, высказанные на конференции, обобщены, составлен подробный план устранения недостатков, в котором указаны сроки и ответственные за исполнение.

Улучшена индивидуальная работа по подготовке молодежи для вступления в члены ВЛКСМ. Юноши и девушки до времени вступления в комсомол проверяются на конкретных делах в цехе, включаются в работу оперативного, педагогического и строительного отрядов.

Комитет ВЛКСМ Баранчинского электромеханического завода стал уделять больше внимания и времени для организации и проведения спортивных соревнований на призы клубов ПК ВЛКСМ «Золотая шайба», «Плетеный мяч».

В январе 1987 года комитетом комсомола завода была подготовлена и проведена встреча юных хоккеистов на приз клуба «Плетеный мяч».

Комитет комсомола завода взялся за конкретное дело. Сейчас комсомольцы своими силами оформляют молодежное кафе «Родничок». Открытие кафе состоится 23 февраля. Здесь будут проходить вечера отдыха для молодежи поселка Баранчинского».

«ПО СОБСТВЕННОМУ ЖЕЛАНИЮ»

20 декабря 1986 года в газете «На смену!» был опубликован материал под таким заголовком, в котором рассказывалось, почему увольняются со Свердловского комбината молодые рабочие. Редакции газеты отвечает заместитель директора комбината П. И ЗУБАРЕВ:

«Опубликованное в газете выступление обсудили на заседании комитета ВЛКСМ комбината в присутствии секретарей бюро ВЛКСМ цехов и производств. Была дана принципиальная оценка работе всего комсомольского актива по улучшению работы с молодежью, ее закреплению на производстве.

Этой же теме была посвящена идеологическая оперативка, проведенная директором комбината 16 января сего года. Намечены пути сокращения текучести кадров, особенно молодежи. Кроме того, 14 января был проведен рейд по проверке условий проживания молодежи в общежитиях. Выявленные недостатки устраняются».

«КОГДА В ЗАЛЕ НЕТ ЗРИТЕЛЕЙ...»

Разговор о том, какой театр нужен сегодня молодому зрителю, состоялся на комсомольском собрании в Свердловском ТЮЗе имени Ленинского комсомола. Прокомментировали этот острый, наболевший разговор в газете актер, секретарь комсомольской организации ТЮЗа С. Гамов и инструктор отдела пропаганды и культурно-массовой работы обкома ВЛКСМ А. Школьник в корреспонденции «Когда в зале нет зрителей...», опубликованной 4 февраля.

Прокомментировали его и наши читатели. Они хорошо понимают, как обидно бывает работникам театров — не только ТЮЗа — видеть полупустые залы на своих спектаклях. Еще обиднее, когда молодым зрителям безразлично все, происходящее на сцене.

Наши читатели сами решили ответить на вопрос, прозвучавший в материале: почему на спектаклях так мало молодежи? Ответить лично, но в этих индивидуальных ответах много типичного, над чем театрам стоит сегодня поразмышлять.

Вот два письма из Свердловска. Их авторы, по собственному признанию, довольно-таки часто бывают в театрах, сами занимаются в любительских художественных объединениях.

«Из последних спектаклей очень понравился «Кабанчик» по пьесе Розова в академическом театре драмы. Хотя пьеса и написана несколько лет назад, она не утратила своей современности. Проблемы, которые ставит театр, волнуют. В этом же театре очень был огорчен, посмотрев «Последний концерт для флейты». Скучное зрелище — прямо скажу. К сожалению, в ТЮЗ не хожу. Говорят, здесь нет спектаклей для молодежи, только для детей. Или же я просто не знаю ничего о них? Где получить информацию?

Геннадий ВИНТЕР,
студент, 20 лет».

«Иной раз и сходила бы в театр, но очень уж, мне кажется, слабо у нас в городе развита реклама. Скажите мне, могут ли «завлечь» в театр сообщение, будто похоронные афиши драматического театра? Да и в других театрах афиши не лучше. Нет почему-то рисованных афиш, которые нам всегда привозят гастролирующие театры. Они броские, оригинальные, они — лицо спектакля. Хорошо рекламирует спектакли театр музкомедии (правда, лишь у своего здания), но на их спектаклях и так всегда аншлаги.

Недавно была в ТЮЗе на «Старом доме». Неплохой спектакль, но все время не забываешь, что ты в театре. Нет такого ощущения, что ты сопереживаешь актерам. А ведь это так важно! С удовольствием хожу в оперный. Мне кажется, как раз этот наш театр с каждым годом набирает силу.

Нина ОЗОРНИНА,
лаборантка, 18 лет».

Что ж, приходится признать, что в недостатке информации о молодежных спектаклях есть немалая доля и нашей вины, отдела культуры газеты «На смену!». Постараемся быть более оперативными, систематически давать такие сообщения.

Думаем, и разговор о взаимоотношениях театра и молодого зрителя должен быть продолжен. Сегодня вновь хочется задать нашим читателям вопрос: «Почему ты не ходишь в театр?». Что не удовлетворяет: отсутствие острых, поднимающих волнующие проблемы для молодежных спектаклей или, напротив, современного прочтения на сцене классики? Возможно, не устраивает творческий потенциал театра — игра актеров, уровень режиссуры? Что бы ты хотел увидеть на сцене, какие пьесы или инсценировки своих любимых произведений?

Ваши ответы, надеемся, помогут театрам ближе узнать запросы молодежи, правильнее строить работу с молодым зрителем, точнее формировать репертуар. Ждем ваших откликов!

вуз: грани перестройки

ПРАВО РЕШАТЬ САМИМ

ПОЖАЛУЙ, главная проблема подготовки специалистов — низкое качество лекций. По данным анкетирования, проведенного одной из факультетских стенгазет, лишь 10 процентов опрошенных удовлетворены качеством лекций, еще 15 процентам нравятся лекции лишь отдельных преподавателей. Конечно, цифры эти не вполне отражают действительное положение дел, но судите сами: может ли заинтересовать студентов преподаватель, читающий лекцию тихим или монотонным голосом и совершенно не замечающий, что творится за его спиной?

На лекциях одного из таких преподавателей больше десяти минут не выдерживал: клонило в сон. В науке же он достиг высоких степеней профессионализма (такое, к сожалению, случается часто). Не знаю, вправе ли я давать советы, но, по-моему, чтобы этого не было, необходимо чаще проводить конкурсы на лучшего лектора, а оценку должны давать студенты. Это будет стимулировать работу лекторов и поможет им выявить свои ошибки и просчеты, которых еще немало.

В оптимальном варианте в лекции должны чередоваться элементы чтения «под запись» и объяснения. Преподавателям общетехнических дисциплин нужно стремиться строить свои лекции с учетом специфики будущих профессий своих слушателей. Сейчас же многие студенты слабо представляют, где в их будущей профессии можно применить, например, физику и математику, на какие разделы стоит обратить особое внимание.

Стоит ли на практических занятиях переписывать материал из учебников? Это тоже можно изучить самостоятельно. Самостоятельную же работу необходимо строго контролировать. Семинары должны, мне кажется, проходить в форме свободного общения по данной теме. Это и интереснее, и знать студент будет больше.

Однажды мой знакомый сказал с обидой: «Неужели я знаю меньше, чем Дима, который сдавал экзамен по шпаргалке? Почему же тогда у него «4», а у меня «3»? Действительно, почему? Почему знания студента, просиживающего ночами над конспектами, порой оцениваются преподавателем ниже, чем студента, не прикладывающего к изучению предмета никаких усилий (если не считать механического переписывания лекций на тонкие длинные листки мелким почерком)? Справедливо? Хотя, если задуматься, шпаргалка — своеобразный протест студента против обилия ненужного материала. «Зачем мне это, если нужные мне сведения я могу посмотреть в справочнике?». Так ли это утверждение сомнительно, как кажется на первый взгляд?

ВТОРОЙ вопрос, который я хочу поднять, сегодня особенно актуален. Речь идет о студенческом самоуправлении. Слишком часто вопросы, которые должны решать сами студенты, за них решают деканат, преподаватели, в общем, кто угодно, только не студенты. Но в администрировании, как ни парадоксально, виноваты сами студенты: когда-то они показали свою беспомощность в решении тех или иных вопросов.

Один из студентов УПИ, с которым я встречался, совершенно искренне считает, что ССО создают... деканаты. На теплофаке УПИ около десяти лет существует ССО «Олимп». В 1986 году некоторых студентов, работавших в нем два—три года, деканат в отряд не пустил: «Либо идите работать на завод (по словам студентов теплофака, «по доброй воле туда никто работать не пойдет: плохие условия»), либо в СНПО «Олимп-2» (только-только созданный). Мнение студентов при этом явно не учитывалось. Да и ничего научно-производственного в отряде «Олимп-2», по свидетельству работавших в нем, не было: он работал как обычный ССО в пос. Комсомольский Тюменской области. Зачем же нужно было присваивать «Олимпу-2» статус СНПО?

Сейчас много пишут о студенческих деканатах, полном самоуправлении. Но в большинстве вузов об этом говорить пока не приходится — они к этому еще не готовы. Но уже сейчас в ведении студентов должны быть распределение стипендий, мест на практику, заселение в общежитие (в нашем институте это уже есть — распределение кандидатов на льготное поселение идет через профком студентов, факультетские бюро ВЛКСМ).

Самоуправление в СГИ более или менее развито (это зависит, конечно, не только от администрации института). Например, создание по принципу ССО сельхозотрядов, существующих круглый год, — инициатива бюро ВЛКСМ геологоразведочного факультета, за создание студенческого кафе взялся комитет ВЛКСМ. Большую роль в самоуправлении могут сыграть факультетские стенгазеты. Одна из наших стенгазет провела опрос студентов по вопросам учебы. Нужен ли материальный КТУ внутри группы, не стоит ли ужесточить работу деканата? Как повысить действенность работы учебно-воспитательных комиссий, которые, в общем, с работой своей справляются? Вот некоторые из вопросов этой анкеты. Под ответами на нее — мнение замдекана по учебе: «Эта анкета очень поможет деканату в его работе». Важное значение для развития самоуправления имела и отчетно-выборная комсомольская конференция СГИ (спасибо комитету ВЛКСМ!), проходившая в ноябре прошлого года. На ней студенты высказывали свое мнение по вопросам учебы, студенческой науки, комсомольской жизни, предлагали пути решения существующих проблем.

Но в студенческой среде еще существуют потребительские настроения. Особенно это видно в общежитиях. Разбитые стекла (стекла в СГИ, например, ежегодно, расходуется почти в три раза больше нормы — 1200—1500 квадратных метров при фонде 500), пьянство в общежитиях, даже в тех, которые объявлены зоной трезвости, и многое другое.

Не все готовы к самоуправлению. Этому надо учить, а, значит, давать большую свободу студенческим коллективам, избавлять студентов от излишней опеки, в том числе от опеки кураторов, давать возможность нам самим решать свои вопросы. Первую скрипку, конечно же, здесь должен вести комсомол. Вот тогда студенчество, действительно, станет самой демократичной средой, способной отвечать сама за себя.

Е. ЛОБАНОВ,
студент Свердловского горного института.

Фото Л. БАРАНОВА.

комитет ВЛКСМ: опыт и проблемы

НЕ ЭКСПЕРИМЕНТ, А РЕАЛЬНОСТЬ

Рост рядов ВЛКСМ... Мы говорим, что это показатель всей нашей идейно-политической работы. И это действительно так. В комсомольскую организацию, авторитетную, отстаивающую интересы молодежи, занятую конкретными делами, ребята тянутся, идут без особой агитации на словах. А затащить несоюзную молодежь в организацию, где процветает формализм, бумаготворчество или вообще царит тишина, даже и «форсирование» (появился в последние годы у комсомольских работников такой термин) не поможет.

У нас в районной комсомольской организации в конце прошлого года рост рядов в школьном комсомоле резко снизился. Для сравнения приведу данные по месяцам 1985 и 1986 годов: сентябрь—208 и 20 человек, октябрь — 187 и 129, ноябрь — 178 и 80, декабрь — 295 и 280. Разница значительная, правда? Почему? Если говорить кратко: район включился в эксперимент.

А дело было так. После очередного заседания бюро райкома ВЛКСМ, когда в потоке вступающих в члены комсомол перед нами прошел не один десяток школьников — девочек и мальчиков, разных по характерам и способностям, которых мы не в силах были не только запомнить, но и разглядеть как следует, мы встрепенулись: «До каких же пор будет существовать этот конвейер?! Ведь можно попытаться что-то изменить...

Проанализировали, сколько человек проходит у нас в год через бюро, оказалось — более трех тысяч, среди них 2—2,5 тысячи школьников, значит от цифры 200—250 человек в месяц никуда не уйти. Решили: надо попробовать.

Обратились в обком комсомола, Центральный Комитет ВЛКСМ с просьбой попробовать вести прием в ряды ВЛКСМ в школьных первичных организациях, без утверждения их решения бюро райкома. И, к нашей радости, нас включили в число территорий, участвующих в эксперименте.

Удался ли он? Считаю, что только по цифровым показателям судить нельзя. Чего мы, собственно, ждали? Во-первых, повышения требований к вступающим. Во-вторых, повышения самостоятельности школьных комсомольских организаций, комитетов ВЛКСМ. И этого мы добились.

Сейчас на всех «ступенях» обсуждения кандидатуры рекомендуемого и приема школьника в комсомол ребята гораздо ответственнее относятся к принятию своих коллективных решений. Не оставляют плохо знающего Устав ВЛКСМ «до райкома», а предлагают прийти через месяц—два, когда он будет знать все положения Закона комсомольской жизни, ориентироваться в международных событиях, будет активно выполнять какое-нибудь конкретное поручение. Причем, заинтересованные в количественном и качественном росте своей организации, активисты сами ведут пропаганду: через стенгазеты, клубы тринадцатилетних, на собраниях и сборах, индивидуально.

Значительно повысилась требовательность к вступающим. Знаю пример, когда один парнишка пять раз приходил в совет дружины, чтобы получить пионерскую рекомендацию в комсомол. И все-таки стал членом ВЛКСМ! Ребятам на заседании комитета комсомола даются первые поручения, выполнение которых потом строго контролируется. В одних школах (№ 144, 128, 22, 67) аттестационными комиссиями, в других — комсомольскими организациями, комитетами ВЛКСМ.

Немаловажно, на мой взгляд, и то, что нам, членам бюро райкома, удалось высвободить дорогое и нужное для работы с людьми время. Это не значит, что мы не видим своих новых комсомольцев. Мы встречаемся с ними в торжественный день вручения комсомольских билетов, беседуем, спрашиваем и отвечаем на их вопросы. Но уже в совсем другой обстановке....

Эксперимент показал, что мы на верном пути. Но он обнажил и недостатки, которых раньше не замечали. Вот, эти пресловутые «ступени» — инстанции, которые должен пройти всякий вступающий в комсомол школьник. Их как было шесть, так и осталось: совет пионерского отряда, отрядный сбор, совет дружины, комсомольское собрание класса, комиссия по предварительному рассмотрению вопроса о приеме в ряды ВЛКСМ (созданы в ходе эксперимента), комитет комсомола школы. Нужны ли все эти инстанции? Обязательно ли создавать для вступающего столько формальных (именно формальных, так как на некоторых инстанциях задающие вопросы его вообще не знают) преград? Мы считаем, что ни к чему.

По крайней мере, от двух можно отказаться смело: от утверждения пионерской рекомендации на совете отряда и совете дружины, переложив их полномочия на пионерский сбор класса. Ведь пионерский отряд в присутствии члена совета дружины вправе решить, дать или нет рекомендацию вступающему в комсомол. И создание специальных комиссий — спорный вопрос. Может быть, ветеранам комсомола и пионерского движения работать постоянно в клубах тринадцатилетних и высказывать свое веское мнение на заседаниях комитета ВЛКСМ школы? А много инстанций — это много бумаг, растягивание приема во времени и, наконец, нервотрепка для вступающих. Думаю, не надо забывать, что это дети, четырнадцатилетние, но все же дети.

В процессе эксперимента ребята—секретари школьных комитетов ВЛКСМ, конечно, столкнулись со множеством вопросов. Нелегко им было. Но из того, как Саша Кобылин (школа № 138), Сережа Тимофеев (школа № 46) заявили, что давно надо было перейти на такую систему, я делаю вывод: комсомольцы довольны. И на комсомольских собраниях по обсуждению проекта Устава ВЛКСМ они в один голос поддерживают пункт 4-б раздела «Члены ВЛКСМ, их обязанности и права», где говорится: **«вопрос о приеме в ВЛКСМ обсуждается и решается общим собранием первичной организации или организации с правами первичной».** Для нас сейчас это уже не предложение, а реальность.

А. БОГАТОВ,
первый секретарь
Орджоникидзевского райкома ВЛКСМ.

Свердловск

МОЁ МНЕНИЕ

* * *

По-моему, перестройка пока комсомола не коснулась. Нововведением является лишь обилие критики, да и то общего характера, хотя каждый, наверное, в душе мог бы бросить конкретные обвинения конкретным лицам. Мы вроде бы еще не осознали, что ведь в принципе можно жить и иначе.

Возьмем, к примеру, выборы в комсомольских организациях. Как они проходили у нас? Когда огласили список кандидатов в состав комитета ВЛКСМ, одна из рекомендуемых сказала: «Почему из года в год выбирают одних и тех же? И мы из года в год ничего не делаем...». Но ей объяснили, что список кандидатов был продуман и его рассматривали, обсуждали, в нем достойные товарищи, которые, есть надежда, наконец заработают. После этого все дружно проголосовали за тех, кого предложили.

Вот мы говорим: нужна инициатива, активность. А ведь до сих пор инициатива исходит в основном «сверху». Наш комсомольский секретарь, к удивлению многих, выступил с предложением создать ударную молодежную бригаду для участия в строительстве жилья. Хорошее дело, но ведь рождено оно опять не в наших рядах, а на каком-нибудь заседании. Может быть, поэтому прошло более двух месяцев, а ничего еще не предпринято, слова остались словами. Такое впечатление, будто все ожидают окончания «пореформенного» периода.

Ю. НАВРОЦКИЙ,
оператор котельной Марсятского рудоуправления.
Ивдельский район.

* * *

Направить усилия на поднятие авторитета комсомольской организации делом, а не разговорами о том, что комсомол — авангард советской молодежи. И несоюзную молодежь надо не привлекать, а завоевывать ее доверие, доказывать престижность ВЛКСМ конкретными результатами. Один из путей: поставить комсомол и неформальные объединения на один уровень, чтоб одно от другого не зависело, а развивалось самостоятельно, дополняя друг друга.

Сергей КУРЗАНОВ.
Свердловск.

СПОРТ

Скорости не сбрасывай...

В этом году в трековых гонках на приз М. И. Калинина на легковых автомобилях 8 класса («Жигули» и «Москвичи») приняли участие 20 лучших автоспортсменов Свердловска и области. Соревнования организовали и провели первичная организация ДОСААФ, спортклуб и транспортный цех производственного объединения «Машиностроительный завод им. М. И. Калинина».

Набрав во всех заездах 30 победных очков из 30 возможных, первое место занял бронзовый призер чемпионата области 1987 года, перворазрядник из поселка Верхнейвинский А. Кошкин. Вторым был кандидат в мастера спорта, неоднократный победитель авторалли «Урал» и «Мирный атом» свердлорчанин Б. Власов и третьим — спортсмен из СТК «Радуга» Свердловской птицефабрики В. Платонов.

Эти соревнования, посвященные 69-й годовщине Советской Армии и Военно-Морского Флота, стали репетицией перед предстоящим чемпионатом Министерства автомобильного транспорта РСФСР по трековым гонкам, который состоится 21—22 февраля в Свердловске.

Ю. ПЕЧЕРСКИЙ.

храни прекрасные черты

Ловля идей в воздухе

Самые неотвязные идеи те, что витают в воздухе.

Две проблемы — охраны памятников истории и культуры и создания молодежного досугового центра — завладели умами многих свердловчан, но обсуждались раздельно, без связи друг с другом.

Независимо друг от друга люди, видимо, приходили к одной и той же синтезирующей мысли: «Обязательно ли молодежный культурный центр должен размещаться в новом здании? Нельзя ли расположить его в старых домах, приспособив их к насовременным целям? И памятники сбережем, и обогатим досуг горожан». Инициативная группа программы «Комсомол и старый город» возникла как сила, призванная реализовать идею. Среди инициаторов существовали различные мнения относительно путей и конечных целей работы, но сходились в одном — кварталы между улицами Малышева и Куйбышева, прилегающие к Исети, должны получить новую жизнь, и побеспокоиться о том обязана молодежь. Этот район имеет условное обозначение — «пойма Исети». Сейчас архитекторы готовят на конкурс проекты его реконструкции.

Итак, по соседству с оживленной улицей Малышева образовался ухоженный островок старого города. Будто бы керосиновые фонари, чугунная вязь решеток, булыжная мостовая, не повторяющие друг друга фасады домов — лицезреть все это уже отдых. Пиршество для глаз, привыкших к стандарту. Но «островок» одарит вас не только приятной прогулкой. Здесь можно задержаться на весь вечер.

Отыщутся в городе поэтическое кафе, дискотеки, политический спор-клуб, ребята из фонда молодежной инициативы предложат вам набор бытовых услуг или попросят эти услуги оказать. При особняках — зеленые дворы с беседками «уголками отдыха». Там привольно бардовской песне, ведущей родословную от туристских костров. Там вписан среди деревьев не прямоугольный, а подобный озеру, с ломаной линией «берегов» бассейн с подогретой водой. А на берегу очищенной (ну не фантазия ли?) Исети — лодочная станция. В подвалах зданий — кегельбан, игровые электронные аппараты, видеосалон в одном из парковых павильонов и кинозал...

Впрочем, довольно. Фантазия может завести далеко. Но, пожалуй, не было еще такого момента, такого состояния общественного сознания в городе, когда бы возможность реализовать мечту представлялась столь осязаемой.

Заведующий отделом научной молодежи обкома ВЛКСМ Валерий Оплетин и председатель областного совета молодых ученых и специалистов Алексей Антипин рассказали, какие силы уже сегодня можно бы задействовать в работе. Организован МЖК Ленинского района. Он думает разместить своих жителей в прилегающих к улице Куйбышева кварталах, и помощь в создании культурного центра становится, по идее, составной частью социальной программы молодежного комплекса. УПИ готов направить сюда свои стройотряды. В инженерно-педагогическом институте, по словам А. Антипина, группа студентов под руководством доцента П. Серебрякова занимается паспортизацией исторических зданий.

Между тем, состоялось только два заседания инициативной группы. Второе прошло уже не так результативно, как первое.

Нельзя сказать, что В. Оплетин и А. Антипин опустили руки. Они немало продвинулись в знании новых для них проблем. Они стараются держать в поле своего внимания людей и группы, которые могут пригодиться. Вошли в контакт с историко-культурным объединением «Отечество». Но для них обоих участие в программе «Комсомол и старый город» — общественная нагрузка. Основная работа, конечно, забирает почти все силы и время. И нет никакой надежды, что реализация программы начнет продвигаться быстрее.

ВСЕ, что буду говорить дальше, — не догма, требующая неукоснительного соблюдения. Воспринимайте как набросок, как черновик.

Логично предположить, что создание общегородского культурного центра — дело прежде всего Свердловского горкома комсомола. Именно он обязан направлять и координировать усилия.

И второй важный момент — во главе инициативной группы (штаба) должен стоять не общественник, а штатный работник. Слишком широк круг обязанностей, чтобы осилить их в нерабочие часы, обращаясь к ним от случая к случаю.

В горкоме ВЛКСМ сейчас два работника занимаются конкретно и только общегородскими программами. В. Быкодоров ведет операцию «Коммунары», а М. Горюнов — фонд молодежной инициативы. Значит, прецедент есть. Поискать бы ставку, выпросить, что ли, — одним словом, решить вопрос. Он, думаю, не такой уж непробиваемый.

Теперь о лидере. Нужен чрезвычайно энергичный, способный к организаторской работе, наделенный аналитическим и одновременно пылким умом человек. Безусловно, такие люди и сейчас без дела не сидят. Чем их привлечь? Прежде всего высотой задачи. И еще престижностью. Ведь имя лидера останется в истории города.

Наконец, штаб. В него, думаю, могли бы войти представители комитетов комсомола заводов и фабрик, институтов, техникумов, ПТУ, школ и других организаций города. Не секретари первичек, а именно представители, чьим постоянным и единственным поручением была бы организация поддержки проекта людьми, средствами, техникой.

И уж самое последнее замечание. Где-то традиционное — время не ждет. Вскоре состоится просмотр конкурсных работ по реконструкции поймы. Предложит ли кто разместить здесь молодежный культурный центр? Ну и ГлавАПУ не дремлет, начав в обозначенном районе строительство Дворца пионеров. Может статься, мы лишимся возможности привести в порядок комплекс старинных построек ввиду исчезновения оных.

О. БАЛЕЗИН.

Недавно читатели нашей области, участвовавшие в традиционном конкурсе «На смену!» «16 ступенек пьедестала почета», в третий раз назвали Юрия Кашкарова лучшим спортсменом года. Представлять «послужной» список побед Юрия — значит сбиться на длинное их перечисление. Достаточно сказать, что свердловский биатлонист имеет титулы чемпиона мира и Олимпийских игр.

Заслуженный мастер спорта динамовец Ю. Кашкаров не примет участия в работе областной отчетно-выборной комсомольской конференции, хотя избран ее делегатом. Причина весьма уважительная: в эти дни он в составе сборной защищает честь СССР на чемпионате мира...

НА СНИМКЕ: Ю. Кашкаров со своим тренером В. Путровым.

Фото В. ДОЛГАНИНА.

Веселый жар черновика

«НУЖНА НАМ ОТВАГА ДЛЯ ПЕРВОГО ШАГА...»

«...А кто упадет, но рискнет на второй, тот дважды герой», — этими стихами поэта Самуила Маршака, чья строчка стала девизом нашего конкурса поэтов-дебютантов, мы и продолжим разговор о первых поэтических опытах читателей.

Ну, отваги вам не занимать! Признаться, мы в редакции не ожидали такого активного, оперативного отклика от вас. Всего месяц прошел со дня первой публикации 14 января, а получено уже более ста писем, и в каждом — три-пять-десять стихотворений! Просто молодцы!

А теперь наберитесь мужества. К сожалению, пока количество не перешло в качество. И часто «суровая проза» письма, предваряющего конкурсные стихотворения, куда интереснее и богаче по мысли следующих за нею поэтических строчек.

Кроме того, не забывайте: вы сами — помощники своих товарищей по перу. Присылайте не только стихи, но и отклики на опубликованное. В первой публикации большинству из вас понравились стихи Андрея Спиридонова. Кто нынче завоюет ваши симпатии?

А теперь перечитайте, пожалуйста, первые строчки этой заметки. Дерзайте! Пробовать, искать удачи можно не раз и не два...

Отдел культуры.

Игорь ЗУБОВ

* * *

Домашнее задание:
«Пушкинская тема»

Вот белый снег, морозный иней
В чугунном кружеве оград,
И вечер темно-темно-синий
Укутал город в свой наряд.
Перо, свеча, листы бумаги,
«Я Вам пишу...», «Я Вас любил...».
Но взгляды скрещены как шпаги,
И час набатом вдруг пробил...
А колокольчик то смеется,
То плачет-плачет под дугой.
И лунный свет все с неба льется,
И мчится тройка... Век другой...

Елена МОЛОДЦОВА,
библиотекарь

* * *

Короче слов, чем «да» и «нет»,
Не сыщешь, хоть пройди весь свет.
Но если молвить хочешь «да»
Или отрезать «нет»,
То не хватает иногда
Всей жизни на ответ...

Юрий СМИРНОВ,
студент

* * *

Скрипит перо...
Из-под него
Бежит тонюсенькая строчка —
Такая хрупкая, живая...
В изгибах почерка она,
Как набухающая почка,
Таит рождение стиха.

Лесная сказка

Загадочные ели сквозь туман
О чем-то шепчутся, кивая головами.
Из сказок выйдя, грозный великан —
Красавец-дуб застыл под небесами...
Искрясь улыбкой, звонкий ручеек
Вдруг забурлил рекою полноводной.
Опенок влез погреться на пенек,
Смеясь веснушками на шляпке тонкой.
И кажется: вот-вот из-под ветвей
Появится — как из раскрытой книжки—
Идущий с Машенькой тропинкою к своей
Лесной избушке маленький Топтыжкин...

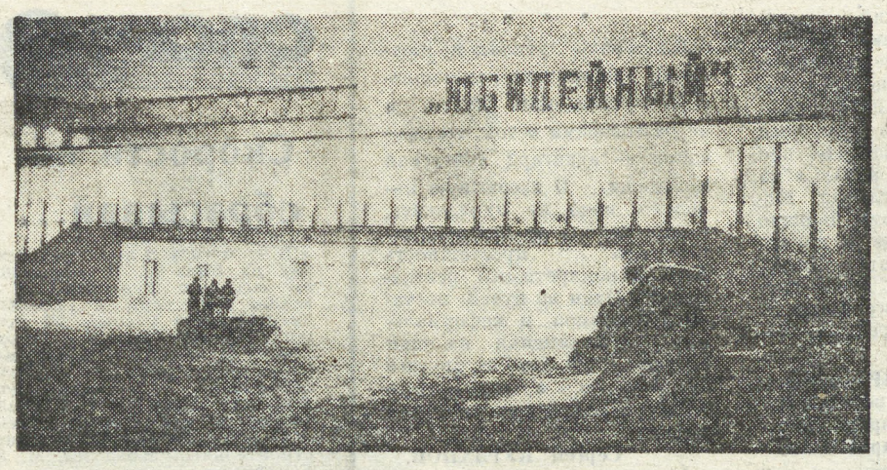

адрес досуга

МКЦ начинается с доверия

— Вы знаете, я ярый противник этого принципа, — Евгений, говоривший спокойно и дружелюбно, вдруг взволновался, в его голосе зазвучали напористые, задиристые нотки. — Да, противник, как бы поточнее выразиться, денежномании, что ли.

Последнее слово он произнес с интонацией, не оставлявшей никаких сомнений в отношении его к этому явлению. Евгений будто бы продолжал тот спор, что завязался как-то в обкоме комсомола на совещании по проблемам организации молодежных культурных центров. Собирались на него комсомольские секретари, работники клубов и домов культуры из области. Евгений Бушин, второй секретарь Ленинского райкома ВЛКСМ Нижнего Тагила, рассказывал о том, как создавался при их райкоме, на базе Дворца культуры «Юбилейный», как работает молодежный культурный центр. Кое-кто из присутствующих отнесся к сообщению Бушина скептически, и вопросы тогда посыпались на него «денежные»: какая сумма затрачена на организацию МКЦ, где ее нашли, сколько заплатили руководителям, и тому подобное. Не хотели поверить, что тагильчане начали с нуля.

Марине Щипановой идея очень понравилась. Несколько месяцев назад встретилась она с Алексеем Скороховым (бывшим вторым секретарем, а теперь он первый в Ленинском райкоме) и с Дарианом Нахимовичем Дралюком, руководителем известного в Тагиле политтеатра «Вам» (на снимках вы видите репетицию театра, его комиссара Ларису Шерстковy). Они рассказали Марине о том, что создается молодежный центр. Творческая база для него уже есть: политтеатр, клуб самодеятельной песни, дискотека.

И выпускница исторического факультета Нижнетагильского педагогического института сделала выбор.

Так вот, действительно они начинали с нуля. Они — это директор центра Марина Щипанова, ее заместитель Андрей Лобанов, Дариан Нахимович Дралюк, руководители других коллективов, вошедших в молодежный центр.

Первый их вечер среды сложился не совсем удачно. Посвящался он открытию молодежного культурного центра. Продумали, казалось бы, все его сложную форму: знакомство с объединениями, одновременная работа нескольких гостиных: музыкальной, спортивной, лекционной, детской. Распространили билеты, часть из кассы, часть через секретарей первичных организаций. И все же желающих отдохнуть во Дворце было тогда немного.

Родился центр в сентябре. Сегодня февраль. Небольшой временной отрезок, но за эти месяцы активисты его многому научились. Сейчас молодежный центр Ленинского района известен в городе. На его вечера идет молодежь со всего Тагила. Вечер авторской песни, КВН между студентами педагогического института и филиала Уральского политехнического, собравший почти 700 болельщиков в зале, рассчитанном на 580 человек, вечер, посвященный памяти Высоцкого. После этих мероприятий уже не нужна дополнительная реклама.

Неверно было бы думать, что все вершины завоеваны. Много еще нерешенных проблем. Первая из них — это дефицит помещений. Две комнаты в ДК не могут устроить молодежный центр, объединяющий около десятка коллективов. Их, кстати, может быть и больше. Готова творческая база для двух новых: киностудии и студии молодых художников, да только разместиться им негде.

Не менее остра финансовая проблема. В бухгалтерии Дворца культуры «Юбилейный» не завели лицевую карточку молодежного культурного центра. В итоге деньги, необходимые для развития центра, есть, но взять комсомольцы их не могут.

Чтобы решить проблемы, МКЦ нужна серьезная поддержка райкома КПСС и райисполкома.

Л. РОМАНИХИНА.

Нижний Тагил

НА СНИМКАХ: молодежный культурный центр прописан в ДК «Юбилейный».

Фото О. КЫЛАСОВА.

8

песня субботы

Здравствуй, мир!

Стихи В. Кострова. **Музыка Л. Квинт.**

Мир проснулся,
как ребенок,
Солнце плещет в берега,
Мчится
резвый жеребенок
На зеленые луга.
Грива
стелется разливом,
А во лбу горит звезда.
Мир, ты хочешь
быть счастливым?
Значит,
миром будь всегда.
ПРИПЕВ:
Здравствуй, мир!
Здравствуй, друг!
Здравствуй,
песен щедрый круг!
Здравствуй, миг!
Здравствуй, век!
Здравствуй,
добрый человек!

Здравствуй, дом!
Здравствуй, даль!
Здравствуй,
радость и печаль!
Здравствуй, быль!
Здравствуй, новь!
Здравствуй,
светлая любовь!
Если мир
певуч и звонок
И во сне и наяву,
Научи нас, жеребенок,
Верить
в солнце и траву,
И ловить
стихи и сказки
В золотые невода.
Мир, ты хочешь
быть прекрасным!
Значит, миром
будь всегда.
ПРИПЕВ.

«Я выписываю и читаю «На смену!» уже второй год. Очень нравится рубрика «Песня субботы». Как и другие читатели, я составляю песенный сборник и хотела бы, чтоб в нем была напечатана песня «Здравствуй, мир, здравствуй, друг!».

Оксана РЯБУХИНА, студентка».

Свердловск.

И еще больше десятка заявок на эту хорошую песню — от сестер Марины и Ирины Алексеевых из села Сарсы Красноуфимского района, от восьмиклассников свердловской школы № 9, от семьи Весниных из Нижнего Тагила, которые также второй год вместе с нами участвуют в составлении сборника...

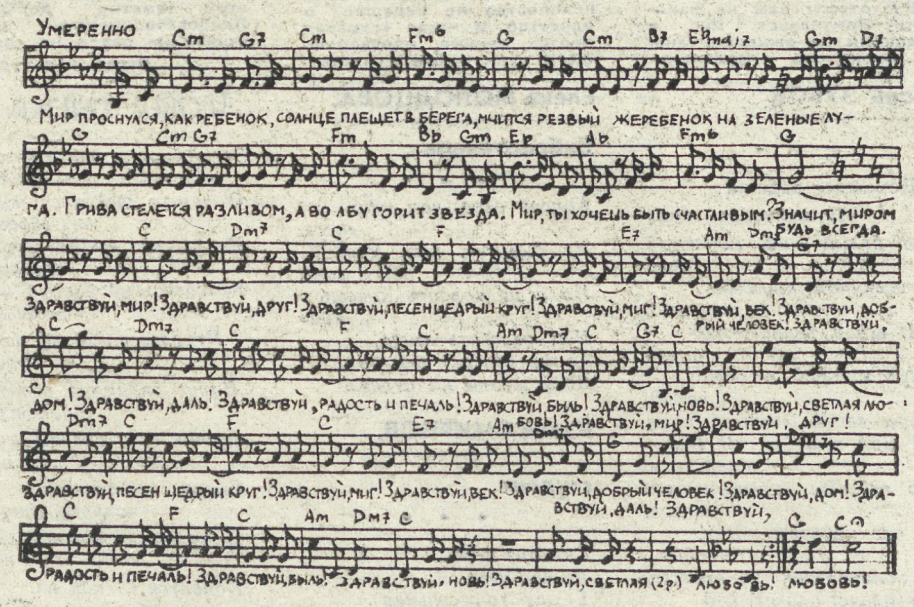

ВОКРУГ ДОСУГА

Молодежь часто увлекается. Увлекается самолетостроением, кораблестроением, прокладкой железных дорог, науками, созданием шедевров искусства. Увлекается созиданием... Своими руками, своей головой. Но кое-кто увлекается просто потреблением: прокрутить, приобрести, просмотреть, прошвырнуться... Наш художник подсмотрел досуг именно такого отдыхающего, у которого, впрочем, кроме отдыха, ничего и нет. Кое-что из подсмотренного мы вывешиваем в фойе клуба для обозрения.

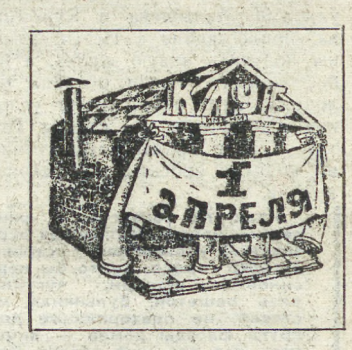

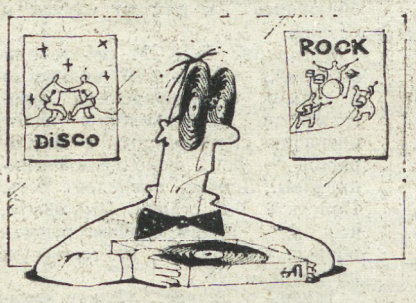

ВЗГЛЯД

Не увидишь далеко,
Не увидишь близко,
Если будешь ты
смотреть
Только через диско.

ОГОНЬ

Огонь добывший
Прометей
К экрану приковал
людей.
А для того он
приковал,
Чтоб телезритель
на досуге
Его не бил и
не пинал.

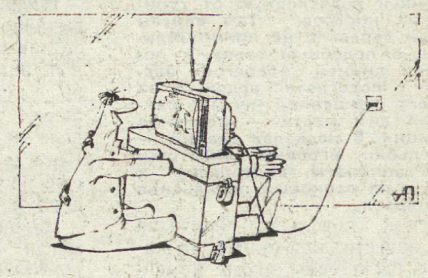

СТАРОЕ И НОВОЕ

Если даже отжила
И лопата, и метла,
Современна ли
сейчас
Шапка фирмы
«Адидас»,
А под ней лишь рок
и джаз?

Рисунки А. ПЯТКОВА. **Стихи В. АНИЩЕНКО.**

Редактор В. ТЕПЛЫХ.

НА СМЕНУ!
Индекс 53800
Наш адрес: 620219, Свердловск, ГСП-153, ул. Тургенева, 13, 12-й этаж.
Редакция газеты «На смену!». Телефоны: редактор 51-28-61, секретариат 51-74-67, отдел писем 58-00-23.
Тираж 175 тыс. экз. Тип. изд-ва «Уральский рабочий», г. Свердловск, проспект Ленина, 49. НС 23164 Заказ № 3111