КОМСОМОЛЬСКИЙ ПРИВЕТ ДЕЛЕГАТАМ ОБЛАСТНОЙ ОТЧЕТНО-ВЫБОРНОЙ ПАРТИЙНОЙ КОНФЕРЕНЦИИ!

ПРОЛЕТАРИИ ВСЕХ СТРАН, СОЕДИНЯЙТЕСЬ!

НА СМЕНУ!

ОРГАН СВЕРДЛОВСКОГО ОБКОМА ВЛКСМ

ГАЗЕТА ОСНОВАНА 18 ИЮНЯ 1920 ГОДА № 17 (21656) ◆ ПЯТНИЦА, 24 ЯНВАРЯ 1986 ГОДА ◆ ВЫХОДИТ ЕЖЕДНЕВНО, КРОМЕ ВОСКРЕСЕНЬЯ И ПОНЕДЕЛЬНИКА ◆ Цена 3 коп.

СЕГОДНЯ В СВЕРДЛОВСКЕ ОТКРЫВАЕТСЯ XXIV ОБЛАСТНАЯ ОТЧЕТНО-ВЫБОРНАЯ ПАРТИЙНАЯ КОНФЕРЕНЦИЯ

СО ВРЕМЕНЕМ СВЕРЯЯ ШАГ

Два года отделяют нас от предыдущей областной отчетно - выборной партийной конференции. Два года, насыщенных знаменательными для страны, всего мира событиями. Как прожили их комсомольцы области?

Выполняя постановление ЦК КПСС «О дальнейшем улучшении партийного руководства комсомолом и повышении его роли в коммунистическом воспитании молодежи», горкомы, райкомы, комитеты ВЛКСМ развернули целенаправленную организаторскую и политико-массовую работу в комсомольских организациях, определив свое место в борьбе за выполнение решений XXVI съезда КПСС, XIX съезда ВЛКСМ. Как конкретную программу действий воспринял комсомол области решения апрельского, октябрьского (1985 г.) Пленумов ЦК партии. Эти документы стали источником вдохновенного труда молодежи Среднего Урала.

Сегодня областная комсомольская организация насчитывает более 560 тысяч членов ВЛКСМ. Это большой отряд молодых рабочих, тружеников сельского хозяйства, инженеров, служащих, студентов, учащихся, сплоченных общими делами и заботами.

Бюро ЦК ВЛКСМ в декабре 1981 года в постановлении «О ходе выполнения решений XXVI съезда КПСС в Свердловской областной комсомольской организации» призвал комсомольцев области «умножить усилия» по выполнению стоящих задач. Главным в своей деятельности молодые труженики считали активное участие в социалистическом соревновании «Одиннадцатой пятилетке — ударный труд, знания, инициативу и творчество молодых!». Трудовая вахта в честь 40-летия Победы советского народа в Великой Отечественной войне дала хороший импульс для мобилизации внутренних резервов молодежи: более 700 комсомольско - молодежных коллективов выполнили к этой дате задания пятилетнего плана.

Большую роль в процессе трудового воспитания молодежи сыграло развернувшееся по инициативе уралмашевцев движение «Внутренние резервы — на службу пятилетке», в результате которого почти вдвое за пять лет увеличилось число юношей и девушек, занимающихся рационализацией и изобретательством, участвующих в осуществлении намеченного партией курса на ускорение научно - технического прогресса. Дает свои результаты работа по совершенствованию форм организации труда, укреплению трудовой дисциплины, снижению непроизводительных потерь рабочего времени, которую вместе со старшими товарищами-коммунистами ведут комсомольцы области.

Действенным стало соревнование «XXVII съезду КПСС — 27 ударных декад!» Первой начавшая работать под этим девизом комсомольско - молодежная бригада токарей-карусельщиков Верхнесалдинского металлургического производственного объединения, которой руководит делегат XXVI съезда партии В. И. Громов, за время одиннадцатой пятилетки выполнила два пятилетних задания и еще одно годовое. Комсомольско-молодежная бригада Уральского алюминиевого завода, возглавляемая коммунистом А. А Камышевым, обязалась сэкономить дополнительно 150 тысяч киловатт-часов электроэнергии, 70 тонн сырья и выдать сверх плана 30 тонн продукции — и слово свое плавильщики сдержали. Юбилейный десятитысячный карьерный гидравлический экскаватор молодые уралмашевцы изготовили из сэкономленных материалов. Выпущен нижнетагильскими вагоностроителями в дни субботников эшелон «Тагильский комсомолец».

Настоящей школой профессиональной подготовки стали для многих будущих специалистов студенческие отряды. Более 60 тысяч студентов ежегодно трудятся в их составе. По итогам работы в прошлом году свердловский СО стал победителем Всесоюзного соревнования, награжден переходящим Красным знаменем ЦК КПСС, Совета Министров СССР, ВЦСПС и ЦК ВЛКСМ. Большие задачи стоят перед СО и нынче. Недавно бюро обкома комсомола приняло решение об оказании практической помощи Гаринскому и Верхотурскому районам. Летом в эти районы выедут 17 студенческих отрядов.

Молодежь области шефствует над 3 Всесоюзными и 23 областными комсомольскими ударными стройками. Она строит важнейшие промышленные объекты и дома, находит новые формы участия в выполнении задач партии по улучшению благосостояния советских людей. Опыт создания молодежного жилого комплекса в Свердловске одобрен ЦК ВЛКСМ, ВЦСПС и рекомендован к распространению. Сегодня у коллектива МЖК— лауреата премии Ленинского комсомола — в городах и районах только нашей области 26 последователей.

Вносит молодежь области весомый вклад и в развитие агропрома. В животноводство, сельское и мелиоративное строительство по комсомольским путевкам направляется ежегодно более 1000 человек. Участвуя в движении «Животноводство — ударный фронт молодежи!», райкомы ВЛКСМ взяли шефство над 37 отстающими фермами — 5 из них вышли в передовые.

«...поменьше слов и побольше дела», — напутствует Генеральный секретарь ЦК КПСС М. С. Горбачев. И комитеты комсомола всю свою деятельность стараются подчинить решению конкретных задач. Комсомольские организации Свердловска, Верхней Пышмы, Красноуфимска, Слободо-Туринского района, Чкаловского района Свердловска сосредоточили усилия молодежи на главных направлениях в работе, успешно выполняют Ленинские задания, активно участвуя во Всесоюзной героико-патриотической акции «Революционный держите шаг!», посвященной XXVII съезду КПСС и 70-летию Великой Октябрьской социалистической революции.

В период подготовки к XII Всемирному фестивалю молодежи и студентов в Москве комсомольцы участвовали в субботниках и заработанные средства — более 800 тысяч рублей — перечислили в фонд фестиваля. Бригада, в которой трудится член Бюро ЦК ВЛКСМ, лауреат премии Ленинского комсомола слесарь-сборщик Павел Ратников, стала инициатором почина «5 смен — в счет фестиваля», объявила день открытия форума молодежи днем наивысшей производительности труда и приняла участие в сборке экскаваторов имени XII Всемирного.

Растет политическая и общественная активность юношей и девушек. Больше творчества стало в организации комсомольской учебы и экономического образования молодежи. Значительно улучшился качественный состав пропагандистов. Молодежь области в одном строю с коммунистами, ветеранами войны и труда ведет борьбу за мир — участвует в Марше мира.

Организации досуга молодежи в области сегодня уделяется особенно пристальное внимание. Под руководством партийных органов в последнее время начала складываться система в работе по месту жительства, ведется объединение воспитательных сил и средств в рамках социально-педагогических, культурно-спортивных комплексов. Конкретной формой комсомольской работы с детьми, подростками, молодежью стали зоны комсомольского действия. В них ведут работу более 38 тысяч посланцев комсомола.

Немало сделано по улучшению военно - патриотического воспитания молодежи. Во время подготовки к 40-летию Победы собрано более 80 тысяч воспоминаний участников Великой Отечественной войны, которые хранятся в школьных музеях, комсомольских организациях, эти бесценные документы помогают педагогам, комсомольским вожакам вести воспитательную работу среди молодежи.

Впереди у нас много дел. Масштабность, сложность новых социально - экономических задач раскрыли перед каждым проекты новой редакции Программы КПСС, Устава партии (с предлагаемыми изменениями), Основных направлений развития страны в 1986—1990 годах и на период до 2000 года. Молодежь области, приняв активное участие в обсуждении этих документов, внесла сотни предложений. В процессе обсуждения молодые труженики вышли с починами, ценными инициативами.

Но есть еще в комсомольской организации и недоработки. Обком комсомола видит их в формах и методах, стиле деятельности комитетов, которые сегодня не всегда соответствуют уровню задач, стоящих перед комсомольскими организациями. Начало сложной работы, перестройка требуют от комсомольских работников большей настойчивости, безболезненного отказа от всего, что отжило, бесполезных схем и подходов.

Партийный форум поставит перед комсомолом новые большие задачи. Комсомольские организации области под руководством коммунистов готовы принять самое активное участие в их решении. Взят курс — на конкретные дела, по пути к новым успехам, к новым достижениям. Комсомольцы, молодежь Среднего Урала делу Ленина и Коммунистической партии Советского Союза верны!

XXVII съезд КПСС

ТВОЙ ПОДАРОК СЪЕЗДУ

Отчетно-выборная конференция коммунистов Свердловской области, предстоящий XXVII съезд КПСС стали мощным толчком к осмыслению прожитой пятилетки и предстоящей, первые дни которой уже вписаны в историю.

Из редакционной почты видно, что авторы писем с гордостью рассказывают о производственных достижениях, о труде своих товарищей. В то же время прямо заявляют, пришел час, когда назревшие проблемы организации производства, вопросы снабжения, соблюдения технологической дисциплины требуют незамедлительного решения. Промедление может обернуться сотнями тысяч рублей убытков. Так, по-государственному ставят вопрос комсомольцы, молодые коммунисты Среднего Урала.

Ключ от НТП

находится в руках новаторов, считает бригадир комсомольско - молодежного коллектива сигнализации и связи железнодорожного цеха Средне-Уральского медеплавильного завода, коммунист Виктор Сапожников.

— Наш КМК по итогам четвертого квартала 1985 года стал победителем в социалистическом соревновании. Решающим, очевидно, стали рационализаторская и изобретательская деятельность. Судите сами: за три месяца — пять предложений, четыре из которых внедрены. Специалисты подсчитали экономический эффект — 1100 рублей.

Сегодня, когда на первый план выходят технический прогресс и интенсификация производства, людям пытливым нельзя стоять в стороне и наблюдать за ходом этого процесса. Надо самому активно в нем участвовать. 102 процентов плана мы добились именно благодаря усилиям каждого из моих товарищей по КМК. Достаточно сказать, что в коллективе давно нет нарушений трудовой дисциплины. Из 25 человек — 19 ударники коммунистического труда. Большинство ребят освоили смежные профессии и расширили зону обслуживания. И здесь, считаю, немалую роль сыграл наш групкомсорг Владимир Зубриков.

Сегодня наши дела и помыслы устремлены к XXVII съезду КПСС. Анализируя прошлую пятилетку, прихожу к мысли, что резервы у коллектива есть. И это естественно, ребята постоянно учатся, повышают мастерство, а значит, и отдача растет. Считаю — это верный путь.

Ревда.

Спустя пять минут

слесарь по ремонту оборудования Первоуральского новотрубного завода Виктор Ободин рассказал:

— Да, прошло пять минут, как меня приняли кандидатом в члены КПСС. Волнуюсь! Спасибо за поздравления! Конечно, теперь мне предстоит многое сделать, чтобы оправдать то высокое доверие, которое мне оказали заводские коммунисты.

1985 год я завершил успешно. Плановое задание выполнял на 108—110 процентов. Два раза признавался «Лучшим молодым рабочим». Избран секретарем бюро ВЛКСМ смены «Е». В честь предстоящего партийного съезда вместе с товарищами взял повышенные социалистические обязательства. Кроме того, решили провести субботник, а заработанные деньги перечислить в Советский фонд мира.

И еще, сегодня большое внимание уделяется сокращению простоя станочного парка, повышению надежности механизмов. Мне как слесарю по ремонту такое требование времени по душе.

Мне дали первое партийное поручение — шефство над трудным подростком, работа среди несоюзной молодежи. Участок работы интересный. Думаю, что справлюсь.

Первоуральск.

Кимоно для девушек

— Звучит необычно, и тем не менее это так, — говорит электрослесарь по ремонту перфорационно - вычислительных машин Управления производственного объединения «Севуралбокситруда» Виталий Тюмков.

— Больше того, казалось бы, какое отношение кимоно имеет к нашему производству? А самое прямое. Недавно комсомольцы СУБРа построили спортивный зал. Новоселье стало толчком к созданию секции дзюдо и самбо, в которой будут заниматься и девушки, члены комсомольского оперативного отряда. Меня, как командира, это радует. Ибо нам во время дежурства приходится сталкиваться и с хулиганами. А те же не очень-то робеют перед девчатами.

И потом занятия спортом не только укрепляют здоровье, повышают жизненный тонус, но и влияют на рост производительности труда.

Североуральск.

Характер эпохи

ХАРАКТЕР ЭПОХИ ДОЛЖЕН ЧУВСТВОВАТЬСЯ В ОТДЕЛКЕ КАЖДОГО ЖИЛОГО ДОМА, КАЖДОГО АДМИНИСТРАТИВНОГО ЗДАНИЯ, — СЧИТАЕТ БРИГАДИР ШТУКАТУРОВ, ЛАУРЕАТ ГОСУДАРСТВЕННОЙ ПРЕМИИ РСФСР ВИКТОР ДЕСЯТОВ ИЗ СУ-4 ТРЕСТА «СВЕРДЛОВСКГРАЖДАНСТРОЙ»:

— К дню открытия партийного съезда наш комсомольско-молодежный коллектив обязался выполнить квартальную производственную программу. База для этого есть. Опыт тоже. Достаточно сказать, что норма выработки превышает плановую на 2—3 процента. И здесь тон задают наши ударники Василий Кинев, Сергей Нелюбин. Горжусь трудом своего сына — Владимира, который не отстает от передовых рабочих.

Но сегодня мы должны говорить не только об успехах, но и о проблемах, особенно о качестве работ, о современном градостроении. Посмотришь на Комсомольский микрорайон или центр Свердловска — радуешься. Чувствуется время и неординарность застройки. А ведь есть и другие кварталы. И архитектура бледная, и качество работ хромает. Поэтому мы в своей бригаде объявили настоящую войну браконеделам. Вот если бы еще и архитекторы создавали интересные серии домов, работать было бы интересней.

Свердловск.

В обкоме ВЛКСМ

Вчера состоялось заседание бюро областного комитета ВЛКСМ. На заседание были приглашены первые секретари городских, районных комитетов ВЛКСМ, ответственные работники обкома комсомола.

Подведены итоги смотра работы комсомольских организаций области по выполнению решений XXVI съезда КПСС за второе полугодие 1985 года. Бюро отметило, что, участвуя в социалистическом соревновании под девизом «Одиннадцатой пятилетке — ударный труд, знание, инициативу и творчество молодых!», 128 тысяч юношей и девушек, более 2 тысяч комсомольско - молодежных коллективов досрочно выполнили задания 1985 года и пятилетки в целом. Возросла общественная активность молодежи, совершенствовались формы и методы работы комсомольских организаций.

Признаны победителями смотра Свердловская, Верхнепышминская, Красноуфимская городские, Туринская, Чкаловская районные комсомольские организации. Отмечена работа Каменск - Уральской, Березовской, Первоуральской городских, Слободо-Туринской районной комсомольских организаций.

Вместе с тем бюро отметило, что не все городские и районные комсомольские организации эффективно работают по коммунистическому воспитанию молодежи. Обращено внимание бюро горкомов, райкомов на рост рядов комсомольских организаций, совершенствование стиля и методов работы, на дальнейшее распространение практики определения для каждой комсомольской организации социально - значимого дела.

Бюро рассмотрело вопрос о составе областной комсомольской организации. В принятом документе отмечается, что в 1985 году возросла численность областной организации, увеличилось число принятых в ряды ВЛКСМ, совершенствовался качественный состав. Однако многие горкомы, райкомы ВЛКСМ имеют серьезные недостатки в работе. Бюро обкома ВЛКСМ предложило первостепенное внимание сосредоточить на усилении индивидуальной работы с комсомольцами, повышении их общественной активности, ответственности за принадлежность к комсомолу.

Бюро заслушало информацию и утвердило отчет о составе и сменяемости секретарей и работников аппаратов горкомов и райкомов ВЛКСМ, а также секретарей первичных комсомольских организаций, освобожденных старших пионерских вожатых школ, школ-интернатов и детских домов.

* * *

Вчера в областном комитете ВЛКСМ состоялось совещание первых секретарей городских и районных комитетов комсомола.

На совещании подведены итоги работы комсомольских организаций области в 1985 году, определены основные направления работы на будущее. С информацией перед секретарями выступили заведующие отделами обкома ВЛКСМ. Вел совещание первый секретарь обкома ВЛКСМ С. Шитиков.

СООБЩЕНИЕ

окружных избирательных комиссий по Ленинскому избирательному округу № 698 и Североуральскому избирательному округу № 721 по выборам в Верховный Совет РСФСР.

На заседаниях окружных избирательных комиссий по выборам в Верховный Совет РСФСР, состоявшихся 23 января 1986 года, зарегистрированы кандидатами в депутаты Верховного Совета РСФСР:

по Ленинскому избирательному округу № 698 товарищ **Матвеев Евгений Семенович**, кинорежиссер-постановщик киностудии «Мосфильм»;

по Североуральскому избирательному округу № 721 товарищ **Петров Юрий Владимирович**, первый секретарь Свердловского областного комитета КПСС.

Окружные избирательные комиссии по Ленинскому избирательному округу № 698 и Североуральскому избирательному округу № 721 по выборам в Верховный Совет РСФСР.

МЕСЯЧНИК ОТКРЫТ

Вчера в Свердловском окружном Доме офицеров состоялось торжественное собрание, посвященное открытию месячника оборонно - массовой работы, посвященного XXVII съезду КПСС и 68-й годовщине Советской Армии и Военно-Морского Флота.

В зале — ветераны Великой Отечественной войны, курсанты учебных организаций ДОСААФ, воины Свердловского гарнизона, активисты оборонного общества.

Торжественное собрание открыл председатель обкома ДОСААФ генерал-майор К. А. Кириллов.

Выступившие затем заместитель начальника политуправления Краснознаменного Уральского военного округа полковник В. Н. Рудаков, секретарь обкома ВЛКСМ А. Батов, ветеран Великой Отечественной войны В. И. Деряжный, воин-интернационалист, студент Свердловского юридического института В. Смирнов и другие говорили о важности военно - патриотических, агитационно - пропагандистских, спортивных и других мероприятий месячника, направленных на воспитание молодежи в духе советского патриотизма и пролетарского интернационализма, высокой политической бдительности и постоянной готовности к защите Родины.

КОММУНИСТЫ ВОСЬМИДЕСЯТЫХ

Сегодня среди делегатов областной партийной конференции будут и те, кто представляет молодую гвардию уральцев. Передовики производства, коммунисты восьмидесятых, не словом — делом подкрепляющие смелые решения нашей партии за станками, у мартенов и прокатных станов, за штурвалами комбайнов и в светлых цехах фабрик.

Один из них — Леонид Тузбаев, ирбитчанин, токарь механического цеха завода автоприцепов. После окончания школы Леонид работал на мотозаводе, отслужил в армии, и с 1975 года работает на автоприцепном. Член партбюро цеха, кандидат в члены горкома КПСС, постоянно повышает свое профессиональное мастерство. Сегодня он обслуживает три станка: два токарных и сверлильный. Средняя выработка передовика 130—150 процентов. Все детали Леонид сдает с первого предъявления.

Тракторист совхоза «Ницинский» Слободо-Туринского района Николай Белоногов (на снимке справа) за прошлый год на своем тракторе МТЗ-80 к тысяче нормативных гектаров мягкой пахоты добавил еще полнормы, да при этом сэкономил три тысячи литров горючего. За счет бережного отношения к технике, отсутствия внеплановых ремонтов механизатор сэкономил государству 202 рубля. Фото А. ЛАПТЕВА.

(Продолжение на 2-й стр.)

КОММУНИСТЫ ВОСЬМИДЕСЯТЫХ

(Продолжение. Начало на 1-й стр.)

Любовь Шевченко — старший продавец магазина «Товары для девочек» — представляет сегодня на областной партийной конференции коммунистов Красноуфимского торга.

Торговать — большое искусство. Это она поняла еще ученицей, когда пришла в магазин сразу после школы в 1976 году. Поэтому вскоре без отрыва от производства закончила техникум советской торговли, получила специальность товароведа.

Мало еще детских товаров, от которых бы действительно загорались радостью глаза детишек. И она как коммунист главную свою задачу видит в том, чтобы активнее добиваться от предприятий-поставщиков нарядной детской одежды, качественной продукции.

А иной раз обидно становится. За пустяком длинная очередь выстроилась, а действительно интересная новинка не привлекла внимания. Значит, где-то недоработали они — продавцы. Формировать покупательский спрос — это их задача. А для этого действительно товар «ведать» надо. Знать все его достоинства и недостатки. Уметь подать.

Всеми этими премудростями коммунист Любовь Шевченко и стремится овладеть в совершенстве.

НА СНИМКЕ (слева): улыбается маленькая покупательница, довольна и Любовь Шевченко.

Фото А. Лаптева.

(Окончание на 4 стр.)

представляем делегата областной отчетно-выборной партийной конференции

КАКУЮ ВЫБРАТЬ ЖИЗНЬ?

МЕХАНИК-ВОДИТЕЛЬ заглушил двигатель танка, и в наступившей тишине можно было услышать доносившиеся издалека глухие раскаты грома. Под снопом света фар дождинки взблескивали, словно разбросанные тут и там серебряные монетки. Неожиданный всплеск молнии ярко осветил на секунду все вокруг. Саша непроизвольно съежился и вдруг усмехнулся про себя: «Как в дискотеке, когда «мигалку» включают. Вспышка, и будто мгновенная картинка выхвачена из темноты...» И тут же оборвал себя — не до лирики и сравнений. Ему, Александру Коробкину, «замполиту» роты, предстояло сейчас выполнить немало дел ответственных и срочных.

— Комсоргов взводов ко мне!

И через несколько минут он уже проводил с ними совещание.

— Есть предложение завтра рано утром, перед «атакой», провести краткое комсомольское собрание. «Штатных» выступающих не будет, речи по бумажкам тоже готовить не надо. А об особой ответственности, душевном, эмоциональном настрое сказать надо. Две-три минуты «позаседаем», но слова надо найти емкие, идущие от сердца... Ребята к вечеру вроде немного сникли, так что давайте сейчас подумаем, как настрой у каждого суворовским сделать...

Неблагодарное это дело—пересказывать бой. По всем канонам есть в нем и завязка, и кульминация, и развязка. Только вот в это «жаркое» время — не до поверки «алгеброй гармонии». За несколько минут ты должен на деле показать все, чему учили долгие недели и месяцы, не растеряться, не утратить четкого автоматизма действий, выработанного тренировками...

— Ну что, «замполит», отбой, — улыбнулся командир роты капитан Виталий Бакулин. — По-моему, никто не подвел, победа за нами...

ПОЧЕМУ-ТО, как только заходит разговор об армии, о выборе юношей профессии офицера, сразу, порой по шаблону, мы спрашиваем: «Ну, конечно, ты с детства мечтал о военной судьбе?» Саша на это ответил без тени смущения:

— Знаете, нет...

— Ну, наверное, тогда по примеру родных, друзей?..

— Тоже нет. В роду у нас военных не было, в школе нашей 149-й на Сортировке в Свердловске мы были первым выпуском, и тоже я один в училище поступал...

После выпускных экзаменов он тогда, в июне 1982 года, подал документы в университет, на исторический факультет. Начал готовиться к экзаменам. И вдруг...

Саша Коробкин в школе был парень самостоятельный, умел всегда отстоять свое мнение, объяснить, убедить в чем-то сомневающихся. В десятом классе у педагогов была возможность проверить и его организаторские способности. Был он и хорошим спортсменом. Поэтому, когда военрук А. К. Баранов при встрече сказал:

— Знаешь, я все-таки убежден, что полностью себя проявить ты смог бы, став именно офицером-политработником, — Саша еще раз все взвесил и решил поступать в Свердловское высшее военно-политическое танко-артиллерийское училище имени Л. И. Брежнева.

Непривычный для вчерашнего «гражданского» паренька распорядок дня, физические нагрузки он воспринял легко, учиться тоже начал серьезно, без раскачки.

Комсомольцы взвода избрали его членом бюро ВЛКСМ, и с первых же дней он оказался в гуще общественной работы. Первую сессию Саша сдал только на «отлично», вторую — тоже без «четверок». Больше времени, конечно, приходилось ему уделять специальным дисциплинам. Вчерашним воинам, а их во взводе было немало, конечно, на первых порах было легче — многое знакомо по армии. И, что скрывать, перед теми, описанными выше, ротными учениями Александр очень волновался. Ему, отличнику учебы, доверили одним из первых исполнять обязанности замполита роты. Но на экзаменах о многом приходилось рассуждать лишь теоретически... Словом, тогда он обрел на этих учениях главное — уверенность. Уверенность в своих силах, в том, что практика, конечно, великая вещь, но ведь и без теории никуда. А значит, он на верном пути...

СЕГОДНЯ, когда курсант-четверокурсник, Ленинский стипендиат Александр Коробкин как бы с высоты своего опыта оглядывается на годы, проведенные в училище, безусловно, многое выглядит простым. Сдавать экзамены на «отлично»? Очень просто: ежедневно — кирпичик к кирпичику — подводить теоретическую базу под тот или иной предмет, без «авралов» готовиться к экзамену... Как быть на «ты» с боевой техникой? Тоже ничего сверхъестественного: во время занятий в техническом классе, на тренажерах быть собранным и предельно внимательным. Как все успевать? А просто знать цену не только дням и часам, но и минутам...

— Есть ли еще какие секреты? — улыбается Саша.— Есть один. К экзаменам я всегда готовлюсь рядом с Сергеем Кибалко. Он школу закончил с золотой медалью, база солидная была. Так вот мы с ним, и часто рядом с нами и другие ребята, готовимся к зачету или экзамену по максимальной программе. То есть стараемся, например, решать задачи заведомо сложнее тех, что будут в билете. Или, выполняя нормативы, думаем не о том, как уложиться в отведенное время, а как перекрыть его. Словом, идти чуть-чуть да впереди обычных требований.

...Второй час шло собрание, но к единому мнению так и не пришли.

— Как? Отчислять, когда человек уже почти готовый офицер? В суворовском училище на него средства были затрачены, сейчас после нескольких лет учебы. Не по-государственному...

Тогда поднялся Саша.

— Мне кажется, что разговор идет не о том. Наш товарищ демонстрирует пренебрежение к учебе, к товарищам, которые хотели ему помочь... Наконец, стали известны его проступки, которые иначе как порочащими курсантскую честь не назовешь. Не по-государственному, не по-комсомольски будет, если мы допустим, что в армию придет офицер-разгильдяй, нечестный человек. Я за то, чтобы отчислить. Пусть это будет для него суровым, но справедливым уроком.

Проголосовали единогласно.

Пришлось услышать о Саше: «Наверное, он в жизни из максималистов. Но знаете, с этими мерками он подходит прежде всего к себе самому. Не любит ни в чем половинчатости».

ОДНАЖДЫ произошел у него в начале учебного года разговор с только что поступившими первокурсниками.

— Нет, — начал один из них,— от учебы я отвлекаться не буду ни на что. В школе столько времени зря потратил на эту общественную работу. А я ведь буду ценен прежде всего как хороший специалист...

Саша начал говорить. Сначала спокойно, а потом все более страстно, как бывало на собраниях, когда надо переубедить заведомо неправых оппонентов:

— Но ведь тогда и поступили-то вы учиться совсем не по призванию. Как так? Ведь вы— будущие офицеры-политработники, вашей задачей будет уметь поднять боевой дух солдата, уметь так организовать общественную работу, чтобы в ней не было и капли формализма...

Поверьте, говорю от всего сердца, что лично мне общественная работа очень помогает в учебе. Ведь куда все понятней по одному из главных наших курсов, организации партийно-политической работы, если знаешь все это по практической работе в своей комсомольской организации, а не только по учебнику...

Все годы учебы в СВВПТАУ Александр Коробкин был, как метко заметил один из его командиров, в эпицентре общественной работы. Сначала, как я уже говорил, был членом бюро ВЛКСМ, секретарем комсомольской организации роты. Стал коммунистом. На третьем курсе его избрали членом партийного бюро роты, а сейчас он секретарь партбюро взвода. На каждом партийном собрании у них обязательно проходит отчет одного-двух коммунистов взвода.

— Для будущих политработников это тоже очень хорошая школа,— считают командиры. А тон в проведении этих отчетов неформально задает, конечно, секретарь...

Саша шутит:

— А что сейчас за работа осталась секретарю? Люди у нас сознательные, уже как-никак четвертый курс! Не успеешь подумать, а все, что собирался поручить, выполнено. Только и дел-то остается порой, что сценарий интересный к очередной свадьбе инициативной группой придумать. Женятся ребят у нас друг за другом. Я сам только у троих уже свидетелем был...

Кстати, и у самого Саши уже растет семимесячный Славка. Поэтому на вопрос: «А как же свободное время проводишь?» — разводит руками:

— Если бы оно было... А то иногда так спрессовано, что хоть двадцать пятый час, вопреки всем теориям, создавай. Впрочем, никогда не жалею об этом, сам такую жизнь выбрал...

К XXVII съезду КПСС коммунисты взвода приняли систему предсъездовских повышенных социалистических обязательств. Не без долгих раздумий и обсуждений, каждый из них все взвесил, рассчитал. Сейчас ребята находятся на стажировке в войсках, идет напряженная работа — полевые занятия, учения, тревоги, а потом останутся уже считанные недели до выпускных экзаменов, заветных лейтенантских погонов. Сам Саша приехал накануне специально на конференцию из Прикарпатского военного округа. Спрос с выпускников был уже как со штатных офицеров.

...На областную отчетно-выборную партийную конференцию Ленинский стипендиат курсант Александр Коробкин избран от СВВПТАУ вместе с начальником училища, ветераном Великой Отечественной войны, генералом-лейтенантом А. Ф. Коростыленко. И в этом, можно смело сказать, — символ преемственности в советских Вооруженных Силах. Александр в свои двадцать с небольшим лет тоже заслужил полное право обладать решающим голосом на главном собрании коммунистов области.

В. ОЛЕШКО.

НА СНИМКЕ: А. Коробкин.

Накануне областной отчетно-выборной партийной конференции мы встретились с одним из ее делегатов — секретарем парткома комбината «Уралэлектромедь» Борисом Викторовичем ХОРОНЖИНЫМ. Комбинат — одно из крупнейших предприятий области—успешно завершил одиннадцатую пятилетку, став победителем областного социалистического соревнования, и взял уверенный старт в новом пятилетии. Треть коллектива комбината — люди, чей возраст не превышает 30 лет. Поэтому обосновано то, что львиную долю забот коммунистов предприятия как раз и составляют вопросы работы с самой молодой частью коллектива.

наши интервью

В ОТВЕТЕ ЗА ПРОГРЕСС

— Чуть больше полутора лет прошло с того времени, как вышло в свет постановление ЦК КПСС «О дальнейшем улучшении партийного руководства комсомолом и повышении его роли в коммунистическом воспитании молодежи». Пора говорить о первых результатах той большой перестройки, что началась в партийных и комсомольских организациях. Суть ее, пожалуй, можно охарактеризовать коротко — повышение ответственности не только за свои дела, но и за дела всего предприятия.

— Согласен. Действительно, слово «перестройка» наиболее полно раскрывает тот процесс, что наметился после выхода постановления. Немало думали мы на заседаниях парткома, обсуждали на партийных собраниях вопрос о том, что нужно сделать, чтобы молодые рабочие были больше в курсе дел и забот предприятия, чтобы у них вырабатывалась государственная точка зрения. Один из путей — проведение партийно-комсомольских собраний. Ведь нет проблем, которые бы интересовали только коммунистов, и проблем, волнующих только комсомольцев.

На собраниях стали практиковать отчеты цеховых бюро ВЛКСМ и коммунистов, работающих в комсомоле.

Кстати, в постановлении есть и такие строки: «поднять ответственность комсомольских организаций за рекомендацию в партию членов ВЛКСМ». На совместных собраниях мы стали заслушивать секретарей комсомольских организаций, дающих молодому рабочему такую рекомендацию. Важность уничтожения в этом вопросе формализма понятна: больше 80 процентов нового притока в ряды коммунистов предприятия — из числа активных комсомольцев.

— Да, работа с комсомольским активом — одно из ключевых звеньев усиления деятельности комсомола. Подбор, расстановка и воспитание — тоже одна из забот партийного комитета?

— И как мы убедились, именно от решения этого вопроса зависит успех работы комсомольской организации, ее авторитет. Что греха таить, раньше мы скорее наугад подбирали членов комитета комсомола. Работает парень в цехе неплохо, комсомольскими делами занимается — давай выведем его на комбинатовский уровень. А парню широты взгляда не хватает, не его масштаб. Так получилось с Марком Симоновичем, бывшим секретарем комитета ВЛКСМ. В своем медеплавильном цехе он был на месте. Выдвижение же его в вожаки комсомолии всего предприятия было преждевременным. В нынешнюю отчетно-выборную компанию мы решили поиному: задолго, и на собраниях, и в личных беседах с комсомольцами мы выяснили, кто же пользуется непререкаемым авторитетом у ребят, кто обладает хорошими организаторскими способностями, широтой взглядов.

И уже сегодня можно сказать: по-настоящему боевой комитет у нас. Юрий Кирьянов — председатель совета молодых специалистов. Во время учебы в УПИ возглавлял курсовую комсомольскую организацию. Анатолий Томиловских был командиром молодежного отряда, работавшего на строительстве Белоярской атомной электростанции. И, наконец, Виктор Потапов — нынешний секретарь. Молодой специалист, пришедший сразу после студенческой скамьи на самую горячую точку — строительство нового цеха фольги. Сразу проявил себя как неформальный лидер.

Кому, как не им, возглавлять комсомольскую организацию?

— Сейчас в жизнь вошла практика определения социально значимых конкретных дел для каждой комсомольской организации. Не распыляясь на многое, сосредоточиться на одном, но главном. Одобряете такой принцип работы?

— Он стал у нас определяющим. На заводе принят перспективный план до 2000 года по развитию научно-технического прогресса. Задачи стоят огромные: производительность труда должна повыситься на 40 процентов, прибыль — в 2 раза, объем продукции возрастет на 65 процентов.

Проблемы НТП и есть главные на сегодняшний день для комсомольцев. Надежды на успех связаны с образованием комсомольско-молодежных коллективов. Сейчас их всего шесть, к концу года будет 15.

Создан первый КМК и на пусковом объекте 12-й пятилетки — в цехе по производству медной электролитической фольги. Строительство его — подшефная комсомольская стройка, куда только в прошлом году по комсомольским путевкам пришли работать 50 человек. Скорейший ввод в строй этого объекта, быстрейшее достижение проектной мощности — часть программы научно-технического прогресса на предприятии. Поэтому внимание ему со стороны комсомольцев — самое пристальное.

Так что мы, коммунисты, уверены: с большими задачами, что стоят перед комбинатом, мы справимся, ведь у нас по-настоящему творческая, боевитая молодежь.

Записала И. КАЗАНЦЕВА.

Верхняя Пышма.

твои товарищи

Он молод — тридцать четыре года, но величают его по батюшке—Федорович. В минувшую уборочную коммунист Анатолий Федорович Коростелев намолотил на своей «Ниве» 7667 центнеров зерна — больше всех в районе. Ларинская бригада колхоза «Победа», где он трудится, признана победителем во Всероссийском социалистическом соревновании. С каждого гектара земледельцы собрали по 32,8 центнера хлеба.

На поле имени Победы

...Запыленный комбайн остановился на взгорке. Внизу село со светлыми пятнами новостроек. С трех сторон к нему подступают поля. Справа, за ложбинкой, за серой асфальтовой лентой дороги чуть горбится и исчезает за перелеском поле имени 40-летия Победы. Как дань памяти павшим. Добрый там вырастили урожай. Больше 35 центнеров на круг. Убирать такой хлеб — дело нелегкое.

На этом поле и произошла наша первая встреча. Но поговорить не пришлось. Пять комбайнов обмолачивали тучную пшеницу, а шестой — коростелевский — стоял. Поломка, тут уж не до разговоров. Комбайнер обеспокоен, вместе с наладчиком торопятся устранить неисправность.

Назавтра я узнал: все же в тот день Анатолий Федорович, несмотря на вынужденную остановку, намолотил на поле Победы пятьсот центнеров зерна...

А сейчас он спокоен и с виду нетороплив. Страда позади, отлажена техника, ритмично идет вывозка удобрений на поля, снегозадержание. Можно и оглянуться назад, в недавние дни жаркой работы

Чем все-таки берет верх он, Коростелев? Комбайны у всех одинаковые. Пятый сезон провела нынче в поле его «Нива», пропустив за одиннадцатую пятилетку через бункер 39000 центнеров зерна. Рядом с ним работают трудолюбивые механизаторы, настоящие хозяева земли. В чем же загвоздка?

На этот вопрос Анатолий Федорович ответил так:

— Понимать надо толк в машине, уход за комбайном вести по правилам. Нет в нем мелочей, все важно.

Комбайн к уборке Коростелев готовит дотошно. В колхозе такая практика: механизатор, когда восстанавливается его машина, входит в состав ремонтной бригады. Он сам имеет возможность перебрать любой узел, проконтролировать качество ремонта.

Хорошо подготовил комбайн — выиграл, считает Коростелев. поленился — проиграл. Он работать старается без проигрыша. А уж коли «поломался» в поле, то и ночь не поспит. К утру осунется, глаза красные от недосыпания, но комбайн опять на ходу.

Жатву недаром называют венцом труда хлебороба. Готовясь к минувшей, в преддверии XXVII съезда КПСС Анатолий Федорович взял обязательство перевыполнить сезонное задание в 1,4 раза, то есть намолотить 7000 центнеров зерна. Слово сдержал с честью. Как подсчитали экономисты, Анатолий Федорович свою личную пятилетку выполнил практически за три года и на две трети превысил задание. Среднегодовой намолот составил 7800 центнеров.

М. НОВОПАШИН.

Байкаловский район.

обзор почты отдела коммунистического воспитания

ЧТО МЕШАЕТ ПОБЕЖДАТЬ

Рассказали такую историю. Человек из тех, кого принято считать хорошим во всех отношениях, поступил непорядочно. Смалодушничал, когда потребовалось его слово в защиту коллеги, и тем самым потворствовал клевете. Тот случай до сих пор не дает ему покоя. Сменил место работы, приятелей, стал прямо-таки агрессивен в отношении всякой несправедливости, но душевного облегчения не нашел. Какой-то малости ему не хватило тогда, чтобы вступиться за товарища.

Что такое хорошо и что такое плохо? Простота ответа на этот вопрос — только кажущаяся. Ведь каждый из нас оценивает свой или чей-то поступок с позиций собственного мировоззрения. Те остальные, кто были участниками описанной выше истории, не мучаются угрызениями совести — считают себя правыми именно потому, что не пошли вразрез со своими принципами. С какой точки зрения можно разглядеть правильность или ошибочность наших поступков?

Каждый результат в деле должен нами рассматриваться с точки зрения коммунистической нравственности. Это и есть мерило пользы или вреда всех наших поступков. «В основе коммунистической нравственности лежит борьба за укрепление и завершение коммунизма», — говорил В. И. Ленин. Мы привыкли представлять себе коммунизм в необозримом, не нашем, будущем. Этого, дескать, мы не застанем, зачем же напрягать жилы. Но наша смена придет не на голое место, не на пустырь. К ним в руки перейдет все то, что сделано всеми поколениями борцов. Мы же, сегодняшние, порой забываем о значении своей коммунистической необходимости, легковесно подходим к оценке наших действий. Что иногда лишает нас понимания этой ответственности. Какой социальный транквилизатор еще подавляет порыв гражданской смелости, тревогу за дело, обезболивает чувство долга?

«В 1974—1975 гг. я работал в Свердловске, на прорабском участке № 2 треста «Свердловсктрансстрой». Жил в общежитии. Был заместителем председателя культбытсовета. Боролся с пьяницами и хулиганами. Лично доставлял некоторых в милицию. Органы не реагировали на мои заявления, уводили от наказания злостных хулиганов. Хулиганы же, чувствуя себя «на коньке», стали меня преследовать, угрожать мне. В конце концов они выжили меня из общежития. Жилищно-коммунальный отдел и прокурор Железнодорожного района, куда я обращался, отказались меня поддержать. При таком отношении к тем, кто борется с недостатками, не может быть никакой, хоть сколько-нибудь успешной борьбы с негативными явлениями».

Это письмо пришло от тов. Волкова из Первоуральска. Да, дело давнее, может быть, сейчас в том общежитии навели порядок в соответствии с Указом о мерах по преодолению пьянства и алкоголизма. Но разве и десять лет назад не было у правоохранительных органов «ежовых рукавиц» для хулиганов и пьяниц? Все эти годы Волков помнит о том случае. Вряд ли помнят о нем в тех самых инстанциях, по которым ходил на совесть работающий общественник.

Самое досадное: люди, властью облеченные, встретившиеся на его пути, сами прекрасно понимали слова об «успешной» борьбе. Но в одном месте правдолюба не поняли, в другом отмахнулись, в третьем встретили холодно. Живуче их обывательство, равнодушие к недостаткам на производстве и в быту.

Безразличие рождает безразличие, равнодушие — безверие в победу коммунистических принципов. Читатель из Первоуральска своим письмом откликнулся на публикацию «На смену!» «Бизнес на беде» (5 ноября 1985 г.). Там приводился факт массовой «незрячести» окружающих, знавших об алкогольной «фирме» Н. В. Карман и Л. В. Вибе. Наверное, и у тех людей были причины молчать про разгул спекуляции спиртными напитками. Волков, честь и хвала ему за боевой характер, настроен по-другому. Что мешает остальным? Трусость, боязнь испортить отношения с окружающими, неверие в успех, надежда на то, что без них разберутся, солидарность с людьми, умеющими «делать деньги»?

Знакомясь с почтой отдела, всякий раз отмечаешь, как велико количество анонимных писем. Желание авторов некоторых из них остаться неизвестными понятно: они чувствуют свою неправоту. Но вот другие, кто уверен в собственной правоте... Какие-то причины заставляют их хранить свое инкогнито. Конечно, можно и с такой позиции критиковать недостатки — все-таки тоже подмога. Но результаты такой помощи почти всегда мизерны, потому что сложно установить истину, анонимному адресату не ответишь, какие меры приняты по его сигналу, да и отношение к критике за глаза, прямо скажем, однозначное. Пришло такое письмо из Нижнего Тагила.

«Фамилию не называю, т. к. пекусь не о себе, а для общего блага, да и, признаться, не очень верю, что что-то можете исправить в описанном», — заключил наш автор. Он рассказал о безобразном отношении некоторых водителей городских автобусов к пассажирам с детьми. Из-за неритмичности работы автобусов девятого маршрута на остановках столпотворение, а водитель по настроению может впустить или не впустить в переднюю дверь пассажира с ребенком. Письмо пришло как отклик на очерк Т. Ломакиной «В полосе отчуждения» в номере за 30 ноября 1985 года.

Общественный резонанс, рожденный выступлением в газете, каждый автор публикации воспринимает с особым чувством, даже если есть противники позиции журналиста среди читателей. Почта, пришедшая в адрес отдела на появление очерка, единодушна: отчуждения, равнодушия среди людей быть не должно. За то же и безымянный автор из Нижнего Тагила. Но что настораживает в его письме? «Я не называю номера автобусов и фамилии водителей, а считаю, что этот вопрос нужно решить объективно на собрании и даже письменное распоряжение отдать для непонятливых водителей». И далее предлагает свой график движения автобусов девятого маршрута.

Один бросил на пол конфетную обертку. Другой сделал ему замечание. На что тот заметил: «Техничка уберет, ей за это деньги платят». И ушел. Отошел и второй, поленившись опустить бумажный квадратик в корзину. Неизвестный рабочий Уралвагонзавода похож на второго из этих людей. Он против беспорядка, но и только. Пусть, дескать, хлопочут те, кому «за это деньги платят». «Не очень верю, что что-то можете исправить в описанном». Не верит, хотя, наверное, не побывал ни у депутата своего избирательного округа, ни в горисполкоме, ни в автотранспортном предприятии. И потом, разве выступают за правое дело под «маской», невидимкой-анонимом?

Озадачивают такие люди, те, кто вроде бы настроен наступательно, но чьей храбрости хватает только лишь на критику. Ведь «только критика» тоже мешает побеждать.

Наши поступки... Они — отражение мировоззрения каждого из нас. Но каждый ли определил его для себя? «С. В. Семериков, комсомолец с 1980», — подписался под письмом на очерк «В полосе отчуждения» молодой свердловчанин. Пусть по-максималистски и немного наивно. Но по душе порыв нашего автора. Понятно, в какой линии наступления он выбрал свое место.

А. ГОРЛОВ.

В ЦЕНТРЕ ВНИМАНИЯ МИРОВОЙ ОБЩЕСТВЕННОСТИ

ПОВЕСТКА ДНЯ ДЛЯ ГОДА МИРА

Международные наблюдатели, несомненно, правы в том, что прямые новогодние обращения Генерального секретаря ЦК КПСС Михаила Горбачева к народу США и президента США Рональда Рейгана к советскому народу, переданные по национальному телевидению этих стран, стали возможными в результате встречи двух лидеров в Женеве в ноябре прошлого года.

Генеральный секретарь ЦК КПСС подчеркнул важность «движения навстречу друг другу». Президент США говорил о необходимости «вместе работать» во имя мира. Такова добрая примета времен.

Новый год, провозглашенный Организацией Объединенных Наций Международным годом мира, может оправдать свое имя, если семена, посеянные в предшествующие месяцы, дадут всходы.

Повестка дня мировой политики насчитывает много вопросов. Для решения одних существуют вполне реальные предпосылки. Для решения других требуется равновеликое движение сторон навстречу друг другу.

К первой категории можно отнести, например, вопросы, затрагивающие безопасность и разрядку в Европе. На конференции представителей 35 государств в Стокгольме уже просматриваются контуры соглашения, которое позволит сделать неприменение силы коллективным договорным обязательством участников хельсинкского Заключительного акта при одновременном расширении мер по укреплению доверия в военной области. Это тот случай, когда приносит плоды конструктивный вклад нейтральных и неприсоединившихся стран, а равно общая заинтересованность стран Запада и Востока Европы в восстановлении и углублении разрядки как в политической, так и в военной области.

На переговорах в Вене, где рассматривается вопрос о взаимных сокращениях вооружений и вооруженных сил в Центральной Европе, также обозначилось более заметное стремление стран НАТО и Варшавского Договора пойти навстречу друг другу.

Сложнее обстоит дело с решением некоторых центральных вопросов всеобщей безопасности. Парадокс в том, что если на встрече в верхах в Женеве и обозначилась общность позиции двух великих держав в отношении недопустимости ядерной войны и необходимости прекращения гонки вооружений, то в реальных делах по-прежнему проявляется далеко не одинаковая готовность каждой из них осуществить это намерение на практике.

США так и не откликнулись на советский односторонний мораторий на любые ядерные взрывы и на призыв Москвы сделать этот мораторий обоюдным и тем самым нажать на педали тормоза гонки вооружений. Более того, последнее американское испытание в Неваде вновь имело прямое отношение к разработке ядерного оружия для космоса. Этот факт высветил тесную взаимосвязь двух направлений в американской программе перевооружения — ядерной и космической. Ни то, ни другое не совместимо с женевским мандатом.

Когда в обращении к советскому народу президент Рейган вновь заявил о своей «мечте» создать «новую технологию в целях обороны», то за этими словами ясно вырисовывались зловещие контуры той самой программы «звездных войн», которая в глазах советских людей никак не способствует укреплению доверия между двумя странами. Ибо, как было подчеркнуто в обращении Михаила Горбачева, бессмысленно добиваться укрепления своей безопасности за счет новых видов оружия.

Возобновляются советско-американские переговоры в Женеве по вопросу предотвращения гонки вооружений в космосе и ее прекращения на Земле. Советская сторона считает, что эти переговоры должны быть ускорены во имя выработки конкретных договоренностей. Москва подчеркивает готовность внести свой вклад в сближение позиций. Однако многое из сказанного и сделанного в Вашингтоне за эти недели выглядит так, словно для американского руководства нет ничего важнее, как делать все в пику Советскому Союзу. Между тем в своем новогоднем обращении к советскому народу президент Рейган настаивал на необходимости «вместе работать».

С чего же начинать эту совместную работу, как не с позитивных ответных шагов на советские инициативы? Так ставят вопрос советские люди. И не только они. Если взять тот же вопрос о полном прекращении ядерных испытаний, ставший проверкой политической воли сторон, то своей негативной позицией США противопоставили себя не только Советскому Союзу, но и всему международному сообществу.

В одном из заявлений Генеральный секретарь ЦК КПСС Михаил Горбачев вновь призвал «подняться над распрями, подчинить все усилия поискам путей к взаимопониманию, доверию и разоружению». Это и должно стать главным девизом 1986 года. Ибо объявить его Годом мира еще не достаточно для того, чтобы прочный мир пришел сам собой. Каждый шаг в правильном направлении способен упрочить шансы на сохранение жизни человечества. В то же время каждый новый неверный шаг способен отбросить всех нас к краю пропасти. Проводить ответственную политику, в которой дела соответствуют словам,— вот к чему обязывает Год мира.

С. БЕГЛОВ,
политический обозреватель АПН.

МИР СЕГОДНЯ
ТАСС и АПН сообщают

СОЦИАЛИСТИЧЕСКОЕ СОДРУЖЕСТВО

СЭВ НА ПОРОГЕ НОВОГО СТОЛЕТИЯ

Социалистические страны готовятся вступить в новый век на пути ускорения научно-технического прогресса. Результаты последней, 41-й специальной сессии Совета Экономической Взаимопомощи позволяют сделать вывод, что в основе этих планов — прочный фундамент.

На этой сессии, прошедшей в Москве, представители десяти государств приняли Комплексную программу научно - технического прогресса стран—членов СЭВ до 2000 года.

Появление этого документа не является неожиданностью. Экономическая стратегия стран—членов СЭВ была определена еще на совещании на высшем уровне 1984 года. Именно так возник проект, ставший основой новой Комплексной программы. С момента совещания 1984 года страны—члены СЭВ занимались разработкой собственных проектов, которые позволят им за 15—20 лет достигнуть высокого экономического уровня на основе научно-технического прогресса.

К выполнению этой программы необходимо привлечь в ближайшие пять лет коллективы многочисленных научно - исследовательских институтов, научных производственных объединений, промышленных предприятий, деятельность которых будет направлена на ускоренное развитие приоритетных отраслей.

Пять основных согласованных направлений — определяющие основы прогресса. Это электронизация, комплексная автоматизация, атомная энергетика, создание новых материалов и технологических процессов по их производству и обработке, биотехнология.

Эта программа, без сомнения, самая масштабная с момента создания СЭВ в 1949 году. Она предусматривает использование всего творческого потенциала социалистического содружества, концентрации их усилий и организации тесного комплексного сотрудничества, проведения согласованной научно - технической политики.

Например, Основные направления социально-экономического развития СССР на период 1986—1990 годов и до 2000 года предусматривают увеличение в 2,5 раза производительности труда и удвоение производственного потенциала на основе научно - технического прогресса.

Аналогичным образом и другие социалистические страны—члены СЭВ — Чехословакия, Болгария, Венгрия, Польша, Румыния, ГДР, Монголия, Куба и Вьетнам — также предпринимают важнейшие шаги в этом направлении.

Именно поэтому на заключительном заседании 41-й сессии СЭВ в Москве заместитель председателя Государственного совета Кубы Карлос Рафаэль Родригес, возглавлявший делегацию, заявил, что данная сессия подготовила все условия для того, чтобы социализм, приняв вызов капитализма в этой столь важной для нашего времени области, оказался сильнее, неуклонно двигался вперед и выиграл эту великую битву.

Наука давно стала производительной силой. И именно так это понимают социалистические страны. Для кубинского народа, добавил Рафаэль Родригес, это единственная возможность успешного развития.

И если страны «третьего мира» сталкиваются с тяжелейшими экономическими проблемами, то Куба уверена в том, что членство в СЭВ обеспечит ей выход на передовые рубежи экономического развития благодаря поддержке и помощи со стороны более развитых стран этого содружества.

Хильда НАВАРРЕТЕ,
корр. Пренса Латина. (АПН).

Гавана.

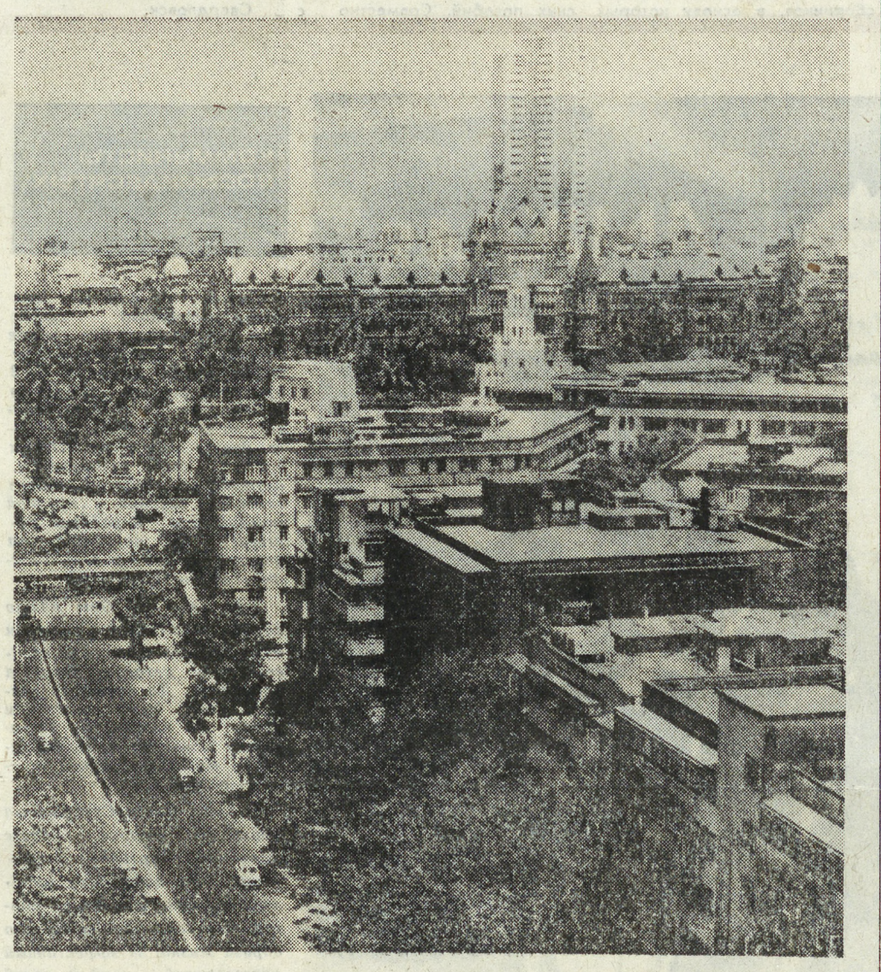

26 ЯНВАРЯ — НАЦИОНАЛЬНЫЙ ПРАЗДНИК ИНДИИ — ДЕНЬ РЕСПУБЛИКИ

Бомбей — крупный промышленный, финансовый, торговый и культурный центр Индии, столица штата Махараштра. Город Бомбей — побратим Ленинграда.

Фотохроника ТАСС.

ПРАВДА О ПРАВАХ ЧЕЛОВЕКА

КАКИЕ ОБЕЩАНИЯ ВЫПОЛНЯЕТ ПРЕЗИДЕНТ

«Администрация Рейгана нашла решение проблемы вашингтонских бездомных. Она предоставила им в качестве укрытия... улицы» — так прокомментировал решение вашингтонских властей закрыть самый крупный приют для бездомных известный общественный деятель Митчел Снайдер.

Как расценить этот факт? Может быть, республиканская

Рис. А. ПЯТКОВА.

администрация действительно нашла решение такой насущной проблемы, как отсутствие крыши над головой у 4 миллионов американских граждан?

Отнюдь нет. Они по-прежнему ютятся на решетках метро, в темных подворотнях, на скамейках парков, прямо на мостовой. Это, главным образом, безработные, пенсионеры, инвалиды, т. е. те, кто не может платить за жилье, которое «съедает» до 40 процентов зарплаты работающего человека. За невнесение квартирной платы домовладельцы с помощью полиции выбрасывают их на улицу. В одном Нью-Йорке число лишенных крыши над головой превышает 60 тысяч человек. Как предсказывает газета «Нью-Йорк пост», в нынешнем году оно увеличится вдвое. За этой безликой статистикой скрываются горе, страх, отчаяние и невыразимые страдания людей. «Знать, что тебе негде жить, — это тяжкая штука, причиняющая боль», — говорит Роуз Хэрмон из Чикаго, у которого нет жилья с 1978 года.

В бедствиях бездомных в значительной степени повинна республиканская администрация, которая за последние годы в 5 раз сократила субсидии на строительство дешевого жилья. На это у Рейгана и его «команды» денег нет, зато с избытком хватает средств на гонку вооружений. Пентагон в следующем финансовом году намерен израсходовать 302,5 миллиарда долларов. Даже десятая часть этих средств позволила бы дать крышу над головой всем бездомным американцам. Но власти оставляют бездомных на произвол судьбы.

«Где же мне теперь жить?» — в отчаянии восклицает 82-летняя жительница Нью-Йорка Камилла Добест. Сорок лет прожила она в каморке одного из дешевых домов на Йорк-авеню. В последние годы Камилла экономила буквально на всем, чтобы выплачивать по 200 долларов в месяц за свое ветхое жилище. Но домовладелец заявил, что он не намерен содержать столь «малодоходные каморки» и собирается снести принадлежащие ему дома и построить новые со средней квартплатой 3 тысячи долларов в месяц. А Добест и еще более чем 1200 жильцам было попросту предложено убраться.

Такие бедняки, как Добест, а их в США насчитывается более 35 миллионов человек, и пополняют ряды бездомных. Жаловаться им некому. В обществе, где правит капитал, частная собственность священна, домовладельцы что хотят, то и делают. Сегодня в США миллионы бездомных, в то же время целые благоустроенные районы, построенные по последнему слову строительной техники и с учетом современных требований, пустуют. Причина — исключительно высокая квартплата, позволить себе жить в них могут только богачи. По данным газеты «Нью-Йорк таймс», в одном Нью-Йорке сейчас 6 тысяч пустующих зданий. Но домовладельцам нет никакого дела до людской трагедии. Превыше всего для них — прибыль.

Страдания бездомных во много раз усиливаются зимой, когда наступают холода. Нередки случаи, когда бездомные замерзали на улице или становились калеками, обморозив руки или ноги. Облегчить страдания оставшихся без крова пыталась общественная организация «Общественность за созидательное ненасилие» во главе с Митчелом Снайдером. Он стал широко известным в США в прошлом году, когда, для того чтобы привлечь внимание властей к трагическому положению бездомных, объявил голодовку. Одним из требований Снайдера было предоставление крова хотя бы части вашингтонских бездомных. Но президент США Рейган был глух к требованиям этого самоотверженного человека. 52 дня продолжалась голодовка, Снайдер был на волоске от смерти. И только широкая огласка голодовки, возмущение в стране и за рубежом позицией администрации и боязнь потерять голоса избирателей вынудили Рейгана за два дня до выборов дать обещание выделить «достаточные средства» для переоборудования одного из заброшенных правительственных зданий, занятого бездомными жителями американской столицы, в «образцово-показательную» ночлежку.

С тех пор прошел почти год, и, чтобы отвязаться от Снайдера, администрация Рейгана предложила ничтожную сумму на ремонт ночлежки. Она была отвергнута Снайдером. Тогда Белый дом заявил, что он вообще закрывает этот приют и выселяет оттуда всех 800 его обитателей.

Так Рейган относится к своим обещаниям, данным бедноте. По-другому он отнесся к предвыборным обещаниям, данным нефтяным королям, снять ограничения на цены на горючее и снизить налоги с крупных предпринимателей. Как только он пришел к власти, тут же отменил ограничения цен на горючее, на чем нефтяные магнаты получили миллиардные доходы. Щедрые налоговые льготы правительства Рейгана принесли частному бизнесу 324 миллиарда долларов прибыли.

В. СЕМАШИН.
(АПН).

В НЕСКОЛЬКО СТРОК

ЛИССАБОН. К единству всех демократических сил Португалии на предстоящих 26 января президентских выборах призвал Генеральный секретарь Португальской компартии Алваро Куньял. Выступая на массовом митинге в столичном Дворце спорта, он отметил огромное политическое значение выборов, от результатов которых во многом зависит дальнейшая судьба страны. Крайне необходимо, подчеркнул руководитель коммунистов, чтобы победу над кандидатами правых одержал представитель прогрессивных сил Франсишку Салгаду Зенья.

РИМ. Располагая большинством в палате депутатов парламента, правительству Италии удалось добиться отклонения многочисленных поправок, выдвинутых оппозицией к проекту финансового закона на 1986 год. Этот документ предусматривает резкое сокращение ассигнований на социальные программы, нужды здравоохранения, образования, пенсионное обеспечение и вызывает критику широких слоев итальянской общественности. Чтобы избежать полемики по поводу своей экономической политики, правящий кабинет прибег к испытанному способу давления на высший законодательный орган страны — поставил вопрос о доверии правительству и связал его с одобрением проекта финансового закона.

ГАВАНА. Сальвадорские повстанцы продолжают блокировать транспортные перевозки по Панамериканскому шоссе и другим автомагистралям Сальвадора. Одновременно патриоты активизировали операции против военных объектов. В очередной передаче радиостанция «Венсеремос» сообщила об атаке партизан на армейские позиции в районе населенного пункта Осикала, расположенного в 120 километрах от столицы страны города Сан-Сальвадор.

(ТАСС).

СЛУЖБА ЗДОРОВЬЯ

ИГЛОТЕРАПИЯ НА ДИСПЛЕЕ КОМПЬЮТЕРА

Второе рождение переживает сегодня древний метод восточной медицины — иглоукалывание, иначе акупунктура. Его возможности активно изучаются в разных странах, в том числе и у нас. Рассказывает руководитель отделения электроакупунктуры Центрального научно-исследовательского института курортологии и физиотерапии доктор медицинских наук Петр ГАПОНЮК.

История уходит корнями в седую древность

Классический канон китайской народной медицины «Хуанди нэйцзин», датируемый V—III веком до н. э.,— самый древний источник по иглоукалыванию, сохранивших значение до наших дней.

Терпение и созерцательность, свойственные жителям Востока, позволили им накопить бесценные наблюдения, касающиеся связей между внутренними органами человека и соответствующими нервными рецепторами на поверхности кожи. Причем совсем не обязательно, чтобы эти участки кожи находились непосредственно над «контролируемым» органом. Напротив, чаще всего они удалены от него. Есть зоны особого скопления точек, такие как ушная раковина или стопа. На каждом их миллиметре расположены точки печени, сердца, желчного пузыря и т. д.

Всего на теле человека насчитывается около 700 точек акупунктуры, из них 649 описаны еще в древнем каноне. Восточные врачеватели вводили в эти точки иглы из благородных металлов или же прижигали их. Толковали эффект лечения они, конечно, своеобразно: игла открывает наружу выход для болезни, а прижигание закрывает, чтобы болезнь не смогла вернуться.

Иглотерапия в свете науки XX века

Современная медицина уже способна с научных позиций объяснить сущность древнего метода. При всей своей экзотичности акупунктура — родная сестра привычных и широко известных методов физиотерапии. Все они имеют рефлекторную природу.

Игла, введенная в определенную точку, попадает в нерв либо в его оболочку, вызывая раздражение. Реакцией на него становится серия импульсов, которые пробегают по нерву до его окончания, как раз находящегося в том органе, за который «ответственна» раздражаемая точка или зона. Такие импульсы не что иное, как сигнал, запускающий механизмы биохимических реакций, которые приводят в итоге к восстановлению поврежденного участка.

Сегодня рефлекторная терапия — это название более соответствует сути метода — использует для раздражения точек самые разнообразные физические факторы: тепло, свет, УВЧ, электрический ток, электромагнитное поле, вакуум, лазер и другие. Так происходит взаимообогащение западной и восточной медицины. Первая располагает широким арсеналом физических факторов и средств, вторая же знает, как использовать их прицельно, с максимальным эффектом.

Что лечат иглы

Теоретически все недуги, вызванные нарушениями функций организма, хорошо поддаются действию рефлекторной терапии. Там же, где существуют органические, необратимые поражения, где прегражден путь нервному импульсу или ткани мертвы, на успех рассчитывать трудно. Здесь эти методы могут быть лишь слагаемыми комплексного лечения наряду с медикаментами и другими лечебными средствами.

В нашем отделении, например, успешно применяются методики лечения бронхиальной астмы, гипертонической болезни, остеохондрозов, всевозможных невритов и невралгий, вегетососудистой дистонии, заболеваний опорно-двигательного аппарата. Каждая из них — результат глубокого анализа рекомендаций восточной медицины и их синтеза с достижениями мировой медицинской науки.

Игла для посвященных

Древние врачеватели Востока создали целую ритуальную систему использования игл, основная цель которой — сохранить метод в руках небольшого числа посвященных. Это и составляло психотерапевтическую основу метода, существенно влияющую на успех лечения, и вместе с тем диктовалось элементарными соображениями бизнеса. В восточных книгах много аллегорий, иносказаний, архаизмов, затемняющих смысл описываемых приемов, делающих их труднодоступными для воспроизведения. Нам приходится вычленять все рациональное в акупунктуре, отбрасывать наносное.

В этих исследованиях нам помогает современная техника, в частности, компьютеры. Только им под силу сгруппировать и сопоставить данные, которые несет нам каждая точка, каждое сочетание нескольких точек. Таких вариантов миллионы для каждого вида заболеваний. Так мы ведем детальное изучение «личного вклада» каждой точки в лечебное воздействие на организм. Причем делается это прямо в тот момент, когда пациент лежит «под иглами». Накапливая информацию, с помощью ЭВМ мы стремимся создать своеобразный акупунктурный портрет человека. Специалисты, например, уже изучили все 36 точек, применяющихся для лечения гипертонической болезни, и теперь знаем, что дает воздействие на каждую из них.

Индекс здоровья

Приступая к исследованиям по рефлекторной терапии, мы понимали, что оценить их результаты сможем только имея точные критерии оценки. Мы стали совместно с математиками работать над поиском таких критериев — объективных и надежных. Результатом стал индекс патологии — единственная цифра, в которую трансформировались десятки параметров, содержащих информацию о состоянии пациента. Упрощенно это выглядит так. У каждой болезни есть характерные показатели. К примеру, для гипертонической болезни это — головная боль, вялость, раздражительность, боли и перебои в сердце и объективные нарушения — повышение артериального давления, изменения ритма сердца, кровообращения и многие другие. Мы составили клиническую карту, куда заносятся все эти показатели (их порядка пятидесяти). Заложив данные карты в программу, которую обрабатывает ЭВМ, мы получаем «индекс патологии». Вычислив его до и после лечения нашими методами, мы достоверно определяем степень эффективности терапии. Так, на ранних стадиях гипертонической болезни после двухнедельного курса лечения выраженность патологических симптомов уменьшается на 75 процентов и на 90 процентов снижается зависимость от постоянно принимавшихся ранее медикаментов. При повторном курсе результаты еще выше. При более тяжелых формах этого недуга патологическая симптоматика уменьшается на 55 процентов при отказе от приема 70 процентов медикаментов.

Профессия: иглотерапевт.

Поскольку методы рефлекторной терапии привлекают все более серьезное внимание, растет и число врачей, овладевающих ими. Чаще всего это невропатологи, физиотерапевты и просто терапевты, прошедшие специальные курсы при институтах усовершенствования врачей.

(АПН).

КАЛЕЙДОСКОП

40 лет без сна

В анналах медицинской науки накоплено немало психологических феноменов, происхождение которых до сих пор остается загадкой. Видимо, в этот список будет занесен и уникальный случай, о котором рассказали недавно в журнале «Боэмия» кубинские специалисты-медики.

Жителю Гаваны Томасу Искиердо Нуньесу исполнилось 52 года. По своему внешнему виду это бодрый, подвижный кубинец, обладающий к тому же завидной для его возраста работоспособностью, он не производит впечатление человека, который часто обращается к врачам. Однако именно этот человек задал медикам труднейшую задачу: как объяснить, что вот уже в течение 40 лет он совершенно не знает, что такое сон?

«В связи с тем, что я в детстве часто болел простудными заболеваниями, мне удалили миндалины,— говорит Т. Нуньес. — С тех пор все и началось. Родители были очень удивлены, когда обнаружили, что я потерял способность спать. Я десятки раз подвергался медицинскому обследованию в различных клиниках и госпиталях, находился под постоянным наблюдением всевозможных специалистов и экспертов, профессоров-психиатров и психологов. Собирались даже консилиумы. Однако все их заключения практически одинаковы — редчайший, невероятный случай. Все лекарства, даже снотворные средства, оказались неэффективными».

Рассказ гаванца подтверждает профессор Педро Гарсиа Флейтес — ведущий психиатр столичного госпиталя имени братьев Амейхейрас. Они почти 15 лет консультируют этого удивительного человека. Данные многочисленных исследований, рассказывает он, не оставляют сомнений в том, что пациент все время находится в состоянии бодрствования. Приспосабливаясь к необычному образу жизни, Томас серьезно увлекся музыкой, живописью, поэзией и, нужно отметить, добился успехов. Интересно, что он отлично водит автомобиль и ни разу не попадал в аварии. Много времени Томас уделяет своей семье — у него уже взрослые дочь и сын, оба — студенты.

Министерство туризма Египта разработало генеральный план реконструкции всемирно известных пирамид и сфинкса (НА СНИМКЕ) в каирском пригороде Гизе. Как сообщает газета «Аш-Шарк аль-Аусат», план предусматривает реставрацию ряда обнаруженных неподалеку от пирамид древних захоронений, создание нескольких туристических деревень и исторического музея, основу экспозиции которого составят археологические находки, сделанные в этом районе.

Фото АДН—ТАСС.

ИСТОРИЯ НУЖНА ВСЕМ

репортерские маршруты

Современное здание в несколько этажей, легкое, компактное, с продолговатыми высокими стеклами окон, стоящее на нешумной улице Пушкина, видом своим, казалось бы, не вяжется с такими понятиями, как история, память... И тем не менее оно хранит историю. Именно здесь можно узнать, как боролись за новую жизнь большевики, как строили ее после революции, о смелых, дерзких комсомольцах первых послереволюционных лет.

В папках, потемневших от времени, — бесценные материалы о подготовке и ходе февральской, Октябрьской революций, о гражданской войне, о деятельности известных революционеров, чьи имена носят сегодня улицы наших городов: Я. М. Свердлова, Ф. Ф. Сыромолотова, Н. Г. Толмачева, П. А. Хохрякова, И. М. Малышева. Документы, хранящиеся здесь, зафиксировали все самые важные, самые интересные моменты истории партийной и комсомольской организаций нашего края. Белостенный дом в несколько этажей — партийный архив Свердловского обкома КПСС.

У него тоже есть своя история. Началась она в 1918 году, 1 июня. В тот день вышел декрет «О реорганизации и централизации архивного дела в РСФСР», подписанный Лениным. Затем созданный в 1920 году Истпарт — комиссия по собранию, изучению и разработке документов по истории Октябрьской революции и РКП(Б)—и его отделения на местах. 1929 год—«Положение о едином партийном архиве», утвержденное секретариатом ЦК ВКП(Б), когда в числе 26 партийных архивов был создан свердловский.

Через несколько лет, в декабре 1939 года, бюро Свердловского обкома ВКП(б) приняло постановление, в котором говорилось о передаче областного Испарта партархиву обкома ВКП(б). Невелик был штат Уралистпарта. В 1922 году работали в нем всего 7 человек, считая машинистку и сторожа. Но прошли годы, обогатилась история, изменился и партийный архив. Сегодня ПАСО (так называется сокращенно партархив Свердловского обкома КПСС) входит в пятерку крупнейших в стране, это современное учреждение. Его штат — 30 человек. ПАСО насчитывает 4094 партийных и комсомольских фондов. Почти миллион 90 тысяч дел хранится здесь.

Исторический документ — лист бумаги с точной информацией о событиях минувших? Если бы только так, разве имел бы он для нас сегодня какое-то значение? Документы — это знания, опыт, необходимые и в сегодняшней жизни. Наши предшественники помогают нам, учат нас.

— Документы не должны лежать мертвым грузом, — говорит Станислав Дмитриевич Алексеев, заведующий партархивом. — Они должны работать на время, работать на нас. В планах на новую пятилетку одним из главных пунктов мы записали широкое использование и публикацию документов и материалов. Каких целей мы добиваемся этим? Обогатится историко-партийная наука — раз. Второй важнейший аспект этой деятельности — документы помогают нам в воспитательной и пропагандистской работе.

В активе работников архива немало интересных, полезных сборников, в основу которых легли имеющиеся здесь материалы. Среди них такие, как сборник материалов и документов, посвященный XXVII съезду КПСС, — «На главных направлениях», сборник «Все для фронта» — его составители тоже работники ПАСО. Архивные материалы использовались и при подготовке книги о видной уральской революционерке — «А. Н. Бычкова» из серии «Наши земляки». Автор ее В. И. Селиванов. Готовится к печати сборник по истории областной комсомольской организации (посвящается он 70-летию ВЛКСМ). Занимаются им работники обкома комсомола и ПАСО, а ведет сборник научный сотрудник архива Валентина Александровна Шапошникова. Предстоит большая и интересная работа по формированию регионального сборника — Уральского энциклопедического словаря «Они ковали Победу». Он появится в свет, когда мы будем отмечать 45-летие Победы над фашистской Германией.

Наверное, нет смысла перечислять все книги, уже вышедшие и еще ждущие своей очереди. Достаточно сказать, что в 12-й пятилетке работники ПАСО подготовят 8 методических пособий. Совместно с обществом «Знание» выпустят 5 плакатов.

История не умирает на архивных полках. Она живет и помогает нам. И мы обращаемся и не раз еще обратимся к ней. Чтобы убедить, приведу такую цифру. В ПАСО ежегодно занимаются почти 250 исследователей. Приезжают они из уральских городов, из дальних мест — со всей страны. Читальный зал архива не пустует. За год работники ПАСО отвечают на 500—700 запросов, а почти четверть из них — тематические. Это значит, что нужно дать подробный и точный ответ по целой теме. А прежде чем ответишь, сколько документов перечитаешь - пересмотришь.

— Много писем приходит к нам из музеев, школьных и заводских. — Станислав Дмитриевич берет в руки свежую почту. На конвертах: Серов, Алапаевск, Челябинск... — Из Житомира как-то письмо пришло. В нем просили рассказать о биографии В. И. Недосекина, работавшего у нас в конце 40-х — начале 50-х годов первым секретарем обкома партии. Вот из Златоуста просят кое-какие данные для заводского музея. И мы, конечно, помогаем людям.

Пишут пожилые, пишет молодежь: комсомольцы, пионеры... История нужна всем.

Л. ОРЛОВА.

Свердловск.

КОММУНИСТЫ ВОСЬМИДЕСЯТЫХ

Совсем не случайно наш фотокорреспондент застал Олю Стародубову (на снимке справа), швею-мотористку Свердловской фабрики № 2 производственного швейного объединения по выпуску сорочек, на лыжной базе. Спорт — ее давнее увлечение. Отдых должен быть полноценным, активным, тогда и работа спорится. Сегодня у молодой коммунистки выработка достигает 130 процентов, она уверенно выполняет пять сложных смежных операций.

Зная, что на Олю можно смело положиться в любом деле, подруги избрали ее председателем цехового комитета профсоюза. До недавнего времени она была комсоргом смены. На спортивных состязаниях защищает честь фабрики по волейболу, легкой атлетике, лыжам.

Сегодня Ольга Стародубова принимает участие в работе областной партийной конференции. За поддержку миролюбивой политики нашей партии, за утверждение советского образа жизни, за эффективный качественный труд в новой пятилетке будет голосовать молодой коммунист.

И. КИРИЛЛОВ.

Фото А. ЛАПТЕВА.

музыкальная студия

НОВЫЕ ПЕСНИ ПРИДУМАЛА ЖИЗНЬ

В минувшие субботу и воскресенье в поселке Заречном Белоярского района проходил первый в пятнадцатом сезоне областного телеконкурса «Юность комсомольская моя» зональный конкурс молодых исполнителей советской песни.

Итак, наши читатели. наши помощники, внимательно следите за программой Свердловского ТВ, записавшего исполнителей на пленку, и не пропускайте передач телеконкурса. Ждем ваших мнений.

А сегодня мы расскажем вам о том, как проходил первый зональный конкурс в поселке Заречном.

Начну свой рассказ в мажорной тональности. Хозяева первого зонального телеконкурса — комсомольцы Заречного — потрудились на совесть. Гостям была предоставлена и лучшая сцена — сцена лауреата премии Свердловского обкома ВЛКСМ ДК «Ровесник», и продуман их досуг — можно было поплавать в бассейне, познакомиться с музеем Белоярской атомной электростанции...

Словом, многое было сделано для того, чтобы конкурс прошел как событие не рядовое — праздничное. Но все-таки, чтобы праздник состоялся, необходимо было столь же продуманное участие в нем тех, кто был призван стать его главными действующими лицами, ради кого все и было затеяно. То есть — самих молодых исполнителей.

И вот здесь придется перейти в другую тональность — минорную. По окончании конкурса жюри пребывало в растерянности — из числа участников (а было их ни много ни мало — 36) для выхода на огромную телеаудиторию, по сути дела, почти некого было выбрать.

Сомнений и каких-либо оговорок не вызвало у нас только мужское вокальное трио из Дворца культуры «Ровесник». Ребята красиво, проникновенно спели широко известную песню «Комсомольцы-добровольцы». В их искреннем исполнении она не выглядела запетой. И другая песня—«Сороковые-роковые» В. Берковского на стихи Д. Самойлова — прозвучала интересно, необыденно.

Остальные же победители стали победителями только на фоне общего очень низкого качества исполнения. У них просто не было сильных соперников в песенном соревновании.

И это, мягко говоря, вызывает недоумение — ведь все, принявшие участие в зональном конкурсе, в свою очередь, стали победителями районных и городских конкурсов. Их прослушивали, отбирали среди многих претендентов, наконец, кто-то ими руководит... Почему же им не дали своевременно элементарных советов (а что не посоветовали, это было совершенно очевидно на зональном конкурсе) и по внешнему виду, и по манере держаться на сцене, и по выбору репертуара.

Репертуар... Пожалуй, самая острая проблема сегодня на телеконкурсе. Сам девиз — «Юность комсомольская моя» — предполагает определенную тенденцию в отборе песен. Мы настроены были услышать песни комсомольские, молодежные, в которых ясно бы звучали юношеский оптимизм, гражданственность. Разумеется, конкурс не исключает, а более того, поощряет исполнение произведений советской песенной классики, сегодняшних популярных песен, песен, созданных народом. При том условии, что тематика их соответствует конкурсу.

Казалось бы, так все просто. Хороших песен великое множество. Надо только проявить вкус, надо только быть расположенным к творческому поиску. Вот этого-то как раз и не проявилось на зональном конкурсе в Заречном. Иначе чем объяснить, что Виктор Лобастов из Слободотуринского района исполнил песню «Как служил солдат службу ратную...» (М. Блантер — К. Симонов), а ансамбль «Советская песня» из того же района представил на суд зрителей и жюри народную песню «Мужик женке досаждал»? Какие аргументы найти в пользу того, что вокальный дуэт Дании Арудовой и Татьяны Буштухиной из Сухого Лога исполнил песни «Давно мы дома не были...» Солевьева - Седого (совсем не предназначенную для исполнения девичьим дуэтом) и «Казацкую притчу» из репертуара Жанны Бичевской... А ведь эти девушки при их музыкальности, общей культуре исполнения могли бы претендовать на победу.

Конечно, проблема репертуара для телеконкурса не нова. Тем досаднее, что приходится говорить о ней вновь и вновь, разъяснять азбучные истины. Но в этой проблеме появилась новая черта. Если раньше на творческих лабораториях специалисты растолковывали исполнителям и руководителям коллективов, что крен в сторону шлягеров на комсомольском конкурсе неуместен, то теперь такое впечатление сложилось, что участники решили во что бы то ни стало понравиться жюри именно своей «идейностью».

Но идейная направленность песни сама по себе не панацея от неудачи. Этой направленности должен соответствовать уровень исполнения. Песня должна быть в возможностях исполнителя, и, конечно, тот, кто эту песню поет, должен относиться к ней не безразлично. Иначе не будет и речи об одухотворенном ее исполнении. Если исполнитель сам не любит песню, то и от слушателя любви к ней ждать не приходится.

Кроме того, тематика современной гражданственной песни не исчерпывается только темами минувшей войны, мира на Земле, исключительно на которых сосредоточилось внимание участников конкурса. Концентрация песен драматического содержания, да еще не в драматическом, а в унылом исполнении певцов и ансамблей создали удручающую атмосферу в зале.

А ведь сколько написано в последнее время новых жизнеутверждающих песен, словно созданных для комсомольского конкурса! Достаточно вспомнить песни, которыми звенел XII Всемирный фестиваль в Москве. Почему же они проигнорированы молодыми исполнителями?

И среди членов жюри, и в зале вызвало удивление исполнение женским вокальным трио из ДК «Ровесник» «Колыбельной» Р. Паулса, написанной к кинофильму «Долгая дорога в дюнах». С той же степенью уместности для проявления своих вокальных данных девушки могли бы исполнить отрывок из оперного произведения. Но какое все это имеет отношение к конкурсу «Юность комсомольская моя»?

Тот же вопрос возникал, когда мы видели выступления на конкурсной сцене солиста из Каменска-Уральского Владимира Гаега, тяготеющего к роковому направлению в музыке (я бы сказала, к псевдороковому), инструментального ансамбля «Граммофон» в стиле ретро из того же города или мужского вокального ансамбля Барабинского домостроительного комбината в стиле ставших архаизмом «Ярославских ребят». По такому принципу — а точнее, беспринципности — отбора участников для зонального конкурса можно было бы предоставить сцену и музыкальным клоунам-эксцентрикам, и каскадному опереточному дуэту.

Сезон телеконкурса только начался. И хотелось бы, чтобы будущие его участники учли и не повторяли ошибок тех, кто выходил на сцену в первом зональном туре. Чтобы почаще вспоминали строчку из светловской «Гренады», вынесенную в заглавие этого материала.

Е. ШАКШИНА,
член жюри областного телеконкурса «Юность комсомольская моя».

п. Заречный — Свердловск.

добрый день, уральцы!

СМОТР

Победил «Колорит»

Вокально - инструментальные ансамбли Богдановича, которые сегодня с успехом выступают и в городе, и в селах, и в школах, и на предприятиях, собрались на районный смотр. Мастерство ВИА оценивало строгое жюри.

Давно знают богдановичцы коллектив, руководимый Владимиром Захаровым. «Колорит» не раз занимал призовые места на районных и зональных смотрах. Новую программу ребята посвящают XXVII съезду партии. В их исполнении прозвучали песни «Парад Победы», «Мы для мира рождены», «Человеку без песни нельзя». Солист «Колорита» Вячеслав Макаров и его товарищи по ансамблю Павел Шумаков, Николай Волгирев, Павел Лютов много репетируют, чтобы подарить радость землякам, чтобы не пустовали залы профсоюзного Дома культуры фарфорового завода по вечерам.

Жюри огласило результаты смотра. Первое место присуждено вокально - инструментальному ансамблю «Колорит».

Т. МИШИНА.

Богданович.

ДРУЖБА

Письмо из Болгарии

В Туринск из Болгарии, из города Толбухина, пришло письмо от журналиста Георгия Казанджиева, который вот уже несколько лет работает над книгой об уральцах — Героях Советского Союза. Его заинтересовала повесть о бесстрашном туринском авиадесантнике Якове Иосифовиче Ватомове, который за подвиги в боях с фашистскими захватчиками был удостоен Золотой Звезды Героя Советского Союза. Болгарский журналист обратился в туринский народный музей имени Декабристов с просьбой выслать ему газеты и другие материалы о туринцах, которые своей борьбой приближали освобождение Болгарии от фашистского ига. Скоро в НРБ отправится солидная бандероль с этими материалами.

Ю. КЛЮШНИКОВ.

Туринск.

ИДЕТ ВСЕСОЮЗНЫЙ МЕСЯЧНИК ОБОРОННО-МАССОВОЙ РАБОТЫ

НА ПРИЗ ЧКАЛОВА

В Свердловске на новой уктусской трассе прошел традиционный мотокросс на приз Героя Советского Союза В. П. Чкалова, организованный райкомом ВЛКСМ и спортклубом ДОСААФ Чкаловского района. В нем приняли участие 150 спортсменов из 20 спортивных коллективов области.

В 25-минутной гонке у юношей в классе мотоциклов до 125 см³ первым пришел к финишу Н. Ощепков из спортклуба «Факел». В этом классе мотоциклов стартовала единственная из участников девушка М. Микерина из СТК «Радуга» Свердловской птицефабрики и четыре совсем еще юных гонщика. Это подтверждение тому, что в нашей области начал решаться вопрос ранней специализации в мотоспорте.

Приехали на этот кросс и мотогонщики из СК «Колос» совхоза им. К. Ворошилова Режевского района. К сожалению, это единственный в области совхоз, где культивируется мотоспорт.

Но вот уже началась 40-минутная гонка на 500-кубовых мотоциклах, в которой стартовали 80 спортсменов.

Р. Зарипов из спорттехклуба «Металлург» ВИЗа, которого тренирует В. Данилкин, выйдя со старта четвертым, финишировал первым, а П. Лоскутов из ДЮСТШ Каменска-Уральского (тренер В. Хомицевич) в упорной борьбе с И. Мерзляковым из СК «Факел» поделили соответственно второе и третье места.

Из 42 участников на мотоциклах с рабочим объемом двигателя до 650 см³ с колясками было 10 мастеров спорта СССР. Ирбитский мотозавод выставил 10 комсомольско-молодежных экипажей. «Гонкой звезд» можно назвать этот заезд, в котором борьбу между собой вели 5 экипажей, в состав которых входили победители или призеры многих международных мотокроссов и чемпионата СССР.

Оторвавшись от других гонщиков метров на 400, «золото» получили чемпионы СССР 1985 года М. Тюленев и Л. Курсов, «серебро» — мотодуэт, состоящий из братьев Валерия и Александра Речкаловых. Оба эти экипажа из Ирбита тренирует заслуженный тренер РСФСР А. Трапезников. «Бронза» досталась тоже ирбитчанам, мастерам спорта СССР Г. Калуге и Х. Ситларову, воспитанникам тренера Г. Мотова.

Среди команд первое место заняла команда ДЮСТШ города Каменска-Уральского, второе — спортклуба «Факел», третье — команда автотранспортной конторы № 3 поселка Заречный Белоярского района. Кросс собрал много зрителей, с увлечением следивших за захватывающей борьбой.

Ю. ПЕЧЕРСКИЙ.

спорт

✦ ХОККЕЙ

ВТОРАЯ ЛИГА

После почти месячного перерыва возобновились игры первенства страны среди клубов, выступающих в Центральной зоне второй лиги. Главными, безусловно, были матчи с участием лидеров. Свердловские армейцы встречались в Орске с «Южным Уралом». В двух поединках армейцы одержали убедительные победы — 10:2 и 8:4, но в третьем неожиданно уступили — 2:5. Другой лидер — магнитогорский «Металлург» — играл в Нижнем Тагиле со «Спутником». Здесь была зафиксирована ничья — 5:5, а еще в двух играх соперники поделили очки — 5:3, 4:5. Армейцам этот проигрыш стоил того, что магнотогорцы стали единоличными лидерами — у них 60 очков, у СКА—58.

Свердловский «Луч» в Омске сыграл вничью с «Авангардом» — 4:4, и дважды уступил — 0:2 и 1:2. У свердловчан 50 очков, они занимают третью строку в турнирной таблице.

Сегодня, а также 26 и 27 января армейцы в Свердловске принимают магнитогорский «Металлург». В этих матчах и определится, видимо, команда, которой по плечу бремя лидерства. «Луч» в эти же дни будет играть в Темиртау с местным «Строителем».

✦ ВОЛЕЙБОЛ

В греческом городе Солоники состоялся ответный полуфинальный матч розыгрыша Кубка обладателей кубков европейских стран между местной командой «Филатлитикос» и свердловской «Уралочкой». Как и неделю назад, дома, наши землячки вновь победили в трех партиях.

✦ ГАНДБОЛ

УСТУПИЛИ ЧЕМПИОНАМ

В четвертый день свердловского тура чемпионата СССР по гандболу наши девушки встретились с киевскими спартаковками.

Исход этого матча вряд ли вызвал сомнение у кого-либо. Уж очень грозную силу представляет сейчас безусловный лидер советского гандбола. Подтверждением тому абсолютный результат во всех проведенных играх чемпионата. Еще ни одной из команд, выступавших против «Спартака», не удалось отобрать у лидера хоть одно очко.

И все же игра поначалу складывалась интересно. «Свердловчанка», пропуская голы после мощных бросков Одиноковой и Горб, тем не менее проводила и ответные контратаки. Усилиями Наумовой, Суюновой, Поповой мячи оказывались и в сетке ворот киевлянок. Но более высокое мастерство спартаковок все-таки сказалось. К концу тайма они вышли вперед с перевесом в 10 мячей (18:8), а после перерыва, продолжая действовать так же уверенно и непринужденно, довели победный счет матча до 35:13 в свою пользу.

Очень напряженно проходили в этот день другие игры. Гандболистки спортклуба «Пламя», удачно выступающие в чемпионате, несмотря на большое старание, все же уступили «Сельхозтехнике» — 23:24. Также с перевесом в один мяч «Автомобилист» взял верх над «Бактянкой» — 20:19.

В. ПАВЛОВ.

✦ ХОККЕЙ С МЯЧОМ.

ВЫСШАЯ ЛИГА.

Свердловские армейцы вчера проводили очередной матч первенства страны. В Хабаровске наши хоккеисты встречались с одним из лидеров — местным СКА. Счет встречи— 6:3 в пользу хозяев.

Зам. редактора
Р. ИСХАКОВ.

НАШЕ СПРАВОЧНОЕ БЮРО

ЦТ

Суббота, 25

8.00 — «Время».
8.40 — Премьера документального фильма.
9.05—«Простые сложные истины». Тележурнал для родителей.
9.35 — «Как мы отдыхаем».
10.05 — «Здоровье».
10.50 — «Победители».
12.05 — «В стране пальм и снега». Телеочерк об Индии.
12.35 — «Для всех и для каждого».
13.05 — «Человек. Земля. Вселенная».
13.50 — Мультфильм.
14.10 — «Очевидное — невероятное».
15.10 — Сегодня в мире.
15.25 — Герои Гайдара на экране. «Школа». 3-я серия.
16.30 — «О времени и о себе». Поэтическая антология. В. Брюсов.
16.45 — «9-я студия».
17.45 — «Экран приключенческого фильма». «Ночное происшествие».
19.15 — Международная встреча по боксу сборных команд СССР и США.
20.30 — «Время».
21.05 — «Вас приглашает Игорь Моисеев».
22.25 — «Дороги к прекрасному».
22.55 — Новости.

«ДУБЛЬ-4»

8.00 — Утренняя гимнастика.
8.20 — «Снился мне сад». Научно-популярный фильм.
8.30 — Ритмическая гимнастика.
9.00 — Премьера документального фильма.
9.50 — «Утренняя почта».
10.20 — «Если хочешь мир увидеть».
10.45 — «Борис Добронравов». Документальный телефильм.
11.40 — «И это все о нем». Художественный телефильм. 5-я серия.
12.50 — «Что? Где? Когда?».
15.00 — «В субботу вечером». Музыкальная развлекательная программа (повтор от 18.01).
16.30 — Свердловск. Новости.
16.40 — «Генералы танковых заводов». Часть 2-я. «Стратегия Музрукова. Уроки танкодромов». Из цикла «Все для Победы».
17.30 — МОСКВА. Концерт пианиста Д. Огдона.
19.30 — «Спокойной ночи, малыши!».
19.45 — «Музыка Штрауса».
20.30 — «Время».
21.05 — На экране — кинокомедия. «Трын-трава».
22.35 — Свердловск. Новости.

СВЕРДЛОВСКИЙ АКАДЕМИЧЕСКИЙ ТЕАТР ОПЕРЫ И БАЛЕТА им. А. В. ЛУНАЧАРСКОГО
Сегодня премьера КОМИССАР
25-I ПРОРОК

СВЕРДЛОВСКИЙ АКАДЕМИЧЕСКИЙ ТЕАТР ДРАМЫ
Сегодня РЯДОВЫЕ
25-I премьера ПОСЛЕДНИЙ ПОСЕТИТЕЛЬ

СВЕРДЛОВСКИЙ ТЕАТР МУЗЫКАЛЬНОЙ КОМЕДИИ
Сегодня ЦАРИЦА И ВЕЛОСИПЕД
25-I премьера ХОЗЯЙКА РАЯ

ТЕАТР ЮНОГО ЗРИТЕЛЯ
Сегодня в 19 час. ЛЮБОВЬ, ЛЮБОВЬ, ЛЮБОВЬ...
25-I в 10 час. МАУГЛИ
в 19 час. премьера ТРИ ПИШЕМ — ДВА В УМЕ

ГОСЦИРК
С 27 января
ВПЕРВЫЕ В СВЕРДЛОВСКЕ ЕДИНСТВЕННЫЙ В СТРАНЕ «МОСКОВСКИЙ ЦИРК НА ВОДЕ».
Разнообразная программа в двух отделениях с фонтанами и водопадом.
В паузах — клоуны Макс МАКСИМОВ, Виктор РИИС и Сергей АГАПИТОВ.
Начало представлений в 19 час. 30 мин., в субботу и воскресенье — в 11 час. 30 мин., 15 час., 19 час. 30 мин.

КИНОКОНЦЕРТНЫЙ ТЕАТР «КОСМОС»
Новая программа художественных фильмов «САМАЯ ОБАЯТЕЛЬНАЯ И ПРИВЛЕКАТЕЛЬНАЯ», «ЗИМНИЙ ВЕЧЕР В ГАГРАХ».
Сеансы: 11-30, 15-30, 19-30.

СЕГОДНЯ В КИНОТЕАТРАХ:

ОКТЯБРЬ (стереоскопический) — Всадник на золотом коне.
СОВКИНО — О возвращении забыть.
САЛЮТ — Во времена волчьих законов. Невеста подземного принца.
УРАЛ — Ю. В. Андропов. Страницы жизни. Кармен. Маскарад. Агония (две серии).
ДК им. СВЕРДЛОВА — Не ходите, девки, замуж.
ДК им. ДЗЕРЖИНСКОГО— Знай наших!
БУРЕВЕСТНИК — Сделка. Мужики!...
ДРУЖБА — Жил отважный капитан. Травиата (две серии). Счастье по случаю.
ИСКРА — Кто и как? (две серии). Она и он.
МИР — О возвращении забыть.
Им. МАЯКОВСКОГО — Зимняя вишня.
СОВРЕМЕННИК — Большая прогулка (две серии).
ЮЖНЫЙ — Иди и смотри (две серии).
КОМСОМОЛЕЦ — День гнева.
ЭКРАН — Большая прогулка (две серии).
ЗАРЯ — Моя маленькая жена. Кто и как? (две серии).
ЗНАМЯ — Малиновое вино. Тутси.
СТРЕЛА — День гнева.
ПРОГРЕСС — Внимание! Всем постам...
АВИАТОР — Как молоды мы были.
РОДИНА — Иди и смотри (две серии).

ПОГОДА

25—26 января по области ожидается переменная облачность, местами небольшой снег. Ветер юго-западный, 5—10 метров в секунду. Температура воздуха ночью 8—13, в отдельных районах до 19, днем 4—9 градусов мороза.

Звоните: Редактор — 51-28-61 Зам. редактора — 51-38-75. Ответственный секретарь — 51-74-67. Секретариат — 58-96-11 и 58-95-48. Отдел рабочей и инженерной молодежи — 51-47-26, 51-34-22 Отдел сельской молодежи — 51-41-81. Отдел коммунистического воспитания — 51-60-33, 58-00-14. Отдел комсомольской жизни и молодежных проблем — 58-92-41, 51-16-81 Отдел военно-спортивный — 51-39-09, 58-92-37. Отдел учащейся молодежи — 58-93-89 и 58-00-12. Отдел культуры — 51-28-32. Отдел информации — 51-10-66 и 51-60-84. Отдел писем — 51-56-69, 58-00-23. Фотокорреспондент — 51-38-28. Отдел рекламы и объявлений — 58-00-34, 51-17-62.

Пишите: 620219 Свердловск ГСП 153, ул. Тургенева, 13, 12-й этаж. Редакция газеты «На смену!».

НС 20058 Заказ № 2960 Тип. изд-ва «Уральский рабочий», г. Свердловск, проспект Ленина, 49. Индекс 53800. Тираж 155000.