ПРОЛЕТАРИИ ВСЕХ СТРАН, СОЕДИНЯЙТЕСЬ!

НА СМЕНУ!

ГАЗЕТА ОСНОВАНА 18 ИЮНЯ 1920 ГОДА

ОРГАН СВЕРДЛОВСКОГО ОБКОМА ВЛКСМ

№ 125 (12514) ◆ ВТОРНИК, 2 ИЮЛЯ 1985 ГОДА ◆ ВЫХОДИТ ЕЖЕДНЕВНО, КРОМЕ ВОСКРЕСЕНЬЯ И ПОНЕДЕЛЬНИКА ◆ Цена 3 коп.

ИНФОРМАЦИОННОЕ СООБЩЕНИЕ

о Пленуме Центрального Комитета Коммунистической партии Советского Союза

1 июля 1985 года состоялся очередной Пленум Центрального Комитета Коммунистической партии Советского Союза.

Пленум рассмотрел вопросы третьей сессии Верховного Совета СССР одиннадцатого созыва.

С речью по этим вопросам на Пленуме выступил Генеральный секретарь ЦК КПСС тов. М. С. Горбачев.

Пленум подчеркнул необходимость настойчивого совершенствования деятельности Советов народных депутатов, четкого выполнения своих функций каждым звеном политической системы нашего общества, дальнейшего повышения руководящей роли партии, усиления ее влияния на все участки государственного, хозяйственного и социально-культурного строительства.

На Пленуме ЦК КПСС рассмотрены организационные вопросы.

Удовлетворена просьба тов. Г. В. Романова об освобождении его от обязанностей члена Политбюро и секретаря ЦК КПСС в связи с уходом на пенсию по состоянию здоровья.

Пленум перевел из кандидатов в члены Политбюро ЦК КПСС тов. Э. А. Шеварднадзе и избрал секретарями ЦК КПСС тов. Б. Н. Ельцина и тов. Л. Н. Зайкова.

На этом Пленум ЦК КПСС закончил свою работу.

УДАРНОЙ РАБОТОЙ В МИНУВШУЮ СУББОТУ ОТМЕТИЛИ ЮНОШИ И ДЕВУШКИ, ВСЕ КОМСОМОЛЬЦЫ СВЕРДЛОВСКОЙ ОБЛАСТИ ДЕНЬ СОВЕТСКОЙ МОЛОДЕЖИ. СУББОТНИК БЫЛ ПОСВЯЩЕН XII ВСЕМИРНОМУ ФЕСТИВАЛЮ МОЛОДЕЖИ И СТУДЕНТОВ В МОСКВЕ.

ОБ АТМОСФЕРЕ ПРАЗДНИКА ТРУДА В ЭТОТ ДЕНЬ РАССКАЗЫВАЮТ НАШИ КОРРЕСПОНДЕНТЫ.

МОЛОДЕЖНАЯ ВАХТА

В Пригородном районе идет девятая неделя ударного труда в честь XII Всемирного фестиваля молодежи и студентов.

С призывом «XII Всемирному — 12 ударных недель» выступили комсомольские организации совхозов «Лайский», «Николо-Павловский», «Горноуральский», лесозаготовительного объединения «Тагиллес» и Анатольевского асбестового горно - обогатительного комбината.

Ребята не только отлично трудятся, но и активно участвуют во всех мероприятиях, которые проводятся сейчас в хозяйствах, на предприятиях. Финалом мини-фестивалей, спортивных соревнований в первичных комсомольских организациях стал 21 районный фестиваль молодежи, который состоялся в воскресенье в поселке Черноисточинск. Девизом его стал девиз XII Всемирного: «За антиимпериалистическую солидарность, мир и дружбу».

Парни и девчата на поле стадиона, его беговых дорожках состязались в силе, ловкости, а на сцене летней эстрады показывали свои таланты любители самодеятельного творчества...

Каждая неделя фестивальной вахты называет новые имена молодых рабочих совхозов, предприятий, которые показывают образцы ударного труда, с энтузиазмом занимаются общественной работой. Это Людмила Юнусова, Вера Никонова, Александр Шестаков и Владимир Рудер из Черемшанского леспромхоза объединения «Тагиллес». Владимир Пичугин, Василий Попов, Вячеслав Меринов с Анатольевского асбестового горно-обогатительного комбината. Тепличницы Николо-Павловского совхоза Людмила Патрушева, Ирина Коробицына, Наталья Мусихина.

Во время субботника, посвященного XII Всемирному, большинство ребят трудились на своих рабочих местах. Активное участие комсомольцы и молодежь приняли в областном субботнике и воскреснике по заготовке кормов и уходу за посевами. В фонд Московского фестиваля перечислено более десяти тысяч рублей.

Н. ГРИШИНА.

Пригородный район.

ПО-УДАРНОМУ

В канун Дня советской молодежи юноши и девушки района по-ударному работали в цехах предприятий, на полях хозяйств. Утренний дождь помешал селянам, и все же в субботу в районе было заготовлено 25 тонн сена, скошены травы на площади 143 гектара. Неутомимо трудились в этот день молодые рабочие никелевого завода, ребята из городского пионерского лагеря.

В воскресенье работа в поле была продолжена. Селяне и их помощники-горожане заготовили 380 тонн сенажа, 16 тонн витаминной муки, 108 тонн крапивы. Междурядную обработку кукурузы провели на площади 175 гектаров...

Областной субботник и воскресник по заготовке кормов и уходу за посевами закончился весомыми результатами. Участвовали в нем почти тысяча человек.

В. ВИКТОРОВ.

Режевский район.

ДЕВЧАТА ЗАДАЮТ ТОН

Комсомолки центральной заводской лаборатории Каменск-Уральского металлургического завода субботник в честь дня советской молодежи и XII Всемирного фестиваля молодежи и студентов в Москве отметили хорошим, производительным трудом. Заместитель секретаря комитета ВЛКСМ Владимир Дувалов рассказывает, что девушки выполнили большой объем работ в лагере труда и отдыха «Юность». Здесь отдыхают, занимаются спортом и ходят в походы учащиеся подшефных школ № 5, 7, 16, 25. По мнению пионеров первой смены, заводчане подготовили для мальчишек и девчонок прекрасное место отдыха.

Около 15 девушек выезжали в совхоз «Пироговский» на заготовку кормов. Комсомолки заготовили 6 тонн зеленой массы.

В цехах успешно поработали лаборанты С. Жернакова и Е. Окулова. Светлана и Елена оперативно и качественно выполняли анализ образцов. Специалисты подсчитали, что девчата план выполнили на 110 процентов.

А. КСАНИН.

Каменск-Уральский.

Помощь комсомольскому дому

В прошлом году комсомольцами Нижнетагильского домостроительного комбината был построен 74-квартирный жилой дом. Поселились в нем комсомольские семьи. Молодые папи и мамы, их дети следят за сохранностью здания, благоустраивают территорию. То есть создают максимум удобств и уюта.

А так как жильцы во время субботника, посвященного Дню советской молодежи, трудились на своих рабочих местах, то комсомольцы управления комбината решили 29 июня помочь благоустроить территорию, как здесь называют, «комсомольского дома». Ребята разбивали клумбы, разбрасывали для будущих газонов землю, прокладывали пешеходные дорожки, поливали кустарники.

— Трудились споро и с настроением, — рассказывает заведующая сектором учета комитета ВЛКСМ Татьяна Нечуднова. — А лучше всех Ирина Котова и Сергей Пестов.

А всего на субботник вышли более ста юношей и девушек ДСК.

О. ГОНЧАРОВ.

Нижний Тагил.

резервы экономии

ГАРАНТИЯ ПО-СЕВЕРСКИ

Сегодня в Свердловске начинает работу Всесоюзный семинар журналистов «Свердловский опыт укрепления трудовой дисциплины и общественного порядка и задачи печати».

Человек — цель, а не средство. Впервые эта философская категория стала реальностью в нашем социалистическом обществе. Все — во имя человека, все — на благо человека. Это стало нормой нашей жизни.

Самый глубокий смысл вышесказанного в том, что воплощение этого принципа в жизнь зависит от **каждого** из нас. Это первое. И второе — идти к достижению этой цели мы должны **сообща.** Наивно полагать, что кто-то другой за нас решит эти задачи. В лаконичной и емкой форме эта мысль выражена в докладе М. С. Горбачева на апрельском (1985 г.) Пленуме ЦК КПСС: «Сравнительно быструю отдачу можно получить, если привести в действие организационно-экономические и социальные резервы и, в первую очередь активизировать **человеческий фактор,** добиться того, чтобы каждый на своем месте работал добросовестно и с полной отдачей. ...Только за счет того, что коллективы и их руководители как-то подтягиваются, начинают лучше работать, удается в короткий срок поднять производительность труда в таких размерах, которые, порой, сопоставимы с плановыми заданиями на целую пятилетку».

В передовых коллективах поняли это не сегодня и не вчера. Северский трубный завод — предприятие в стране известное. Известен и почин, рожденный здесь: «Трудовой и общественной дисциплине — гарантию коллектива». Ему без малого 15 лет. Еще не взрослый, но уже и не ребенок. И как всякий «живой организм», почин развивался, совершенствовался. Не будем подробно рассказывать его историю, но основные вехи напомнить стоит.

1966 год. Принципиальный разговор в мартеновском цехе. Наиболее активные его участники — передовые бригадиры Вершинин, Аристов, Комаров, Тиунов, Кинжеев. Говорили о дисциплине. Говорили горячо и заинтересованно, много спорили, но к выводу пришли единому: дисциплина на работе начинается с дисциплины в быту.

— Ведь посмотрите! Вчерашняя пьянка — сегодняшний прогул. Пьет один — опохмеляются трое. Качество работы всей бригады тонет в стакане одного. Вывод?

Сейчас трудно установить, кто первым сформулировал суть родившегося предложения: работаем вместе — и за дисциплину будем отвечать вместе.

Задумались. И было над чем. 1966 год дал по заводу 941 прогул. 1848 человеко-дней вылетело через заводскую трубу. Да и в мартеновском цехе, первым добившемся звания «Цех коммунистического труда», прогулы еще не стали исключением.

Суть высказанного бригадирами предложения обрела в 1969 году официальное название: «Моральная и материальная ответственность за состояние трудовой дисциплины». Почему почин стал возможным? После первой экономической реформы в стране у руководителей предприятий появился сильный рычаг воздействия на коллектив — фонд материального поощрения. Так вот, бригадиры сознательно приняли нелегкое решение: всем коллективом отказываться от желанной добавки к зарплате, если хотя бы один споткнется. Предложение выслушали не без энтузиазма. Хотя, надо сказать, кое-кто воспринял его настороженно, даже Достоевского брали в помощники: мол, что это: «Все отвечают за все? Дурин выпивает, а расплачивается Сидоров?».

Но победило мнение большинства, которые справедливо считали: почин обращает внимание каждого на каждого, повышает **требовательность** друг к другу, стимулирует воспитательную работу непосредственно в коллективе. Активно поддержал почин Николай Николаевич Аксючиц — в те годы начальник мартеновского цеха, а ныне председатель Полевского горисполкома. Одобрили начинание и в партийном комитете завода. А после анализа воспитательной работы в мартеновском цехе высказалось «за» и бюро областного комитета партии.

Последнее слово сказала упрямая, бесстрастная статистика. В мартеновском цехе нарушения трудовой дисциплины за год снизились в три с лишним раза. 24 прогула — в 1969 году, в 1970-м — лишь семь. В три раза реже в том же году рабочие нарушали и общественный порядок.

Так работали до 1981 года. И все бы ничего, но кривая нарушений дисциплины в мартеновском цехе напоминала морскую волну. Правда, обходилось без штормов: резких всплесков роста числа нарушителей не было. И всех все, казалось бы, устраивало. Но лучшее, известно, — враг хорошего. На заводе поняли, что есть резервы совершенствования почина: время подсказало, что воспитательная работа должна выйти за пределы заводской проходной. Что вопросы дисциплины должны заботить не только бригадира (начальника участка, смены...), но и коменданта общежития, где живут рабочие парни, мастера СПТУ, которое готовит рабочую смену, участкового, который отвечает за порядок в заводском микрорайоне... И, наконец, комсомольского организатора, который и в цехе, и в дискотеке должен жить заботами своих товарищей, быть не рядом, а **вместе** с ними.

В 1981 году началась вторая жизнь почина...

НА СНИМКЕ: сталевары А. И. Политов и Н. Г. Арзамасцев — одни из тех, кто стоял у колыбели почина, в окружении комсомольцев мартеновского цеха Северского трубного завода. Диалог поколений.

[Читайте вторую страницу].

репортаж с субботника

И ЛОПАСТЕЙ ВЕСЕЛЫЙ СВИСТ...

Если говорить прямо, то условия для проведения субботника на Уральском турбомоторном заводе складывались нелегкие. Заканчивался месяц — нужно делать план. Заканчивалось и полугодие. На всех производственных участках в эти дни трудовой накал, кажется, достиг своего предела. Чтобы взять короткое интервью у мастера или сборщика, нужно ждать либо обеденного перерыва, либо делать это на ходу, во время сборки или по пути в «конторку»...

И тем не менее в первом механосборочном цехе 29 июня было празднично. Накануне пришла телеграмма из югославского города Нови Сад. «Дорогие товарищи! Ваш завод поставил в город Нови Сад паровую теплофикационную турбину Т-110. Во время испытания и работы под нагрузкой до 110 мегаватт турбина показала себя с надежной стороны: легко пускается как при нормальных, так и при скользящих параметрах с холодного и горячего состояния, поддерживает необходимую нагрузку, а вибрационное состояние подшипников отличное.

Надеемся, что и в дальнейшем наше сотрудничество будет успешным.

Директор строительства ТЭЦ «Нови Сад» М. Пешич».

Кроме того, 29 июня стал одним из завершающих дней сборки юбилейной двухсотой турбины Т-110, турбины той самой модели, на которую пришла телеграмма. Позднее секретарь комсомольской организации цеха Михаил Беляев рассказал, что продукция предприятия хорошо зарекомендовала себя не только у нас в стране, но и за рубежом. Ее постоянными потребителями, кроме Югославии, стали Румыния, Болгария, Корея, Китай, Египет, Польша, Италия, Япония.

В день субботника на монтаже юбилейной турбины трудились бригады Владимира Манакова, Александра Дуплякова и Марса Михайлова. Старший мастер Борис Гершевич назвал эти коллективы в числе лучших.

— Если я знаю, что ту или иную работу выполняют эти бригады, за срок ее выполнения и качество не волнуюсь, — говорит Борис.

Он подробно рассказывает о сборщиках, о самих бригадирах. Манаков и его товарищи занимаются стендовой сваркой. Владимир по характеру добродушен, но если требуют обстоятельства, строг, требователен.

Бригада Дуплякова — подготавливает детали к стендовой сварке и занимается затем отгрузкой турбины. Александр выдержан, серьезен.

— Михайлов у нас известен как человек, который к намеченной цели идет прямо и настойчиво, — продолжает Гершевич. — Про таких говорят, что они добиваются своего, невзирая ни на какие трудности. Его бригада собирает узлы регулирования под испытания и занимается отгрузкой этих узлов.

Юбилейная турбина «начинается» узлами, валами, оснасткой. И из огромного «корыта» превращается в мощный агрегат. Наблюдаю, как споро работают Владимир Стенин и Сергей Роженцов, Сергей Булович и Андрей Миронов. То и дело над ними проходит кран, подавая комплектующие. Через окна кабины можно рассмотреть лица девушек. Вот Наташа Исакова. Чуть дальше Вера Леонова. Работает над двухсотой и чета Пылаевых — Людмила и Николай. На соседнем участке трудятся сестры-близнецы Ирина и Валентина Новичковы.

Их труд и усилия направлены на сборку турбин Т-110 и Т-185. Последняя уже готовится к испытаниям. Рабочие, инженеры цеха решили эти агрегаты сделать в этом месяце. И по трудовому накалу чувствуется, что слово свое сдержат.

— Мы обязаны собрать агрегаты в июне, — говорит слесарь-сборщик Владимир Стенин. — Главное, чтобы комплектующие поступали ритмично и в срок.

— Действительно, о ритмичности поставок узлов для турбин следует руководству крепко подумать, — дополняет Марс Михайлов. — Ведь субботник — это не только напряженный, высокопроизводительный труд. Это должен быть праздник, на который бы рабочий шел охотно...

Спорить с бригадиром и рабочим не приходится. И несмотря на то, что сегодня праздничный день, сборщики остро, по-деловому ставят вопросы организации производственных процессов, обеспечения их комплектующими.

За короткий перерыв, естественно, нельзя узнать о всех проблемах и заботах, которыми живет рабочий коллектив. Уже раздается требовательный звонок крановщицы Натальи Исаковой: мол, принимайте деталь. Марс Михайлов торопится закрыть наряды, конец месяца. Комсомольцы вывешивают первую «молнию»: «Благодарим рабочих кранового хозяйства В. Шуплецову, А. Пылаеву, В. Леонову, Н. Исакову за активное участие в монтаже юбилейной турбины». Старший инженер кранового хозяйства Евгений Яковлевич Есипович поздравляет девушек.

О. ЕРМОЛАЕВ.

НА СНИМКЕ: отлично потрудились на сборке юбилейной турбины бригадир Марс Михайлов и слесарь Владимир Агнищенко.

Фото Л. БАРАНОВА.

О присвоении имени Ленинского комсомола Байкало-Амурской железной дороге

Учитывая большой вклад Ленинского комсомола в сооружение Байкало-Амурской железнодорожной магистрали — Всесоюзной ударной комсомольской стройки, Центральный Комитет КПСС и Совет Министров СССР постановили присвоить имя Ленинского комсомола Байкало-Амурской железной дороге Министерва путей сообщения и впредь именовать эту дорогу — Байкало-Амурская железная дорога имени Ленинского комсомола.

(ТАСС).

студенческая стройка-85

Трудовой семестр — на «отлично»!

Бойцы 14-тысячного Свердловского студенческого отряда один раз в году собираются все вместе на главной площади Свердловска, чтобы вновь разъехаться на стройки области, Канско - Ачинского топливно - энергетического комплекса, в Казахстан, Западную Сибирь, Иркутскую область и Красноярский край.

В год 40-летия Победы «УПИ-Мезон» выедет в Ельню, где будет работать на легендарной Смоленской земле. «Каждый боец этого отряда, как клятву, воспринял призыв «На гвардейской земле — работать по-гвардейски», — рапортовал студенческий отряд.

Отряд «Импульс» — ровесник стройотрядовского движения на Урале. Ему уже за двадцать. На этой целине он будет трудиться рука об руку с ССО из Чехословакии. Ребята из высшей электротехнической школы Пльзени не первый год приезжают работать в наш край.

Этот год — особенный и для нас, молодых. В Москве через несколько дней — фестиваль. «Урал-85» — отряд политехнического института представляет наш город на этом празднике молодости.

Смолкают песни, стройотрядовцы строятся в ряды. На трибуне — секретарь обкома КПСС С. Б. Воздвиженский, первые заместители председателя облисполкома Ф. М. Морщаков и А. Н. Нестеров, секретари горкома КПСС Ю. В. Новиков и И. А. Стадников, ответственные работники обкома и горкома КПСС, обкома ВЛКСМ, ветераны ССО. Митинг открывает второй секретарь обкома ВЛКСМ М. Матвеев. С приветственным словом к бойцам ССО обратился секретарь обкома КПСС С. Б. Воздвиженский и вручил переходящее Красное знамя обкома КПСС Красноуфимскому зональному отряду, занявшему первое место в социалистическом соревновании в подготовительный период.

Переходящее Красное знамя обкома ВЛКСМ вручено отряду «Экспресс» — победителю социалистического соревнования среди специализированных отрядов. Также переходящим Красным знаменем обкома ВЛКСМ награждается комсомольская организация Уральского политехнического института.

— На фестиваль мы едем не зрителями, не гостями, — сказала в своем выступлении боец ССО «Урал-85» Ю. Миловидова. — Наш отряд будет работать на строительстве предприятия в Кунцевском районе столицы, а в дни молодежного форума будем участвовать в фестивальных мероприятиях. Даже маленькое дело во имя мира — хорошее дело. Невелик трудовой семестр, но мы решили: за счет лучшей организации труда, рационализации отработать день на сэкономленных материалах. Это под силу каждому ССО. А москвичам и гостям столицы мы расскажем о нашем областном отряде, его делах.

Командир областного штаба ССО С. Дюкин от имени участников трудового семестра заверил Свердловский обком партии, облисполком, обком ВЛКСМ в том, что самый трудный, но самый интересный экзамен студенчество сдаст на «отлично».

Через несколько дней от вокзала отойдут поезда, увозящие ребят в целинных куртках к новой планете «Целина». Но какими бы дорогами они ни ехали, все они ведут в будущее...

Ж. ПАТРАШЕВА.

Фото Л. ДЫМОВА.

резервы экономии

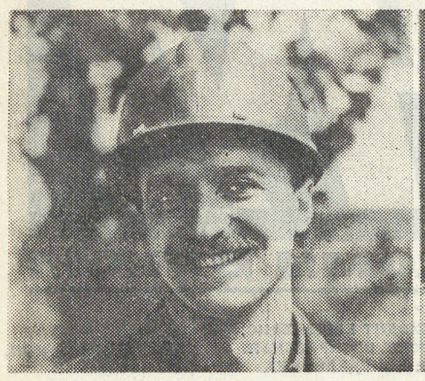

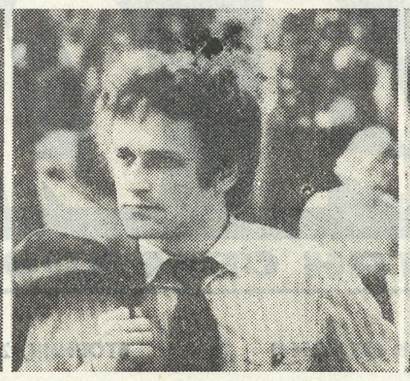

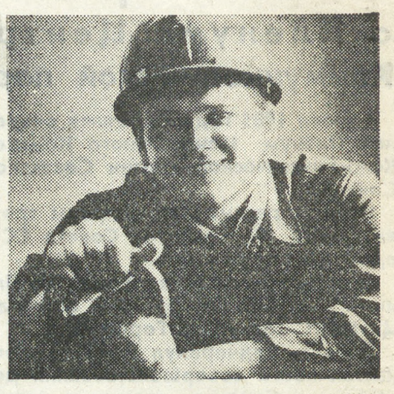

ГАРАНТИЯ ПО-СЕВЕРСКИ

(Окончание. Начало на 1-й стр.).

НАЧНИ С СЕБЯ, А МЫ ПОМОЖЕМ

Зайдите в отдел кадров Северского трубного завода и попробуйте устроиться на работу. И вы услышите нечто небывалое: «Не требуются!». Даже если вы считаете себя неплохим специалистом. Даже если вы рабочий с немалым стажем. Даже если у вас неплохие рекомендации с прежнего места работы.

Что это значит? А значит многое. Значит, рабочий Северского завода дорожит своим местом и по пустяку с родного предприятия не уйдет. Базовое училище готовит квалифицированные кадры и спрашивает с выпускника по большому рабочему счету. Значит и то, что специалистами с высшим образованием завод не разбрасывается и каждого оценивает по достоинству.

От добра добра не ищут.

Такая «розовая» ситуация сложилась не сразу. Еще три года назад в трубоэлектросварочный цех номер два при пуске пятого стана брали с улицы первого попавшегося — мера вынужденная. Разумеется, случалось всякое: прогулы, пьянство во время и после рабочей смены, «визиты» в медвытрезвитель... Но вот что интересно. Уже через год после пуска стана, вспоминает секретарь комсомольской организации цеха Сергей Корж, началась нормальная, ритмичная работа. А работали те же люди. Отсеялись только самые отъявленные. Сумма разрозненных «Я» стала коллективом. Люди почувствовали вкус к отлаженной, «комфортной» работе. Многие из них, может быть впервые, ощутили крепкое плечо товарища. А это не забывается.

Вот пример. Один из многих. Работал на стане Михаил Гашков. Была у него своя «слабость» — раз в три месяца переночевать в вытрезвителе... В конце концов ушел с завода — стыдно стало подводить товарищей. Поискав счастья на стороне, вернулся. И вот уже полтора года работает без замечаний. Доверие коллектива завоевано.

В начале 1983 года бюро Свердловского обкома КПСС одобрило опыт работы партийных и профсоюзных комитетов заводов Северского трубного, Богословского алюминиевого, Свердловского инструментального, треста «Уралтяжтрубстрой», локомотивного депо Нижний Тагил по развитию движения за коллективную гарантию трудовой и общественной дисциплины.

Инициатором этого почина стал Северский трубный завод. В 1981 году передовые бригады сталеваров А. И. Лукьянченко, В. К. Барвинского, Н. К. Яшкова мартеновского цеха взяли обязательство работать под девизом «Трудовой и общественной дисциплине — гарантию коллектива».

Тесно увязанное с совершенствованием бригадных форм организации и стимулирования труда, это движение способствовало снижению в 1983 году потерь рабочего времени в 1,8 раза по сравнению с 1981 годом. Сегодня 98 процентов бригад СТЗ работают по почину.

По итогам работы за 1983 год 656 бригад удостоены звания «Коллектив высокой трудовой и общественной дисциплины». 4677 человек получили десятипроцентную надбавку к единовременному годовому вознаграждению.

Внедрение почина осуществляется в комплексе мероприятий по сокращению потерь рабочего времени, укреплению трудовой дисциплины, закреплению кадров на производстве.

То, что на пятом стане уровень дисциплины за короткий срок (практически за год) поднялся до уровня общезаводского, может показаться чудом. Если не брать во внимание ту систему социальных и воспитательных мер, которая действует на заводе.

Предприятие ежегодно строит до 300 квартир. Сдано два дома для молодых семей. Есть прекрасная база отдыха и спортивный комплекс. Почти нет проблем с детскими учреждениями.

Окрепли традиции завода по укреплению трудовой и общественной дисциплины. Малейшие нарушения сразу рассматриваются на бригадном рабочем собрании, заседаниях профсоюзного, комсомольского, партийного комитетов. На оргкомитетах и комиссиях по проведению общественного смотра эффективности использования сырья, материалов, топливно-энергетических ресурсов и рабочего времени. Идеологические оперативки, рабочие собрания, советы бригадиров, товарищеские суды, комиссии по профилактике правонарушений, советы общественного воспитания, общественные отделы кадров, противоалкогольные комиссии... Выйти сухим из воды при таком пристальном внимании нарушителю дисциплины просто невозможно. Не будем забывать и «встречную волну» — рожденный в коллективе почин. Все это и подняло уровень отношений между администрацией и коллективом, коллективом и отдельным рабочим до современных требований. Когда каждый на предприятии понимает: гвоздь всех преобразований — **дисциплина.**

Вместе со старшим инженером-социологом предприятия Сергеем Васильевым мы вывели формулу и записали ее в блокноты: суть коллективной гарантии — в воспроизводстве отношений к трудовой и общественной дисциплине. Звучит по-книжному. Говоря другим языком, почин позволяет в каждом новом поколении рабочих воспитывать более высокий уровень сознания. Даже пресловутый денежный «начет», о котором говорят скептики, имеет больше моральный, чем материальный план. Вот цифры. За 1984 год по Северскому трубному было снижено на 10 процентов единовременное вознаграждение 641 человеку — в общей сложности на 8.029 рублей. То есть прогульщики отняли у каждого из этих людей по 12 рублей 52 копейки. При среднем заработке рабочего предприятия 240 рублей это, согласитесь, не сумма. Но пострадавшим это дает моральное право высказать провинившемуся прямо в глаза свои претензии. И вряд ли тому будет приятно выслушать от товарища такую, например, фразу:

— Я, приятель, на эти деньги спиннинг мог бы купить.

С другой стороны, в этом же году сумма единовременного вознаграждения для 5.361 человека была увеличена на 51.557 рублей. Тоже, если разобраться, речь идет о сумме в десять рублей для каждого. Но в том-то и соль, что эти бригады, не допустившие за год ни одного нарушения трудовой и общественной дисциплины, вообще работали лучше, а значит, и зарабатывали больше. Вот, например, на том же пятом стане в трубоэлектросварочном цехе № 2 работают две бригады: Пешехонова и Кудряшова. Первая выдала за пять месяцев 525,5 тонны труб сверх плана, а вторая только 7,4. В первой самая маленькая зарплата — 281 рубль, во второй самая высокая — 250.

Значит, не случайно рабочие в предложенных им анкетах абсолютным большинством высказались за распространение почина, отмечая, что он намного улучшает климат в коллективе. Спокойнее работать выгоднее.

Тут мы подошли к самой сути почина северцев: трудовой и общественной дисциплине — гарантию коллектива. С одной стороны, такой серьезный и ответственный шаг может совершить только сложившийся коллектив. Коллектив, в котором всем известны сильные и слабые стороны каждого, где люди небезразличны друг другу. С другой стороны, сам «механизм» почина такой коллектив цементирует.

Взаимодополняющие друг друга качества, которые и дают почину большие воспитательные возможности.

МАТЕМАТИКА УСПЕХА

Согласитесь, далеко не на каждом предприятии еженедельная директорская оперативка проходит с обязательным участием секретаря комитета комсомола. На Северском трубном — это непреложное правило: справа от директора усаживается секретарь парткома Юрий Дмитриевич Петренко, слева — Михаил Соколов, секретарь заводского комитета комсомола. И это не формальность, не какая-нибудь «хитрость» мудрого руководителя, играющего в демократию. Это годами сложившийся порядок, опирающийся на искреннее доверие к комсомолии. И, будьте уверены, мнение комсомольского секретаря при получении ордера на квартиру имеет вес.

В коллективе Свердловского инструментального завода борьба за укрепление трудовой и общественной дисциплины тесно увязывается с соревнованием за звание «Предприятие высокой культуры и образцового общественного порядка». Большое внимание на предприятии уделяется улучшению условий труда. В настоящее время более 76 процентов рабочих заняты механизированным трудом. Среди этой категории работников значительно меньше нарушителей трудовой дисциплины и общественного порядка, чем среди рабочих, занятых тяжелым ручным трудом.

На Северском трубном треть рабочих комсомольского возраста. И как же решать глобальные вопросы производства без этой армии?! Ясно, никак. Думаем, излишне говорить, что развитие почина не могло обойтись без участия молодежи. Оно и не обходилось. Но участвовали в нем комсомольцы «на общих основаниях».

До прошлого года.

После серьезного разговора на отчетно-выборной комсомольской конференции в трубопрокатном цехе № 1 было решено поискать свои, комсомольские формы участия в почине. В комитете комсомола завода задумались.

«Ну, хорошо. В «средней» бригаде — 15 человек. Здесь все понятно. Каждый друг друга знает. Здесь о гарантии речь прямая. А как быть цеховой комсомольской организации, в которой 450 человек разбросаны на территории в 25 гектаров? Как, допустим, может штабелировщик Яша Немешаев отвечать за наладчика Смирнова и, больше того, воспитывать его, когда единственное, где они могут встретиться, так это в городском кинотеатре, да и то в выходные дни, которые у них не совпадают?». Так, или приблизительно так, то в шутку, а то всерьез рассуждали собравшиеся в кабинете Михаила Соколова секретари комсомольских организаций ведущих цехов, Юрий Дмитриевич Петренко, его заместитель Петр Александрович Пронин, председатель профкома Иван Григорьевич Варламов. Дело упиралось не только в разбросанность комсомольцев крупных цехов. Говорили и о том, что возможно дублирование: ведь молодежь и так участвует в почине вместе с бригадами. А потом, где брать деньги? Лучших-то поощрять надо! Юрий Дмитриевич особенной проблемы в этом не видел, говорил, мол, найдем для хорошего дела. Соколов из шестилетнего опыта комсомольской работы знал, что финансовые вопросы решаются не просто. Так тогда ни до чего и не договорились.

Собрались вскоре уже своим комсомольским активом. Пригласили секретарей разных по численности комсомольских организаций. Человек девять — десять. Сошлись на следующем. Чтобы все за все не отвечали, решили развернуть соревнование за укрепление трудовой и общественной дисциплины среди комсомольских организаций на правах первичных, насчитывающих от пяти до ста человек. В них молодежь объединена технологической цепочкой. Таких организаций на заводе 108.

К середине декабря прошлого года первые участники социалистического соревнования комсомольских организаций под девизом «Трудовой и общественной дисциплине — комсомольскую гарантию!» начали принимать обязательства. Условия его жесткие: организация, допустившая рост числа нарушителей, не участвует в подведении итогов смотра комсомольских организаций. Как бы хорошо ни шли у нее дела по другим направлениям.

Контроль за состоянием дисциплины среди молодежи — ежедневный. Данные о прогульщиках и выпивохах, поступающие в комитет комсомола из отдела кадров, ежедневно же заносятся в специальный журнал. Поэтому не удивительно, что Михаил Соколов поименно знает всех цеховых бузотеров.

Споров, конечно, возникает немало. Вот свежий случай. Комсомольцы трубопрокатного цеха № 1 по всем показателям претендовали на первое место в смотре. И комитет уже собрался. До победы — один шаг. И тут, прямо в момент заседания, приносят бумагу из отдела кадров — прогульщик объявился. У организации — «рост нарушений трудовой дисциплины». Так на заседании комитета комсомола и выбыли из соревнования. Разве не обидно?

И все же на сегодня новое движение поддержали около половины комсомольских «первичек». Разработано специальное положение, готовы дипломы комитета ВЛКСМ «Комсомольская организация образцовой трудовой и общественной дисциплины», которым и будут награждаться победители по итогам квартала, готовятся вымпелы для победителей за год.

На предприятии коммунистического труда — Богословском алюминиевом заводе работа по укреплению трудовой дисциплины и общественного порядка сочетается с движением за коммунистическое отношение к труду, в котором участвует около 98 процентов рабочих завода. Более 65 процентов трудящихся и 254 коллектива носят звания ударника и коллектива коммунистического труда. В ряде производственных подразделений практически изжиты нарушения трудовой дисциплины.

Но не за диплом и вымпел, не за «преимущественное право на получение туристических путевок по молодежным маршрутам» (такой выход из «денежной» проблемы нашли в комитете) подписывают паспорт комсомольской гарантии молодые рабочие. Вернее, конечно, не только за них. Кому не приятно быть победителем? Но еще приятнее сознавать, что есть доля твоего участия в производственной жизни предприятия. Не ошибается тот, кто ничего не делает. Таких или подобных осложнений, как и на любом предприятии, на Северском трубном хватает. И согласитесь, любое из них может на какое-то время отодвинуть на второй план вопросы дисциплины.

Но тем и сильны корни почина на предприятии, что здесь понимают диалектическую связь между укреплением дисциплины — с одной стороны, и совершенствованием техники и технологии, с организацией производства — с другой.

Почин северцев может базироваться только на хорошо развитых формах бригадного труда. Сегодня на заводе насчитывается 815 бригад. Более 950 коллективов (бригады, в свою очередь, делятся на звенья) работают по принципу коллективной моральной и материальной ответственности за состояние трудовой и общественной дисциплины. 67 процентов бригад работают по коэффициенту трудового участия. Ориентируясь на конечный результат. А значит, не менее администрации заинтересованы в выпуске качественной продукции, в экономии сырья и энергоресурсов, во внедрении новой современной техники.

Послушали бы вы, с какой заинтересованностью говорили ребята в трубоэлектросварочном цехе номер два о необходимости пуска вязальной машины (она предназначена для связки труб в пачки). Стоимость машины 90 тысяч рублей. Стоит она в цехе давно. А три штабелировщика до сих пор вяжут трубы вручную. Мы далеко не первые, кто констатирует этот факт. На комсомольском собрании цеха, посвященном обсуждению решений апрельского (1985 года) Пленума ЦК КПСС, начальник цеха Леонид Андреевич Мироненко призвал комсомольцев к активному участию в техническом перевооружении цеха. Поле деятельности здесь обширное. Первому стану, например, скоро исполнится 22 года, а срок его работоспособности 25 лет. Еще два-три года, и может появиться реальная угроза невыполнения плана. Конечно, кардинально комсомольцы решить проблему не в силах, но их здравые предложения по усовершенствованию отдельных узлов стана могли бы продолжить жизнь ветерана.

В локомотивном депо Нижний Тагил целенаправленная работа по улучшению дисциплины труда проводится на базе комплексной системы воспитательной работы в сочетании с развитием бригадных форм организации труда. В 1983 году 98 процентов бригад депо работали без нарушений трудовой дисциплины.

При бригадной форме организации труда стимулирование участников движения «Трудовой и общественной дисциплине — гарантию коллектива» наиболее эффективно в сочетании с распределением заработка по коэффициенту трудового участия.

Не все гладко с качеством продукции. У двух бригад на одном стане, работающих в одинаковых условиях, на выходе разные результаты. У бригады Г. Усольцева коэффициент брака 0,28. А у комсомольско-молодежного коллектива А. Т. Неуймина в два раза меньше. Почему? Причина, очевидно, в отношении к делу. Не все еще научились и ценить труд товарищей. При погрузке еще могут бросить в вагон связку труб, да так, что изуродуют ее. Словом, есть еще резервы. Но есть и уверенность в том, что они будут использованы.

Северский трубный хвалят много и справедливо. Почин, рожденный здесь, подхвачен многими коллективами области. А как реагируют на него земляки-соседи?

И мы, выйдя из проходной Северского трубного, пересекли улицу, заглянув к Александру Матвейчуку — секретарю комитета комсомола треста «Северскстрой».

В строительных организациях борьба за укрепление трудовой дисциплины наиболее эффективна на базе бригадного подряда. Так, внедрение сквозного бригадного подряда в тресте «Уралтяжтрубстрой» на строительстве Первоуральского завода комплектных металлоконструкций позволило на 17 процентов повысить производительность труда, в 4 раза сократить потери рабочего времени.

Первая услышанная нами цифра обрадовала — 80 процентов строительных бригад в прошлом году работали по принципу северских трубников. Тем горше было разочарование: только три бригады из 30 сумели выдержать этот экзамен достойно. А между тем в статистике комитета комсомола полный порядок: на 700 молодых строителей — три нарушителя трудовой дисциплины и один нарушитель общественного порядка. Пьют и нарушают, по словам Александра, «те, кому за тридцать». Но почему тогда не взять пример с комсомольцев Северского трубного, и не организовать свое комсомольское движение за комсомольскую гарантию трудовой и общественной дисциплины, чтобы лишний раз удержать молодежь от искушения пойти по ложному следу. В тресте пять управлений — 260 комсомольцев. И, увы, ни одного комсомольско-молодежного коллектива. Совершенно забыт бригадный подряд. А без него, разумеется, ни о какой гарантии коллектива и речи быть не может. Не занимается внедрением прогрессивных форм организации труда администрация, занял позицию стороннего наблюдателя комсомол.

Трест «Северскстрой» — одно из немногих предприятий города, которое холодно относится к почину земляков. На других предприятиях (криолитовом заводе, в торговле, на автотранспортном предприятии и других) накапливают свой полезный опыт по развитию почина.

Но, надо заметить, делается это медленнее, чем хотелось бы. И здесь не можем обойти молчанием Полевской горком комсомола — робко еще ребята из горкома распространяют, внедряют почин северцев. Никто, сказали нам, не располагает точной информацией о том, как идет распространение почина в десятках, сотнях других «первичек» города, никто, кроме первого секретаря горкома комсомола Алексея Дегая. Вот и получается — со всех концов страны люди едут к северцам поднабраться опыта прогрессивной организации труда, а соседи благодушничают. И негативный пример с трестом «Северскстрой» выглядит в этой связи несколько в ином свете — 15 лет почину, а строители сделали только одну, да и то неудачную попытку поработать по-северски. Наверное, горком комсомола был в силах помочь комсомольцам, молодежи треста перенять опыт трубников? Впрочем, это еще не поздно сделать. У почина хорошее будущее. Опыт его достаточно обобщен. Дело за методичным, последовательным его внедрением. И контролем за этим внедрением.

Как нам это видится?

Стендом в горкоме комсомола, где бы рассказывалось об интересных находках в развитии почина на разных предприятиях города. Чтобы все приходящие сюда комсомольские активисты могли взять себе на заметку полезный опыт. И было бы неплохо, если бы этот стенд украсили фотографии молодых рабочих и комсомольско - молодежных коллективов, наиболее последовательных борцов за укрепление трудовой и общественной дисциплины. Это — и пропаганда движения, и поощрение лучшим одновременно.

Школой развития почина мог бы стать и семинар (лучше — постоянно действующий), на котором бы раз в квартал, а может, и в полгода обобщалась работа комсомольских организаций города по укреплению трудовой дисциплины. Это сегодня становится велением времени. «...На первом этапе борьбы за более быстрое развитие экономики, — говорил М. С. Горбачев, — мы можем и должны получить существенную прибавку за счет наведения порядка, повышения трудовой, технологической и государственной дисциплины».

Прогрессивное, передовое само по себе уже имеет способность во весь голос заявить о себе — делами, тем экономическим, социальным эффектом, который в него заложен. Но не надо почивать на лаврах и думать, что передовое обойдется без искренних помощников, без людей, заинтересованных в его скорейшем распространении, внедрении, развитии.

СВЕТ И ТЕНИ

В трубоэлектросварочном цехе № 2 «исчезло» 80 тонн металла. Из одной только партии, привезенной с завода-поставщика. Словно на первом стане сваривают не трубы, а дырку от бублика. Специалисты всполошились—кто напортачил: мы или поставщики? Металл на завод поставляют по теоретическому весу: ошибки возможны, но не в таких же масштабах! Создали специальную бригаду. На контрольной партии металла — тот же результат. На заводе, где к каждому килограмму сырья относятся по-хозяйски, подобная ситуация — серьезное ЧП. К поиску причин утечки подключены все от начальника цеха до рабочего.

Вспомнили мы об этом факте не для того, чтобы показать, что не все еще гладко в производственной жизни предприятия. Не ошибается тот, кто ничего не делает. Таких или подобных осложнений, как и на любом предприятии, на Северском трубном хватает. И согласитесь, любое из них может на какое-то время отодвинуть на второй план вопросы дисциплины.

ПОСЛЕСЛОВИЕ

Время не стоит на месте. Наверное, настанет час, когда то, что достигнуто сегодня, перестанет удовлетворять. Так было всегда. И так будет. И правильно, что это именно так. Придут новые идеи, и их зерна упадут в благодатную почву. И обязательно прорастут — в атмосфере взаимоподдержки, требовательного, но доброжелательного отношения друг к другу, воспитанного почином за все эти годы. В таком коллективе все ни виду. А «...гласность, — как писал В. И. Ленин, — есть меч, который сам исцеляет наносимые им раны».

И. ИВАНОВ, заведующий отделом рабочей и инженерной молодежи;
С. РЫКОВ, заведующий отделом комсомольской жизни и молодежных проблем.

НА СНИМКАХ: Олег Чертилин — слесарь центральной заводской лаборатории автоматизации и механизации, секретарь цеховой комсомольской организации, ставшей родоначальницей почина «Трудовой и общественной дисциплине — комсомольскую гарантию»; Виктор Пешехонов — руководитель комсомольско-молодежного коллектива электросварщиков труб пятого стана второго трубоэлектросварочного цеха; Михаил Соколов — секретарь заводского комитета комсомола; Сергей Васильев — старший инженер-социолог предприятия; Галина Голышева — продавец магазина «Детский мир» Северского орса, член КМК, работающего по почину земляков-трубников; Александр Гончаров — сварщик ленты цеха ТЭЦ-2, член бригады А. Т. Неуймина.

Панорама поселка Северский.

Фото С. ЩЕКОТОВА.

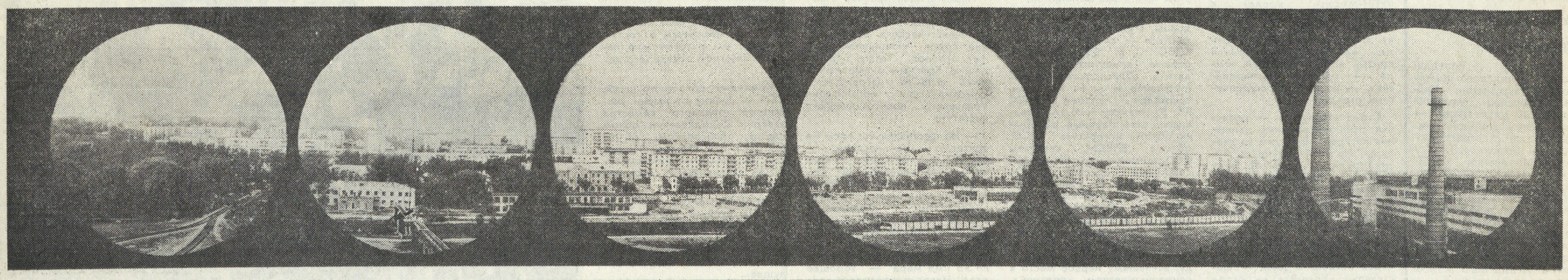

МИР СЕГОДНЯ

ТАСС и АПН сообщают

НАВСТРЕЧУ ФЕСТИВАЛЮ

Интерклуб. Что это такое?

В клубе московской молодежи «Фестиваль-85» я побывала в тот день, когда там собрались участники семинара БИТЕЖ — туристического органа Всемирной федерации демократической молодежи. Гиды-переводчики из Чехословакии, Венгрии, Болгарии, Польши, ГДР (в большинстве своем члены национальных подготовительных комитетов фестиваля) пришли в клуб, чтобы узнать, как готовится Москва к XII Всемирному фестивалю, и рассказать коллегам из СССР о том, как идет эта подготовка у них на родине. Одной из задач клуба «Фестиваль-85», созданного на базе московского городского интерклуба, как раз и является обмен такого рода информацией между зарубежными гостями Москвы, главным образом туристами, и молодыми москвичами.

Итак, «Фестиваль-85» — это прежде всего прямые дружеские контакты (интересные и полезные, по многочисленным откликам) советской молодежи с иностранными гостями столицы, интересующимися тем, как будет проходить XII Всемирный фестиваль. Это, далее, дискуссионный клуб, встречи за «круглым столом» по проблемам международного молодежного движения, разоружения и укрепления мира. Это выставка плаката «Юность планеты в борьбе за мир», вечера, в которых принимают участие самодеятельные ансамбли политической песни и фольклорные группы, популярные артисты и писатели, иностранные студенты, обучающиеся в советских вузах. Это, наконец, рабочая модель, прообраз тех 13 интерклубов, которые будут работать в рамках туристской программы фестиваля.

Идею таких клубов предложило советское Бюро международного молодежного туризма «Спутник», разработавшее специальные туры для ожидаемых на фестиваль 10 тысяч зарубежных туристов. Разместят всех их поблизости от гостиниц, в которых будут жить участники и гости XII Всемирного.

Почему клубов 13? Подсчитано, что этого вполне достаточно, чтобы все туристы смогли провести здесь любой свободный вечер: встретиться с представителями других стран, принять участие в дискуссиях, которые наверняка возникнут, посмотреть фильмы, послушать концерты, потанцевать. Программы работы каждого интерклуба уже готовятся, оформлением их занимаются способные молодые художники и дизайнеры.

Еще одна деталь. С советской стороны в работе фестивальных интерклубов будут участвовать не только москвичи, но и молодые люди из всех союзных республик. И оформляются они также с учетом национальных традиций тех, кто возьмет на себя приятную и ответственную функцию хозяев. Фотостенды расскажут о различных сторонах жизни молодежи каждой из этих республик, а выставки познакомят с изделиями народных умельцев, традиционными народными промыслами. Каждый интерклуб даст его посетителям возможность познакомиться и с блюдами национальных кухонь. Все это, вместе взятое, позволит даже тем гостям фестиваля, которые побывают в одной только Москве, многое узнать о жизни всего Советского Союза, о буднях и праздниках его молодых граждан.

Говоря о фестивальных интерклубах Москвы, добавим: среди них есть не только советские. Национальные подготовительные комитеты Чехословакии, Болгарии, Венгрии, ГДР, КНДР и других стран уже открыли или открывают в нашей столице собственные интерклубы.

И. ИВАНОВА. (АПН).

ПЛАНЕТА В ОБЪЕКТИВЕ

НАРОДНАЯ РЕСПУБЛИКА МОЗАМБИК. Вид с воздуха на центральную часть столицы страны Мапуту. Фото АДН — ТАСС.

ФЕСТИВАЛЮ — ТРУД УДАРНЫЙ

Активная подготовка к приближающемуся форуму сверстников планеты — примета сегодняшней жизни комсомольцев страны. С приподнятым настроением заступили на трудовую вахту юные москвичи: они благоустраивали и озеленяли родной город, с энтузиазмом работали на объектах, где будут проходить мероприятия форума. Многие из них, отдавая дань памяти павшим в годы минувшей войны, участвовали в сооружении Мемориала Победы на Поклонной горе.

Главными адресами ударной субботы для юношей и девушек страны, сообщили в ЦК ВЛКСМ, были всесоюзные, республиканские и областные комсомольские стройки. Наивысшей производительности труда добились в этот день бамовцы — так они ответили на известие о присвоении магистрали имени Ленинского комсомола. С огоньком потрудились юноши и девушки на фабриках и заводах, в колхозах и совхозах. Свой вклад внесли студенты, школьники, пионеры.

Средства, заработанные на празднике труда, юноши и девушки перечислили в фонд фестиваля.

(ТАСС).

ГОРЯЧИЕ ТОЧКИ ПЛАНЕТЫ

ЛИВАНСКИЙ ВУЛКАН

Американский «Боинг-727», угнанный в Бейрут, и судьба его пассажиров — еще одно свидетельство драматического развития событий на многострадальной земле Ливана. В результате кровопролитного столкновения в Бейруте между палестинцами, с одной стороны, и шиитской организацией «Амаль», поддерживаемой шестой бригадой ливанской армии, — с другой, по данным местной прессы, погибло 600 человек и около двух тысяч ранено. Используя инцидент с самолетом, США сосредоточивают вооруженные силы в ближневосточном регионе. Обстановка накалена до предела.

Вот хроника одного лишь дня Бейрута, очень схожего со многими другими.

...8 часов 30 минут утра. Как всегда в это время, «зеленый рынок» района Аль-Буста в Западном Бейруте полон народу. Бойко идет торговля свежими овощами и фруктами. В эти минуты и сотрясли рынок два взрыва, в результате которых погибло пять и ранено 45 человек. Радио сообщило, что силы безопасности не смогли определить, откуда были выпущены снаряды...

...Спустя два часа в центре города неизвестные остановили две машины, которые перевозили большую сумму денег из одного банка в другой. Налетчикам удалось скрыться, прихватив с собой все деньги...

...В полдень в международном бейрутском аэропорту приземлился «Боинг-727» американской авиакомпании ТВА со 153 пассажирами на борту. Он был захвачен группой мусульман-шиитов при перелете из Афин в Рим. На борту самолета — популярный греческий певец Демис Руссос, которому исполнилось в тот день 40 лет..

...Посольство Канады в Бейруте объявило о своем закрытии. Все канадские дипломаты перебрались в Сирию. Причина — участившиеся похищения неизвестными лицами западных дипломатов, журналистов, преподавателей...

...В 8 часов вечера машина с двумя неизвестными врезалась в оборонительные сооружения 6-й бригады ливанской армии. В результате взрыва (автомобиль был начинен 200 килограммами взрывчатки) погибло 15 и ранено 38 человек...

...В 23.15 неизвестные обстреляли позиции ливанской армии в районе арабского университета Бейрута...

...На протяжении всего дня и ночи продолжались военные столкновения в лагерях палестинских беженцев Сабра и Шатила.

...Всю ночь продолжались боевые действия между противоборствующими сторонами на «зеленой линии», разделяющей ливанскую столицу на западный и восточный секторы, с применением легкого и тяжелого вооружения. В результате боев погибло 5 и ранено 56 человек...

Очередную программу новостей ливанского телевидения диктор начал грустно риторическим вопросом: «Когда же утихнет ливанский вулкан?».

Очень образное и точное определение того, что происходит сегодня в этой многострадальной стране. И если она в эти дни — бурлящий вулкан, то, несомненно, Бейрут — его кратер.

Многие местные обозреватели сходятся на том, что политическая обстановка как в Бейруте, так и в других городах продолжает оставаться накаленной из-за того, что широко разрекламированный Тель-Авивом полный «уход» оккупационной армии с Юга Ливана так и не состоялся. Изменилась лишь тактика — около 500 израильских военных «советников» действуют в коллаборационистской «армии Южного Ливана» предателя А. Лахада, оккупирующей территорию площадью 850 квадратных километров.

Любые средства хороши для Израиля, чтобы поддерживать состояние нестабильности в Ливане. Продолжаются поставки вооружения произраильским элементам, разжигаются религиозные конфликты. Многие в Бейруте уверены, что возобновление «динамитной войны», когда то тут, то там взрываются начиненные взрывчаткой автомашины, в результате чего гибнут в основном мирные жители, — дело рук произраильских элементов. Цель их ясна: ввергнуть страну в пучину междоусобных конфликтов, посеять среди ливанцев семена вражды, держать их в постоянном страхе, отвлекая от решения насущных политических проблем.

События, происходящие в Ливане, отвечают замыслам его врагов, сказал в своем недавнем интервью премьер-министр страны Рашид Караме. Он отметил, что главной задачей всех ливанцев является сплочение рядов перед лицом коварных планов израильских агрессоров.

А пока ливанский вулкан продолжает бурлить.

Е. МИКИТЕНКО, соб. корр. АПН.

Бейрут.

НА СНИМКЕ: на руках у спасателя — жертва взрыва в Бейруте.

Фото АФП—ТАСС.

ЮНОСТЬ МУЖАЕТ В БОРЬБЕ

БЕЗЗАКОНИЕ И РЕПРЕССИИ

ВОКРУГ отделения Информационного агентства США (ЮСИА) в Сеуле усиленные наряды полиции. Сорваны не дававшие несколько дней покоя американцам и диктатуре транспаранты: «Режим Чон Ду Хвана — в отставку!», «Обвиняем Соединенные Штаты в кровавой резне в Кванджу!». Семьдесят студентов, которые захватили и удерживали здание ЮСИА, брошены в «замок смерти» — подземный каземат в окрестностях города. Там их допрашивают и готовят дела для передачи в суд.

Участники дерзкой акции протеста покинули здание ЮСИА — «крышу» для агентов американского ЦРУ и были увезены в полицейских фургонах.

Всего за последние три месяца в городах Южной Кореи прошло более тысячи антиправительственных манифестаций (в основном — студенческих) — в три раза больше, чем за тот же период прошлого года. Пик их пришелся на конец мая, когда отмечалась пятая годовщина восстания в Кванджу — третьем по величине городе на Юге Корейского полуострова. Тогда три тысячи его жителей пали от рук карателей направленных с санкции американского командования, под чьим контролем фактически находится репрессивный аппарат сеульского режима.

Молодежь и вся демократическая общественность настаивают на прекращении террора, выводе американских войск из Южной Кореи расторжении военно-политического союза с США. Участники уличных демонстраций призывают к отставке диктатора и демократизации общества.

Вопреки фактам сеульский диктатор Чон Ду Хван без лишней скромности называет политическое устройство Южной Кореи «наивысшей формой демократии». В Вашингтоне с ним согласны.

Вот только мнение Белого дома не совпадает с мнением населения Южной Кореи. На всеобщих выборах в Национальное собрание, которые проходили в феврале, правящая партия, несмотря на развязанный ею террор и репрессии, получила лишь 38 процентов голосов избирателей. Она удержалась у власти только потому, что треть депутатов назначает сам Чон Ду Хван. С тех пор и полыхает пламя всеобщего гнева, прокатываются мощные выступления молодежи. Тут-то и прекратилась игра властей в демократию. Десятки студенческих вожаков были брошены в специальный концлагерь сил безопасности, где любят и умеют пытать.

Беззаконие и репрессии лишь подливают масла в огонь недовольства населения, особенно молодежи. И в один прекрасный день у Чон Ду Хвана не хватит штыков. Но в Южной Корее остается еще 40-тысячное американское воинство. За океаном есть на этот счет определенные соображения о его использовании. Недавно стало известно, что еще пять лет назад американцы планировали массированную бомбежку Кванджу — на случай, если каратели не справятся сами. В Вашингтоне ведь и мысли не допускают об установлении в Южной Корее иной формы правления.

В. САПРОНОВ. (ТАСС).

КАЛЕЙДОСКОП

МЕЛОДИИ ДРУЖБЫ

...Лишь поздним вечером смолкли мелодии дружбы народов Польши и Советского Союза. Опустел городской амфитеатр. В Зелена-Гуре завершился традиционный, XXI фестиваль советской песни, посвященный 40-летию Победы над фашистской Германией.

Интерес к песенному творчеству народов СССР растет в Польше из года в год. Это подтвердили и отборочные конкурсы, прошедшие по всей стране. В них приняли участие около 26 тысяч самодеятельных коллективов и отдельных исполнителей. Концерты-смотры на местах широко пропагандировались, отчеты о них публиковали воеводские партийные газеты, журнал «Пшиязнь», другие издания. «Трибуна люду», касаясь этого праздника песни, писала: «В отборочных конкурсах участвовали исключительно певцы-любители, мастерство же многих из них находится практически на профессиональном уровне».

Юные участники показали жителям и гостям Зелена-Гуры прекрасную музыкально-драматическую программу «Отчизна прекрасна, как песня», состоявшую из музыкальных и литературных произведений советских и польских авторов.

Фестиваль в Зелена-Гуре — это не только праздник песни. Как никогда, богатой и насыщенной была в этом году программа творческих встреч. Под аккомпанемент мелодии дружбы прошли Дни советской литературы, посвященные 40-летию Победы над гитлеровским фашизмом, борьбе писателей против войны, за укрепление мира во всем мире. В местечке Загане совместно писали на природе 200 советских и польских художников. Итогом плэнера дружбы стала выставка, посвященная жизни наших народов, их вклад в разгром гитлеровского фашизма. «Мир отстояли — мир защитим» — таким был лейтмотив симпозиума «Деятели культуры в борьбе за мир», в котором участвовали польские и советские писатели, художники, музыканты.

Несколько вечером в открытом амфитеатре Зелена-Гуры, вмещающем пять тысяч зрителей, звучали мелодии дружбы. И вот уже праздник песни подошел к концу. Жюри в составе польских и советских композиторов и музыкантов под аплодисменты присутствовавших огласило свое решение. Присуждены девять призов — золотой, три серебряных и пять бронзовых самоваров.

Обладателем главного приза фестиваля советской песни — золотого самовара стала Рита Завистовская из города Богатыня Еленегурского воеводства. Рита работает библиотекарем на шахте «Турув», а в свободное время выступает в составе ансамбля «Гонг», созданного при шахтерском клубе «Юбиляр». Впереди у Риты еще один фестиваль — XII Всемирный фестиваль молодежи и студентов.

— Это будет исключительное событие в моей жизни, — говорит Рита. — Праздник встречи со сверстниками из разных стран мира — это замечательно!

...Трудно предугадать, как сложится дальнейшая судьба победителей конкурса в Зелена-Гуре. Но можно с уверенностью сказать, что все, кто был причастен к этому празднику, через всю жизнь пронесут и передадут другим любовь к советской песне — послу мира и дружбы между народами.

А. ШАПОВАЛОВ, корр. ТАСС.

Варшава.

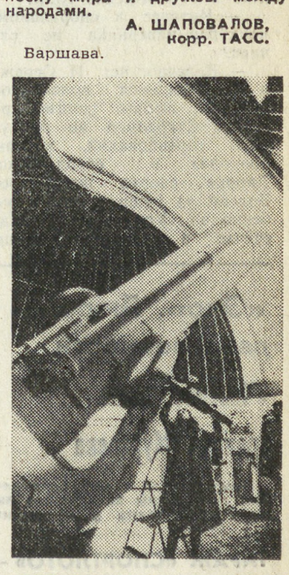

ПНР. Астрономические обсерватории в Кранова и Торуне участвуют в международной программе по исследованию кометы Галлея. Польские ученые проводят исследования оптического характера и изучения радиоволн кометы. А в рамках международной программы «Вега» предусматриваются непосредственные наблюдения космической «гостьи».

НА СНИМКЕ: в одном из помещений Торуньской астрономической обсерватории установлен 90-сантиметровый телескоп производства известного оптического предприятия в городе Йена (ГДР).

Фото ЦАФ—ТАСС.

СТРАНИЦА СЕДЬМАЯ

ПАМЯТЬ

Имена на обелисках

У ребят Ленинского района Свердловска, отдыхающих в городских лагерях, стало доброй традицией ежегодное проведение митинга «Памяти павших будем достойны» на Широкореченском мемориале.

Вот и в этом году почтить память павших пришло сюда около 700 мальчишек и девчонок из 11 городских лагерей.

У обелиска — барабанщики, чтецы, ветеран Великой Отечественной войны, Герой Советского Союза Николай Григорьевич Кичигин. Колонны детей с антивоенными лозунгами подходят к памятнику и замирают на месте.

Перед ребятами выступает Николай Григорьевич, а потом дети возлагают цветы к обелиску, дарят огромные букеты роз и гвоздик ветерану.

«Если почтить минутой молчания каждого советского человека, погибшего в Великой Отечественной войне, нужно будет молчать 38 лет». Минута молчания, склонились знамена и флаги, застыли пионеры в салюте.

Л. ЛЕВИЦКАЯ, методист.

Свердловск.

ПРАЗДНИК

Словом и песней

С наступлением теплых дней значительно активизировалась идеологическая работа по месту жительства первоуральцев. Партком, профком, комитет комсомола треста «Уралтяжтрубстрой» разработали и четко выполняют единый план мероприятий.

Ежемесячно проводятся четыре праздника улиц. Уже состоялись такие праздники на улице Чкалова, на проспекте Космонавтов. В программе — встречи с работниками милиции, лекции о вреде пьянства и алкоголизма, выступления самодеятельных артистов Дворца культуры «Строитель». На праздниках улиц поют песни, читают стихи и басни, организуют игры детворы на площадке. Словом и песней зовут жителей города к трезвому образу жизни, к здоровому быту.

А. ПЕСТОВ.

Первоуральск.

КАНИКУЛЫ

«Юный уралец» в пути

На Свердловской детской железной дороге имени Н. Островского прошла летняя практика второй смены юных железнодорожников. После окончания теоретических занятий в своих школах здесь работали 142 кружковца с линейных станций Серов, Кузино, Гороблагодатская, Верещагино, Углеуральская, Богданович.

В период эксплуатационной практики на «Юном уральце» школьники работали машинистами, проводниками, ревизорами, осмотрщиками вагонов, дежурными по станции, диспетчерами... Юные железнодорожники жили и весело отдыхали в профильном пионерском лагере «Юный железнодорожник» на Сортировке.

В перерывах между работой на малой железной дороге мальчишки и девчонки совершали экскурсии по городу, побывали в цирке, картинной галерее...

Так увлекательно проводят каникулы юные железнодорожники, сочетая труд с интересным отдыхом.

Л. ШТАУБ.

Свердловск.

добрый день, уральцы!

ВЫИГРЫШ

Взгляните в таблицу!

21 и 22 июня в свердловском окружном Доме офицеров прошел очередной тираж по пятому выпуску денежно - вещевой лотереи РСФСР. В нашем городе они проводились уже четыре раза.

Перед собравшимися в зале выступил старший экономист Министерства финансов РСФСР А. В. Никонов, ответивший на многочисленные вопросы, рассказавший о том, что шестьдесят процентов вырученных средств поступает на оплату выигрышей. Средства от реализации идут в местный бюджет области, главным образом на строительство больниц, детских дошкольных учреждений.

В Свердловской области по пятому выпуску было реализовано билетов на сумму 591 тысяча рублей.

Возглавлял тиражную комиссию заместитель председателя горисполкома Л. И. Погребняков. По два мальчика и две девочки после остановки вращающихся барабанов вытаскивали «счастливые» номера.

Самый первый выигрыш тиража был в сто рублей, затем идут ковер, магнитофон «Легенда», холодильник «ЗИЛ», фотоаппарат «Зенит»... И наверняка кое-кого из жителей нашей области уже поджидают новенькие «Жигули». Не забудьте, взгляните в таблицу!

В. ОВСОВ.

НОВЫЙ ФИЛЬМ

«Месторождение в стакане»

Режиссеры В. Волянская и Л. Рымаренко создали новый научно-популярный фильм с таким названием. Картина рассказывает об изготовлении синтетических изумрудов на Свердловском ювелирном заводе. Именно здесь они и «растут» в течение нескольких месяцев в так называемых «стаканах».

Сценарий написан кинодраматургом А. Розиным, а консультировали работу над фильмом известный профессор А. С. Таланцев и ученые Института геофизики и геологии Сибирского отделения АН СССР.

Цветная кинолента «Месторождение в стакане» скоро выйдет на широкий экран.

Б. БОРИСОВ.

киноафиша — 85

Июльская киноафиша года в первую очередь предлагает фильмы молодым зрителям. Например, премьеры студии «Грузия-фильм» **«Чиора» и «Пять невест до любимой»**.

«Чиора» — психологическая киноповесть о двух юных влюбленных, Нике и Мари. После окончания школы они сбегают из дому к морю, не получив от родителей согласия на брак. Оказавшись одни, без поддержки и средств к существованию, они сразу почувствовали всю сложность своего положения. И если бы не их новый знакомый, деревенский паренек Чиора, душевно открытый и бескорыстный человек, они, наверное, спасовали бы перед трудностями.

Поездка к морю стала не только проверкой чувств героев, но и их нравственной зрелости — умения жить самостоятельно, соизмерять свои запросы и возможности, отвечать за свои поступки.

Авторы фильма В. Одишария, Н. Ненова и Г. Цулая сознательно обостряют проблемы, не дают обнадеживающего финала, оставляя зрителей в размышлениях о поступках героев.

Главные роли исполняют непрофессиональные актеры Гоча Апциаури, Хатуна Чагелишвили и начинающий актер Тенгиз Гиоргадзе.

«Пять невест до любимой» — кинокомедия о скромном пареньке, друзья которого решили сами найти ему невесту. Из-за старания Бучута чуть было не прошел мимо той, которая давно была ему по сердцу. Поставила картину Лейла Горделадзе.

«Подслушанный разговор» («Ленфильм») — лента режиссера Сергея Потепалова также обращается к нравственным проблемам подростков. После «Чужой компании» режиссер продолжает исследовать психологию молодых, только вступающих в жизнь. Они уже не дети, но еще и не взрослые и порой не способны противостоять моральным испытаниям.

«Герой ее романа» («Мосфильм») — музыкальная комедия режиссера Юрия Горковенко с участием известных актеров Галины Беляевой, Михаила Козакова, Зиновия Гердта, Ролана Быкова, Олега Анофриева, Михаила Боярского, Анатолия Ромашина. В главной роли снялся Владимир Шевельков.

Герой Владимира Шевелькова — скромный «очкарик», валторнист из оркестра оперного театра, безнадежно вздыхающий по очаровательной Вике Берсеневой. У хорошенькой взбалмошной Вики (Г. Беляева) масса поклонников. Как тут не огорчаться Ромке Бойцову? Однако...

Масса веселых событий происходит с героями. Конечно, их сопровождает музыка (композитор Виктор Лебедев, песни на слова В. Вербина).

«Похищение» — еще одна комедия «Мосфильма» на тему воспитания. Сюжет ее строится на истории похищения отцом собственного ребенка у бабушки и дедушки. В роли отца — известный актер А. Фатюшин.

«Канкан в Английском парке» (студия им. А. Довженко) — остросюжетный фильм, развенчивающий деятельность реакционной западной радиостанции «Свобода». Поставил картину Валерий Пидпалый. В фильме снимались: Э. Марцевич, Т. Спивак, Р. Янковский, Ю. Мажута, А. Пороховщиков, П. Гаудиньш.

«Человек - невидимка» («Мосфильм») — фантастический фильм по мотивам одноименного романа английского писателя Герберта Уэллса. Поставил его по собственному сценарию, написанному в соавторстве с Александром Дмитриевым, Александр Захаров, много лет занимавшийся постановкой комбинированных съемок. В их версии герой романа Г. Уэллса Джонатан Гриффин — ученый-одиночка, получивший ключ к великому открытию. В результате длительных опытов он нашел средство, способное делать человека невидимым. Всецело увлеченный наукой, Гриффин не задумывался о последствиях своего изобретения.

Как и недавно вышедший на экраны фильм по роману А. Беляева «Завещание профессора Доуэля», новая лента поднимает тему нравственного долга ученого за судьбу своего открытия.

Для воплощения на экране поразительных превращений человека-невидимки авторам пришлось немало поломать голову, призывая на помощь достижения НТР.

В роли человека-невидимки снялся известный молодой актер Андрей Харитонов, на счету которого работы в фильмах «Овод», «Звезда и смерть Хоакина Мурьетты», «Тайна «Черных дроздов». Антипода Гриффина—дельца от науки Кэмпа сыграл артист Вильнюсского театра драмы Р. Раманаускас, бродягу Марвела — Леонид Куравлев.

«Продлись, продлись, очарованье...» — премьера Свердловской киностудии. Поставлена она лауреатом Государственной премии режиссером Ярополком Лапшиным. Оператор — С. Гаврилов, художник — Ю. Истратов. В основе сценария А. Червинского лежит повесть В. Перуанской «Кикимора».

Это лирическая история поздней любви двух немолодых людей. В роли Антона Николаевича Скворцова и Анны Константиновны — народный артист СССР Олег Ефремов и народная артистка РСФСР Ия Савина.

Зарубежное кино в июле представлено несколькими премьерами. Молодежной теме посвящен фильм польского режиссера Г. Залевского **«Знаки Зодиака»**. Мелодрама английского режиссера П. Даффела по мотивам одноименного романа М. Кей **«Далекие шатры»** обращена к событиям прошлого века, происходившим в Индии. Две сестры принцессы Анджула и Шутела должны стать женами старого богатого правителя княжества. В картине занят известный актер Омар Шариф, много снимавшийся в американских фильмах, таких как «Смешная девчонка», «Золото Маккены», «Майерлинг».

Кинооперу **«Травиата»** по произведению Д. Верди поставил известный итальянский режиссер Франко Дзеффирелли, знакомый нам по фильму «Ромео и Джульетта». В ней со всем блеском проявился режиссерский талант Ф. Дзеффирелли, сумевшего широко показать богатые возможности кино, хора и оркестра знаменитой «Метрополитен - опера». В картину включена балетная сцена в исполнении артистов Большого театра СССР Екатерины Максимовой и Владимира Васильева. Роль Виолетты Валери исполняет известная греческая актриса Тереза Стратас.

Сюжет индийской приключенческой ленты **«Самраат»** режиссера Мохана Сегала построен на истории поисков золота на борту затонувшего корабля. Картина в духе боевика, главные роли в ней исполняют популярные актеры индийского кино Дхармендра и Хема Малини.

Р. ПАЛЕВИЧ.

спортивная страница

ОЛИМПИЕЦ

накануне старта

ПРОВЕРКА СИЛ

4 июля в столице Украины городе-герое Киеве состоится торжественное открытие финала первых Всесоюзных летних юношеских спортивных игр, посвященных 40-летию Победы советского народа в Великой Отечественной войне. Турниры сильнейших юных спортсменов страны пройдут в восемнадцати городах.

Кто из представителей Свердловской области примет участие в этих соревнованиях? Об этом рассказывает заместитель председателя областного комитета по физической культуре и спорту Анатолий Алексеевич КУЗНЕЦОВ:

— Самое большое представительство в сборной команде Российской Федерации, по сравнению с другими видами спорта, имеют свердловские легкоатлеты. Заняв второе место в республике после команды Москвы, наши земляки получили право делегировать в финальную часть состязаний двенадцать человек. Приятно отметить, что девять спортсменов подготовлены в городах области: Краснотурьинске, Первоуральске, Каменске-Уральском и других.

Наиболее успешно в отборочных соревнованиях выступили наши команды по хоккею на траве и бадминтону. Они заняли первые места в РСФСР. Теперь будем с нетерпением ждать сообщений из Москвы и Ленинграда, где пройдут финалы по этим видам.

Вторыми в республике были свердловские пловцы и представительницы синхронного плавания. В призовую тройку вошла наша команда по настольному теннису. Надеемся на успешное выступление свердловчан в этих видах программы игр и на всесоюзной арене.

В других турнирах, где наши команды выступили слабее, право участвовать в финалах Всесоюзных соревнований завоевали лишь отдельные спортсмены. Будут наши представители оспаривать медали в художественной гимнастике и шахматах, стендовой стрельбе и борьбе самбо, прыжках в воду и гребле на байдарках и каноэ, большом теннисе, боксе, прыжках на батуте. В баскетбольном турнире выступят воспитанницы спортклуба «Уралмаш». В Севастополе и Туле в соревнованиях по волейболу испытают свое мастерство команды мальчиков и девочек.

Всесоюзные юношеские спортивные игры — серьезнейшая проверка состояния дел в развитии тех или иных видов спорта. Окончательные итоги подводить еще, разумеется, рано. Но уже сейчас можно отметить явно неудовлетворительное положение наших дел в акробатике, спортивной гимнастике и всех видах борьбы, фехтовании и пулевой стрельбе. Здесь наши позиции в республиканском турнире были очень слабы. Проиграв в зональных состязаниях, не сумели попасть даже в финал России свердловские футболисты. Все это не может не тревожить. После окончания Всесоюзного финала в областном спорткомитете состоится расширенное заседание, на котором и будет дан анализ просчетов в организации учебно-тренировочного процесса и подготовке юных спортсменов в отстающих видах.

Ну, а тем нашим юношам и девушкам, которым в ближайшее время предстоит вступить в борьбу, — мы желаем успеха!

интервью с лауреатом

ПРИЗ ВРУЧАЕТСЯ...

Постоянные читатели нашей газеты знают, что в конце каждого года мы проводим традиционный конкурс любителей и знатоков спорта «16 ступенек пьедестала почета». По его условиям, нужно «расставить» по символическим ступенькам пьедестала, в соответствии с достижениями в уходящем году, десять лучших спортсменов, трех тренеров и три команды области. Участник конкурса, чье мнение совпало с решением большинства авторов ответов на вопросы, объявляется спортивным эрудитом. Ему присуждается специальный приз редакции.

В истории нашего конкурса подобного еще не бывало: три последних года подряд побеждают в нем члены одной молодой семьи. В 1982-м самые точные прогнозы прислал инженер-строитель Сергей Копытин. А в 1983 и 1984-м годах отличилась его жена Людмила.

При вручении Людмиле Михайловне нашего приза, волейбольного мяча с автографами игроков мужской команды «Уралэнергомаш», в минувшем сезоне вернувшей себе право выступать в группе сильнейших клубов страны, мы и задали нашему лауреату несколько вопросов.

— Расскажите, пожалуйста, немного о себе.

— По профессии я химик, после окончания техникума работаю на одном из свердловских предприятий. Студентка-заочница химического факультета Уральского госуниверситета. Учиться мне осталось еще год.

— А ваш муж?

— Сергей после окончания Уральского политехнического института работает на стройке мастером.

— Когда впервые вы приняли участие в конкурсе?

Люда задумывается:

— Пожалуй, и не вспомню. Еще в студенческие годы.

— Интерес к спортивному конкурсу наверняка не случаен?

— Конечно, нет. И Сережа, и я увлекаемся волейболом, лыжами, любим долгие прогулки. Стараемся не пропускать соревнований, которые проходят в свердловском Дворце спорта профсоюзов. Болеем за наши команды, особенно за «Уралочку». Правда, сейчас в распорядок нашей жизни серьезные коррективы вносит 9-месячный Алешенька. Но чуть он подрастет, обязательно и его будем приобщать к физкультуре. По моему убеждению, без этого жизнь не может быть полной.

— Какие еще виды спорта привлекают ваше внимание?

— Хоккей, фигурное катание. В игровых видах невозможно предсказать сюжет и трудно оторваться от зрелища поединка, в котором сталкиваются азарт, мастерство, мужество спортсменов. А в тех видах спорта, где выступление сопровождает музыка, в лучших образцах захватывает высокий артистизм исполнителей.

— Вашим «конкурентам» по конкурсу, безусловно, интересно будет узнать «секрет» вашего успеха...

— Да ну какой там секрет,— улыбается Людмила.— С удовольствием поделюсь нашим опытом. Мы с Сережей обычно внимательно слушаем выпуски спортивных новостей, не пропускаем специальные подборки в газетах. А перед тем, как заполнять открытки с ответами, идем в библиотеку и еще раз просматриваем спортивную периодику за год, делаем выписки. Открытки, конечно, заполняем по-разному.

— В вашей коллекции есть уже...

— Кроме приза за минувший год, еще гандбольный мяч с автографами игроков свердловской женской команды УПИ и клюшка с автографами многократных чемпионов СССР по хоккею с мячом, игроков красноярского «Енисея».

— Что ж, от души желаем вам создать обширную коллекцию спортивных трофеев.

— Спасибо большое, постараемся.

Интервью провела Н. ГОРДИЕНКО.

НА СНИМКЕ: Людмила Копытина с призом «На смену!».

Фото С. ЩЕКОТОВА.

НА ЭТАПАХ «ЮНОСТИ»

Тридцать четыре команды вышли на старт 20-й традиционной комбинированной эстафеты на призы Свердловского горкома ВЛКСМ «Юность», посвященной XII Всемирному фестивалю молодежи и студентов в Москве и Дню советской молодежи.

Насколько интересной, острой была борьба на дистанции, можно судить по результату. В группе сильнейших лишь четыре десятых секунды разделили первого и второго призеров, спортсменов коллектива физкультуры «Луч» и спортивного клуба «Калининец» — их результаты соответственно 22.15,6 и 22.16,0. А ведь легкоатлеты, велосипедисты и гребцы преодолели в целом 12 километров.

Бронзовые награды в этой группе достались команде Верх-Исетского металлургического завода.

Среди 17 коллективов другой группы успешнее всех выступили студенты Уральского политехнического института — 23.12,6. Вторая команда «Калининца» с результатом 23.15,6 — серебряный призер. На третьем месте коллектив физкультуры завода резиновых технических изделий.

Всем призерам эстафеты вручены призы и Почетные грамоты горкома ВЛКСМ.

А. ЕВДОКИМОВ, зав. отделом горкома ВЛКСМ.

✦ ФУТБОЛ

В субботу были проведены матчи 12-го тура чемпионата СССР по футболу среди коллективов, выступающих во второй зоне второй лиги. Нижнетагильский «Уралец», принимая на своем поле дзержинский «Химик», победил — 1:0. Наибольший интерес в отсутствие «Уралмаша», пропускавшего этот тур, вызывал матч в Тольятти, где встречались местное «Торпедо» и лидер, пермская «Звезда». Пермяки потерпели поражение — 0:2. Теперь, проведя по десять матчей, «Звезда» и «Уралмаш» имеют по 15 очков. На третью строчку в турнирной таблице переместился уфимский спортивный клуб «Гастелло», победивший кировское «Динамо» — 2:0 и теперь лишь на два очка отстающий от лидеров. Отметим также победу магнитогорского «Металлурга», в Казани над «Рубином» — 2:1.

Другие результаты тура: «Светотехника» — «Локомотив» — 2:2, «Зенит» (Устинов) — «Сталь» — 1:0, «Турбина» — «Дружба» — 2:1.

физкультура для всех

НЕЗАМЕНИМЫЙ ПОМОЩНИК

Представьте, читатель, что вы на футбольном поле стадиона «Уралмаш». Идет страстный поединок между цехами №№ 96 и 37. С трибун слышится: «Степа, Степан, не забьешь гол, завтра на работу не приходи!»

Так болельщики подливают своеобразное шуточное «масло» в огонь и без того напряженной борьбы.

На трибуне приходит ощущение: ты находишься в семье, здесь все близкие.

...В социалистических обязательствах спортклуба «Уралмаш» на 1985 год записано: «довести количество членов ДСО «Труд» до 27 000 человек». Если знать эту цифру, то станет ясно, почему вечером каждый спортивный уголок, площадка обязательно заполнены. Тут проходят игры в волейбол, баскетбол, кто-то легко разминается, кто-то бежит. Тут же и просто прогуливаются с ребенком. Можно увидеть целую ватагу ребятишек. Словом, уралмашевский стадион вечером становится центром, где собираются любители спорта.

Мы не случайно начали разговор о чувстве семьи. Потому что, говоря о спортивных буднях заводчан-уралмашевцев, нельзя не рассказать,— считает заместитель председателя спортклуба «Уралмаш» В. И. Синицын,— о лучших спортивных заводских коллективах.

И в пример приведет цех № 28. Этот цех на заводе славен не только тем, что ежемесячно выполняет план, но и высокими спортивными результатами. В нем 74 спортсмена-разрядника. В легкоатлетической эстафете, посвященной 40-летию Победы, самая большая по численности команда была отсюда.

В 28-м ударники коммунистического труда обязательно и ударники в спорте. Галиев Рашид, токарь, бригадир, работает с наивысшей производительностью труда, он же перворазрядник по легкой атлетике. Он же — председатель цехового физкультурного совета. Холмов Леонид. Рубцов Владимир — заслуженные молодые рабочие, активные спортсмены.

— Администрация цеха,— скажет нам парторг В. Я. Ребров,— делает все возможное, чтобы максимально развивать спорт. Хорошее состояние трудовой дисциплины, высокопроизводительный труд, а также то, что у нас в цехе сложенный коллектив, мы связываем с физкультурными достижениями.

— Если говорить о чувстве семьи,— продолжает В. И. Синицын,— нельзя не отметить коллектив отдела главного металлурга, где председатель физсовета — В. К. Кондюшин.— Отдел был первым в зимней Спартакиаде и в летнем кроссе, в соревнованиях по легкой атлетике.

Две сестры, двойняшки, Лена и Людмила Гороховы. В одном классе учились, в одну спортивную секцию ходили. Один факультет машиностроительного техникума окончили. Вместе пришли работать в отдел главного металлурга. Сегодня учатся на третьем курсе заочного факультета инженерно-педагогического института. Лена — мастер спорта по лыжам, Людмила кандидат.

И других примеров тому, как спорт помогает в труде и учебе, можно привести немало...

С. КОСТРОВ.

НА СНИМКАХ: во время футбольного матча; Людмила Горохова.

Фото автора.

А У ВАС ВО ДВОРЕ?

О ТРЕНЕРЕ ГТО — «КНИГОЧЕЕ», ПУСТОМ СТАДИОНЕ, ЭНТУЗИАСТАХ - ОБЩЕСТВЕННИКАХ И СПОРТПЛОЩАДКЕ, КОТОРАЯ СТРОИТСЯ ТРЕТИЙ ГОД, И ТО НА... БУМАГЕ.

НАКОНЕЦ-ТО наступили теплые, по-настоящему летние деньки. Соскучились в начале июня уральцы по ласковому солнышку. Поэтому, когда в день рейда мы наметили побывать на ряде стадионов и спортивных площадок Ревды, казалось: уж сегодня-то, наверное, здесь нет отбоя от желающих потренироваться в свободные до рабочей смены часы, перед сдачей норм комплекса ГТО, не смолкает гул голосов мальчишек и девчонок, забывших об усталости...

Стадион метизно-металлургического завода встретил нас полнейшим безлюдием. Утро рабочего дня, казалось бы, какие вопросы могут быть? Но мы знали, по сведениям руководителей ДСО завода, что именно в эти часы здесь проводят подготовку к сдаче норм ГТО металлурги, заступающие на смену вечером.

Елена Еремеевна Бормотова откладывает в сторону читаемую книгу. С ходу парирует, что по всем вопросам лучше обращаться к председателю совета ДСО Н. Г. Жовтюку. Но в таком случае ее, тренера, непосредственно контролирующего сдачу норм ГТО работниками завода, мы попросили расшифровать нам цифры на экране, рассказывающем о ее ходе. И тут вскоре понимаем, что хоть и стоит титул—год 1985, показатели там до сих пор прошлогодние. Подняв протоколы, она насчитывает, что по 2-й и 3-й группам на сегодня полностью выполнили нормативы всего 94 человека. И тут же выясняется, что графика сдачи какого-либо здесь нет. Конкретно представители какого из 19 цехов и вспомогательных служб должны прийти сегодня тренироваться или участвовать в состязаниях, тренер сказать не может. Неопределенно:

— Да, должны быть здесь десять человек...— это единственное, чем Елена Еремеевна нас «успокоила». Когда же часовая стрелка давно перешагнула намеченное время их тренировки, тренер ГТО вздохнула:

— Сами понимаете, лето... У людей дачи, кто-то просто за город выезжает — трудно собрать физкультурников. Вечером у нас обычно больше бывает...

Но, честно говоря, у нас эти слова вызвали большое недоверие. Поскольку на вопрос — когда же она как физкультурный работник последний раз бывала непосредственно в цехе, на рабочих местах своих потенциальных значкистов ГТО, Елена Еремеевна ответила неопределенно:

— На прошлой неделе... .

— С физоргом встретились?

— Нет, я сказала работникам цеха деревообделки, чтобы физоргу передали: приходите завтра на стадион(?!).

Комментарии, как говорится, излишни.

СПОРТПЛОЩАДКА при Дворце спорта Среднеуральского медеплавильного завода — «учреждение», так сказать, неофициального порядка. Построены простейшие спортсооружения были здесь когда-то по инициативе энтузиастов. И верно говорят, что не всегда масштабы определяют значимость этих сооружений. По крайней мере, для живущих окрест физкультурников - любителей, которых во время разминки встретили мы здесь.

А на футбольном поле шла жаркая баталия между первой и второй командами дворового клуба «Ровесник». Тренер, аппаратчик СУМЗа Александр Алексеевич Романов рассказывал нам о своих подопечных. Кстати, они у него самозабвенно влюблены в свою игру, много тренируются и достигли даже успехов на зональном финале «Кожаного мяча», разгромив соперников — 10:1 и 6:2. А теперь готовились к областному финалу. Тренер рассказывал, а мы както непроизвольно вспоминали, глядя на выбитое поле и тутже в сторонке брошенную одежду мальчишек, ухоженную спортивную арену стадиона РММЗ, штатного тренера, читающего в прохладной комнате, наверное, интересную книгу. Уж очень разителен был контраст в эти пять минут, занятые на переезд с одного объекта рейда на другой.

ИСТОРИЯ возникновения стадиона СПТУ-72 интересна, поэтому расскажем ее вкратце. Дело в том, что сегодня уже трудно представить, что когда-то здесь было обыкновенное болото. Точнее, необыкновенное по своей непроходимости. А потом, когда его со всех сторон обступили новостройки, по проекту именно на этом месте должен был вырасти жилой дом с... винным магазином на первом этаже. Общественности города, работникам СПТУ удалось убедить проектировщиков несколько видоизменить план застройки. И сегодня тоже трудно представить, что можно было найти лучшее место для стадиона. Труда в его возведение вложено немало, но отдача от функционирования велика — практически не пустуют его беговые дорожки, футбольное поле — ни часа. Так было и во время нашего прихода.

Особо следует отметить его гимнастический уголок. На совсем небольшой площади рационально размещены 15 турников, брусья, шведская стенка, «рукоходы» и т. д. Железные трубы и опилки — весь подручный материал. Плюс умелые руки. Руководитель физвоспитания СПТУ В. А. Гуров рассказал и о том, как сами учащиеся следят за стадионом. Интересна и такая деталь: многое в его оформлении сделано лучшими юными мастерами из группы сварщиков. Так, ажурный забор было доверено выполнить победителям объявленного специально конкурса среди умельцев...

Теперь все жители этого микрорайона Ревды могут тренироваться на зеленом, удобном для занятий стадионе, подлинном оазисе физкультуры и спорта. Не бывает тесно и на футбольном поле — буквально через триста метров стадион школы № 10. Если совпало время занятий организованных и неорганизованных команд, можно играть и там. Так выходят из положения, например, в выходные дни.

И еще хотелось бы сказать вот о чем. Порой, спрашивая секретарей низовых комсомольских организаций: «Почему на вашей подшефной территории нет простейших спортсооружений?», слышишь в ответ, допустим, такое: «Но ведь через квартал-два есть стадион...». Да, но ведь простейшее спортсооружение, оно потому и называется так, что находится не где-то далеко, а рядом — возле дома, рядом с цехом, возле пресловутой курилки. К этому турнику, «руколазу», волейбольной площадке не надо идти или ехать специально, ведь порой на это и времени или, что греха таить, желания нет. И не рассчитаны эти сооружения только на детей, они-то как раз могут и другим способом получить заряд бодрости. А вот иного взрослого человека можно увлечь, только создав, в буквальном смысле, атмосферу всеобщего увлечения физическими занятиями, заставив преодолеть известную робость перед первым шагом к активным занятиям.

ПОКА же получается, что некоторые спортплощадки пришли сегодня без должного присмотра в стадию нерабочего состояния.

Так, в самом центре Ревды, во дворе дома по улице Горького, 19 два одиноко торчащих столба с замусоренной площадкой говорят, что давным-давно здесь звенел от лихих ударов волейбольный мяч. Валяются здесь же проржавевшая шведская стенка, турник, который, судя по той же ржавчине, давно не ласкала рука человеческая.

На площадке, над которой шефствует медеплавильный завод, в лесу, возле магазина № 22 внешний вид отличный: чисто, благоустроено. Но из спортинвентаря — один турник. Неуютно здесь физкультурнику, зато раздольно выпивохам. Так, на площадке «Колос» всегда можно встретить любителей спиртного.

Нет условий для элементарных занятий физкультурой часто и в новых микрорайонах. Взять хотя бы двор за детским клубом «Калейдоскоп». Правда, здесь строится целый спортивный комплекс. С двумя уточнениями: строится он третий год и... на бумаге. Может, пока хватило бы пары турников, шведской стенки и волейбольной площадки. Но — в реальности.

Проблем, словом, немало. В постановлении ЦК КПСС «О мерах по улучшению использования клубных учреждений и спортивных сооружений» отмечено, что резервов для организации досуга, физической закалки населения немало. Наш же рейд показал, что после выхода этого важнейшего документа не все руководители ДСО, комсомольские активисты внесли коррективы в свою работу. А между тем наступили самые благоприятные дни для занятий физкультурой и спортом, закалки. И как важно, чтобы именно сейчас появлялись новые значкисты ГТО, все новые и новые поклонники физкультуры, возводились и реконструировались спортплощадки. Но тоже с уточнением: не в планах и на бумаге, а в реальности.

С. ЖДАНОВ, второй секретарь Ревдинского горкома ВЛКСМ, Е. БЕРИГЛАЗОВ, секретарь комитета ВЛКСМ Ревдинского метизно - металлургического завода, перворазрядник, В. ОЛЕШКО, наш спец. корр.

От редакции: напоминаем, что мы продолжаем разговор о состоянии и эффективности использования спортивных сооружений в области и приглашаем наших читателей принять в нем участие. Ждем ваших сообщений, откликов, предложений: как организовать спортивную и физкультурную работу по месту жительства, чтобы не оставалось времени для бесцельного времяпрепровождения?

Редактор В. РАСТОРГУЕВ

«Эхо». Бюро действенности «Частное дело» тренера Мурзаева

Критическая корреспонденция под таким заголовком была опубликована в «Олимпийце» 23 апреля. Речь в материале шла о многочисленных проблемах в развитии тенниса в Свердловске и области.

В редакцию пришел ответ из областного комитета по физической культуре и спорту. В нем, в частности, говорится:

«Публикация газеты была обсуждена на расширенном заседании областной федерации тенниса. Разработан план развития тенниса в области на 1985—90 годы. План одобрен на заседании областной коллегии спорткомитета».

ТИРАЖ «СПОРТЛОТО»

Результаты 26 тиража лотереи «Спортлото», состоявшегося 30 июня 1985 года:

«6 из 49»: 15, 17, 18, 21, 29, 37.

«5 из 36»: 4, 5, 13, 24, 34.

НАШЕ СПРАВОЧНОЕ БЮРО

ТВ

Среда, 3

8.00 — «Время».
8.40 — Играет А. Тихонов (балалайка).
9.10 — Клуб путешественников.
10.10 — «От Буга до Вислы». Художественный фильм. 1-я серия.
11.15 — «Каникулы в деревне». Телефильм.
11.45 — Новости.
11.50 — Свердловск. Новости.
14.00 — МОСКВА. Новости
14.20 — «Мирчинк» идет на разведку». Телефильм.
14.50 — «Фильм — детям «Бронзовая птица». 2-я серия.
15.55 — «Знакомьтесь: Шри Ланка».
16.20 — «Человек — хозяин на земле».
17.20 — «Искусство Вьетнама». Передача 2-я.
17.55 — Концерт.
18.15 — Сегодня в мире.
18.30 — «СОС». Мультфильм о вреде алкоголизма.
18.40 — Мир и молодежь.
19.20 — «От Буга до Вислы». Художественный фильм. 2-я серия.
20.30 — «Время».
21.05 — «Театр и время». «Живые традиции МХАТ».
22.05 — Сегодня в мире.
22.20 — Играет Л. Тимофеева.

«ДУБЛЬ-4»

8.00 — Утренняя гимнастика.
8.15 — «Черное солнце». Художественный фильм.
9.55 — Встреча школьников с дважды Героем Советского Союза летчиком-космонавтом СССР А. В. Джанибековым.
10.40 — «Образ твой». Фильм-концерт.
11.05 — Д. Свифт. Страницы жизни.
12.05 — «Приключения в каникулы». Художественный телефильм. 3-я серия.
13.25 — Немецкий язык. 2-й год обучения.
13.55 — Творчество юных.
14.25 — «Мугалим». Телефильм.
14.50 — Чемпионат СССР по конному спорту.
15.35 — «Рассказы о художниках». В. Серов.
16.05 — Новости.
16.10 — Свердловск. Программа передач.
16.15 — Экран — детям. «Прогулка кота Леопольда». Мультфильм.
16.25 — «Диалоги». Народный артист РСФСР Я. Френкель.
17.00 — «В Назаровском, у Вепрева». Телефильм.
17.30 — МОСКВА. Новости.
17.50 — Международные соревнования по акробатике, спортивной и художественной гимнастике.
18.30 — Свердловск. «В мастерской художника».
19.10 — Реклама.
19.20 — Наш комментарий. Крепить дисциплину труда.
19.30 — МОСКВА. Спокойной ночи, малыши!
19.50 — Рассказывают наши корреспонденты.
20.20 — М. Балакирев. «Исламей».
20.30 — «Время».
21.05 — Премьера художественного телефильма «Родники Минг-Булака». 1-я серия.
22.10 — Свердловск. Новости.
22.25 — «Театр и песня» (театр им. Моссовета на инструментальном заводе).

III ПРОГРАММА

18.30 — Сельский час.
19.45 — «Совсем не мужское дело». Телефильм.
20.15 — Слайд-фильм.
20.30 — МОСКВА. «Время».
21.05 — Свердловск. «Пора нам в оперу». Телефильм.
22.10 — МОСКВА. Спутник кинозрителя.
22.55 — Выступление ансамбля «Оризонт».

СВЕРДЛОВСКИЙ АКАДЕМИЧЕСКИЙ ТЕАТР ОПЕРЫ И БАЛЕТА им. А. В. ЛУНАЧАРСКОГО
Сегодня ВЕЧЕР ОДНОАКТНЫХ БАЛЕТОВ
3-VII ЕВГЕНИЙ ОНЕГИН
4-VII ГАЯНЭ

СВЕРДЛОВСКИЙ ГОСЦИРК
Сегодня и ежедневно новая программа.
Аттракцион «ЗАБАВНЫЕ МЕЛОДИИ» под руководством Эльвины ПОДЧЕРНИКОВОЙ.

КИНОКОНЦЕРТНЫЙ ТЕАТР «КОСМОС»
Новый художественный фильм «АГОНИЯ» (две серии).
Сеансы: 12, 16 и 20 час.

СЕГОДНЯ В КИНОТЕАТРАХ:

ОКТЯБРЬ (стереоскопический) — Похищение века.
СОВКИНО — Продлись, продлись, очарованье.
САЛЮТ — Парашютисты. Чиора.
УРАЛ — Средь бела дня. Жестокий романс (две серии). Героическая пастораль.
ТЕМП — Программа фантастических фильмов: Инопланетянка. Семь стихий.
МИР — В джазе только девушки.
БУРЕВЕСТНИК — И еще одна ночь Шехерезады.
Им. МАЯКОВСКОГО — Гараж.
ИСКРА — Четыре мушкетера (две серии). Пять невест до любимой.
СОВРЕМЕННИК — В джазе только девушки.
ДРУЖБА — Челюскинцы. В джазе только девушки.
ЗАРЯ — Три брата (две серии). Не упускай из виду.
КОМСОМОЛЕЦ — Груз без маркировки.
РОДИНА — Тайна острова чудовищ.
СТРЕЛА — Продлись, продлись, очарованье.
ЗНАМЯ — Три брата (две серии). Похищение.

ПОГОДА

3—4 июля по области ожидается переменная облачность местами небольшие кратковременные дожди, возможны грозы. Ветер юго-западный, 5—10 метров в секунду. Температура воздуха ночью 12—17, днем 23—28, на севере области 3 июля — 19—24 градуса тепла.

Звоните: Редактор — 51-28-61. Зам. редактора — 51-38-75. Ответственный секретарь — 51-74-67. Секретариат — 58-96-11 и 58-95-48. Отдел рабочей и инженерной молодежи — 51-47-26, 51-34-22. Отдел сельской молодежи — 51-41-81. Отдел коммунистического воспитания — 51-60-33, 58-00-14. Отдел комсомольской жизни и молодежных проблем — 58-92-41, 51-16-81. Отдел военно-спортивный — 51-39-09, 58-92-37. Отдел учащейся молодежи — 58-93-89 и 58-00-12. Отдел культуры — 51-28-32. Отдел информации — 51-10-66 и 51-60-84. Отдел писем — 51-56-69, 58-00-23. Фотокорреспондент — 51-38-28. Отдел рекламы и объявлений — 58-00-34, 51-17-62.

Пишите: 620219 Свердловск ГСП 153, ул. Тургенева, 13 12-й этаж. Редакция газеты «На смену!».

НС 23261. Заказ № 5879. Тип. изд-ва «Уральский рабочий», г. Свердловск, проспект Ленина, 49. Индекс 53800. Тираж 155000.