ПРОЛЕТАРИИ ВСЕХ СТРАН, СОЕДИНЯЙТЕСЬ!

НА СМЕНУ!

ГАЗЕТА ОСНОВАНА 18 ИЮНЯ 1920 ГОДА

ОРГАН СВЕРДЛОВСКОГО ОБКОМА ВЛКСМ

№ 115 (12504) ◆ ВТОРНИК, 18 ИЮНЯ 1985 ГОДА ◆ ВЫХОДИТ ЕЖЕДНЕВНО, КРОМЕ ВОСКРЕСЕНЬЯ И ПОНЕДЕЛЬНИКА ◆ Цена 3 коп.

Сегодня исполняется 65 лет со дня выхода первого номера газеты «На смену!»

фоторепортаж

НАША С ТОБОЙ БИОГРАФИЯ

НЕПРАВДА, что газета живет лишь один день. Вчитываешься в материалы, написанные двадцать-тридцать лет назад, посвященные актуальным тогда вопросам, проблемам, и кажется тебе, что понимаешь характер тех, чей комсомольский возраст пришелся на сороковые или пятидесятые годы. И уже слова о мужестве первостроителей города юности — Качканара, для тебя не пустой звук, ты зримо представляешь, как работали твои сверстники, какие трудности им приходилось преодолевать, о чем они мечтали. И убеждаешься — какими же реалистами были те ребята, кого скептики именовали романтиками. Качканар, широкополочный стан Нижнетагильского металлургического комбината, Белоярская атомная электростанция — они стали реальностью, эти и многие другие комсомольские ударные стройки, помогли так же тысячам ребят и девчонок найти свое дело, обрести характер, главным определением к которому будет — комсомольский...

«На смену!» все эти годы была с тобой, читатель. Ее корреспонденты были среди первостроителей, в трудные для строек дни они помогали комсомольцам сдвинуть дело с «мертвой точки» острыми, принципиальными публикациями, были гостями в дни торжественных пусков объектов. Поэтому история «На смену!» — это история комсомолии области.

Накануне этого дня мы решили побывать по одному из старых адресов газеты. Хотя «старый» — слово не совсем точное. Потому что строительство энергоблоков Белоярской ордена Трудового Красного Знамени атомной электростанции имени И. В. Курчатова уже дважды было подшефным «На смену!». В 1980 году был пущен крупнейший в мире энергоблок с реактором БН-600 на быстрых нейтронах. Сейчас ведется подготовка документации к строительству здесь энергоблока с еще более мощным реактором БН-800. Так что скажем: решили побывать по одному из постоянных адресов газеты, там, где проходил, и верим, будет вскоре вновь проходить передний край деятельности ударных комсомольских отрядов.

СЕГОДНЯ уже можно сказать, что период становления коллективов, обслуживающих сооружения второй очереди БАЭС, прошел. Работают все стабильно. В трудовой вахте в честь 40-летия Победы лучшим был признан КМК КИП-2 Владимира Новака из цеха тепловой автоматики и измерения.

— Учтите, — говорит В. Новак, — работать нам приходится с уникальным оборудованием специальных разработок, порой имеющимся в стране в единичном экземпляре. Ты должен все время быть в курсе всех новинок, уметь, как говорится, схватывать на лету.

Да, ребят из этого КМК и характеризовали, прежде всего, как специалистов высочайшего класса. Кстати, и рабочий разряд, несмотря на возраст ребят, у них самый солидный — шестой, высший. Нормативное время на ремонт и спецобслуживание приборов и автоматики они постоянно перекрывают. Проценты перевыполнения плана каждого как раз из этого и складываются.

Всякое бывает. Приезжают порой ученые. Настроят аппаратуру и сокрушаются:

— Надо же! На столе в лаборатории работала, а сейчас ни гугу...

Приходит тогда на помощь кто-либо из ребят, например, Сергей Блинов или Андрей Гуляев. В теоретической подготовке они, конечно, уступают, но... Недаром же говорят, и в их деле талант — не последний по значению фактор. А он есть не что иное, как трудолюбие, помноженное на опыт и взаимовыручку. Недаром называют ребят «кандидатами наук по внедрению». И глядишь, заработал прибор, да еще и в усовершенствованном виде. Не случайно ведь и то, что только в прошлом году экономический эффект от внедрения рацпредложений членов КМК составил более 13 тысяч рублей.

Володя Новак приехал на БАЭС в 1977 году, сразу после политехнического. Начинал с азов, потом ему доверили курирование над монтажом оборудования третьего энергоблока. Улыбается:

— Так что считайте, что росло здание блока, рос вместе с ним и я. Да и большинство других наших ребят считают, что не известно еще, стали ли бы мы настоящими специалистами, придя на готовенькое...

А ЕЩЕ с Владимиром мы говорили о том времени, когда «На смену!» регулярно «держала руку на пульсе строительства третьего энергоблока» (его выражение). Для многих ребят трудовой день начинался тогда с чтения «Насменки», как любовно называли здесь газету. Оно и понятно: во-первых, материалы об этой стройке появлялись часто, а во-вторых, здесь работали тогда посланцы всех городов и районов области, ну как не узнать — чем живут «на родине».

И в этот день мы приехали на электростанцию, когда свежие газеты были, наверное, еще в пути в Заречный. Пришли мы на четвертый пост блочного щита управления, где работали «киповцы». Во время перерыва поговорили. Потом комсорг КМК Виктор Иванов кивнул на газету в моих руках:

— Свежая?

Немного спустя, вчитавшись, крикнул ребятам:

— Хотите послушать, здесь вот и нас с вами касается.

Так мы их и сфотографировали.

В. ОЛЕШКО.

НА СНИМКАХ: свежий номер «Насменки»; руководитель коллектива Владимир Новак на блочном пульте.

Фото Л. БАРАНОВА.

Белоярский район.

III пленум обкома ВЛКСМ

14 и 15 июня состоялся третий пленум областного комитета ВЛКСМ. Он рассмотрел вопрос **«О задачах комсомольских организаций области по достойной встрече XXVII съезда КПСС в свете требований апрельского (1985 г.) Пленума ЦК КПСС, указаний и выводов, содержащихся в докладе Генерального секретаря ЦК КПСС М. С. Горбачева на совещании в ЦК КПСС по вопросам ускорения научно-технического прогресса».**

С докладом выступил первый секретарь обкома ВЛКСМ **С. Шитиков.**

В прениях по докладу выступили первый секретарь Свердловского горкома ВЛКСМ **Н. Хальзов**, электромонтер производственного объединения «Вахрушевуголь» **А. Иванов**, бригадир овощеводов колхоза имени Я. М. Свердлова Сысертского района **И. Кудрявцева**, первый секретарь Асбестовского горкома ВЛКСМ **С. Воробьев**, монтажник СУ-27 Свердловского домостроительного комбината имени 60-летия Союза ССР **В. Кардаков**, студентка Нижнетагильского педагогического института **С. Мелкозерова**, машинист локомотивного депо станции Свердловск-Пассажирский **А. Аленков**, секретарь комитета ВЛКСМ Первоуральского новотрубного завода **В. Богданов.**

На пленуме выступил первый секретарь областного комитета КПСС **Ю. В. Петров.**

По обсуждаемому вопросу пленум принял развернутое постановление.

Пленум принял к сведению информацию о работе бюро и секретариата обкома ВЛКСМ в период между II и III пленумами.

14 июня работали постоянные комиссии областного комитета ВЛКСМ, областная ревизионная комиссия и областной штаб «Комсомольского прожектора».

В работе пленума участвовали кандидат в члены бюро обкома КПСС, заведующий отделом организационно-партийной работы обкома КПСС **Ф. М. Елохин**, член Бюро ЦК ВЛКСМ, слесарь - сборщик Уралмашзавода **П. Ратников**, член ЦК ВЛКСМ **А. Н. Царегородцев.**

В ДЕЛАХ МУЖАЕТ ЧЕЛОВЕК

На пленуме выступил первый секретарь обкома КПСС Ю. В. Петров

Апрельским Пленумом ЦК КПСС, сказал выступающий, определены насущные и неотложные задачи, стоящие перед страной. Важнейшие из них — дальнейшее повышение благосостояния народа и поддержание на должном уровне обороноспособности государства. Пути решения этих задач вообще-то ясны: резкое повышение производительности труда на основе достижений научно-технического прогресса.

Совещание по вопросам ускорения научно - технического прогресса стало конкретным действием Центрального Комитета КПСС по выполнению и дальнейшему развитию положений апрельского Пленума. Дух Пленума и Совещания, подчеркнул Ю. В. Петров, самокритичный и требовательный, побуждает всех нас по-новому посмотреть на свою работу.

Задания четырех лет пятилетки по основным показателям выполнены как промышленностью, так и сельским хозяйством области. Однако по-прежнему отдача не соответствует вкладываемым средствам. Проблем немало, но немало в их решении может сделать и молодежь. Особенно много партия ждет от ее энергии и пытливого ума, интереса ко всему новому, передовому.

Комсомольским организациям, отметил выступающий, необходимо решительно менять стиль своей деятельности, избегать заведомой «спланированности», «омерорированности», заорганизованности. Задачи усложнились. Старыми, привычными методами их не решить. Необходим постоянный творческий поиск. Немало среди комсомольских организаций пассивных. Найти для каждой живое, не надуманное, конкретное дело — вот задача для комитетов комсомола.

В число таких дел, в первую очередь, должны войти мобилизация молодежи на повышение производительности труда, всемерная экономия, значительное улучшение качества продукции. Надо поднимать честь заводской марки и подкрепить это конкретным делом. Здесь все средства хороши: «Комсомольский прожектор», рейды, молодежные техсоветы... Это не все так просто. Но начинать эту работу надо здесь, на местах, не ожидая указаний сверху.

Надо серьезно учиться, подчеркнул оратор. Известное ленинское «Учиться, учиться и учиться!» приобретает особое звучание, и особый смысл в век НТР, когда в нашу жизнь входит компьютерная техника. И было бы замечательно, если комсомол проявит в этом напор и хорошую задиристость.

Подробно Ю. В. Петров остановился на проблемах создания образцовых бытовых условий на производстве, задачах по преодолению пьянства и алкоголизма, организации досуга молодежи.

В этих вопросах надо поставить вопрос так: если не мы, то кто? И ответ комитетов комсомола должен быть один: мы!

Выступающий затронул вопросы внутрисоюзной работы, подчеркнув особенную в этом роль комсомольских кадров. Максимум конструктивности, требовательность к себе, к товарищам по союзу молодежи, — эти качества очень важны для коренного улучшения всей комсомольской работы.

СТРАТЕГИЯ КОНКРЕТНОГО ДЕЙСТВИЯ

Из доклада первого секретаря обкома ВЛКСМ С. Шитикова

Решения апрельского (1985 г.) Пленума ЦК КПСС, выводы и указания М. С. Горбачева на совещании в Москве по вопросам научно-технического прогресса, имеют непреходящее значение для быстрейшего социально - экономического развития нашей страны. Они нацеливают советских людей не только на выполнение планов одиннадцатой пятилетки и глубокую перестройку хозяйственного механизма, но и заставляют каждого человека по-новому посмотреть на свою работу. Под таким углом в период подготовки к XXVII съезду партии нам необходимо глубоко осмыслить достижения и недостатки, устранить имеющиеся упущения, помочь каждому комсомольцу, всем юношам и девушкам определить свое место в общенародной борьбе за выполнение планов пятилетки.

Первые шаги в этом направлении уже сделаны. Трудовая вахта в честь 40-летия Победы советского народа в Великой Отечественной войне дала хороший импульс для мобилизации внутренних резервов. Более 700 комсомольско - молодежных бригад, около 170 тысяч молодых людей выполнили задание 11-й пятилетки.

«XXVII съезду КПСС — 27 ударных декад!» — под таким девизом работает комсомольско - молодежная бригада токарей - карусельщиков Верхнесалдинского металлургического производственного объединения имени В. И. Громова, которая до конца года выполнит еще одно годовое задание.

Комсомольско - молодежная бригада плавильщиков Уральского алюминиевого завода, возглавляемая коммунистом А. А. Камышевым, обязалась дополнительно сэкономить 150 тыс. киловатт-часов электроэнергии, 70 тонн сырья. Такое хозяйское отношение к делу плавильщиков позволит выдать сверх плана еще 30 тонн продукции.

Очень важно именно сейчас, как отметил Михаил Сергеевич Горбачев, «активизировать человеческий фактор, добиться того, чтобы каждый на своем месте работал добросовестно и с полной отдачей». Для этого в нашем активе есть немало форм и методов.

Недавно «прожектористами» и народными контролерами проведена областная массовая проверка.

В дни рейда на объединении «Турбомоторный завод» 141 человек опоздал на работу от 5 минут до часа. На полчаса раньше уходят на обед работники электромашиностроительного, рудоремонтного заводов, хлопкопрядильной фабрики в Карпинске.

Задолго до окончания рабочей смены выстраиваются солидные очереди у табельных на Уралхиммаше, Нижнетагильском металлургическом комбинате.

Немало среди них и молодежи. Вот и получается, что, изыскивая внутренние резервы, не замечаем того, что лежит на поверхности.

Проверка использования рабочего времени в ателье «Узор» Каменск - Уральского швейбыта выявила грубые нарушения трудовой дисциплины. После ежедневного проведения подобных рейдов в конце недели в ателье не было ни опаздывающих на работу, ни преждевременных уходов на обед, а выполнение плана составило 111%. Давно известно, что крепкая дисциплина — верный залог эффективности. Однако многие комитеты мирятся с нарушениями трудового распорядка, смотрят на них, как на привычное и неискоренимое явление. Надо полнее использовать такие меры, как принципиальное мнение товарищей, гласность, осуждение проступков.

Состояние трудовой дисциплины, уровень организованности и порядка должны стать важнейшим показателем при подведении итогов соревнования молодежных коллективов, смотра работы комсомольских организаций.

Итоги аттестации комсомольско - молодежных коллективов показали, что обком ВЛКСМ в общем правильно выбрал курс в работе с КМК. Увеличилось количество молодежи, работающей в комсомольско - молодежных бригадах. Возросло число коллективов, применяющих прогрессивные формы организации труда. Только по почину северцев уже работает более двух тысяч комсомольско-молодежных коллективов. Но надо заметить, что «вспахан» пока только верхний пласт. Ведь уменьшилось количество комсомольско - молодежных коллективов на транспорте, в строительстве, сельском хозяйстве. Значительно слабее, чем в других отраслях, внедряется здесь почин северцев.

Медленно создаются они на ответственных участках производства. На Свердловском государственном подшипниковом заводе № 6, в объединении «Алапаевсклес», Ирбитском леспромхозе сложилась трудная обстановка с выполнением плана, допускаются нарушения трудовой дисциплины.

Следует решительно усилить комсомольское влияние в обычных бригадах. Сегодня только в 3 бригадах из 10 есть комсомольские группы, утверждены комсомольские организаторы.

Городские, районные комитеты ВЛКСМ не в должной степени уделяют внимание комсомольским организациям предприятий, проваливающих производственные задания.

Недостаточно активно привлекают молодежь к решению производственных задач комитеты ВЛКСМ завода ЖБИ треста «Уралтяжтрубстрой», Сухоложского механического завода, Новолялинского ЦБК и ряда других предприятий.

В течение последних лет мы много говорили о развитии в областной организации движения «Внутренние резервы — на службу пятилетке!». Комсомольские организации Уралмашзавода, Уралэлектротяжмаша, Первоуральского новотрубного завода и ряда других предприятий области разработали целевые программы участия в повышении эффективности производства.

Однако такой подход характерен не для всех комсомольских организаций. Медленно идет работа по созданию целевых программ: в Нижней Туре, Богдановиче, Кушве. Проигнорировали это нужное дело в Сухом Логу, Краснотурьинске, Ревде.

Много предприятий области работает в условиях экономического эксперимента. В этом году их стало значительно больше. В марте бюро обкома отметило положительный опыт работы комитета комсомола Уралмашзавода. Предпринимаемые ими меры позволили поднять роль молодежи в повышении эффективности производства. По сравнению с 1983 годом на 23% возросло число молодых рабочих, повысивших свою квалификацию, на 7% сократилось количество невыполняющих норму выработки.

К сожалению, такие примеры не единичны. Многие комитеты комсомола пока находятся в роли созерцателей.

В качестве главного, коренного вопроса экономической политики партии на первый план выдвигается кардинальное ускорение научно - технического прогресса. Разбудить творческую энергию молодого человека, привить ему жажду творчества — эта задача становится одной из главных на сегодняшнем этапе для всех городских, районных комитетов комсомола.

Возьмем проблему рационального использования производственных фондов. Как комсомол занимается ее решением?

В области есть немало примеров, когда комитеты комсомола всерьез берутся за повышение коэффициента сменности оборудования, организовывают движение за овладение второй специаль-

(Окончание на 3-й стр.).

PLZEŇ ★ СВЕРДЛОВСК

Дни дружбы в Западной Чехии

Во имя мира

ПЛЬЗЕНЬ, 15 июня (по телефону). Во многих городах и районах Западной Чехии состоялись манифестации, митинги и праздники мира, посвященные 40-летию освобождения Чехословакии Советской Армией от гитлеровских захватчиков.

Продолжался взаимный обмен накопленным опытом в различных областях народного хозяйства. Так, плодотворными были встречи представителей «Уралмаша» с товарищами по интернациональному социалистическому соревнованию из объединения «Шкода». Первоуральского производственного объединения «Хромпик» с работниками завода «Лахема», Белоярской атомной электростанции — с горняками урановой шахты г. Задни Ходов, «Свердловскавтотранса» — с автомобилистами Пльзени. Посланцы колхоза имени Ильича Сухоложского района делились опытом с членами единого сельскохозяйственного кооператива «Касейовице». Со своими коллегами встретились работники народного образования, высшей школы, здравоохранения.

Эстафета передается в Свердловск

ПЛЬЗЕНЬ, 17 июня (по телефону). Сегодня завершились Дни дружбы, посвященные 40-летию освобождения Чехословакии Советской Армией от фашистских захватчиков.

За это время прошло свыше 50 митингов мира и вечеров дружбы, открыто 16 выставок, приведены 124 встречи и беседы, фестиваль советских кинофильмов.

Вчера в заводском клубе объединения «Шкода» состоялся заключительный вечер дружбы. В своих выступлениях первый секретарь Западночешского обкома КПЧ Иозеф Мевальд и руководитель делегации Свердловской области, секретарь обкома КПСС В. Н. Романов от имени трудящихся обеих областей выразили твердую уверенность, что братское сотрудничество между Средним Уралом и Западной Чехией будет расти и крепнуть.

В июне 1986 года состоятся Дни дружбы на Среднем Урале, посвященные 20-летию установления братского сотрудничества областей - побратимов. Дни дружбы-85 передают свою эстафету Дням дружбы-86.

Завтра делегация Свердловской области отбывает на Средний Урал.

XXVII съезд КПСС

ОДИН ЗА ВСЕХ, ВСЕ ЗА ОДНОГО

Около шести лет трудится на заводе ЖБИиК выпускница седьмого строительного училища Н. В. Волобуева. Надежда — сварщик - арматурщик металлических каркасов десятого участка второго цеха. Под руководством опытных наставников комсомолка освоила все тонкости технологии производства сеток и каркасов. Стала мастером высокой квалификации, коммунистом, бригадиром.

Члены бригады хорошо понимают: чтобы успешно справиться с производственной программой, надо работать без простоев и аварий, на оптимальных режимах оборудования. Активно внедрять прогрессивные формы организации труда. Сейчас коллектив Н. Волобуевой работает на один наряд, по принципу «один за всех и все за одного».

Дело поставлено так, что заработок находится в прямой зависимости от личного вклада каждого, от расхода материалов. Отсюда и заинтересованность рабочих в экономии сырья и электроэнергии, в росте производительности труда, в снижении себестоимости продукции. Отсюда и высокие показатели. В эти предсъездовские дни арматурщики Нади Волобуевой ежемесячно перекрывают задания на 7—10 процентов и добиваются нормы выработки 160—170 процентов.

А. ПЕСТОВ,
наш рабочий корреспондент.

Первоуральск.

С ТЕЛЕТАЙПНОЙ ЛЕНТЫ ТАСС

ОСЛО. В Норвегии ширится поддержка бастующих нефтяников. В знак солидарности с ведущими упорную борьбу за свои права рабочими 5 буровых платформ на двенадцать часов остановлены работы практически на всех остальных платформах норвежского сектора Северного моря. Прекращена добыча нефти и газа на месторождениях «Статфьорд», «Экофиск», «Один» и «Фригг». Трудовым конфликтом охвачены около 2,5 тысячи человек.

КАБУЛ. Очередное зверство засылаемых ЦРУ в Афганистан душманов, которые на прошлой неделе бросили в одну из религиозных школ (медресе) в Герате гранату, вызвала волну гнева и возмущения в стране. Как сообщает агентство Бахтар, в афганской столице состоялся массовый митинг протеста против зверств бандитов.

ТОКИО. День действий против размещения крылатых ракет «Томагавк» на Тихом океане, против превращения Японии и других стран Дальнего Востока и Океании в плацдарм ядерной агрессии провели массовые антиядерные организации Японии. Многотысячный митинг в токийском парке Мэйдзи собрал представителей около ста антивоенных организаций со всех концов Японии, посланцев объединений сторонников мира Новой Зеландии, Филиппин, Южной Кореи, других стран тихоокеанского региона.

АДДИС-АБЕБА. Студенты и преподаватели высших учебных заведений Эфиопии принимают активное участие в осуществлении комплекса мероприятий, направленных на преодоление последствий засухи. В стране формируются студенческие отряды, которые после экзаменационной сессии будут оказывать помощь пострадавшим от стихийного бедствия.

65 лет газета «На смену!» приходит к читателям. Шестьдесят пять лет она рассказывает о жизни и проблемах молодежи, о комсомольцах, передовиках производства, о достижениях науки, культуры.

Листая старые номера газеты, убеждаешься: журналисты и общественные корреспонденты редакции всегда в гуще самых важных событий, всегда в поиске. Это естественно. Только так можно шагать в одном строю с героической комсомолией страны.

Эта страница номера познакомит читателей с некоторыми эпизодами истории газеты, с теми, кто работал в ней много лет назад и выступает в ней в наше время.

Около трех лет сотрудничает с газетой школьная учительница Зоя Чупракова. Жизнь столкнула ее с интересной человеческой судьбой. Захотелось рассказать об этом людям. Так появилась ее первая заметка. Принесла в редакцию: посмотрите, может, подойдет.

И теперь, получая конверты из Верхней Пышмы, подписанные аккуратным «учительским» почерком, мы знаем — нас и наших читателей ждет увлекательная встреча, повествование о судьбах, событиях неординарных, размышления о добре и зле, о любви, красоте — всем том, чего немало в нашей жизни, что не замечаем мы порой в круговерти будней...

ДОРОГУ ОСИЛИТ ИДУЩИЙ

Последние месяцы перед окончанием школы все чаще и чаще возникал в семье разговор, куда пойти учиться или работать нашему сыну. А он, улыбаясь, соглашался на все наши предложения и варианты, которые мы с отцом продумывали так тщательно. Но вдруг совсем неожиданно для нас в конце мая твердо объявил: «После десятилетки пойду работать». И добавил: «В совхоз!».

Растерялась я от этого решения, а отец только улыбнулся, продолжая читать газету. В душе он был всегда сельчанином. И желание сына было ему понятно, как никому: ведь все детство его прошло в деревне, мать и отец были крестьянами, сам он и теперь все мечтает «пожить в сельской местности». Это он-то, инженер-металлург.

— Сын мог бы пойти в военное училище, — рассуждала я, — сильный, здоровый, крепкий. Или в институт: учился без троек. Наконец, в техникум, чтобы получить среднетехническое образование...

А он, оказывается, давно решил стать механизатором.

Получив аттестат, характеристику, поступил в пригородный совхоз «Верхнепышминский» в ремонтно-механические мастерские, где завершалась подготовка уборочной техники к работе. Затем в составе экипажа в качестве помощника комбайнера выехал убирать урожай.

Этот месяц стал для него временем испытаний. Работа проверяла, на что способны те, кто захотел иметь дело с землей. А его, городского мальчишку, тем более нужно было проверить: не случаен ли выбор, выдержит ли?

Рабочий день начинался рано, заканчивался далеко за полночь. Хлеборобы спешили использовать каждый погожий день и час. Когда я встречала сына, приходящего усталым, еле стоящим на ногах, сердце мое сжималось от жалости и сострадания. Но через пять часов он без всякого напоминания вскакивал, завтракал и пешком отправлялся на работу. Мы знали: если сегодня погода позволит — сколько еще хлеба скосят, сколько намолотят центнеров ржи. Жили его заботами, его работой.

С радостью узнавали, что экипаж, где трудится сын, по итогам двух недель вышел победителем соцсоревнования и на их комбайн прикрепили флажок победителей.

Мой семнадцатилетний сын в начале своего трудового пути попал к хорошему человеку, опытному комбайнеру, любящему свое дело, преданному земле А. Ф. Зайцеву. Отличный наставник, он сам старался и парня нашего в люди выводил.

А месяц спустя на празднике, посвященном урожаю, когда чествовали тружеников села, мне рассказывала жена комбайнера Зайцева:

— Пришел мой муж домой и говорит, что дали ему в помощники мальчишку, окончившего нынче школу, ничего не умеет делать, не разбирается в технике. Я ему: «Откажись, вон у других штурвальные комбайнера могут заменить, а у тебя... Работа предстоит трудная. Попроси другого». А он мне в ответ: «Других нет, все заняты. Придется работать с этим».

Были недоразумения всякие. Но, видно, велико было желание у него познать технику, оправдать доверие. Через полтора месяца он признался нам:

— Александр Федорович приглашает меня на следующий год в его экипаж. Снова вместе работать будем.

После уборочной сын продолжает работать слесарем по ремонту сельскохозяйственной техники, получил разряд, сейчас учится на курсах трактористов, готовится к экзаменам. Он спит и видит себя на тракторе, комбайне. Очень хочется ему принять участие в уборочной-85.

З. ЧУПРАКОВА,
учительница.

Верхняя Пышма.

По роду своей работы инженер облбытуправления Галина Левина первая в курсе всего нового, передового, что внедряется в такой нужной всем нам сфере, как бытовое обслуживание населения. В объединении «Свердлгоршвейбыт» открыта диспетчерская служба. По телефону 51-76-47 вы получите информацию о сроках исполнения заказов, характере работ, наличии тканей в любом ателье города. Химчистка Нижнего Тагила освоила новый вид работ, открыт комплексный приемный пункт в одном из сел Богдановичского района — эту и другую информацию узнают наши читатели из материалов, подготовленных Галиной Левиной. Срок сотрудничества с газетой не малый — около десяти лет.

НА ВСЕ РУКИ МАСТЕРА

— С первого января в службе быта области проводится экономический эксперимент. Цель его — сделать сервис более разнообразным, качественным, доступным. Как этого добиться? Есть много путей и решений. А сегодня речь о новшестве, инициаторами которого стали швейники.

Для многих знакома картина: пришли в ателье, решили сшить, скажем, модное стеганое пальто, а нам отвечают: «Срок — два месяца», либо: «Такую модель не шьем, мастера еще не освоили технологию».

Так было раньше и в швейных ателье Асбеста. Бригады работали строго по специализации, то есть одни шили легкое платье, другие — верхнюю одежду, третьи — брюки. И часто бывали простои: летом мало кто заказывал пальто, а зимой — нарядное легкое платье. Зато уж осенью сроки на пошив теплых вещей растягивались до весны.

Нужно было что-то предпринимать. И вот решено — создать универсальные бригады, которые бы в своей работе ориентировались прежде всего на заказчиков, на их спрос.

Лучшим таким коллективом сегодня является комсомольско-молодежная бригада Людмилы Барковской.

— Начинается пора отпусков, и, естественно, многие хотят обновить свой гардероб, поэтому мы сейчас заняты пошивом платья, — рассказывает она. — Посмотрите, какие красивые вещи изготовили наши девчата! Вот платье с кружевной отделкой, вот с воланами, вот с контрастным кантом.

Нам нравится шить такие необыкновенные вещи — интересно. И, вообще, работу свою любим. Все еще в десятом классе закончили курсы швей в межшкольном учебно-производственном комбинате, и поэтому выбор профессии не случаен.

Как мы стали такой бригадой? — Для начала освоили технологию пошива стеганых пальто, затем курток «Аляска», и уже прошлой осенью, когда настали ненастные дни — зачастили дожди и подули холодные ветры, — наша бригада не сидела без работы. А отзывы заказчиков были самые лестные.

Выгода обоюдная: во-первых, заказчики получат то, что хотят, и получат сегодня, а не завтра, ну, а мы не потеряем в зарплате. Так что советую своим коллегам-швейникам — расширяйте зоны обслуживания, осваивайте новые формы труда — и результат не замедлит сказаться.

Г. ЛЕВИНА,
инженер
облбытуправления.

Асбест.

НАГРАДА ИМЕНИННИКАМ

Во время каждого приезда агитпоезда ЦК ВЛКСМ в нашу область в составе его пропагандистско-художественной группы появляется еще один человек — наш специальный корреспондент. Он вместе с лекторами и артистами ведет пропагандистскую работу, а еще готовит оперативные выступления для «На смену!». Вчера наш активный автор, член литературного объединения имени М. Пилипенко при газете «На смену!» Елена Васькова передала с борта «Молодогвардейца» очередной репортаж.

ТАЛИЦА (по телефону). За два дня работы на гостеприимной талицкой земле было много впечатлений. И о дорогах, связывающих райцентр с центральными усадьбами совхозов и колхозов (все они асфальтированы); и о фермах, где созданы отличные условия труда для животноводов; и о том, как в «мультик» — кинозал на борту поезда — шли ребята с детской площадки дружно, строем, под озорную речевку; и о том, какие в 108-м профтехучилище созданы отличные условия для обучения будущих работников сельского хозяйства; и о том, какой великолепный культурно-спортивный комплекс создан в госплемзаводе «Пионер», известном далеко за пределами области.

Агитпоезд прибыл в Талицу очень кстати еще и потому, что недавно закончились весенне - полевые работы, в эти дни в хозяйствах проходили торжественные собрания. В «Пионере», например, чествовали и передовиков сева, и животноводов, отличившихся на зимовке скота, и победителей смотра художественной самодеятельности, и активных спортсменов, и сандружину, получившую «серебро» на районных соревнованиях, и, конечно же, медицинских работников. Вот сколько именинников сразу! Концерт ВИА «Экспромт» из Караганды был наградой всем им и, конечно, молодым передовикам — трактористу, депутату сельсовета С. Козлову, свинарке, члену обкома комсомола В. Беспоместных, доярке, делегату молодежного фестиваля Т. Малышкиной, шоферам Б. Маслову и В. Ахметшину.

Деревообрабатывающий комбинат... Фабрика валяной обуви... Биохимзавод... Колхоз имени Куйбышева... Совхоз «Балаирский»... Школы № 5 и 62... Да мало ли было посещений за два дня у лекторов и артистов. Но больше всего им запомнился, конечно, самый первый визит — в музей Н. И. Кузнецова. Десятки, сотни, тысячи делегаций приезжают в Талицу для того, чтобы поклониться тем местам, где родился, учился будущий Герой Советского Союза.

Одна из самодеятельных артисток агитбригады Курского медучилища Ирина Дюкарева в селе Бутка оказалась не в первый раз — каждое лето отдыхала здесь. Она с детства знала, что ее бабушка — близкая родственница Н. И. Кузнецова. Но за десять школьных лет ни разу не сказала одноклассникам, что легендарный разведчик — ее родственник. Зачем? Подумают, что хвастается подвигами, да еще не своими. Но когда в медицинском училище готовился у них классный час, посвященный войне, она решилась и рассказала все, что знала о Кузнецове. Голос срывался, а рассказывала. И как ее слушали!

И вот она и ее товарищи по агитбригаде — на земле уральской. И только сейчас поняла Ирина, почему она скрывала от одноклассников свое родство с героем. Не только из робости, но и из-за боязни: слишком почетно, слишком ответственно быть родственником такого человека.

Своим выступлением учащиеся медучилища отдают дань павшим. Всем двадцати миллионам и разведчику Н. И. Кузнецову в их числе.

...В воскресенье и понедельник посланцы ЦК ВЛКСМ работали в соседнем Камышловском районе. Об этом — в следующем репортаже.

Е. ВАСЬКОВА,
наш спец. корр.

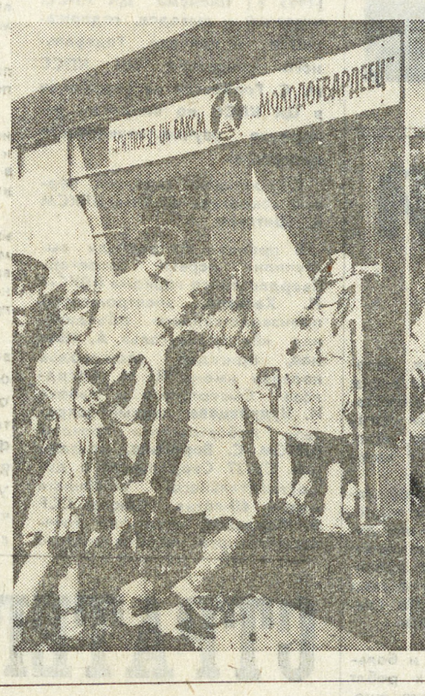

НА СНИМКАХ: в клуб агитпоезда, на «мультики»; выступает агитбригада «Сердце на ладони».

Фото А. ЛАПТЕВА.

Острым пером художника

В первые же годы издания газеты коллектив почувствовал — нужен художник. В самом деле: боевая молодежная газета — и без рисунков. Узнали, что один молодой парень хорошо рисует. Ему послали приглашение. Это было в начале 1925 года. И вот вскоре в редакцию пришел молодой черноволосый юноша.

Вынув из кармана конверт, робко спросил:

— Меня вызывали... вот письмо...

— Ты — Вася Фомичев? — спросил вышедший из кабинета редактор Владимир Ермилов.

И вот сын питерского рабочего Василий Фомичев — работник редакции «На смену!». Живой, очень остроумный, он сначала рисовал заставки, рисунки к очеркам, затем в газете появились карикатуры. В редакцию стали присылать письма с просьбой «изобразить» молодых бюрократов, утонувших в бумагах, любителей пустозвонных речей, заседательской суетни, пьяниц, хулиганов.

Василий Фомичев ездил на строительство Магнитки, Челябинского тракторного, Уралмаша, Уралвагонзавода, рисовал плакаты, прославлял передовиков-ударников и зло критиковал карикатурой нерадивых хозяйственников, чинуш, проявляя при этом остроумие и выдумку. Не ограничиваясь только комсомольской жизнью, он стал рисовать карикатуры на международные темы. Именно в молодежной газете он сложился как настоящий художник-график.

Шли годы. В 1935 году он начал работать в «Уральском рабочем», а затем в «Комсомольской правде». В годы Отечественной войны Василий Иванович служил в армейской газете, рисовал карикатуры на гитлеровцев и их приспешников. После войны он работал в «Правде». Его острые карикатуры наряду с работами известных художников Кукрыниксов, Б. Ефимова и других часто появляются в печати и поныне.

Недавно В. Фомичеву исполнилось 77 лет. Не слабеет его перо художника. Журналисты Урала и многочисленные читатели газеты «На смену!» помнят, что первые шаги художника-журналиста он делал в нашей газете.

В. КЛЕНОВ.

«НАСМЕНОВЕЦ» ТРИДЦАТЫХ

Десятки молодых журналистов прошли хорошую профессиональную школу в «На смену!». Потом многие из них стали писателями, корреспондентами центральных газет. Один из них — Иван Егармин.

Он рано остался без родителей. Шла гражданская война. Умерла от тифа мать, а вскоре погиб и отец — командир партизанского отряда.

Познав батрацкую жизнь, молодой крестьянский парень Иван Егармин в 1924 году подался в Свердловск. Но и в городе было не легче. Безработица. НЭП. У биржы труда — толпы людей.

Ивану помогло его страстное желание писать. Еще в деревне он вел дневники, много читал. Так он попал в журнал «Уральский кооператор». Здесь он много работал, часто ездил в командировки. Его заметили и вскоре пригласили в молодежную газету «На смену!».

Большое и нелегкое дело взял на себя в то время коллектив «молодежки». Началось строительство гигантов социалистической индустрии— Челябинского тракторного, Магнитогорского металлургического, Уралмаша. Молодежь Урала встала в ряды первостроителей этих предприятий. И сотрудники комсомольской газеты были в гуще всех этих событий.

Иван Егармин вместе с другими журналистами взялся за организацию выездных редакций.

Особенно ярко организаторская роль газеты проявилась в Магнитогорске. Надо было начинать заливать фундамент домны № 2, а котлован не был готов. Газета обратилась к молодежи провести воскресник. Комсомольцы поддержали идею. В воскресенье рабочие, служащие, все, кто мог, вышли на работу. Когда стемнело, продолжали трудиться при свете костров. К полуночи объект сдали. Оркестр. Краткий митинг. Усталые комсомольцы идут спать в брезентовые палатки, а сотрудники редакции к утру выпускают очередной номер газеты.

Газетчика Егармина можно было в ту пору увидеть всюду. Я сам начал тогда писать по примеру брата и хорошо помню обстановку в редакции тех дней. Она походила на боевой штаб. Жизнь здесь кипела. Бывало много рабселькоров. Это впечатление усиливалось от того, что комсомольцы носили полувоенную форму. Брат, например, носил гимнастерку, брюки галифе, заправленные в гетры. Всегда подпоясывался новеньким скрипучим ремнем с портупеей через правое плечо.

С письмами работал всегда много и вдумчиво. Не оставлял без внимания ни одну жалобу, всегда разбирался в сложных ситуациях.

Помню, как группа молодежи Нижнесалдинского металлургического завода писала о том, что отдельные комсомольцы стали носить галстуки, сорочки с манишками вместо косоворок, а девушки — кольца и бусы, на вечерах танцевали старинные вальсы. «На смену!» тогда вела непримиримую борьбу с проявлением мелкобуржуазных нравов, с мещанством, религией. Иван ответил комсомольцам Нижней Салды, что не галстук, не красивая сорочка, не кольцо и бусы определяют подлинное лицо комсомольцев, а его трудовые дела, активная общественная позиция, преданность Родине.

За короткий срок Иван собрал хорошую библиотеку — русские и зарубежные классики, современные издания. Он подарил ее землякам. Помню, на форзаце каждой книги был наклеен листок с такой надписью: «Библиотеке моей родины — села Клековского — дарю эти книги и призываю: больше читайте, книга научит лучше работать, лучше жить. Ваш земляк Иван Федорович Егармин. 1933 год».

Вскоре бывший редактор «На смену!» Владимир Бубекин, назначенный редактором «Комсомольской правды», пригласил Ивана в «Комсомолку»; зная неугомонный его характер, направил собкором на Северный Кавказ, где тогда еще были проявления частнособственнических, шовинистических настроений, старых обрядов. И он много писал о комсомольцах и молодежи разных национальностей.

...Началась война. Иван сразу же пошел на фронт. Ему довелось сражаться и политруком, и военным корреспондентом армейской газеты, и редактором «дивизионки». Если требовала обстановка, сам не раз ходил в атаку в цепи наступающих.

Брата давно уже нет среди нас. Он недолго пожил после войны: сказались ранения и контузия. Остались его дневники, письма, записи, публикации. Они напомнят потомкам о том, в каких тяжелых условиях рождалось Советское государство, как многотруден был путь Страны Советов. А публикации — удивительные документы эпохи, мгновения жизни, запечатленные рукой журналиста - «насменовца» 20-х и 30-х годов.

В. ЕГАРМИН,
участник Великой
Отечественной войны,
журналистов СССР,
член Союза

И КРАНЫ, КАК МАЧТЫ ТВОИХ КОРАБЛЕЙ...

В газете «На смену!» за 10 июля 1955 года под рубрикой «Строки, говорящие сами за себя» было опубликовано «заявление» следующего содержания: «Хотя я и не комсомолка, но прошу горком ВЛКСМ направить меня с нашими комсомольцами на строительство Свердловского завода железобетонных изделий, так как я хочу работать в рядах передовой молодежи, быть там, где требует Родина. Доверие оправдаю. Мошкина Зинаида». С печатной страницы прозвучал только один живой голос, но за ним легко угадывался целый молодой хор. Десятки юношей и девушек со всей области ехали добровольцами на строительство завода, который сейчас носит гордое имя Ленинского комсомола. «На смену!» в течение всего 1955 года рассказывала об их делах, помогала и критиковала, анализировала и не давала погрязнуть в мелочах, проглядеть за трудностями стержневой смысл работы.

ГАЗЕТА живет один день и очень долго — может быть, века. В этом утверждении нет противоречия. Говоря чаще всего о сиюминутных делах и проблемах, она несет на себе отпечаток, дух, аромат ушедшего времени.

Листая старую подшивку, я с интересом вглядывался в далекие дни, пытаясь понять, каким был мир в тот год, когда мне довелось появиться на свет. Трогала задорная наивность публикаций, где дурак назывался дураком, а хороший человек — хорошим человеком, и за этой прямотой виделась дерзость времени, страны, распрямлявшейся, выраставшей из послевоенной разрухи. А еще взгляд невольно задерживался на деталях, которые аукались с сегодняшним днем, делали будто бы теплей тридцатилетнюю давность. Летом пятьдесят пятого свердловчане, как и мы сейчас, принимали в городе театр имени Моссовета, и девушки шли на спектакли в платьях, устроивших бы, наверное, и нынешних модниц. Футбольная команда ОДО, как и теперь «Уралмаш», возглавляла турнирную таблицу, а по итогам сезона перешла из класса «Б» в класс «А». Такие совпадения, может, и незначительные по сути, напоминали о том, что развитие происходит по спирали. Но хотелось отыскать и глубинные сходства, перекличку времен по большому счету. В чем похожи и в чем отличаются молодые люди 50-х и 80-х годов? Тем более, старая подшивка намекнула на адресат: сейчас, как и тридцать лет назад, комсомол взял в свои руки возведение важнейшего объекта стройиндустрии города. Тогда — завод ЖБИ, сейчас — завод КПД.

«ЮРА, скажите, были такие ребята, что пришли к вам только из-за квартиры, а потом «перековались», стали активистами, общественниками, идейно выросли?

Комиссар штаба ударной комсомольской стройки Юрий Нефедов на секунду задумался, потом сказал, будто приоткрыв ход своих мыслей:

— Много таких... Не знаю даже, кого назвать... Да вот хотя бы Вадим Вахитов.

Нефедов оживился, кивнул в сторону сидевшего рядом, за длинным столом, высокого парня в оранжевой пластмассовой каске.

— Было такое, — согласился Вахитов.

— Вот Вахитов, — уже увереннее продолжал комиссар. — Пришел к нам на работу из-за квартиры. А сейчас убежденный сторонник МЖК, активный общественник. Бадим, какие у тебя титулы, перечисляй.

И в мой блокнот легли строчки: член штаба, комсорг бригады, художественный руководитель ВИА, член пресс-группы. Отвечает за летопись молодежного жилищного комплекса завода крупнопанельного домостроения.

Оставалось только радоваться за Вадима. И все же, все же... Мошкина Зинаида в 1955 году написала просто: «...хочу ...быть там, где требует Родина». И не просила никакой квартиры, все готова была отдать стройке — безвозмездно. Не слишком ли расчетливы современные энтузиасты?

Посмотрите, какую придумали систему отбора работников. Сначала надо пройти собеседование в общественном отделе кадров. Если подходишь, зачисляют тебя... нет, не членом — кандидатом в члены МЖК завода КПД. Кандидату мало хорошо работать на стройке, надо еще проявить себя в общественной жизни, за активность начисляются дополнительные баллы, без них не быть тебе лидером соревнования. А в лидеры выйти есть большой смысл: могут взять в комсомольско-молодежный строительный отряд. Как только туда попадешь, так все общественные нагрузки с тебя — долой. Правда, работать придется в течение 11 месяцев по 12 часов в сутки, с 8 до 8. Но зато потом имеешь все основания рассчитывать на квартиру. Когда ты ее получишь, тогда и станешь членом МЖК, — достигнешь.

Такие условия. Жесткие условия.

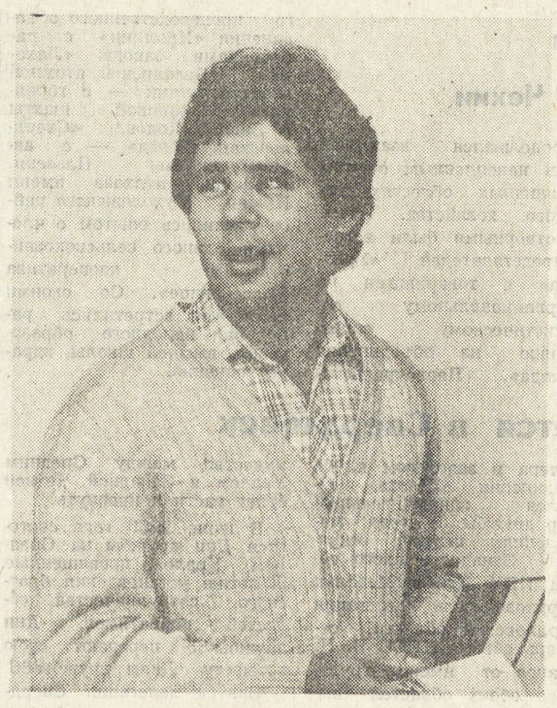

Однако система не убила энтузиазм, она придала ему целенаправленность. Все, с кем довелось беседовать, искренне вдохновлены целями своего существования. Не только построить завод, но и потом эксплуатировать его; не только въехать в собственные квартиры, но и создать новый быт. А в итоге получить общность людей, единых на заводе и дома, поднявших планку своей отдачи для других выше, чем она стоит сейчас.

— Горожанин зачастую не знает, кто живет рядом с ним на одной лестничной клетке, — рассуждает начальник штаба Александр Плотников. — Разве это нормально? Ребята из МЖК-1 рассказали мне, что увидели однажды на двери подъезда объявление примерно такого содержания: «К нам на балкон упал (залетел) детский носочек пестрой масти. Потерявших просим зайти к нам на чай». Понимаете, не просто забрать носочек, а пообщаться. У людей сформирована эта потребность.

Это по части быта. Но и на производстве просматривается четкая линия комсомольцев на концентрацию сил. Если вопрос об объединении коллективов строителей и эксплуатационников предприятия только ставится руководством, то комсомольская организация уже сейчас — единое подразделение.

В 1955 году добровольцы ехали строить завод ЖБИ — и только. Областная ударная комсомольская стройка завода КПД — это не просто возведение предприятия и жилья, это — создание единого социально - производственного комплекса. И без расчета, трезвости, деловитости тут не обойтись.

Но есть моменты, объединяющие оба события. Откроем опять-таки номер газеты за 10 июля 1955 года, статью К. Скопиной «Мы тоже хотим строить завод!»: «Рита и Маша не только приобрели профессию, но и кончили семилетку, хотя это было не так уж просто. Чтобы сесть за парту после девятилетнего перерыва, двадцатилетней девушкой взяться за учебники четвертого класса, как пришлось сделать Маше, надо обладать незаурядным мужеством».

А теперь послушаем, что говорит Вадим Вахитов:

— Я закончил физический факультет университета. По месту распределения жильем не обеспечили, а у меня жена, ребенок. В надежде получить квартиру пришел на строительство, стал бетонщиком. Сейчас нисколько не жалею о своем решении. Приобрел цель в жизни, научился ценить время, окреп. Думаю остаться работать на заводе инженером.

Далеки друг от друга исходные позиции Маши Евстраденко из 50-х и Вадима Вахитова из 80-х годов, но оба они строили завод и себя.

ДВАДЦАТЬ второго июня начнется заселение первого дома МЖК завода КПД. Дом встал в микрорайоне «Комсомольский», чьи белоснежные очертания напоминают огромный океанский лайнер. И над ним, как мачты, высятся строительные краны. В какое завтра плывет корабль?

В 1955 году газета «На смену!» регулярно информировала читателей о застройке улицы Свердлова. Сейчас мы не мыслим город без этой строгой, прямой магистрали, своеобразных ворот Свердловска. Пройдет немного времени, и через них вы попадете на улицы, застроенные зданиями новой серии — 137С, изготовленными на заводе КПД. Из них составятся новые районы — корабли, плывущие в другие времена.

О. БАЛЕЗИН.

НА СНИМКЕ: наш активный рабкор, член пресс-центра МЖК КПД Марат Жамалетдинов. Фото Л. БАРАНОВА.

III ПЛЕНУМ ОБЛАСТНОГО КОМИТЕТА ВЛКСМ

СТРАТЕГИЯ КОНКРЕТНОГО ДЕЙСТВИЯ

Из доклада первого секретаря областного комитета ВЛКСМ С. Шитикова

(Окончание. Начало на 1-й стр.).

ностью, организуют рейды «КП» по контролю за использованием дорогостоящего оборудования. Так, комитет комсомола Первоуральского новотрубного организовал среди молодежи завода движение «Каждому рабочему — три профессии». Организовал пропаганду этого движения, совместно с администрацией наладил систему технико-экономической учебы для молодежи. В результате более 1,5 тысячи юношей и девушек получили по 2 и 3 профессии, значительно снижен дефицит трудовых ресурсов, повысился коэффициент сменности оборудования. К сожалению, примеров активного влияния комсомольских организаций на использование оборудования немного.

Веление времени — строгий учет и выгода от каждого рубля, вложенного в народное хозяйство. Интересен в этом направлении опыт работы молодых тагильчан.

Горком комсомола выявил неиспользуемые вторичные ресурсы, составил на них справочники - классификаторы и организовал комплексные творческие молодежные коллективы, которые подготовили рекомендации по их использованию. Итог работы — шести видам отходов дана вторая жизнь.

Правильный подход. Считаем, что опыт Нижнетагильской городской комсомольской организации должен быть взят на вооружение всеми комсомольскими организациями области.

Большие резервы усматривает областной комитет комсомола в действующей сегодня системе научно - технического творчества молодежи. Кружки и клубы по интересам не обеспечивают массового занятия школьников техническим творчеством. Доля таких кружков низка, слаба их материальная база, не хватает опытных преподавателей. Мы не создали пока условий для занятий техническим творчеством в часы досуга для взрослого населения. Не в полной мере используется творческий потенциал инженерной молодежи.

Каждый десятый молодой рабочий, каждый восьмой молодой специалист являются рационализаторами, каждый тринадцатый школьник занимается техническим творчеством. Такие цифры могли нас радовать вчера. Но сегодня они вызывают чувство неудовлетворенности.

Показателен в этом отношении отчет комитета ВЛКСМ ВИЗа.

Изготовлен заводом автопогрузчик — комитет фиксирует: по инициативе комсомола высвобожден труд десятков рабочих, смонтирован новый станок — новая строка в рапорте, подана кем-то из молодых заявка на изобретение — и здесь комитет комсомола видит свою заслугу. А за фасадом подобного рода рапортов — отсутствие всякой системы НТТМ. Приняли решение о месячнике молодого рационализатора — итоги не подвели; объявлено соревнование на звание лучшего молодого рационализатора, а победителя не определили. О выставках НТТМ комитет вообще не имеет понятия.

Областной комитет всегда высоко оценивал работу этой комсомольской организации. Видимо, успокоившись на достигнутом, здесь значительно ослабили работу по техническому творчеству.

Мы можем привести десятки примеров по области, где научно - техническое творчество ведется планово, целенаправленно. Но вот назвать город или район, где есть система НТТМ, просто трудно.

Мы можем решить эти вопросы в области, создав центры технического творчества в городах и районах. Такой опыт есть, и мы просим облисполком рассмотреть возможность создания в экспериментальном порядке такого центра в одном из районов Свердловска.

Есть немало хороших примеров привлечения инженеров, рабочих, ученых к решению задач научно - технического прогресса. Это и конкурсы молодых рационализаторов и изобретателей, турниры профессионального мастерства. Можно назвать и движение «Студент — производству», четыре года назад мы объявили операцию «Внедрение». А создание комплексных творческих молодежных коллективов (КТМК) и комсомольско - молодежных отрядов «Наука»? Словом, форм много.

Но областной системы, я повторяю, у нас пока нет. Довольно скромны и результаты.

Новое направление в деятельности комитетов комсомола, советов молодых ученых и специалистов — это задача овладения второй грамотностью — умению обращаться с вычислительной техникой. На это нас нацеливают постановления Политбюро ЦК КПСС, документы IV пленума ЦК ВЛКСМ.

Комитетам комсомола предприятий и организаций, штабам «Комсомольского прожектора» необходимо выявить резервы времени вычислительной техники. К обучению молодежи (и, в первую очередь, школьников и учащихся ПТУ) должны включаться и ученые нашего УНЦ, и студенты вузов, и инженерно - технические работники. Задача овладения вычислительной техникой, образно говоря, компьютерный всеобуч для комсомола 80-х должен значить не меньше, чем для комсомольцев 20—30-х годов — ликвидация неграмотности.

Это все перспективные и престижные направления работы комсомольских организаций. Но мы не должны упускать из виду наши повседневные и очень важные дела. Речь идет о молочном животноводстве, увеличении его продуктивности. На последнем пленуме обкома мы подробно обсуждали пути активизации шефства над животноводством. Еще раз хочу подчеркнуть, что создание КМК на фермах и комплексах, организованное участие молодежи в заготовке кормов, конкретная работа с каждым молодым животноводом, сельским жителем, школьником, должна быть в центре внимания комсомольских комитетов.

В ПОСТАНОВЛЕНИИ по партийному руководству комсомолом Центральный Комитет партии потребовал решительно покончить с формально - бюрократическим отношением к ударным комсомольским стройкам.

Признаемся самокритично — решительных изменений в шефстве над ударным строительством не произошло.

Удивляет тот факт, что за три года существования Всесоюзной ударной стройки в областные организации не поступило ни одного сигнала со стороны шефствующих горкомов. А командировки работников обкома, рассказы «ходоков с ударной», письма бойцов в «Комсомолку» вскрывают вопиющие проблемы молодежи.

Вызывает серьезную озабоченность организация общественного призыва на важнейшие стройки области. Набор добровольцев составляет сегодня лишь 40 процентов от необходимого.

Не в полном составе выехали отряды на Белоярскую атомную электростанцию, в совхоз XXII партсъезда Каменского района. Чуть теплится работа по направлению молодежи в сельское и мелиоративное строительство.

Вчера на бюро обкома комсомола состоялся серьезный разговор с первыми секретарями по этому поводу. Вывод один — надо ударными комсомольскими стройками заниматься предметно и конкретно.

Выполнение напряженных планов строительства жилья и соцкультбыта требует особого отношения комитетов комсомола к проблемам местной промышленности. Нестабильно, тяжело работают кирпичные заводы. Облисполком принимает энергичные меры для увеличения производства кирпича, закрепления кадров. Была высказана и просьба к городским, районным комитетам — оказать помощь этим заводам. Реакции никакой. Бюро обкома требует организовать шефство комсомольских организаций над предприятиями строительных материалов, направить туда комсомольские отряды, организовать общественный призыв КТМК. Заняться механизацией тяжелого труда, внедрением, разработкой прогрессивных технологий.

ВЫСТУПАЯ на апрельском Пленуме, Генеральный секретарь ЦК КПСС М. С. Горбачев отметил: «...в пропаганде, идеологической работе в целом, — пусть это не покажется кому-то парадоксальным, — тоже должно быть поменьше слов и больше дела».

Сегодня нам необходимо всю идеологическую работу подчинить решению конкретных задач.

Надо повысить уровень работы комсомольских политшкол, всесторонне изучить и проанализировать положение дел в системе комсомольской политической учебы и экономического образования.

Мы планируем в ближайшие 2—3 года провести в ряде организаций анализ эффективности и содержательности занятий, изучение глубины знаний молодежи, обучающейся в системе комсомольской политучебы. В Гороблагодатском рудоуправлении, на Баранчинском электромеханическом и Верхнетуринском машиностроительном заводах экономическая учеба молодежи оторвана от реальных нужд производства.

Многое зависит от личности пропагандиста. Заслуживает внимания опыт работы пропагандиста Владимира Ильича Половникова — мастера Первоуральского новотрубного завода. Свои занятия он строит на материалах из жизни цеха. Активный рационализатор, председатель совета ВОИР цеха, Половников личным примером пробуждает у слушателей любовь к рационализации. За первый квартал этого года он подал шесть рацпредложений — все внедрены, экономический эффект составил около 2,5 тыс. руб. Его примеру последовали — только в апреле слушатели его школы подали 5 рационализаторских предложений.

Отделу пропаганды и культурно - массовой работы обкома ВЛКСМ, методическим кабинетам по комсомольской политучебе горкомов, райкомов следует заняться изучением подобного опыта, чтобы сделать его достоянием каждого пропагандиста.

Год от года растет количество лекторских групп комитетов комсомола.

Надо добиться, чтобы каждая лекторская группа стала научно - методическим и организационным центром пропаганды, была мобильной, оперативно реагирующей на запросы молодежи.

Ведущую роль в изучении и формировании общественного мнения молодежи должен сыграть научно - методический центр при обкоме ВЛКСМ.

С большим одобрением восприняли советский народ, молодежь постановление ЦК КПСС «О мерах по преодолению пьянства и алкоголизма». Примиренчество, либеральное отношение в коллективе к выпивохам и дебоширам дорого обходятся нашей экономике, но еще больший урон наносят воспитательной работе.

Организаторами этой борьбы должны стать горкомы, райкомы и обком комсомола.

Одним из конкретных дел комсомольцев и комсомольских организаций является подготовка молодежи к службе в рядах Вооруженных Сил СССР.

Речь идет о воспитании моральной, физической закалки призывников.

УСПЕШНОЕ решение задач, поставленных партией, требует от комитетов ВЛКСМ сделать период подготовки к XXVII съезду КПСС важным этапом в дальнейшем повышении боеспособности всех звеньев комсомола, совершенствования стиля и методов деятельности.

Однако в целом решающего перелома в стиле деятельности пока не произошло. Комитетам зачастую мешают заорганизованность, парадная шумиха. Им нередко не хватает умения доводить начатое дело до конца, работать с полной самоотдачей не только в исключительных условиях, но и ежедневно, в будничной обстановке. Подтверждением этого может служить работа Богдановичского, Ивдельского горкомов, Пышминского райкома.

Достаточно зрелый по возрасту и стажу аппарат Режевского горкома, его первый секретарь Григорий Чепурной. Но нет еще в работе горкома последовательности, умения провести в жизнь свои же собственные решения.

Кропотливая организаторская работа с молодежью подменена рассчитанными на внешний эффект мероприятиями.

По-прежнему продолжает безостановочно крутиться бумажная карусель, отрывающая комсомольские кадры и актив от живой работы. Поэтому мы с вами должны решительно искоренять подобную практику.

Требования партии, сама жизнь обязывают нас перенести центр тяжести на индивидуальную работу, на усиление внимания к делам, заботам и нуждам молодежи. Нам необходимо с учетом конкретных условий каждого трудового, учебного коллектива определить для комсомольских организаций важнейшие точки приложения сил. Так, как это делает, например, комитет ВЛКСМ Серовского механического (секретарь Татьяна Анисимова) завода. Деловой, творческий стиль характеризует эту комсомольскую организацию. Здесь разрабатываются конкретные меры, определяются сроки ответственности, осуществляется предметный контроль за выполнением намеченного.

Целенаправленные действия дают хороший результат. На заводе заметно сократились текучесть кадров, прогулы среди молодежи. Растет производительность труда.

Если работа реальна, то реальны и результаты.

Нам необходимо добиваться, чтобы всегда и везде каждый молодой человек чувствовал себя в орбите комсомольского влияния. Заседательская суета, оторванность от реальной жизни порождают низкую исполнительскую дисциплину, неумение довести начатое дело до конца. Индивидуальная работа должна быть занятием повседневным и привычным для каждого комсомольского вожака.

За последние годы часто с трибуны пленумов в качестве негативного примера звучит Камышловский горком. Все существующие недостатки явились результатом того, что пресловутая текучка, бумаготворчество, проведение малополезных мероприятий заслонили от комсомольских активистов, первого секретаря горкома Михаила Чухарева конкретного человека с его нуждами и заботами.

Все в конечном счете зависит от активиста. От того, насколько сам лично убежден в своей правоте, как умеешь сплотить коллектив и повести его за собой.

Конечно, такое отношение к делу требует неуспокоенности, душевной открытости, больших затрат личного времени. А для некоторых наших работников все это часто еще находится за шкалой обязательного. Но формальное отношение к делу не может вызвать и не вызовет живого отклика

В последнее время обком проводит линию против форсирования роста рядов. Но некоторые городские, районные комитеты превратно истолковали это положение, усмотрев в нем возможность вообще не заниматься вопросами подготовки и приема молодежи в комсомол. Подобное отношение к пополнению характерно и для Байкаловского, Слободотуринского, Шалинского райкомов, Нижнетуринского, Качканарского горкомов.

Из года в год не использует предоставленные ему права райкома комитет ВЛКСМ Ревдинского завода по обработке цветных металлов.

Насущная задача комитетов комсомола — усилить индивидуальную работу с юношами и девушками, добиваться, чтобы все и каждый были привлечены к общественно-полезным, значимым делам. Таким конкретным делом для каждого должны стать предсъездовские задания. Мы считаем целесообразным каждой комсомольской организации наметить те рубежи, которые они должны достигнуть ко дню открытия съезда. Эти задачи надо обсудить на комсомольских собраниях. Важно, чтобы задания выполнялись на основе конкретного, продуманного плана практических действий. Сегодня настало время комсомольским организациям предметно подойти к определению своих перспектив именно в области производства.

Важно сейчас финиш этого движения превратить в интенсивный импульс предсъездовской вахты комсомольцев и молодежи области.

Впереди у нас Всесоюзный комсомольский субботник в честь XII Всемирного фестиваля. Комитетам комсомола предстоит провести конкретную политическую, организаторскую работу для того, чтобы он стал для всех днем ударного труда.

До фестиваля остается 42 дня. Сделаем так, чтобы и сам фестиваль стал праздником для всех, чтобы в фестивальные дни во всех городах и селах области прошли массовые, яркие молодежные праздники, смотры агитбригад, ансамблей политпесни, спортивные состязания.

ВПЕРЕДИ у нас большая, напряженная работа. Ее успех будет зависеть от целеустремленности, организованности, полной самоотдачи каждого из нас. Мы должны добиться, чтобы время до XXVII съезда партии стало боевым смотром практических дел всей комсомольской организации области.

НА СНИМКЕ: участники пленума Свердловского обкома ВЛКСМ молодые рабочие и инженеры нашей области — Федор Подлесный (Каменск Уральский), Лилия Землянская (Карпинск), депутат Верховного Совета СССР Светлана Ануфриева (Каменск Уральский), Александр Филяев (Полевской), Ирина Макурина (Свердловск), Владимир Булатов (Красноуфимск).

Фото Л. БАРАНОВА.

ИЗ ВЫСТУПЛЕНИЙ В ПРЕНИЯХ

Николай Хальзов — первый секретарь Свердловского горкома ВЛКСМ:

— Хотелось бы остановиться на одном из главных вопросов — формировании экономического мышления сегодняшних школьников, студентов, молодых рабочих. Тех, кто уже сейчас или в ближайшее время призваны проводить в жизнь решения партии. О воспитании чувства рачительного хозяина, чувства ответственности за общее дело.

Есть еще сегодня определенная часть молодежи, которая слабо представляет себе, сколько труда вложено в производство тех или иных материальных благ, легкодоступных для них вещей. Относится к доверенному производственному оборудованию не по-хозяйски. Можно привести немало примеров бездумного отношения к оборудованию, инструментам, материалам.

Произведенный лабораторией общественного мнения горкома комсомола опрос показал, что только 60 процентов старшеклассников считают бережливость, хорошую практичность такими же необходимыми человеку качествами, как честность, порядочность, смелость...

На состоявшейся 28—30 мая этого года в Свердловске Всесоюзной научно - практической конференции по реализации реформы общеобразовательной и профессиональной школы отмечено, что в нашей области, в Свердловске накоплен хороший опыт трудового воспитания школьников.

Но примеров действительно тесной связи школы с ПТУ, предприятием можно привести не более десятка.

Создание специализированных школьных отрядов — один из вариантов привлечения учащихся к производственному труду. Подобные есть в Орджоникидзевском районе Свердловска. Здесь на базе кружка научно - технического творчества при школе и ПТУ объединенной группе ребят предлагают конкретную тему из числа «узких мест» производства и под руководством комсомольцев базового предприятия последовательно новшество внедряют.

Оценивающим мерилом любого труда может быть только труд собственный.

Экономическое воспитание молодежи учащейся ни в коей мере не исключает необходимости перестройки экономического мышления работающей молодежи. Не все хорошо складывается в создании и деятельности творческих молодежных коллективов. Межведомственные барьеры, отсутствие узаконенного статуса, несбалансированность мер морального и материального поощрения создают значительные трудности в их работе. Об этом уже не раз говорилось, но окончательного решения до сих пор не принято.

Александр Иванов, электромонтер разреза «Восточный» производственного объединения «Вахрушевуголь»:

— Одной из самых острых социальных проблем на сегодня является пьянство, наносящее огромный ущерб обществу.

В нашем городе с начала этого года в медвытрезвителе побывало 792 человека, в том числе 38 комсомольцев 24 подростка в нетрезвом виде были задержаны членами оперативного комсомольского отряда. 160 молодых парней состоят на учете наркологических кабинетов как хронические алкоголики. Две трети нарушений трудовой и производственной дисциплины связаны с пьянством.

Но, что странно, пьянство в любом виде зачастую не расценивалось как аморальное, антисоциальное явление. По отношению к пьяницам не использовалась в полной мере сила закона и общественного мнения. Это подтверждают и данные анкетирования комсомольцев ряда предприятий нашего города, проведенные горкомом комсомола.

Считаю, что залогом успеха в профилактике различных негативных явлений является создание обстановки нетерпимости к любому факту пьянства, правонарушения, преступления со стороны комсомольцев.

Хотелось бы также предложить оперативным комсомольским отрядам взять под особый контроль молодые семьи, в которых не прекращаются пьяные застолья, порой переходящие в оргии, подростков, состоящих на учете в инспекции по делам несовершеннолетних за употребление спиртного, семьи с пьющими родителями, которые могут вовлечь и зачастую вовлекают своих детей в пьянку. И очень важно, чтобы эту работу не превратили в одноразовую кампанию.

Ирина Кудрявцева — бригадир колхоза им. Я. М. Свердлова Сысертского района:

— Уже почти три года как было создано агропромышленное объединение, а больших перемен на селе пока не произошло. У нас часто есть претензии к обслуживающей нас «Сельхозтехнике». Так было и до образования РАПО, так осталось и сегодня.

Колхоз имени Свердлова проводит большую работу с научными учреждениями — сотрудничает более чем с 10 научно - исследовательскими институтами.

Молодой агроном - технолог ведет большую научную работу. Специалисты цеха полеводства испытали в производственных условиях получение двух-трех сельскохозяйственных культур.

Но такое положение дел не в каждом хозяйстве района. В совхозе «Никольский», не находя поддержки у руководителей хозяйства, молодые специалисты уходят из села. И здесь неоценимую роль могли бы сыграть советы молодых специалистов, районный совет, работу которого мы практически не видим.

Вячеслав Кардаков — монтажник СУ-27 Свердловского домостроительного комбината имени 60-летия Союза ССР:

— В этом году нам предстоит ввести в строй 430 тысяч квадратных метров жилья. Это больше, чем когда бы то ни было. Напряженный план требует поиска дополнительных резервов повышения производительности труда. И укрепление порядка, трудовой дисциплины — один из факторов повышения производительности труда.

В целом по комбинату за пять месяцев текущего года прогулы составили 372 человеко-дня. Это значит, что мы могли бы дополнительно ввести в эксплуатацию 125-квартирный дом. Каждый второй прогульщик на комбинате — человек комсомольского возраста. Нередки на стройке случаи преждевременного ухода с работы.

Борьба за укрепление дисциплины требует комплексного подхода. Профилактические, воспитательные меры не будут иметь должного эффекта, если молодой рабочий, придя на стройку, видит плохую организацию труда, сталкивается с бесхозяйственностью.

Нередко радость новоселья свердловчан омрачает качество работы строителей.

Бригада монтажников Захарова нашего управления вышла с инициативой работать под девизом: «Каждой бригаде — ритмичную работу, качество и культуру производства». Однако в целом по комбинату качество строительных работ улучшается медленно и пока оставляет желать много лучшего. По первому кварталу текущего года сдача жилья на хорошие оценки составляет 61 процент вместо 75 по соцобязательствам.

Есть возможность и необходимость изменить традиционные для «Комсомольского прожектора» темы рейдов и, допустим, побывав в заселенных домах, побеседовав с жильцами, выявить конкретных бракоделов и каждому воздать должное, рассказать о них на страницах стенной, многотиражной печати.

Сергей Воробьев — первый секретарь Асбестовского горкома ВЛКСМ:

— Выполнение решений апрельского Пленума требует от нас сделать период подготовки к XXVII съезду важнейшим этапом повышения боевитости комсомольской организации, совершенствования стиля и методов работы. Систему резерва комсомольских кадров и актива мы стараемся использовать эффективно, с максимальной отдачей. Хорошие результаты дает ежегодная аттестация комсомольских работников.

После выхода постановления о дальнейшем улучшении партийного руководства комсомолом мы посмотрели на себя со стороны — адекватен ли авторитет городской комсомольской организации в обкоме и в городе? Ведь рядового комсомольца зачастую не интересует, отчитывается ли горком по формам плановой информации. Запоминаются ему конкретные дела, конкретная помощь и поддержка.

Была проведена информационная конференция членов бюро ГК с молодежью города, в ходе которой поступило 80 вопросов, немало прозвучало критических замечаний.

Светлана Мелкозерова, студентка Нижнетагильского педагогического института.

— Сегодня перед нами, студенческой молодежью, стоят две основные задачи. В первую очередь — повышение качества учебы и освоения вычислительной техники. Во-вторых, активное участие каждого студента в третьем трудовом семестре.

Прошлый год показал, что нам по силам большие дела. Вклад трудовых объединений учащейся молодежи в экономику области составил миллионы рублей, студенческими отрядами выполнен объем строительно - монтажных работ на сумму 19,8 миллиона рублей, сдано в эксплуатацию и под технический монтаж 555 объектов. Вот лишь некоторые цифры лета 1984 года.

К сожалению, многие хозяйственные руководители до сих пор смотрят на студенческие отряды как на дополнительную рабочую силу, забывая о воспитательных задачах трудового семестра. Нельзя подготовить хороших специалистов на примере бесхозяйственности и неорганизованности.

Труд будет производительнее и одновременно интереснее при хорошо организованном социалистическом соревновании между студенческими строительными отрядами и местными комсомольско-молодежными коллективами, совместном решении производственных проблем и качественной общественно-политической работе.

Считаю, что горкомам, райкомам ВЛКСМ необходимо чаще интересоваться жизнью линейных отрядов, вникнуть в их деятельность, строже спрашивать с секретарей комсомольских организаций строителей за шефство над ССО.

Александр Аленков — машинист локомотивного депо станции Свердловск - Пассажирский:

— Важна роль использования в каждом коллективе внутренних резервов.

Мы пока не спрашиваем по большому счету с себя, миримся с лодырями и пьяницами. Среди прогульщиков каждый пятый — монтер пути, среди составителей поездов и слесарей по ремонту вагонов — каждый шестой, каждый десятый — слесарь по ремонту подвижного состава. Немало среди них молодежи, а в 1984 году за пьянство не исключено ни одного железнодорожника.

Наведение порядка в этом, укрепление дисциплины, ответственности — первоочередная задача комсомольской организации.

Еще один резерв — повышение профессионального уровня. Локомотивные бригады большое внимание уделяют технической учебе. А почему бы и другим службам не взять пример с нас, локомотивщиков? Действенной формой должна стать работа единых комсомольско - молодежных смен, организация между ними социалистического соревнования, обмен опытом.

Виктор Богданов — секретарь комитета комсомола Первоуральского новотрубного завода:

— Наш главный ориентир — забота о каждодневном результате. Пусть небольшом, но реальном. И в этом нам помогает кропотливая индивидуальная работа, поиск наиболее эффективных форм и методов организаторской деятельности с рабочей молодежью. В дни вахты новотрубников в честь 40-летия Победы молодежными бригадами было прокатано сверх плана 500 тысяч метров труб, что в полтора раза выше обязательств.

На заводе набирает темпы социалистическое соревнование по достойной встрече XXVII съезда партии. Инициаторами этого соревнования стала комсомольско-молодежная бригада Б. Черных (групкомсорг А. Лушников). Эта бригада призвала молодежные коллективы завода к открытию съезда прокатать сверх плана 600 тысяч метров труб.

В комсомольской организации завода сложилась обстановка, когда каждый молодой труженик уяснил свое место в общей технологической цепочке, глубоко проникся персональной ответственностью за конечный результат работы всего коллектива.

Стало традицией движение «Объектам реконструкции — комсомольскую заботу». В 11-й пятилетке на объектах реконструкции молодежь завода только на субботниках отработала свыше 20 тысяч человеко-часов.

От имени молодежи новотрубного завода обращаюсь ко всем комсомольским организациям области объявить 12-ю пятилетку «Пятилеткой комсомольской заботы об объектах реконструкции».

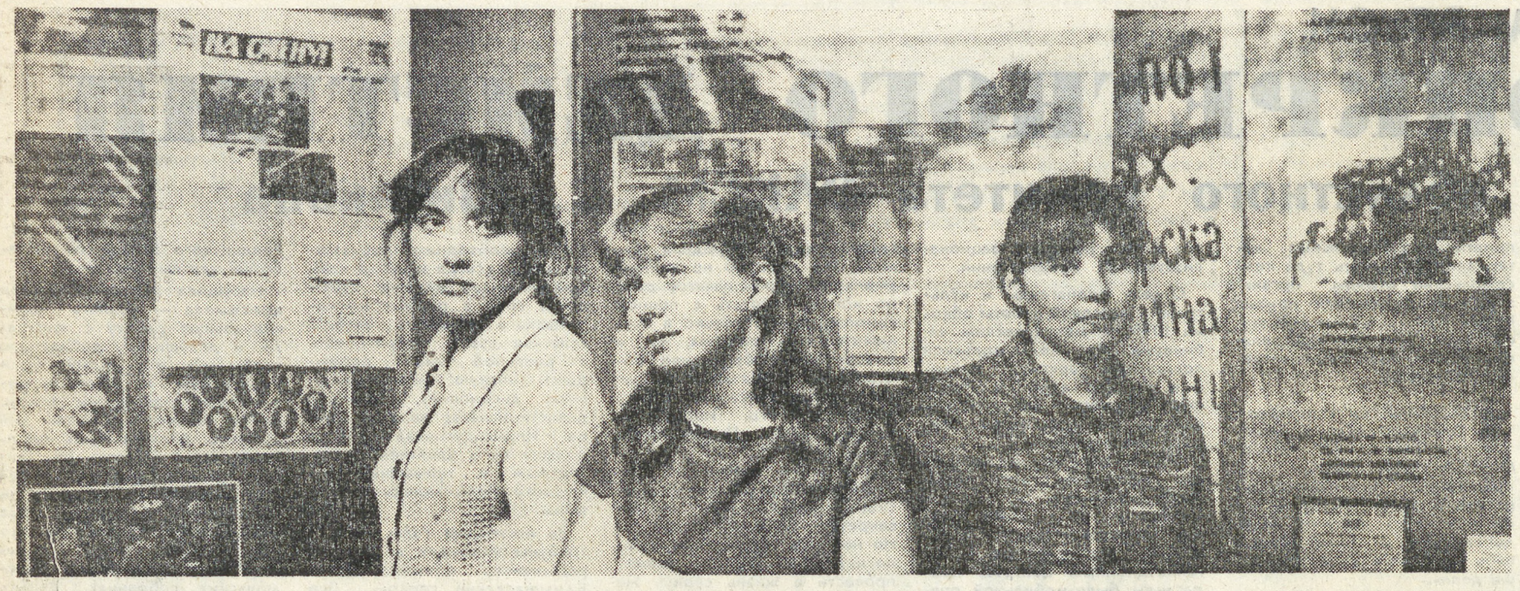

Поздравление от Ромена Роллана

«Шлю свой братский привет уральской молодежи и одной из самых старых комсомольских газет СССР — «На смену!», ветерану боев советской молодежи. Продолжайте вашу славную работу на службу Интернационала». Строки эти написаны несколько десятилетий назад. В 1935 году, 15 июля известный французский писатель Ромен Роллан направил приветствие молодым уральцам. Несколько строк, написанные рукой автора знаменитых произведений «Очарованная душа», «Жан-Кристоф», «Кола Брюньон», опубликованных в номере «Уральского рабочего» 18 июля 1935 года, и сегодня очень современны. Они воспринимаются как наказ нынешним комсомольцам.

Газете исполнилось 65. Целая жизнь. Рассказывает о ней, о том, как она крепла, взрослела, работала, боролась, выставка, открытая ко дню рождения «На смену!». Оформили ее работники музея истории комсомольских организаций Среднего Урала.

Какими они были, наши далекие коллеги, прежние «насменовцы»? Со старых фотографий глядят на нас молодые, жизнерадостные лица. Павел Чикаш. Он работал в газете в 20—30-е годы. Сфотографировали его в вагоне, во время поездки на пуск Турксиба. О Павле Чикаше говорили, что «он поспевал всюду, куда не поспевали другие». За ним в те годы была слава «короля репортажа».

Вот еще снимок. Сотрудники «На смену!» Алексей Белоносов и Самуил Розенберг на комсомольской домне № 2 в Магнитогорске. А эта фотография сделана в 1930 году. На ней — сотрудники газеты после того, как подписали праздничный номер.

Документы, фотографии, номера газет на пожелтевшей от времени бумаге с боевыми, задиристыми заголовками, старые корреспондентские карточки — свидетели тому, что «насменовцы» всегда были там, где трудно, где строится новое. Ведь не зря назвал Ромен Роллан газету ветераном боев советской молодежи. Недавно сотрудники газеты передали музею еще 130 экспонатов.

НА СНИМКЕ: с выставкой, посвященной 65-летию газеты «На смену!», знакомятся в музее истории комсомольских организаций Среднего Урала студентки Уральского лесотехнического института, второкурсницы Оксана Расулева, Татьяна Вотинцева и Елена Сундукова.

Л. ОРЛОВА.
Фото Л. БАРАНОВА.

Три года назад в редакцию пришли двое молодых людей, представились: «Мы — солисты Уральского народного хора Людмила и Александр Полотовы, хотели бы сотрудничать с «На смену!»... И с тех пор интервью, зарисовки, творческие портреты деятелей искусств, репортажи из ближних и дальних поездок Уральского хора, написанные нашими авторами-артистами, регулярно появляются на страницах газеты. Часто публикации сопровождают снимки (Александр увлекается фотографией).

Люди, дарящие нам немеркнущую красоту народной песни, стремятся поделиться с молодым читателем и своими впечатлениями от гастрольных путешествий, и своим отношением к коллегам по искусству. Такая творческая щедрость прекрасна! И она — также в традициях «На смену!». Не перечислить всех деятелей искусства, ставших нашими авторами за 65 лет жизни газеты, — их очень много.

«Рябинушка» на Дунае

Легкий аромат цветущей белой акации, каштанов, сирени, пионов и роз наполнял воздух. Совсем по-летнему жаркое солнце освещало буйное цветение, яркость и блеск народных костюмов, а пение птиц сливалось с аккордами музыки и песен, звучавших над щедрой украинской землей.

В ознаменование 40-летия Победы на Украине проходили фестивали искусств, в которых принял участие лауреат международных и всесоюзных конкурсов Государственный Уральский русский народный хор (художественный руководитель — лауреат всесоюзного конкурса С. Сиротин, главный хормейстер—В. Нагорных, главный балетмейстер — заслуженный артист РСФСР В. Миронов, руководитель оркестра — В. Ковбаса).

Хлебом - солью, букетами пышных цветов встречали гостей фестиваля на одесской земле.

На берегах голубого Дуная проходил XIX традиционный фестиваль искусств «Дунайская весна-85». Вместе с уральскими артистами здесь выступили артисты и художественные коллективы России и Украины, Кавказа и Закавказья, а также художественная самодеятельность клуба моряков из Измаила.

Стадионы, концертные площадки, дома культуры были заполнены сотнями тружеников полей и ферм, речниками и воинами-пограничниками.

Моряки и докеры, рыбаки и хлеборобы, виноградари — многие жители придунайских поселков, а также иностранные гости получили прекрасную возможность встретиться с самобытным советским искусством.

Уральский народный хор дал концерты и в отдаленных поселках. Килия, Болград, Рени, Першетравневое, Шевченково, Кальчево радушно принимали нас.

Над Дунаем звучали уральские народные песни и песни советских композиторов, слышались звуки зурны и жалейки, перемешивалась разноязыкая речь, раздавались смех, дружеские возгласы и горячие аплодисменты. На стадионе легендарного Измаила 25 тысяч зрителей оказали теплый прием гостям и участникам фестиваля.

Затем свердловчане порадовали озорными частушками, бодрыми песнями и лихими плясками жителей Белгорода-Днестровского, где проходил фестиваль искусств «Песни над Днестром».

А с 1 по 10 июня в Одессе состоялся IV республиканский фестиваль искусств «Белая акация». Мы уже не первый раз от всей души дарим одесситам свое уральское настроение и задор. Первый фестиваль, на который тоже был приглашен Уральский народный хор, был проведен в 1979 году.

Одесса — город-герой, город славных революционных, боевых и трудовых традиций.

Одесский зритель — взыскательный, любящий и понимающий искусство. В это время в городе проходил выездной пленум Союза композиторов Украины, было много иностранных делегаций и гостей со всех концов Советского Союза. И наши артисты работали с полной ответственностью, огромной самоотдачей и энергией, с нашей уральской маркой. На некоторых сценических площадках уральцам было предоставлено почетное право открывать и закрывать концерты фестиваля.

Программа праздников искусств была насыщенной и разнообразной и по жанрам, и по составу исполнителей. Гостями фестиваля явились мастера советского искусства —симфонический оркестр Московской государственной филармонии (дирижер — народный артист СССР Д. Китаенко), ансамбль скрипачей Государственного академического Большого театра СССР, Государственный камерный оркестр «Виртуозы Москвы» (художественный руководитель и дирижер—заслуженный артист РСФСР В. Спиваков), Герой Социалистического Труда, народный артист СССР, лауреат Государственной премии СССР Д. Гнатюк и другие.

38 коллективов, 1600 исполнителей, 210 концертов радовали жителей одесской земли. Участники фестиваля «Белая акация» возложили цветы к памятникам В. И. Ленину и погибшим морякам. Сборы от многих концертов направлены в фонд Всемирного фестиваля молодежи в Москве.

В рамках «Белой акации» прошли премьеры спектаклей и кинофильмов, выставки фотографий, изобразительного искусства и народных промыслов, встречи трудящихся с артистами и композиторами. Мастера искусств своей музыкой, песнями, танцами славили человека труда, труженика, братство народов Советской страны, которые трудятся под мирным небом. Встречи с тружениками Украины принесли уральским артистам творческую радость.

Л. и А. ПОЛОТОВЫ,
солисты Уральского народного хора.

Измаил — Одесса — Свердловск.

ПЕРЕДОВИЦА КЛУБА

НА НАШЕЙ УЛИЦЕ ПРАЗДНИК!

Как-никак «насменовский» Клуб постоянно почти все 65 лет в той или иной форме напоминает о себе на страницах газеты. Наши авторы, поднимаясь на клубную сцену, выступают во всех жанрах: фельетон, юмореска, эпиграмма, пародия, шутка и даже басня. За время существования юмористического отдела в газете опубликовано немало острых фельетонов о разгильдяйстве, пьянстве, хищениях, бюрократизме, других еще живучих до сих пор пороках, которые не только мешают нам двигаться вперед, но и бросают вызов нашим идеалам и моральным ценностям. Так что острие сатиры всегда должно быть нацелено против общественного зла, в какой бы форме ни проявлялось. И об этом всегда помнили в Клубе. Помнили наши авторы, которые стояли у истоков сатирического отдела: В. Фомичев, И. Тарабукин, Л. Носов. Помнят и сегодняшние наши посетители, забегая в Клуб со своими материалами. Значит, традиция живет. Значит, молодежь не хочет мириться с недостатками и продолжает улыбаться. Вот и сегодня, когда и на нашей улице праздник, мы пользуемся случаем, открываем двери и говорим всем, кто молод душой: «Добро пожаловать в наш Клуб!».

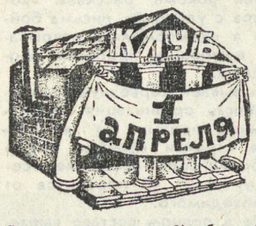

Сегодня в нашем Клубе собрались не случайные люди. Завсегдатаи. Да еще к тому же те, кто свои первые произведения в свое время донес до читателей посредством сцены Клуба им. 1 апреля. Однако не потеснили они и молодых авторов. На сцене всем хватило места.

Приходи, Сидорчук

Усталый, слегка расхристанный снабженец Сидорчук, держа в правой руке пузатый желтый портфель, левой толкнул вперед массивную дверь начальника отдела поставок:

— Здравствуйте, Иван Антонович!

— А, это ты, Сидорчук. Проходи. Давненько тебя не было. С чем пожаловал? — за столом возвышался крупный, лысоватый мужчина простой внешности. Темные рентгеновские глаза его направились на портфель Сидорчука. Сидорчук прошел к столу, сел, вздохнув, протянул письмо.

— Иван Антонович, ради бога, подпишите. С ног сбился, нигде достать не могу. А нашему заводу эти шестеренки, будь они неладны, — Сидорчук выразительно провел указательным пальцем по шее,— во как нужны!

— Всем они нужны, Сидорчук. Не тебе одному. С шестеренками нынче, сам знаешь, туговато. Лимиты ведь не резиновые. А на носу конец квартала...

— Иван Антонович, выручайте! В последний раз. Поймите, горим! План трещит по швам, — Сидорчук вынул из портфеля и поставил на стол нарядную бутылку коньяка. Затем, оглянувшись на дверь, прикрыл бутылку спиной. — Лечебный. Армянский. От давления. Чистое, можно сказать, лекарство...

— Армянский, говоришь, — вздохнул Иван Антонович, скосив глаза на бутылку. — Все равно не подпишу. Именно сейчас не могу.

Сидорчук молча окинул взглядом три мощных домашних холодильника, стоящие у стены, и достал из портфеля банку зернистой икры, а затем и завернутую в прозрачный целлофан красную рыбу. Все это пододвинул рукой Ивану Антоновичу. Иван Антонович с наслаждением втянул носом запах рыбы. Борясь с собой, отодвинул снедь обратно к Сидорчуку:

— Будь человеком, Сидорчук, убери все сейчас же. Сказал ведь, что потом.

— Может, женщину желаете?

— Какую еще женщину?

— В белом, конечно, — Сидорчук выложил на стол «Женщину в белом».

— Слушай, Сидорчук, давай напрямую. Ты же меня знаешь, я никогда не отказываюсь. Но сейчас я ничего брать не буду. Понимаешь, не-бу-ду!

— А когда возьмете?.. То есть подпишете? — на лице Сидорчука мелькнула надежда.

— Когда?! — Иван Антонович перевел взгляд на коньяк, рыбу, икру и начал потихоньку давиться от распирающего его смеха. — Когда, спрашиваешь, возьму?!! А когда проснусь, Сидорчук!..

Задремавший в лучах послеобеденного солнышка Иван Антонович проснулся в кабинете от собственного смеха, продолжая по инерции она все еще похахатывать.

Скрипнула дверь. На пороге возник Сидорчук. Иван Антонович с трудом погасил смех.

— Можно, Иван Антонович?

— А, Сидорчук. Что-то давненько тебя не было. Проходи. Сидорчук взглянул на три знакомых мощных холодильника у стены. Глаза Ивана Антоновича сфокусировались на пузатом портфеле Сидорчука.

Б. МАТЮНИН.

КОРОЧЕ ГОВОРЯ

- Пьяница всегда готов разделить с вами горькую участь.
- Он вставал с петухами: жена частенько выпроваживала его спать в хлев...
- Если море по колено, недолго и захлебнуться.
- Думал, с кем бы сообразить.
- Не лезь в бутылку! Помни: на обратном пути горлышко становится значительно уже.
- У алкоголика в прошлом было прекрасное будущее.
- Помни: зеленый змий доведет до белой горячки, и наступят для тебя черные дни.
- Истина в вине, пока оно не выпито.
- Пил с умом, а остался в дураках.

В. ТУРЕНКО.

ЖИЗНЬ — В КИНО

Для иных экран — души
спасенье.
Что смотреть—им, в общем,
все равно.
Их удел — бездумное
движенье
От того
до этого кино.

О. РУДИН

ВЕСЕЛАЯ СЕССИЯ

- Хвост — это орган, с помощью которого студент удерживается на древе познания.
- Только труд может превратить студента в человека, лишив его хвоста.
- В сельскохозяйственном институте успешно проведен весенний отсев студентов.

В. РАБИНОВИЧ,
студент УрГУ.

Рис. В. ЛЕБЕДЕВА.

* Литературные пародии

Горячий цех

Всем семейством
Пьем до пота,
Отдуваясь тяжело.
Чаепитие — работа,
Истова она зело.

Владимир СЕМЕНОВ.

* * *

Обливаюсь
Жарким потом,
Будто ахаю кайлом.
В мире нет трудней работы,
Чем за кухонным столом.
В том труде
Души не чаю.
Легкой жизни не хочу.
Шесть стаканов выпил чаю,
Мне и больше по плечу.
Пьешь его не для потехи.
Обжигаешься, кряхтишь,
Словно ты в горячем цехе
У конвертора стоишь.
Тяжело у самовара.
Красный весь.
И мокрый аж.
Если б мне, как сталевару,
Шел еще горячий стаж!
Но, увы!
Я замечаю —
Строчка дышит тяжело.
Может быть, она от чаю
Отдувается зело?

Борьба

Не в борьбе с краснозубыми
львами
гибнут люди, а часто
в борьбе
с одиночеством или мышами,
свистом ветра в полночной
трубе.
...Так вступайте с чудовищем
в схватки!

Роман СОЛНЦЕВ.

* * *

Что ты слушаешь
трубы печные,
никуда из избы не идешь?!
Неужели мы стали ручными
и стихию не ставим ни в грош?!
Неужель нас бояться не стали
Краснозубые львы-шатуны?!
Неужель нам с тобою остались
для сражений одни грызуны?!
Надоело мышиное племя!
Пыль со стен надоело стирать.
Собирайся Ей-богу не время
с насекомыми воевать!
Брось ты грязные эти тенета
Мы бороться со зверем
пойдем
Льва мы выследим и бегемота
и за горло обоих возьмем.
Если ж мы не пойдем
за урманы,
просидим, как другие сидят,
сокрушат нас с тобой тараканы,
нас клопы на печи заедят.

Бета-любовь

Одушевленным ядерным
зарядом люб-и
(что там — уран и водород!)
живу.
...И как мне доказать
наверняка,
что нежность — это гамма-
излученье,
а бета — соответственно —
тоска?!

Валентин СТОЛЯРОВ.

* * *

Я давно души в тебе
не чаю.
Все хожу с зарядом.
Бродит кровь.
Я тебя лучами изучаю
под названьем
альфа-пи-любовь.
Задержись хотя бы
на минуту.
Я сегодня выберу момент.
Объясню.
Но ты опять
не в шутку
говоришь:
— Опасный элемент!

И тебе я будто бы
противен.
Лишь касаюсь локтя
твоего,
становлюсь я
радиоактивен,
превращаюсь в антивещество.

Ты меня ни капли
не жалеешь.
Я ж вращаюсь круг тебя —
поверь.
Если счетчик Гейгера
имеешь,
ты меня, пожалуйста,
проверь.

Долго не давала ты
ответа.
Срезала потом наверняка:
— Это, извини, такая
бета! —
и, махнув, добавила:
— Пока!

В. АНИЩЕНКО.

добрый день, уральцы!

ТРУДОВАЯ ЧЕТВЕРТЬ

Пятерка за практику

Производственную практику богдановичские школьники сдали на «пять», поработав на совесть на полях. Сами посудите: 641 гектар они засеяли пшеницей, 144— овсом, 64 — горохом. Теперь ребята ждут, какой урожай принесет им земля осенью.

Во время практики юные полеводы овладели всеми правилами агротехники: культивацией, боронованием, внесением удобрений. Земледельческими работами занимались в основном мальчишки. У девчонок же своих забот достаточно. С мая по сей день работают в районе три школьных животноводческих звена. Трудятся в них байновские, ильинские и кунарские девчата.

Не остались в стороне от трудовых дел и городские школьники. Они занимаются благоустройством дорог озеленением, строительством автогородка.

Особое задание получили юные лесоводы. Они высаживают саженцы на 22 гектарах. Лучше всех освоили лесоводство ребята из Чернокоровской, Грязновской, Тыгишской и Гарашкинской школ.

Т. МИШИНА.

Богдановичский район.

ВЫПУСК

Кистью и резцом

Четыре года назад начались занятия в Полевской художественной школе. Ее преподаватели — выпускники художественно - графического факультета Нижнетагильского педагогического института — учат ребят владеть резцом и кистью, учат творчеству.

И вот первые выпускники школы отчитались о том, чему научились, что узнали за годы учебы. На выставке дипломных работ побывали воспитанники школы, преподаватели, гости. Многие ребята темой для своих произведений взяли сказы Бажова.

Самобытны расписанные ларцы-шкатулки «Хозяйка Медной горы» Наташи Давыдовой, «Огневушка-поскакушка» Анжелы Юлановой, мягкие игрушки «Гномы» Наташи Нагановой, триптих «Воплощение мечты» Саши Троина, резная деревянная шкатулка Славы Чебакова и другие не менее интересные работы.

Ю. УТКОВ.

Полевской.

Редактор В. РАСТОРГУЕВ

МАССОВОСТЬ — ГЛАВНЫЙ РЕКОРД

Вспоминаются одни из прошедших традиционных соревнований молодых штангистов области на приз газеты «На смену!». После награждения победителей в весовой категории до 48 кг зашли в тренировочный зал. Худенький паренек в красном трико, который только что неудачно выступил, получив «баранку» (не поднял начальный вес), яростно—другое слово и подобрать трудно—боролся со штангой. Наконец она покорилась, и тренер представил:

— Сережа Агеев. Я говорю ему: «Отдохни». А он: «Пока не «выву» я этот вес, не успокоюсь».

Когда Сергей отошел, он, улыбнувшись, сказал:

— И все-таки я верю в этого парня. Настоящий характер у него, чемпионский. А победы еще придут.

Год спустя Сергей действительно стал чемпионом в своей категории в этих соревнованиях. И когда мы напомнили о нашей предыдущей встрече он поделился:

— Вы знаете, эти соревнования для меня стали первым настоящим спортивным испытанием. Поверил, что упорным трудом можно любую неудачу преодолеть. Поверил на них в свои силы.

Да это что сказал Сергей Агеев, могли наверное подтвердить еще сотни других любителей «железной игры». Ведь в декабре нынешнего года турнир молодых тяжелоатлетов будет проводиться уже в двадцать третий раз. Для многих спортсменов области именно он дал путевку в большой спорт. Именно здесь начинали свое восхождение дважды чемпион мира среди юниоров, мастер спорта международного класса Николай Груздев, призер чемпионата Советского Союза, уралмашевец Юрий Михлин, призер розыгрыша Кубка страны Виктор Кренинг и многие другие.

Для сотен других ребят соревнования были стимулом в ежедневных тренировках; готовясь к ним, они стали сильнее, закаленнее, выносливее. А это ведь как раз те качества, которые ценятся в армии. Сколько только за последние годы прочитали мы писем у тренеров от их бывших воспитанников: «Спасибо за науку, за закалку. С физподготовкой здесь у меня вопросов нет...»

Наша газета проводит также соревнования по лыжным гонкам, пулевой стрельбе — «Снайпер Урала», по волейболу среди сельских спортивных команд.

Среди лыжников также можно назвать немало известных чыне имен спортсменов, для которых первыми в жизни большими соревнованиями были старты на приз «На смену!». Олимпийская чемпионка Клавдия Боярских, чемпионка мира Зинаида Амосова, трехкратная чемпионка последней универсиады Наталья Фурлетова, чемпион страны Мирон Филиппов и многие, многие другие. Но все-таки главным рекордом этих соревнований является массовость. Ведь открывают сезон этими стартами ежегодно в пяти соревнующихся группах более семисот сильнейших лыжников области. Особенность в том, что здесь собираются представители всех возрастных групп. Поэтому молодые, честолюбивые спортсмены могут сразиться на лыжне со знаменитостями. Для тренеров — это смотр резервов и проверка бойцовских качеств молодежи в ответственных стартах. И кто знает, не выйдет ли на старт, например, нынче будущая прославленная олимпийская чемпионка?

Трудно переоценить для молодых стрелков и значение турнира «Снайпер Урала». Ведь этот вид спорта — один из основных военно-прикладных. Только в нынешнем году, начиная с зональных соревнований, приняло участие в «Снайпере» несколько сот юношей. А ведь каждому из них; научившемуся метко стрелять, через два-три года предстоит стать в армейский строй.

Мы всегда чествуем, награждаем победителей соревнований, но никогда не забываем и о том, ради чего и были созданы, когда-то их первые оргкомитеты. Пропагандируя тяжелую атлетику, лыжный и стрелковый спорт, волейбол, мы тем самым вносим свой вклад в дело укрепления обороноспособности страны, в дело воспитания юношей и девушек сильными, крепкими, закаленными. Главный девиз соревнований на призы нашей газеты: «Не победы немногих, а участие в спортивной жизни всех и каждого».

военно-спортивный отдел.

НАШЕ СПРАВОЧНОЕ БЮРО

ЕТВ

Среда, 19

8.00 — «Время».
8.40 — Клуб путешественников.
9.35 — «Великий перелом». Художественный фильм.
11.15 — Музей на Делегатской. «Краски земли новгородской».
11.40 — Новости.
14.00 — Новости.
14.20 — «Союз науки и труда». Документальные фильмы.
15.10 — Концерт художественных коллективов Тюмени.
15.35 — «Недаром помнит вся Россия...». У истоков патриотизма русской литературы.
16.35 — А. Глазунов. Симфония № 4 ми-бемоль мажор.
17.15 — «...До 16 и старше».
18.00 — Научно-популярные фильмы о вреде алкоголизма.
18.15 — Сегодня в мире.
18.30 — «Нам дороги эти позабыть нельзя». Поэзия. С. Островой.
18.55 — «Шкатулка с секретом» Мультфильм.
19.05 — «Если хочешь быть здоров». Физкультура сердца. Передача 2-я.
19.20 — И. С. Тургенев. Фильм-концерт «И образ мой предстанет тебе...».
20.30 — «Время».
21.00 — Чемпионат СССР по футболу. «Нефтчи» — «Динамо» (Киев). 2-й тайм. «Днепр» — «Зенит». 2-й тайм.
22.45 — Сегодня в мире.

«ДУБЛЬ-4»

8.00 — Утренняя гимнастика.
8.15 — «Хроника одного лета» Художественный телефильм 1-я серия.
9.25 — «Отзовитесь, горнисты!».
9.55 — Школьникам — об анатомии и гигиене. Загадки крови.
10.25 — Мультфильмы: «Медной горы Хозяйка», «Малахитовая шкатулка».
11.10 — Концерт народного ансамбля танца «Ритенитис».
11.30 — «Семья и школа».
12.00 — «Анискин и Фантомас» Художественный телефильм. 2-я серия.
13.05 — Немецкий язык. 2-й год обучения.
13.35 — Программа Башкирской студии телевидения.
15.05 — Новости.
16.35 — Свердловск. Программа передач.
16.40 — Литературный камерный театр «Сороковые-роковые» (читает Я. Мозговой, Ленинград).
17.30 — МОСКВА. Новости.
17.50 — Больше хороших товаров.
18.20 — Свердловск. Новости.
18.30 — Реклама.
18.35 — МОСКВА. Премьера телефильма «Год до Победы».
19.30 — Спокойной ночи, малыши!
19.50 — Свердловск. Наш комментарий.
20.05 — МОСКВА. Ритмы Африки.
20.30 — «Время».
21.00 — «Хроника одного лета» Художественный телефильм. 2-я серия.
22.10 — Играет народный артист РСФСР А. Тихонов (балалайка).
22.45 — Свердловск. Новости.
23.00 — Джаз-клуб «Спектр». Встреча с ансамблем «Аллегро».

III ПРОГРАММА

19.35 — Свердловск. Новости.
19.50 — МОСКВА «Вахта». О работниках высокогорной станции «Восточная».
20.05 — Свердловск. «Эта «тихая» жизнь в Глубоком». Документальный фильм.
20.30 — МОСКВА. «Время».

СВЕРДЛОВСКИЙ АКАДЕМИЧЕСКИЙ ТЕАТР ОПЕРЫ И БАЛЕТА им. А. В. ЛУНАЧАРСКОГО
Сегодня БОРИС ГОДУНОВ.
19-VI БЕНЕФИС БАЛЕТА вместе объявленного спектакля «Макбет».
20-VI СЕВИЛЬСКИЙ ЦИРЮЛЬНИК

СВЕРДЛОВСКИЙ ГОСЦИРК
До 23 июня заключительные представления электронно-иллюзионного шоу «ЧУДЕСА БЕЗ ЧУДЕС» под руководством Олега СОКОЛА.
Начало представлений — в 19 ч. 30 м. по субботам и воскресеньям — в 11 ч. 30 м., 15 ч. и 19 ч. 30 м.

КИНОКОНЦЕРТНЫЙ ТЕАТР «КОСМОС»
Новый художественный фильм «АГОНИЯ» (две серии).
Сеансы: 12, 16 и 20 час.

СЕГОДНЯ В КИНОТЕАТРАХ:

ОКТЯБРЬ (стереоскопический) — Похищение века.
СОВКИНО — Тайна острова чудовищ.
САЛЮТ — И еще одна ночь Шехерезады. Властелин времени.
УРАЛ — Победа (две серии). Шурочка Военно-полевой роман. Микеланджело.
ТЕМП — В джазе только девушки. Приключения принца Матеуша.
ДК им. ДЗЕРЖИНСКОГО — Тайна острова чудовищ.
ДК им. ГОРЬКОГО — Четверо против кардинала.
ДК им. СВЕРДЛОВА — Банзай.
БУРЕВЕСТНИК — Вий. Мультсборник.
Им. МАЯКОВСКОГО — Гнездо. Оливер Твист.

ПОГОДА

19—20 июня по области ожидается переменная облачность, на севере — без осадков, на юге кратковременные дожди и грозы. Ветер восточный, 5—10 в секунду. Температура воздуха ночью 8—13, днем 18—23, на севере до 25 градусов тепла.

Восемнадцатое

Редактор — 51-28-61. Зам. редактора — 51-38-75. Ответственный секретарь — 51-74-67. Секретариат — 58-96-11 и 58-95-48. Отдел рабочей и инженерной молодежи — 51-47-26, 51-34-22. Отдел сельской молодежи — 51-41-81. Отдел коммунистического воспитания — 51-60-33, 58-00-14. Отдел комсомольской жизни и молодежных проблем — 58-92-41, 51-16-81. Отдел военно-спортивный — 51-39-09, 58-92-37. Отдел учащейся молодежи — 58-93-89 и 58-00-12. Отдел культуры — 51-28-32. Отдел информации — 51-10-66 и 51-60-84. Отдел писем — 51-56-69, 58-00-23. Фотокорреспондент — 51-38-28. Отдел рекламы и объявлений — 58-00-34, 51-17-62.

Пишите:

620219 Свердловск ГСП 153, ул. Тургенева, 13, 12-й этаж. Редакция газеты «На смену!».

НС 21584. Заказ № 5621. Тип. изд-ва «Уральский рабочий», г. Свердловск, проспект Ленина, 49. Индекс 53800. Тираж 155000.