КОНТРОЛЬНЫЙ ЭКЗЕМПЛЯР

XXVI съезду КПСС — достойную встречу!

ПРОЛЕТАРИИ ВСЕХ СТРАН, СОЕДИНЯЙТЕСЬ!

НА СМЕНУ

ОРГАН СВЕРДЛОВСКОГО ОБКОМА ВЛКСМ

ГАЗЕТА ОСНОВАНА 18 ИЮНЯ 1920 ГОДА № 123 (11262) ◆ ЧЕТВЕРГ, 26 ИЮНЯ 1980 г. ◆ ВЫХОДИТ ЕЖЕДНЕВНО, КРОМЕ ВОСКРЕСЕНЬЯ И ПОНЕДЕЛЬНИКА ◆ Цена 2 коп.

СЕГОДНЯ В НОМЕРЕ:

2 стр.
◆ КАКИМ БЫТЬ КОМСОМОЛЬСКОМУ ВОЖАКУ?
3 стр.
◆ США: ПОЛИТИКА МИЛИТАРИЗМА И АГРЕССИИ
4 стр.
◆ ПРОЕКТ НОВОГО СВЕРДЛОВСКОГО ЗООПАРКА

ПУСТЬ ЗРЕЮТ ХЛЕБА

С волнением узнали все мы о решениях Пленума ЦК КПСС, о докладе на нем Генерального секретаря ЦК КПСС, Председателя Президиума Верховного Совета СССР Л. И. Брежнева. Знаменательно, что Пленум Центрального Комитета прошел вскоре после 35-летия Победы советского народа в Великой Отечественной войне. Вот уже три с половиной десятилетия благодаря мудрой ленинской политике нашей партии живем мы на мирной земле, уверен наш труд, спокойно зреют наши хлеба. Что еще нужно человеку для счастья?

С удовлетворением и одобрением прочитали мы в докладе товарища Брежнева, в постановлении ЦК КПСС «О международном положении и внешней политике Советского Союза» о том, что партия не пожалеет сил, чтобы сохранить разрядку, все то доброе, что дали нам 70-е годы, добиться поворота к разоружению, поддержать право народов на свободное и независимое развитие, сберечь и упрочить мир. Эту политику мы поддерживаем всем сердцем.

В ответ постараемся еще более напряженно трудиться, добиться в завершающем году десятой пятилетки высших урожаев, полного выполнения всех плановых заданий.

В этом году мне посчастливилось в третий раз завоевать переходящий приз знатного механизатора Среднего Урала Р. И. Обоскаловой. И в преддверии XXVI съезда КПСС **я обязуюсь работать так, чтобы сохранить за собой эту высокую награду, чтобы на заготовке кормов и жатве завершающего года пятилетки выполнять не менее полутора норм.**

Л. ЧЕРЕПАНОВА,
трактористка совхоза «Буткинский» Талицкого района.

ДАЕШЬ ГОДОВОЙ!

Наша бригада была создана из станочников - сдельщиков почти на старте десятой пятилетки, грандиозные рубежи которой определил XXV съезд КПСС. Тогда же взяли мы повышенное социалистическое обязательство: досрочно выполнить плановое задание пятилетки.

И вот в мае коллектив с гордостью рапортовал: слово свое бригада сдержала. Таков был наш вклад в выполнение планов партии!

Однако успех не дает повода останавливаться на достигнутом. Ознакомившись с материалами Пленума ЦК КПСС, узнав о дате предстоящего XXVI съезда Ленинской партии **мы решили до 23 февраля 1981 года выполнить еще одно годовое задание.**

А. МИРОНОВ,
бригадир механического цеха Свердловского завода транспортного машиностроения имени Я. М. Свердлова, член комсомольского бюро цеха.

НЕ ОТСТАЕТ ОТ ВЕТЕРАНОВ

Выполняя комплексный план технического прогресса и социального развития завода, коллектив цеха нестандартного оборудования завода им. М. И. Калинина изготовил немало агрегатных и специальных станков с программным управлением, автоматических и поточных линий, механизированных стеллажей и других средств автоматизации и механизации производственных процессов. По-ударному трудятся в этом цехе комсомольцы. Они не только не отстают от ветеранов, но зачастую сами задают тон в социалистическом соревновании.

Четвертый год трудится в этом цехе комсомолец Александр Старков. Он — разметчик четвертого разряда. Работа его требует большого внимания, точности. И Саша хорошо справляется с делом, понимает всю ответственность перед людьми, которым обеспечивает «фронт работы».

Активное участие принимает Александр в общественной работе. Его выбрали членом штаба «Комсомольского прожектора», и он добросовестно участвует в рейдах и проверках «КП».

Знают Сашу в цехе и как спортсмена, который всегда старается поддержать спортивную марку цеха, завода.

...Окончен рабочий день, завершены общественные дела. Можно бы и отдохнуть, но Александра Старкова ждет еще одно дело — дежурство в заводской народной дружине.

В. ДОНЕЦКИЙ.
Фото автора.

ОБЩЕНАРОДНАЯ ЗАДАЧА

Третья сессия Верховного Совета СССР десятого созыва

Под огромным воздействием воодушевляющих решений Пленума ЦК КПСС в Москве 25 июня продолжала работу третья сессия Верховного Совета СССР десятого созыва.

С глубоким удовлетворением депутаты отмечали великую мобилизующую силу постановлений Пленума, доклада на нем товарища Л. И. Брежнева. Представители народа единодушно одобряли принципиальный миролюбивый курс КПСС и Советского государства, меры по защите и обеспечению безопасности нашей Родины, стратегию современного этапа коммунистического строительства. Выступающие подчеркивали, что подготовка к XXVI съезду КПСС, который откроет новые горизонты перед страной, явится мощным рычагом повышения политической и трудовой активности советских людей.

Совместное утреннее заседание Совета Союза и Совета Национальностей открылось в Большом Кремлевском дворце.

Бурными, продолжительными аплодисментами депутаты и гости встретили товарищей Л. И. Брежнева, Ю. В. Андропова, В. В. Гришина, А. А. Громыко, А. П. Кириленко, А. Н. Косыгина, Д. А. Кунаева, А. Я. Пельше, Г. В. Романова, М. А. Суслова, Н. А. Тихонова, Д. Ф. Устинова, К. У. Черненко, В. В. Щербицкого, Г. А. Алиева, М. С. Горбачева, П. Н. Демичева, В. В. Кузнецова, П. М. Машерова, Б. Н. Пономарева, Ш. Р. Рашидова, М. С. Соломенцева, Э. А. Шеварднадзе, И. В. Капитонова, В. И. Долгих, М. В. Зимянина, К. В. Русакова.

Председательствующий — Председатель Совета Союза А. П. Шитиков сообщил, что на раздельных заседаниях палат закончились прения по первому вопросу повестки дня.

Верховный Совет СССР раздельным голосованием по палатам единогласно принял Закон СССР об основных полномочиях краевых, областных Советов народных депутатов, Советов народных депутатов автономных областей и автономных округов.

Единогласно было принято Постановление Верховного Совета СССР о порядке введения в действие этого Закона.

Затем сессия приступила к рассмотрению второго вопроса повестки дня.

С докладом «О проектах Закона СССР об охране атмосферного воздуха и Закона СССР об охране и использовании животного мира» выступил председатель комиссии по охране природы и рациональному использованию природных ресурсов Совета Союза М.-С. И. Умаханов.

Ленинские идеи охраны природы и максимально эффективного, хозяйского использования ее богатств, отметил докладчик, находят реальное воплощение в политике Коммунистической партии, в деятельности Советского государства.

Успехи Советского государства в области экономики создают прочную базу для осуществления крупномасштабных мероприятий, направленных на охрану окружающей природной среды. Законы об охране атмосферного воздуха и об охране и использовании животного мира органически войдут в единую систему природоохранительного законодательства.

Докладчик охарактеризовал принципы, цели и задачи рассматриваемых законопроектов, остановился на некоторых наиболее важных положениях и особенностях каждого из них. Проект Закона об охране атмосферного воздуха содержит ряд принципиально новых правил, направленных на усиление охраны атмосферного воздуха от загрязнения и других вредных воздействий. Впервые в союзном законе предусматриваются требования об установлении нормативов предельно допустимых выбросов загрязняющих веществ в атмосферу и вредных физических воздействий на нее. В проекте Закона об охране и использовании животного мира, сказал М.-С. И. Умаханов, решается комплекс вопросов, связанных с заботой об охране и правильном использовании диких животных, обитающих в состоянии естественной свободы.

После обсуждения депутаты единодушно приняли Закон СССР об охране атмосферного воздуха, Закон СССР об охране и использовании животного мира и Постановления Верховного Совета СССР о порядке введения в действие этих законов.

По докладу секретаря Президиума Верховного Совета СССР М. П. Георгадзе депутаты утвердили Указы Президиума Верховного Совета СССР и приняли соответствующие законы и постановления.

На этом сессия закончила работу. **(ТАСС).**

«КОЖАНЫЙ МЯЧ». ОБЛАСТНЫЕ ФИНАЛЫ

РАДОСТИ И ОГОРЧЕНИЯ

Продолжаются игры областных финалов «Кожаного мяча». У младших футболистов в Ирбите во второй день соревнований команда «Орион» из Качканара выиграла у свердловской «Дружбы» — 5:1. «Орион» пока лидирует в первой подгруппе, набрав в первых двух матчах четыре очка и имея отличную разницу забитых и пропущенных мячей — 15:1. А «Дружба» потерпела уже второе поражение в турнире. Команды «Урал» из Ирбита и «Юность» из Полевского, в первый день выигравшие у соперников, во встрече между собой сыграли вничью — 2:2. «Надежда» из Березовского записала в свой актив два очка, победив «Орленок» из Режа, который уже дважды уходил с поля побежденным,— 2:1. Во второй группе второю подряд победу одержала команда «Динамо» из Богдановича, на этот раз над «Ровесником» из Свердловска — 1:0. «Ровесник» пока не набрал ни одного очка. «Олимп» из Верхней Пышмы к четырем мячам, забитым в первой встрече, добавил еще четыре, с «сухим» счетом обыграв «Разведчик» из Нижнего Тагила. Также без поражений выступают мальчишки из нижнетуринского «Факела», они обыграли «Михайловец» из Михайловска — 1:0. Таким образом, во второй подгруппе в Ирбите лидируют сразу три команды — «Олимп», «Факел» и «Динамо». Видимо, борьба между этими командами будет упорной.

В Красноуфимске ребята из «Старта» Нижней Туры продолжают уверенно набирать победные очки, они обыграли свердловский «Форвард» — 4:0 и набрали разницу мячей — 12:0. Мальчишки из шалинского «Факела», пропустив в первой игре восемь мячей в свои ворота, в следующем матче забили восемь мячей в ворота свердловской «Юности». Березовский «Горняк» выиграл у «Спутника» из Тавды — 5:0. Во второй группе второе поражение потерпел первоуральский «Гайдар», он проиграл «Гидромашу» из Сысерти — 1:2. Первенствует в группе пока команда хозяев финала, красноуфимский «Локомотив» забил два безответных гола в ворота артемовского «Вымпела».

В Первоуральске, в старшей группе, местная команда сыграла вничью с каменскуральским «Огоньком» — 2:2. Ребята из «Чайки» Арти выиграли у «Дружбы» из Алапаевска — 2:0. У «Орленка» и «Чайки» теперь по три очка, они лидируют в первой группе. Во второй группе вторую победу одержали свердловчане, «Смена» победила «Надежду» из Ивделя — 2:1. «Мечта» из Нижнего Тагила набрала два очка, со счетом 5:3 одержав победу над нижнесалдинским «Вымпелом».

Лучший бомбардир на турнире пока Сережа Инфалин из Первоуральска. Во встрече первого дня он забил в ворота соперника три мяча.

ДРУЖБА КРЕПНЕТ

PLZEŇ — СВЕРДЛОВСК

Сегодня отбывает на родину делегация наших чехословацких друзей из городов Западночешской области Хеб и Соколов, которую возглавляют секретарь Хебского райкома Социалистического Союза молодежи Ян Вавра и секретарь Соколовского райкома ССМ Любомир Врба.

За неделю пребывания на гостеприимной уральской земле побратимы из Западной Чехии побывали в Нижнем Тагиле, Карпинске, Первоуральске, Свердловске, где познакомились с достопримечательностями этих городов, побывали в их театрах и музеях, встретились с комсомольскими активистами крупных промышленных предприятий.

Содержательную, интересную программу предложили побратимам из Хеба тагильчане. Небская группа делегации приняла участие в спортивных состязаниях на спорткомплексе горы Долгой, побывала в гостях у студентов Нижнетагильского педагогического училища, встретилась с комсомольским активом Тагилстроевского района города.

Тагильчане и гости из Хеба обменялись опытом работы по организации движения молодежи за экономию и бережливость, по организации социалистического соревнования на основе индивидуальных и коллективных счетов экономии.

* * *

Из Западночешской области ЧССР возвратилась делегация Свердловского обкома ВЛКСМ, возглавляемая секретарем обкома комсомола Александром Богомоловым. В составе делегации были бригадир контролеров Каменск-Уральского металлургического завода, депутат Верховного Совета СССР Надежда Мышкина, первый секретарь Сысертского райкома комсомола Александр Германов.

Делегация на земле побратимов была принята секретарями Западночешского обкома Компартии Чехословакии, состоялись дружеские встречи в обкоме ССМ, представители двух братских союзов молодежи обменялись опытом работы и информацией о деятельности областных организаций ВЛКСМ и ССМ по коммунистическому воспитанию подрастающего поколения.

НАМ ТОЛЬКО ЧТО СООБЩИЛ ТЕЛЕТАЙП

● *НЬЮ-ЙОРК. Напряженная обстановка сохраняется в городе Лонг-Бич (штат Нью-Йорк), где прошедшей ночью произошли крупные расовые столкновения, спровоцированные местными расистами. Они начались после того, как группа белых молодчиков начала на городском стадионе драку с чернокожими американцами во время очередной игры в бейсбол.*

● *ТЕГЕРАН. В Иране продолжается чистка высших учебных заведений от прошахских элементов. По сообщению газеты «Кейхан», из Тегеранского университета изгнаны еще сто преподавателей, студентов и служащих. Они обвиняются в сотрудничестве с бывшей шахской охранкой Савак.*

● *БОГОТА. Два высших учебных заведения колумбийского города Медельин закрыты военными в связи с непрекращающимися студенческими волнениями. Учащаяся молодежь Колумбии протестует против принятой в этом году властями Колумбии реформы образования и нехватки средств на нужды университетов страны.*

(ТАСС, 25 июня).

Сегодня состоится IV пленум Свердловского горкома ВЛКСМ, на котором будет обсуждена работа комсомольских организаций Октябрьского района по ускорению научно-технического прогресса.

Одна из проблем, о которой пойдет сегодня разговор на пленуме, это создание КТМК — комплексных молодежных творческих коллективов. Предлагаем вниманию читателей материал о работе первых таких объединений, созданных штабом по экономии металла областного совета молодых ученых и специалистов.

В РИТМЕ ВРЕМЕНИ

Время рождает новые формы комсомольской работы — КТМК... Комплексные творческие молодежные коллективы...

Чуткие к ветру времени, к ритму времени, уралмашевцы уже давно пробовали создавать временные бригады из исследователей, проектировщиков и работников цехов, для решения какой-то одной производственной задачи.

Новые коллективы получили свой официальный статус. Госкомитет СССР по науке и технике, Секретариат ЦК ВЛКСМ, президиум АН СССР, президиум ВСНТО, президиум ЦС ВОИР немногим более года назад приняли специальное постановление, утвердили типовое положение о КТМК.

Не везде и всегда новые объединения молодежи, вдруг сразу вошедшие «в моду», отвечали основным требованиям к новому коллективу.

Разговариваю с секретарем комсомольской организации одного из проектных институтов. Хорошим секретарем хорошей организации...

— Наши комсомольско-молодежные коллективы мы стали называть КТМК...

— Но ведь эти коллективы созданы по отделам, они решают только свои задачи...

— Верно. Но по сути они творческие.

Спору нет, любая комсомольско-молодежная бригада должна быть по духу своему творческой. Однако в понятие КТМК заложен более определенный смысл.

Это временные творческие объединения молодых ученых, специалистов, техников, студентов для решения вполне определенных производственных задач, для разработки и внедрения в жизнь научных идей.

Именно так понимает задачу новых коллективов кандидат наук, старший научный сотрудник Института металлургии УНЦ АН СССР Ю. Козлов, начальник областного комсомольского штаба по экономии металла совета молодых ученых и специалистов при обкоме ВЛКСМ.

КТМК позволяет четко определить объем и сроки работы каждого исполнителя, всего творческого коллектива — а значит, ускорить решение производственной задачи. Но создание комплексных творческих коллективов преследует и еще одну цель. Молодежь видит, что комитеты ВЛКСМ, советы молодых специалистов занимаются важным делом, растет их авторитет, растет и интерес человека к своей работе, ответственность за свой участок.

Под контролем областного штаба выполнение 12 научно-исследовательских тем, предусмотренных генеральными договорами между УНЦ АН СССР и ведущими предприятиями Урала. Комсомольское шефство взято над решением некоторых вопросов из комплексной программы «Черная металлургия Урала», связанных с рациональным и комплексным использованием металла. Важнейшие проблемы усовершенствования старых традиционных технологий и создания технологий новых решают комплексные творческие молодежные коллективы.

На Свердловском подшипниковом заводе идет отработка новой технологии, предложенной уральскими металлургами — изготовление деталей подшипников из железного порошка. Ученые помогают производственникам ввести в действие новый участок порошковой металлургии. Новое дело на заводе возглавляет молодежь — аспиранты-заочники УНЦ АН СССР главный металлург А. Ячменев и председатель совета молодых специалистов С. Плеханов. Решается вопрос об участии в КТМК сотрудников УПИ и Института химии УНЦ АН СССР, которые тоже занимаются решением этих проблем.

Кандидат наук В. Горбачев возглавляет КТМК по освоению выплавки ванадиевого чугуна на дутье, обогащенном кислородом. Научные консультанты коллектива — профессор, доктор наук С. В. Шаврин и кандидат наук, старший научный сотрудник А. В. Чечулов.

Эти коллективы молодые, только что рожденные. А вот КТМК С. Лукина, кандидата наук, сотрудника этого же института, существует фактически уже три года, но только теперь официально получил статус комплексного творческого коллектива. В его состав входит металлург Ю. Мальцев, сотрудники Института черных металлов С. Спирин и А. Егоров, инженер НТМК Т. Вохмянина.

КТМК стали реальностью. И развитию новой формы творческого объединения молодежи горкомы, райкомы ВЛКСМ должны придать большое значение, подвести первые итоги их работы, помочь становлению КТМК не только по решению проблем экономии металла, но и других важнейших народнохозяйственных задач.

Г. ФЕДОРОВА.

СТАНУ ТРАКТОРИСТКОЙ

Лето — горячая пора в селах области. И ответственна она не только для тех, кто трудится в поле. Сотни девушек и юношей учатся в эти дни на курсах повышения квалификации, приобретают профессии механизаторов, животноводов. Об этом рассказывает сегодняшняя подборка информаций.

Наташа Онненко учится сейчас в алапаевском СПТУ-7. Как и многих ребят и девчат, в это училище привела ее любовь к земле, к хлеборобскому делу, которую девушке привили родители. Наташа помнит, как в пять лет отец посадил ее за руль трактора и, улыбаясь, сказал: «Давай, дочка! Пробуй». Наверное, с тех самых пор появилось у нее пристрастие к сельской технике.

В СПТУ-7 Наташа Онненко — в числе отличников учебы, активно участвует в общественной жизни, сверстники избрали ее комсоргом группы. Ребята уважают ее за веселый характер, постоянные инициативы, умение сплотить всех интересным делом. Ни минуты не посидит Наташа на месте — то в ее руках гитара, то она приглашает девчат и ребят на прослушивание новой пластинки, то участвует в соревнованиях, проводимых училищем.

В эти дни учащиеся СПТУ приступают к производственной практике, разъезжаются в хозяйства Алапаевского района. Здесь на летних работах они закрепят полученные в учебных классах знания, глубже познают профессию тракториста.

М. ДЕНИСОВА.
Алапаевский район.

ШКОЛА БЕЗ КАНИКУЛ

Есть в поселке Исток УралНИИСхоза необычная школа, в которой не бывает каникул: учебный процесс здесь идет в любое время года. Нынче этой школе исполнилось пятнадцать лет. А называется она так — Свердловская межобластная школа управления хозяйством. Здесь повышают квалификацию работники среднего звена из колхозов, совхозов и других сельхозпредприятий из 43 областей и автономных республик РСФСР.

За пятнадцать лет на курсах школы прошли подготовку 10 738 руководителей среднего звена — управляющие отделениями, бригадиры тракторно-полеводческих бригад и животноводческих ферм.

Учатся здесь агрономы и бухгалтеры, зоотехники и механики, лесоводы и овощеводы по выращиванию овощей в открытом и закрытом грунте, мелиораторы и экономисты, преподаватели СПТУ и воспитатели детских садов и яслей.

Основной контингент учащихся — это молодежь. К их услугам множество учебных кабинетов: агрономический, бухгалтерского учета, механизации сельского хозяйства, растениеводства, диспетчерской службы и ряд других, актовый зал на 200 мест.

А. ДЕМЧЕНКО,
старший инженер облсельхозуправления.

СЛОВО ОБ АКТИВИСТЕ

ЕСЛИ ТЕБЕ ДОВЕРИЛИ

„Комсомольский вожак. Ты должен быть наставником и другом, воспитателем, психологом. Сколько нужно знать и уметь, чтобы пошли за тобой, чтобы тебе верили. Это не просто...» — так размышлял молодой токарь Валерий Кренинг, когда его избрали секретарем комсомольской организации цеха, которая насчитывает более 500 человек.

— Стало поначалу страшновато: а вдруг не справлюсь, не оправдаю доверия товарищей, — вспоминает Валерий.

Это было пять лет назад. Сейчас можно подвести итог пятилетней работы и сказать: получилось! Комсомольская организация цеха № 21 постоянно занимает призовые места в заводском соревновании, а Кренинг считается лучшим секретарем на предприятии, на него равняются, с него берут пример.

...У Валерия часто раздаются телефонные звонки. Звонят из редакции:

— Как дела, комсорг? Что нового? Как идет трудовая вахта?

— Валера, через неделю совещание заводского комсомольского актива. Нужно выступить, поделиться опытом работы. Вы в этом деле молодцы! — звонят из комитета комсомола.

А вот и учителя из подшефной школы № 1 благодарят комсомольцев цеха за помощь в проведении военизированной игры «Зарница» — отлично она была организована.

Есть что рассказать секретарю, и опытом работы можно поделиться. К примеру, в ударной ленинской вахте приняли участие все комсомольцы цеха. Она проходила по этапам. Каждые десять дней первичная комсомольская организация рапортовала о проделанной работе и передавала эстафету своим товарищам. В честь ленинского юбилея была заведена комсомольская цеховая Книга трудовой доблести, куда помещены фотографии победителей ленинской вахты.

В подшефной школе работа ведется по намеченному плану, утвержденному на заседании бюро ВЛКСМ и педагогического совета школы. Это очень важно, считает секретарь, очень активизирует шефскую работу. А сделано многое: проводились беседы со школьниками об истории завода, о В. И. Ленине, профессиях, уроки мужества. Пять комсомольско - молодежных бригад коллективно шефствуют над классами. Как приятно комсомольцам, когда к ним в бригаду приходят работать бывшие подшефные. Значит, труд не пропал даром, значит, доброе зерно посеяли они в ребячьих сердцах.

Особая заслуга и гордость Валерия — комсомольско-молодежные бригады. Их сейчас в цехе 11. Недавно появился новый комсомольско-молодежный экипаж в крановом хозяйстве. С созданием этих бригад сократилось число нарушений производственной и общественной дисциплины. Бригада Василия Феофилактова носит звания: имени XVIII съезда ВЛКСМ и 60-летия комсомола.

Гордится цех комсомольско-молодежной бригадой кузнецов, которую возглавляет Борис Семенович Парфенов. Эта бригада стала победителем заводской ленинской ударной вахты. Комсомольско-молодежные бригады — опора мастеров, хорошая школа молодых рабочих. До конца года их в цехе будет 16.

И в самодеятельности коллектив цеха № 21 никому не уступает первенства на заводе. Нынче в весеннем смотре, посвященном 110-й годовщине со дня рождения В. И. Ленина, вновь стал лучшим.

— А вот в спорте нет у нас сейчас своих «звезд», — сожалеет Кренинг, — реже занимаем призовые места в спортивных мероприятиях. Но все равно участвуем во всех спортивных праздниках и боремся за победу.

Что помогло и помогает комсомольскому секретарю в работе с молодежью? Что он считает основным в ней?

— Все, — отвечает Валерий Кренинг, — от решения производственных задач до бытовых вопросов. Работать с каждым комсомольцем, знать каждого не только по списку, знать характер, увлечения, запросы. И еще Валерий считает, что в комсомольской работе нужно быть принципиальным, доводить каждое дело до конца.

— А помогает мне опыт комсомольской работы, — говорит он. — Я ведь сначала был групкомсоргом, членом бюро ВЛКСМ. И потом — ведь рядом мои товарищи, актив.

Актив боевой, в числе 17 членов бюро ВЛКСМ — девять молодых коммунистов. Отлично ведут работу контролер Валя Феклина, учетчица Света Квяткевич, мастер Виктор Шалашов. За годы сложилась уже и определенная организационная система. Заметную пользу приносят, например, еженедельные оперативные совещания с секретарями первичных комсомольских организаций.

Валерия в цехе уважают. За убежденность и требовательность, удивительную работоспособность и ответственность. К нему всегда прислушиваются. И хотя он не мастер произносить звонкие речи, когда просит слова — его слушают с большим вниманием. Потому что это всегда не выступление «вообще», а если критика, то конкретная, с точным адресом, если предложение, то обязательно интересное, нужное.

Недавно имя Валерия Кренинга занесено в комсомольскую Книгу почета Верхнесалдинского металлообрабатывающего завода.

Н. ГРИЦУК.

Верхняя Салда.

ТРУДОВОЙ СЕМЕСТР-80

ЖИЗНЬ — КАК ДОРОГИ ПОЛОТНО

Люди любят сравнения и символы. Весну принято считать символом обновления. Время сравнивают с рекой, которая никогда не потечет вспять. Жизнь чаще всего мы представляем, как дорогу.

Если доведется ехать автобусом до Ирбита, на Реж и Алапаевск, обратите внимание на бетонное обрамление шоссе — плотинки, перепады, лотки по обочинам. Может, успеете увидеть выдавленные в серой поверхности буквы — «Эос». Дороги — жизнь и судьба нашего отряда. Автографы на бетоне — как вехи этой судьбы.

...За ту плотинку не взялась даже бригада рабочих из дорожно-строительного участка: уж слишком много бетона надо было уложить и слишком мало времени было на это дано. Девчонки из «Эоса» решили: «Сделаем!» Пошел бетон. В один из дней вдруг выяснилось, что если срочно не укрепить стенку плотины, прорвется вода и в буквальном смысле слова смоет их труд. Работали сутки без остановки, сменяя друг друга. Думали: сколько же можно! Нет, этот кубометр точно последний, больше не выдержать. А когда уложили действительно последний кубометр, уже ни о чем не думали: не было сил. Вода не прорвалась, плотина выдержала.

Тот случай стал одной из легенд «Эоса». За десять лет жизни отряда у нас их сложено много. Мечтательность в характере нашего «личного состава». Даже отряд назван именем богини утренней зари из древних мифов.

«Мечтательные бетонщицы? Это смешно». — Тот, кто скажет так, наверное, не бывал в стройотрядах и уж точно не знает «эосянок».

Вот Ирина Кейль. Она многое умеет. С ней легко работать. Суп из топора, может, и не сварит, а блины на костре — пожалуйста. На целине у нее, как будто сугубо практичного человека, появилось «внепроизводственное» увлечение — мастерить из корней, шишек, веточек забавные поделки. Из-под рук Иры вышел целый лесной народец. Он расселился сейчас по нашим книжным полкам и вечерами из-за увесисто-серьезных учебников поблескивает лукавыми глазками — помните, мол: скоро опять в отряд.

Или Галя Курляндская. Она — автор и исполнитель знаменитого «сольного концерта для голоса в бетонном сопровождении». Да, был и такой концерт.

...Машины подъезжали одна за другой. Мы лопатами растаскивали стынущий бетонный «блин», оставляя за собой плоскую ленту дороги. Работали молча, разговаривать от усталости не хотелось. И вдруг — Галин голос. Стихи. Это было так неожиданно, что все на миг застыли. А потом дружнее застучали лопаты, быстрее пошло разматываться дорожное полотно за спиной. Так еще раз было подтверждено благотворное влияние искусства на производительность труда. «Эффект Курляндской» — тоже одна из наших правдивых легенд.

Чьи имена еще назвать?

Лена Устюжанина, Надя Зыкова, Оля Грибушина, Ира Корнилова, Таня Абрамова... Все они отлично, ярко проявили себя в дни целины.

Что же это такое — наш отряд? Почему люди, называющие себя «эосянками», в большинстве — вот такие? Работящие и думающие. Веселые и талантливые. Может быть, просто невзначай подобрались очень похожие друг на друга девчонки?

Нет, мы люди самые разные. Это отряд дал нам возможность открыть себя по-новому.

Десять лет «Эоса» — это не только километры построенных дорог, это и десятки людей — наших сверстниц, которым отряд помог выбрать главную жизненную дорогу — стать хозяином своей судьбы.

Одна девочка как-то призналась: «Мне мама дома не позволяла даже пол подметать, а тут я носилки с бетоном таскаю — и ничего». Сказала и с радостным удивлением посмотрела на свои руки, которые теперь умели трудиться.

Н. ЧЕРЕПАНОВА,
боец ССО «Эос» Уральского госуниверситета им. А. М. Горького.

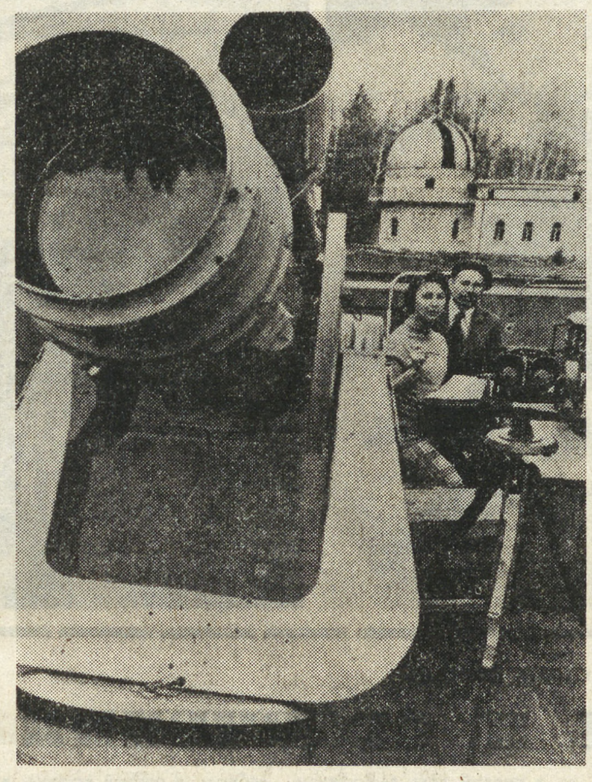

Татарская АССР. Астрономическая обсерватория имени В. П. Энгельгарта в Казани. Ученые занимаются исследованием движений полюсов Земли, изучением строения Галактики, определением координат звезд.
Фото В. ВОНОГА и Е. ЛОГВИНОВА.
Фотохроника ТАСС.

Исполняется 60 лет со дня образования Чувашской АССР. За годы Советской власти Чувашия из отсталой провинции царской России превратилась в республику с многоотраслевой промышленностью и развитым сельским хозяйством, культурой и наукой.

Сейчас заводы и фабрики Чувашии выпускают более 1300 видов изделий, которые поставляются во все республики Советского Союза и в 80 зарубежных стран. Это электроаппараты и промышленные тракторы, ткацкие станки и электропогрузчики, ткани и другие товары.

Наиболее высокими темпами в республике развивается машиностроение, химическая и легкая промышленность, производство строительных материалов.

Крупное многоотраслевое сельское хозяйство республики производит зерно, картофель, хмель и продукты животноводства.

Больших успехов чувашский народ достиг в культурном строительстве. Создана широкая сеть школ, больниц, культурно-просветительных учреждений, выросли национальные кадры для всех областей народного хозяйства.

Чебоксары. Дом Советов на площади имени Ленина.
Фото В. ВОЙТЕНКО. Фотохроника ТАСС.

МОЯ РОДИНА — СССР

● *ТИРАСПОЛЬ (Молдавская ССР). Фильм, снятый в сборочных цехах Молдавского объединения «Электроаппарат», помог избавить рабочих от ряда монотонных операций. Анализ ленты, проведенный специалистами объединения, позволил внести коррективы в технологию монтажа аппаратов, механизировать некоторые процессы.*

● *АЛМА-АТА. Замечательные свершения трудящихся Казахстана за годы Советской власти отражены в серии гобеленов, созданной группой мастеров прикладного искусства Алма-Аты. В нее вошли декоративные полотна «Социалистический Казахстан», «Искра», «Возрожденная земля», «Медео», «Алатау», посвященные этапам развития республики, отмечающей 60-летие.*

● *РИГА. «Лечебный курс» против полегания прошла хлебная нива Латвии: все посевы озимой ржи обработаны кампосаном. Новый препарат, созданный в ГДР, впервые в республике широко применен по рекомендациям, разработанным учеными Института биологии Академии наук Латвийской ССР. Кампосан значительно эффективнее известного «Тура», предохраняющего от полегания пшеницу.*

(ТАСС).

ЧИТАТЕЛЬ РАССКАЗЫВАЕТ

СЕГОДНЯ И ВСЕГДА

Камышлов. Дом Советов. Рядом — приземистый домик на три окна. Во дворе яркая зелень, благоухает сирень.

...Вхожу в скромно обставленную квартиру. Мой друг Алеша Сосновский встречает меня с газетой в руках.

— Читал в «На смену!» о книге Островского «Как закалялась сталь»?

— Нет. Я и с книгой-то еще не знаком.

— Ее обязательно нужно прочесть. Ищи...

Уходя от Сосновского, я заглянул в райком комсомола, потом в районную библиотеку. Домой возвращался в приподнятом настроении: под мышкой у меня была книга Николая Островского.

Прошло два дня и две ночи. Закрыта последняя страница повести. Образ Павки Корчагина запал в душу, стал для меня идеалом. У него я учился, на примере его жизни десятилетиями учил других.

Райком и комсомольская газета в те годы вошли в мою жизнь и стали ее стержнем. Я получал все новые поручения в райкоме комсомола, а о том, как лучше выполнить их, нередко узнавал из «На смену!» Она раскрывала опыт первичных организаций, рассказывала о ценных начинаниях, которые мы быстро подхватывали.

Дела камышловской комсомолии нередко находили отражение в областных газетах. И надо было видеть нашу радость, когда мы читали в «На смену!» или «Уральском рабочем» сообщения о состоявшемся субботнике по закладке сада на площади перед Домом Советов, или о концерте для молодежи, или о приеме в комсомол, или о производственных успехах наших комсомольцев.

Неизменным уполномоченным райкома ВЛКСМ по распространению комсомольской печати, в частности, газеты «На смену!», был Алеша Сосновский. Человек, буквально влюбленный в газету. Впоследствии Алексей Константинович стал профессиональным журналистом, сотрудничал в областной и центральной комсомольской прессе.

Я в тридцатые годы работал в райпотребсоюзе, по служебным делам и заданиям райкома комсомола ездил по селам и деревням и тоже агитировал за подписку на газеты. Сельские комсомольцы живо поддерживали нас: в деревне Шилкино, например, Ваня Садчиков, в Реутинке — Костя Шалягин. В годы Великой Отечественной войны в боях за Родину Садчиков и Шалягин проявили себя патриотами. Шалягин героически погиб в неравной схватке с врагом.

«На смену!» была моим идейным наставником, верным помощником в жизни и работе. Именно молодежная газета и ее юнкоры приобщили меня к печати. Я получил необходимую подготовку и стал работать в районной газете. В годы войны ушел в Красную Армию. Во главе роты оборонял населенные пункты в Карелии. Став комиссаром стрелкового батальона, участвовал в боях по освобождению Великих Лук, Невеля, Идрицы, городов и сел Прибалтики, в Померанской операции, в наступлении на Берлин.

В конце войны моим сослуживцем был тоже уралец, бывший комсомолец Юрий Левин. Он работал в армейской газете, я — в политотделе 3-й ударной армии. Мы встречались часто. Левин занимал пост ответственного секретаря редакции, место, как говорят, «сидячее». Но таков уж был у Юры характер, что он не мог усидеть «дома». Заранее смакетировав полосы очередного номера газеты, он, с разрешения редактора, уезжал в сражающиеся полки в Берлине, там черпал материал для своих очерков и репортажей.

Многие годы посвятил я службе в армии. Работая в политорганах, тесно был связан с печатью, с комсомольскими организациями, с армейской молодежью. Все лучшее из своей жизни — опыт и знания — отдавал я молодым защитникам нашей Родины. И сохранил превеликую благодарность родной уральской молодежной газете, которая учила комсомольцев жить и бороться по-ленински.

В. КИРЯЕВ,
подполковник в отставке.

ЗДЕСЬ ДАРЯТ РАДОСТЬ

Комсомольско - молодежная бригада парикмахерской № 5 по улице Строителей в Первоуральске — одна из лучших в городе. Она пользуется большой популярностью у горожан. У каждого мастера есть свои постоянные клиенты, сюда приходят даже семьями. И каждый покидает этот салон красоты в хорошем настроении. Прически, как правило, удаются на славу. Комсомолки Ольга Маркова, Татьяна Мясникова, Светлана Бараковских, несмотря на свою молодость, владеют всеми секретами мастерства.

Листаю книгу жалоб и предложений. В ней — одни благодарности, теплые слова в адрес тех, кто дарит нам радость. Вот комсомолка Татьяна Мамаева. Она косметолог. К Татьяне идут за советом, консультацией.

Комсомольско - молодежная бригада парикмахерской № 5 города Первоуральска — среди победителей социалистического соревнования, развернутого в коллективе городского управления бытового обслуживания. Много интересных починов родилось здесь. Вот один из них — «работать качественно, на высоком уровне, без жалоб». Приняв его на комсомольском собрании, девушки следуют этому девизу ежедневно.

Г. ЛЕВИНА,
инженер облбытуправления.

ИСКАТЬ ТАЛАНТЫ СМОЛОДУ

„Хороших физиков достаточно, способных же учителей все еще мало. Преподавательская деятельность приносит мне большое удовлетворение прежде всего потому, что мои ребята с удовольствием учатся».

Слова эти принадлежат одному из гениальнейших людей нашего века, основателю теории относительности и ученому в высшем смысле этого слова Альберту Эйнштейну. Да, он долго был обыкновенным школьным учителем. В своей книге «Физика и реальность» он очень много размышляет на эту тему.

Это высказывание ученого относится и к 50 старшеклассникам, собравшимся на физическом факультете Свердловского педагогического института на ставший уже традиционным день учителя физики.

Не впервые в школьные каникулы собирают ребят-старшеклассников на занятия школы юного педагога. В прошлом году, например, на целую неделю были вызваны ребята из сельских школ различных районов области.

Каждый из них поименно известен деканату благодаря действиям штаба «Абитура», который существует на физфаке. Факультет задолго до вступительных экзаменов завязывает с ребятами переписку и тесные деловые связи. В этом году каждому из них была вручена ценная для абитуриента методичка, изданная факультетом с учетом специфики вуза, — «Программа и контрольные задания по физике».

Известно ли тебе, дорогой читатель, еще не выбравший свой путь в жизни, что в нашей области, в наше время, есть школы, где слабо ведется преподавание иностранного языка? Или — что в сельских школах области не хватает более 50 физиков?

Поэтому в последнее время пединституты страны, вместе с органами народного образования взяли твердый курс на серьезную работу по ранней профориентации ребят на педагогический труд. Вышло совместное постановление Министерства просвещения СССР и ЦК ВЛКСМ о направлении на учебу в педвузы по комсомольским путевкам 10 тысяч ребят, в основном — юношей.

Из 28 ребят, приехавших в Свердловск на занятия школы юного физика из сел и отдаленных районов (Туринского, Невьянского, Талицкого, Ачитского), было 10 мальчишек. Физики радовались. Большинство — девятиклассники, а это значит, что работать с ними можно будет целых два года и в 1981 году на вступительных экзаменах не придется краснеть за них.

Каникулы есть каникулы. И преподаватели П. Н. Аронов, В. А. Труфанов предусмотрели для гостей все: экскурсию по городу, лекции и занятия, знакомство с лабораториями, рассказ об истории факультета, спектакль вожатского отряда второкурсников «Нейтрон» и фильм о студенческой жизни.

Такая же недельная школа юного педагога была организована впервые и на филфаке. Из 11 районов области приехали в СГПИ по вызову старшеклассники, желающие стать преподавателями русского языка и литературы. Декан факультета Б. И. Лившиц, институтская комиссия содействия новому набору сделали все, чтобы за неделю ребята получили как можно больше знаний.

Наташа Кулябина из троицкой школы № 5 Талицкого района заполнила анкету абитуриента еще в начале зимы. Анкету переслали на факультет, и комиссия содействия новому набору взяла десятиклассницу под свою опеку. Консультации, советы, контрольные работы, и вот Наташа впервые приехала в институт.

Как много организационной, методической работы было проделано в эти дни студентами и преподавателями!

— Думаю, — говорит Б. И. Лившиц, — все наши нынешние и будущие хлопоты, связанные с отбором ребят из сельских школ области для учебы в педвузе, окупятся сторицей. Мы получим молодежь, сориентированную на труд учителя, с нужным для вуза уровнем подготовки.

Студентки - старшекурсницы Надежда Коновалова и Ирина Волкова подготовили ребят к первому трудному диктанту. И не зря готовили.

Есть, правда, серьезный недостаток в этой профориентационной работе. Ориентируем-то мы пока **на специальность**, то есть на физику с ее квантовой теорией, на математику с ее электронно - вычислительной техникой, на высокую поэзию и современную проблемную прозу.., а не на **труд учителей.**

Почти не было в обеих школах специальных лекций по педагогике и психологии, по специфике труда учителя.

Престиж учительской профессии у молодежи заметно падает. Есть ли выход? Есть, если вести целенаправленную, последовательную работу по профессиональной ориентации на педагогический труд с младших классов школы. Существуют для этого методические рекомендации для учителей школ, для преподавателей пединститутов. Найдены десятки интереснейших форм этой работы, и кое-где они уже используются. В Лобвинской школе Новолялинского района, например, все учителя — местные выпускники. Сейчас на разных факультетах института учатся 9 ребят по направлению этого района, растет новая смена...

«Воспитатель, который не сковывает, а освобождает, не подавляет, а возносит, не комкает, а формирует, не диктует, а учит, не требует, а спрашивает, — переживает вместе с ребенком много вдохновляющих минут». Это слова учителя, добровольно отказавшегося от помилования, вошедшего с детьми Варшавы в газовую камеру, слова Януша Корчака.

Я сознательно беру в союзники этих двух замечательных людей — Эйнштейна и Корчака. Верю, у каждого из нас на всю жизнь в памяти осталось имя учителя, человека, любящего и понимающего тебя. И дело всех — пионервожатых, директоров школ, родителей, органов народного образования, — чтобы этих людей, которых мы помним всю жизнь, стало больше.

Е. ЯХОНТОВА,
инженер-информатор СГПИ.

ИЗ ПОЧТЫ СТРАНИЦЫ «ЗАКОН ЕСТЬ ЗАКОН»

И ВЕЧНЫЙ БОЙ...

Помните, в песне есть такие слова: «Значит, завтра нам опять в незримый бой, так назначено судьбой для нас с тобой, служба — дни и ночи». Когда я слышу эту песню, то не персонажи телефильма рисуются в моем воображении, а реальный человек — заместитель начальника линейного отделения милиции станции Каменск-Уральский капитан Александр Михайлович Ефремов.

...Теплым июльским днем две тяжело груженные «трехтонки» медленно въехали во двор отделения милиции. Прибыли они из деревни Большие Брусяны. Внешне обычный рейс, но этот рейс подводил итог кропотливой и трудной работе. Была раскрыта одна из крупнейших за последнее время краж на Свердловской железной дороге, а машины привезли награбленное из вагонов отцом и сыном Бартель государственное имущество.

Я был тогда в линейном отделении милиции, знал уже, что героями дня были работники уголовного розыска, группу которых возглавлял Александр Ефремов, разговаривал с ним. Но капитан уже «отключился» от дела, которому было отдано столько сил и времени и которое пришло к своему логическому концу. На столе лежали папки с другими делами. Новыми, как всегда, важными, и времени было в обрез. Размышлять о законченных делах некогда.

В милицию приходят работать разными путями: и по рекомендации комсомола, и по направлению с производства, и сразу после службы в армии. Решение работать в милиции у Ефремова созрело именно во время службы. Был, пожалуй, только один вопрос: где начать свою милицейскую биографию? А началась она так...

После армии он возвращался домой в Алапаевск. Случай, происшедший на вокзале в Свердловске, где Ефремов делал пересадку, подсказал решение. Александр увидел, как распоясавшийся хулиган, не подчинившись дежурному милиционеру, вступил с ним в драку. Не раздумывая, Ефремов решительно вмешался. Хулигана доставили в линейное отделение милиции.

Сколько раз после он выходил один на один с преступником? Никто не ведет счет этим поединкам. Кражи из подвижного состава еще случаются на железной дороге. И ради того, чтобы их не было, работает Александр Михайлович, не жалея ни времени, ни сил — дни и ночи. Так было и тогда с делом Бартелей.

Ефремов и инспектор уголовного розыска Анатолий Левин уже не один час лежали в густой траве и провожали глазами проходящие мимо составы. Предварительный анализ подсказывал, что здесь и только здесь преступники могли взламывать двери вагонов. Впереди — мост, где поезда замедляли свой бег, а иногда и останавливались. До ближайшего разъезда около трех километров. Бежало время, солнце скрывалось за горизонтом. Уже вырисовывалась перспектива провести еще одну холодную ночь под открытым небом, когда те, кого ждали, наконец, появились. Действовали нагло и смело, в твердой уверенности, что увезут на своем «Запорожце» очередную партию товара. Застигнутые на месте преступления, воры двинулись на работников милиции, вооружившись тем, что было под рукой. Каскад приемов — и преступники повержены.

Между тем первым шагом Ефремова навстречу хулигану и этим — годы работы, учеба в Могилевской школе милиции, в Академии МВД СССР.

В нынешнем году Александру исполнится тридцать лет. И десять лет он в милиции. Начал рядовым. Теперь — капитан. Позади работа, впереди — работа. Недавно Ефремов стал заместителем начальника линейного отделения милиции. Впрочем, всей розыскной службой руководит по-прежнему он. Но добавилось множество и других дел. «Кабинетная» работа отнимает немало времени.

В кабинет стремительно вошел Анатолий Левин:

— Михалыч, на первом разъезде... Повторилось...

— Вот что, давай, Толик, с Ибраевым туда, срочно!

— Вечером придется заняться этим поближе. Случай тревожный.

Вечером... Да, эта служба — дни и ночи.

А. ЛЮКШИН,
нештатный сотрудник уголовного розыска транспортной милиции.

Каменск-Уральский.

«ЭХО». БЮРО ДЕЙСТВЕННОСТИ

«СОН О ДОМАШНИХ КОТЛЕТАХ»

Так называлась реплика, опубликованная в нашей газете 27 мая. Речь шла о том, что в столовой № 5 комбината питания Уральского политехнического института проходили практику молодые повара, которым предстоит работать в Москве во время Олимпийских игр. Качество, ассортимент блюд в столовой в это время заслуживали самых высоких похвал. Но вот закончилась практика, и вкусных, разнообразных обедов в столовой не стало.

Редакция получила ответ от заместителя директора комбината питания УПИ С. И. МАНИКАЕВОЙ.

Она сообщает, что реплика обсуждена на оперативном совещании с руководителями предприятий, заведующими производствами, администраторами залов, в коллективах всех столовых комбината.

Для того, чтобы во всех столовых повысились качество приготовления блюд и культура обслуживания, разработаны следующие мероприятия. В столовой № 5, где продаются комплексные обеды, за основу взято меню блюд, которые готовила бригада практикантов. Стоимость комплекса — 60 копеек.

За столовыми № 1 и 5, в которых особенно низко качество блюд, закреплены ответственные работники производственного отдела и технологической лаборатории. В этих столовых проводится ежедневный забор блюд для анализа на полноту вложения продуктов.

Для всех столовых комбината разработано единое обязательное меню, предусматривающее разнообразие закусок, первых, вторых блюд и гарниров.

Политика Картера терпит поражение

Просчет Белого дома

Решение президента Картера порвать дипломатические отношения с Ираном, концентрация американской военной мощи в Персидском заливе вызвали серьезное беспокойство индонезийской общественности. Так, председатель Комитета исламской солидарности Лукман Харун оценил разрыв дипломатических отношений как «крупный просчет Белого дома». «Вашингтон, — подчеркнул он, — видимо, надеялся таким образом ускорить урегулирование вопроса о заложниках, однако теперь эта проблема как никогда далека от решения. Мы осуждаем методы нажима и запугивания в отношении Исламской Республики Иран».

«Решение Картера о разрыве дипломатических отношений с Ираном, последовавшее за попытками США организовать блокаду этого государства, — игра с огнем, чреватая серьезнейшими последствиями, — заявил видный общественный деятель страны, член парламента Амин Искандар. — Оно, несомненно, осложнит ситуацию в Южной Азии и на Ближнем Востоке и не прибавит авторитета Америке». Вашингтон, по его мнению, до сих пор не может понять иранской революции, не может понять того, что грубый нажим на независимую страну, как это бывало всегда, приведет лишь к усилению антиамериканских настроений. Этому, несомненно, способствует и наращивание мощи американского военного флота у берегов Ирана. Одна из крупнейших джакартских газет «Берита буана» писала, например, что под прикрытием криков о «советской угрозе» США концентрируют крупные силы для оказания давления на Иран и, возможно, даже для прямого вооруженного вмешательства. Последние воинственные заявления Картера показывают, что подобные опасения далеко не беспочвенны.

А. РОМАНОВ,
корр. АПН.

Джакарта.

Жертвы американского рейда

В числе жертв американского рейда на иранскую территорию оказался и государственный секретарь Соединенных Штатов Сайрус Вэнс. Он возражал против планировавшейся авантюры, и решение о ней было принято, когда его в Вашингтоне не было.

Вэнс еще до того объявил, что уйдет со своего поста с концом полномочий нынешней администрации. Рейд заставил государственного секретаря сделать это раньше, став, так сказать, последней каплей, переполнившей чашу его недюжинного терпения. Сами же причины отставки глубже, носят принципиальный, а не личный характер, и потому заслуживают внимания.

В американской печати много писалось о соперничестве за благосклонность президента между Сайрусом Вэнсом и Збигневом Бжезинским, помощником президента по вопросам национальной безопасности. В американской структуре власти подобное соперничество объективно неизбежно, но в данном случае речь шла не о бюрократическом противоречии и не о столкновении характеров, хотя и это имело место, а о выборе внешнеполитического курса.

Вэнс верил в дипломатию, был озабочен развитием советско-американских отношений и имел репутацию мягкого человека. По принятой в Америке терминологии его порою называли «голубем».

Бжезинский, со своей стороны, всегда пользовался репутацией однозначного «советолога». Заполучив власть, он стал втискивать международную жизнь в свои жесткие антисоветские схемы. Выбор был за президентом, и в конкретных ситуациях он все чаще отдавал предпочтение «ястребам».

Лесли Гелб, ушедший перед Вэнсом с поста директора отдела политико-военных дел государственного департамента, так объясняет разницу между подходом Вэнса и подходом Белого дома: «Если государственный департамент считает, что ведет переговоры с соперником, то Белый дом настаивает, что ведет торг с дьяволом».

Таким образом, несколько упрощенно можно сказать, что Вэнс олицетворял реалистическое начало в американской внешней политике. Он, в частности, считал главным достижением администрации Картера заключение Договора ОСВ-2, оказавшегося теперь сиротой в руках враждебно настроенных сенаторов и отвернувшегося президента.

Что касается Бжезинского, то этот «серый кардинал» Белого дома, как сообщает агентство Ассошиэйтед Пресс, не скрывал, что желает занять место Вэнса в случае переизбрания Картера на второй срок.

В последние месяцы обозреватели искали ответ на вопрос: «Где же картеровская внешняя политика?» Они жаловались на зигзаги, повороты вспять, импровизации и лихачество. Уход Вэнса устраняет сдерживающее начало, настораживая еще больше весь мир относительно опасного авантюристического курса, на который встали Соединенные Штаты Америки.

Г. ГЕРАСИМОВ.
(АПН).

«Нет» — бойкоту Олимпиады

На многолюдном пятачке возле торонтского «Мэйпл лифс гарден» несколько парней и девушек раздавали листовки. Прохожие, старавшиеся проскочить мимо, услышав брошенное вдогонку: «Это против бойкота Московской Олимпиады», — после нескольких сделанных по инерции шагов возвращались, брали листовки, вступали в беседу.

Обычно канадцы не проявляют большого энтузиазма при виде листовок — в них чаще всего либо реклама залежалого товара, либо полубредовые идеи вербующих себе сторонников сектантов. «А здесь за каких-то полтора часа мы раздали заготовленную на неделю кипу», — рассказывали мне потом ребята из Канадского конгресса защиты мира.

Это наглядная иллюстрация умонастроений канадцев в последнее время. Попытки ориентирующихся на Соединенные Штаты кругов возродить в Канаде атмосферу времен «холодной войны», развязать милитаристскую истерию вызвали у многих самую негативную реакцию. Люди почувствовали, что мир хрупок, что честолюбивые политиканы вроде американского президента могут без зазрения совести бросить его под ноги собственным амбициям.

В Канадский конгресс защиты мира приходит множество писем. Авторы — студенты, рабочие, фермеры, представители интеллигенции высказывают свою озабоченность в связи с попытками местных и американских «ястребов» ввергнуть страну в состояние милитаристского психоза, заявляют о готовности всеми силами противодействовать этому просят совета, какой вклад могли бы они внести лично в дело защиты мира.

Сейчас одной из важнейших задач активисты канадского движения сторонников мира считают организацию широкого общественного движения в поддержку Московской Олимпиады.

Мы убеждены, говорят они, что встречи во время Игр представителей разных стран в обстановке честного и товарищеского соревнования послужат хорошим примером для молодежи нашей планеты и в этом смысле будут содействовать росту здоровых настроений на Земле, укреплению мира в целом. В то же время очевидно, что за попытками президента Картера подорвать олимпийское движение скрываются чрезвычайно опасные и далеко идущие намерения милитаристских кругов США вернуть мир на позиции «холодной войны», найти повод для оправдания своей агрессивной политики в районе Персидского залива и Индийского океана.

Кроме всего прочего, запрещение американским спортсменам участвовать в Играх, по мнению многих, проявление расизма. В составе американской команды немало представителей негритянского населения. Для большинства из них участие в Олимпиаде — единственная возможность улучшить свой социальный статус. Лишить их этого — значит нанести удар по национальной гордости и престижу негритянского населения США.

В движение протеста против политики американской администрации, которую она пытается навязать и своему северному соседу, включается все больше и больше канадцев. Известные спортсмены — олимпийцы Эбби Хоффман и Брюс Кидд создали в крупнейшем канадском городе Торонто комитет против бойкота Олимпиады. Аналогичная организация создана студентами Карлтонского университета в Оттаве. С Олимпийскими играми, говорит Кидд, мир будет прочнее.

А. САНДАКОВ,
соб корр. АПН.

Оттава.

Гиды Ленинграда

Городом «без языковых барьеров» станет Ленинград в дни Олимпийских игр. Вместе со служащими «Интуриста» заботу о тридцати тысячах зарубежных гостей, которых ожидают здесь на период Олимпиады, возьмут на себя студенты-филологи.

Многие старшекурсники завершили обучение на курсах гидов-переводчиков, специально организованных к спортивному форуму при Ленинградском университете. Здесь они прошли ускоренную лингвистическую подготовку.

Юноши и девушки свободно владеют, как минимум, двумя языками. Есть среди них и полиглоты, способные вести беседу одновременно на нескольких языках.

Студенты изучили также историю Олимпийских игр, ознакомились с главными достижениями в различных видах спорта. Полностью удовлетворяют они еще одному требованию к гидам — хорошо знают историю и архитектуру города.

Н. КРУПЕНИК,
корр. ТАСС.

Ленинград.

ДО ОТКРЫТИЯ МОСКОВСКОЙ ОЛИМПИАДЫ ОСТАЛОСЬ 23 ДНЯ

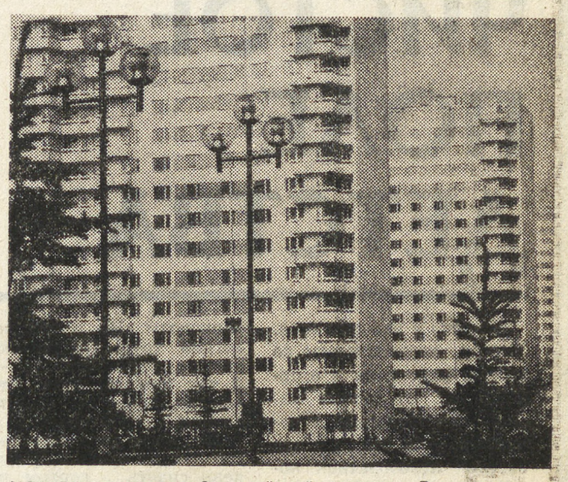

МОСКВА. Сегодня в Олимпийской деревне. Все готово к приему гостей.
Фото В. Ун Да-сина

Фотохроника ТАСС.

◆ НАВСТРЕЧУ ОЛИМПИАДЕ

ФАКЕЛУ НЕ ГАСНУТЬ

Мухаммеду Трабулси было 22 года, когда в Мюнхене на Олимпиаде-72 он завоевал серебряную медаль в полусредней весовой категории. Прошел год, и на международных соревнованиях в Ташкенте Мухаммед устанавливает мировой рекорд в рывке — 150 кг. Затем последовали новые победы в Ереване, Алжире. Однако гражданская война, разразившаяся в Ливане, перечеркнула многие замыслы атлета.

Тогда, в 1975—1976 годах, вспоминает Трабулси, он практически прекратил тренировки и не смог выступить на Играх в Монреале. Тем временем резко повысили результаты ведущие соперники — советские и болгарские штангисты. Однако Мухаммед сумел все же вернуться в большой спорт. В последние два года спортсмен доказал, что он является первым среди полусредневесов в Азии и арабских странах.

Сейчас Мухаммед собирается в советскую столицу. Его олимпийские планы довольно скромны: войти в десятку лучших в своей весовой категории. Прошел год, и на международных соревнованиях в Ташкенте Мухаммед устанавливает мировой рекорд в рывке — 150 кг. Затем последовали новые победы в Ереване, Алжире. Однако гражданская война, разразившаяся в Ливане, перечеркнула многие замыслы атлета.

Мухаммед Трабулси работает пожарником. «Люди моей профессии, — говорит он, — извечно воюют с огнем. Но есть факел, который не должен гаснуть. Это факел Олимпиад, освещающий дружбу и честное соперничество молодежи».

Мухаммед Трабулси — бесспорный лидер ливанской олимпийской команды. Всего в ней 20 участников, которые выступят на Олимпиаде-80 в десяти видах спорта.

— В составе нашей делегации с учетом официальных лиц, тренеров и журналистов будет 40 человек, — сказал мне заместитель председателя Ливанского олимпийского комитета Насыф Маждалани. Я встретился с ним через несколько часов после того, как Ливан подал заявку на участие в Играх. Насыф Маждалани, один из самых популярных спортивных деятелей страны, искренне рад этому решению.

— На Ливанский олимпийский комитет пытались оказать давление далекие от спорта круги, — говорит Маждалани. — Но мы заняли твердую позицию, учитывая не только интересы спорта. Всемирное олимпийское движение содействует упрочению взаимопонимания и сотрудничества между народами. Попытки же бойкотировать Олимпиаду-80 не принесут дивидендов организаторам этой бесславной кампании и тем спортивным деятелям, которые пошли у них на поводу. Я уверен, что демократическая тенденция в международном олимпийском движении окрепнет, очистившись от ядовитых примесей «холодной войны».

В. ФИЛИППОВ,
соб корр. АПН.

Бейрут.

◆ ФУТБОЛ. ПЕРВАЯ ЛИГА

НАКОНЕЦ-ТО ПОБЕДА!

«Уралмаш» (Свердловск) — «Спартак» (Ивано-Франковск) — 1:0 (1:0).

Мяч забил Вильдяев (1-я минута).

Такая ситуация складывается нечасто — после пятишести касаний мяча игроками был открыт счет. В этой встрече произошел именно такой случай. Центральный нападающий уралмашевцев Сергеев, вводя мяч в игру, только передал его Никитину, тот устремился вперед, и защитник спартаковцев смог ликвидировать угрозу, выбив мяч на угловой. Реализуя его, Никитин расчетливо навесил мяч на штрафную площадь гостей, Родионов моментально выдал верховой пас на дальнюю штангу, и подоспевший Вильдяев головой послал мяч в сетку. Секундная стрелка еще не завершила бег первого круга.

Такое неожиданное начало внесло некоторую растерянность в ряды спартаковцев, особенно нервозно вел себя их вратарь Белей, он допустил несколько ошибок, которые неминуемо должны были завершиться голами. Но неточность завершающих ударов свердловчан позволила сохранить минимальный счет. К концу первого тайма игра выровнялась, а во втором гости провели ряд операций с явно голевым содержанием. Но игра вратаря уральцев Гнилова, непростительные промахи некоторых спартаковцев и самоотверженность свердловчан не дали сопернику изменить счет (минут за десять до окончания матча уралмашевец Журавлев отбил мяч, летящий в пустые ворота). Кстати, уральцы тоже могли поразить цель, но также действовали не лучшим образом.

Десять туров «Уралмаш» не знал радости побед, за это время смог вписать в свой актив только четыре очка. И вот наконец-то победа.

Остальные матчи закончились так: «Крылья Советов» — СКА (Од) — 1:2, «Кузбасс» — Таврия» — 0:1, «Жальгирис» — «Торпедо» — 2:0, «Искра» — «Гурия» — 2:1, «Шинник» — «Бустон» — 1:0, «Факел» — «Памир» — 4:1, «Заря» — «Нистру» — 3:0, «Металлист» — «Динамо» — 2:1, «Днепр» — «Спартак» (Ор) — 2:0, «Колос» — «Спартак» (Н) — 4:0.

Две следующие игры уралмашевцы проводят на полях соперников 29 июня, они выступают в Кишиневе, а 3 июля — в Ставрополе.

Н. МАРКОВ.

ТАБЛИЦА РОЗЫГРЫША
Положение на 26 июня

	И.	В.	Н.	П.	М.	О.
«Таврия» (Симферополь)	18	11	4	3	36—15	26
«Днепр» (Днепропетровск)	18	10	2	6	16—16	22
«Металлист» (Харьков)	18	9	4	5	19—17	22
«Колос» (Никополь)	18	8	6	4	28—15	22
«Бустон» (Джизак)	18	8	6	4	22—12	22
«Искра» (Смоленск)	18	9	3	6	19—15	21
«Факел» (Воронеж)	18	8	4	6	18—16	20
«Памир» (Душанбе)	17	7	6	4	20—18	20
СКА (Хабаровск)	18	8	3	7	13—20	19
«Торпедо» (Кутаиси)	18	7	5	6	19—16	19
«Жальгирис» (Вильнюс)	18	5	9	4	21—12	19
«Динамо» (Ставрополь)	18	8	2	8	21—24	18
«Шинник» (Ярославль)	18	7	4	7	16—17	18
«Кузбасс» (Кемерово)	18	8	1	9	23—23	17
СКА (Одесса)	18	7	3	8	24—19	17
«Заря» (Ворошиловград)	18	7	3	8	24—24	17
«Спартак» (Орджоникидзе)	18	6	5	7	16—23	17
«Спартак (Ивано-Франковск)	18	5	6	7	22—25	16
«Нистру» (Кишинев)	18	6	2	10	16—21	14
«Спартак» (Нальчик)	18	5	4	9	15—21	14
«Гурия» (Ланчхути)	18	4	6	8	25—30	14
«Металлург» (Запорожье)	18	4	6	8	18—26	14
«Уралмаш» (Свердловск)	18	3	5	10	10—25	11
«Крылья Советов» (Куйбышев)	17	1	9	7	9—20	11

◆ ХОККЕЙ НА ТРАВЕ. ВЫСШАЯ ЛИГА

АНТРАКТ ДЛЯ ЛИДЕРА

Победив на своем поле новосибирский «Сибсельмаш» — 2:0 и 4:0, армейцы Свердловска сохранили позиции лидера. Продолжают успешно выступать и прошлогодние чемпионы страны динамовцы Алма-Аты, они отстают от уральцев всего на одно очко. Теперь уже ясно, что, как и в прежние годы, эти два клуба будут нынче бороться за высшие награды чемпионата.

Результаты остальных матчей последнего тура: «Красная заря» — «Фили» — 0:3, 2:2, «Динамо» — «Азинефтехим» — 4:0 3:0, «Труд» — «Старт» — 1:0, 1:1, «Волга» — «Андижанец» — 2:1, 1:1.

А сейчас для лидера розыгрыша вновь наступил длительный антракт в чемпионате, связанный с последним этапом подготовки сборной СССР к турниру Олимпиады-80.

Как известно, семеро хоккеистов свердловского клуба являются кандидатами в олимпийскую сборную страны.

ТАБЛИЦА РОЗЫГРЫША
Положение на 26 июня

	И.	В.	Н.	П.	Р/М	О.
СКА (Свердловск)	12	10	1	1	27—10	21
«Динамо» (Алма-Ата)	12	9	2	1	29— 9	20
«Андижанец» (Андижан)	17	7	2	8	26—27	16
«Азинефтехим» (Баку)	12	6	2	4	20—17	14
«Труд» (Куйбышев)	12	6	2	4	15—14	14
«Волга» (Ульяновск)	11	5	2	4	17—15	12
«Фили» (Москва)	10	4	3	3	20—17	11
«Старт» (Ленинск)	20	4	2	14	19—40	10
«Сибсельмаш» (Новосибирск)	12	3	3	36	17—26	9
«Красная заря» (Ленинград)	16	2	3	11	14—29	7

ФАКТЫ СВИДЕТЕЛЬСТВУЮТ

НА СЛУЖБЕ ВОЙНЫ

Сегодня стратегические силы Соединенных Штатов являются самыми крупными в капиталистическом мире и обладают огромной мощью. На наземных позициях, развернутых на территории США, стоят в готовности 1.054 межконтинентальные стратегические ракеты, многие из них имеют многозарядные боеголовки индивидуального наведения — каждая выходит на цель, заранее ей определенную. Американский атомный подводный ракетоносный флот имеет в своем распоряжении 41 лодку, каждая из которых несет 16 баллистических ракет с ядерными зарядами, причем каждая ракета может иметь до 14 боеголовок индивидуального наведения. Пентагон имеет около 600 стратегических бомбардировщиков Б-52, каждый из них может нести одновременно до 20 ядерных боеприпасов. В последнее время планируется принять на вооружение широкофюзеляжные самолеты нового типа, которые смогут стать летающими стартовыми площадками для крылатых ракет, — по 75 единиц такого оружия будет нести каждый самолет.

Но и этот огромный потенциал смерти не удовлетворяет заокеанских стратегов. Они усиленно наращивают свою ядерную мощь, осуществляют все новые и новые программы создания смертоносного ядерного оружия: мобильных межконтинентальных баллистических ракет МХ, новых систем подводных лодок «Трайдент», крылатых ракет, атомных подводных кораблей нового поколения...

О зловещей гонке ядерных вооружений Соединенных Штатов рассказывает наша сегодняшняя подборка фактов.

● В сентябре 1979 года президент США Дж. Картер принял решение о начале развертывания широкой сети баллистических ракет нового поколения — МХ. В ближайшие годы предполагается развернуть 200 мобильных межконтинентальных баллистических ракет.

● Правительственные расходы на развитие стратегических сил США составили в 1979 году 8,6 миллиарда долларов. В 1980 году они достигнут 10,8 миллиарда долларов. А вместе с ассигнованиями министерства энергетики на стратегические ядерные силы эта сумма в 1980 году составит 25,8 миллиарда долларов.

● Пентагон разрабатывает пятилетний план военных расходов на 1981—1985 годы. Он предусматривает значительное увеличение ассигнований на производство новых систем стратегических ядерных вооружений. В частности, планом предусмотрено, что в период с 1981 по 1983 годы на вооружение будет поступать по одной атомной ракетной лодке класса «Трайдент» в год.

● В США ведется разработка нового атомного подводного ракетоносца, который сможет нести 24 ракеты, оснащенные ядерными зарядами. Планируется закончить конструирование этой подводной лодки в 1985 году.

● В течение 1981—1985 годов Пентагон планирует пополнить свой атомный флот тремя ядерными подводными лодками класса «Лос-Анджелес». В это же время должна войти в строй скоростная атомная подводная лодка нового типа.

● Американские атомные лодки, вооруженные ракетами «Трайдент», уже выходят на боевое дежурство. Так, в октябре 1979 года подводный атомный ракетоносец «Френсис Скотт Си», вооруженный новыми ракетами, вышел в океан с военно-морской базы Чарлстон.

● Ракета «Трайдент» имеет дальность полета 6500 километров, это почти в два раза больше, чем ракеты «Посейдон», на смену которой идут «Трайденты».

● В ближайшие три года ракетами «Трайдент» Пентагон намерен перевооружить 12 атомных подводных лодок. Каждая такая ракета несет восемь ядерных боеголовок индивидуального наведения.

● Соединенные Штаты форсируют и строительство новых атомных подводных лодок - ракетоносцев типа «Трайдент», каждая водоизмещением 16 800 тонн. Они будут иметь на борту 24 ракеты «Трайдент». Всего планируется построить 13 таких подводных лодок. Первая из них должна войти в строй к августу 1981 года.

● По данным иностранной печати, в арсенале стратегических наступательных сил США сейчас имеются 54 межконтинентальные баллистические ракеты «Титан», 450 ракет «Минитмен-2» с многоблочными боеголовками, 550 ракет «Минитмен-3», каждая из которых имеет разделяющуюся головную часть с тремя зарядами индивидуального наведения на цель.

● Кроме того, 656 баллистических ракет установлено на атомных подводных лодках (160 ракет «Поларис-А-3» и 496 более совершенных ракет «Посейдон», каждая боеголовка такой ракеты может разделяться на 14 индивидуально наводимых на цель зарядов.

● Стратегическая авиация США, способная нести ядерное оружие и предназначенная для этого, имеет на вооружении бомбардировщики Б-52, около ста таких машин несут постоянное боевое дежурство.

● По сообщению американской печати, колоссальные затраты предстоят в процессе замены стратегических баллистических межконтинентальных ракет с ядерными зарядами «Минитмен» и «Титан», которые считаются сейчас довольно уязвимыми, на систему ракет нового поколения МХ. Стоимость одной только ракетной системы МХ составляет около 40 миллиардов долларов.

● Пентагон форсирует работы по созданию новой межконтинентальной баллистической ракеты МХ. Вслед за принятым президентом США Дж. Картером решением о развертывании этой системы Пентагон приступил к его реализации. Объявлено об ассигновании на разработку системы 978,4 миллиона долларов, ею занимаются четыре ведущие корпорации США. По сообщению американской печати, эти ракеты в первом варианте будут иметь 12—13 боеголовок с раздельным наведением каждой из них на «свою» цель.

◆ ФОТОРЕПОРТАЖ

НАМ ЛЮБЫЕ ТРОПЫ НЕ СТРАШНЫ

Три дня жил своей интересной, веселой жизнью походный лагерь на берегу реки Исети, у порога Ревун. Здесь проходил традиционный День туриста, организованный Свердловским городским туристским клубом. Светлые березовые перелески, отвесные обветренные скалы, река, то бешено вспененная в пороге, то умиротворенно плавная после него, — эти прекрасные места давно полюбились уральцам. В то же время здесь есть все для проведения самых разнообразных туристских соревнований.

На нынешний День туриста собралось более полутора тысяч любителей путешествий из Свердловска и Асбеста, Каменска-Уральского и Ревды, Нижнего Тагила и других городов области. Были даже гости из Одессы, Алма-Аты и Петропавловска.

Во всех видах соревнований развернулась захватывающая борьба. Но особое внимание привлекла, конечно, комплексная туристская эстафета. Она включила в себя элементы самых различных видов. В каждой команде, состоявшей из четырнадцати человек, должны были быть люди, способные умело наводить переправы и подниматься по вертикальным перилам, управлять байдаркой в трудном пороге и транспортировать «пострадавшего», оказывать первую медицинскую помощь и ориентироваться на местности.

Кроме того, команды оспаривали первенство еще в пяти видах соревнований и в целом ряде конкурсов. На всеобщее обозрение были выставлены фотографии, слайды, отчеты о походах, туристские стенгазеты, экземпляры самодельного снаряжения, эскизы знаков будущего Дня туриста и еще очень много интересных вещей, которые придирчиво оценивали судьи.

В итоге победителями в комплексном зачете стали туристы Уральского турбомоторного завода во главе с Борисом Сычевым. Они, кстати, выиграли комплексную туристскую эстафету. Победителям вручен переходящий приз редакции журнала «Уральский следопыт».

Как всегда, на Дне туриста было много детей. Пока папа с мамой болеют за свою команду, у ребят своя интересная жизнь. В детском лагере «Туристенок» квалифицированные воспитатели организовали концерт художественной самодеятельности, конкурс рисунка. И здесь были свои состязания — детская эстафета с элементами туристской техники. Маленькие путешественники переправлялись по бревну, на страховке поднимались по скальному склону, переправлялись через «болото» по кочкам. И тут борьба была серьезной, победители получали алые ленты через плечо, как заправские чемпионы. Ну, а памятные подарки получили все маленькие участники состязаний.

День туриста с его обширной программой стал отличной подготовкой к летнему туристскому сезону. Его участникам любые дороги не будут трудны, любые препятствия они преодолеют. А через год снова соберутся у Ревуна, чтобы вновь подвести итоги года, поделиться планами на будущее.

Т. КИСЕЛЕВА,
инструктор Свердловского туристского клуба.

НА СНИМКАХ: на трассе соревнований; «совсем, как папа».

Фото А. ЦВЕТКОВА.

Час Книги

ЧИСТОЕ ПОЛЕ ДЕТСТВА

Детство у каждого свое. Чистое, незапятнанное, со своими радостями и огорчениями, со своими маленькими тревогами и печалями — и все же это светлая невозвратная пора, вспоминаешь которую с легкой грустью. Нет святее этой поры, когда постигаешь мир больше сердцем, чем разумом, и оттого чувства, которые бередят душу, чисты и свежи, как луговые травы, умытые утренней росой.

Детство у каждого свое. Но есть люди, даже, можно сказать, целое поколение людей, детские годы которых схожи. Это теперь уже солидные дяди и тети, которым далеко за тридцать и которые пережили все тяготы, лишения послевоенного времени, когда им было по десять, двенадцать, четырнадцать лет. О их нелегкой судьбе, о становлении, утверждении себя в жизни и повествует книга «В чистом поле»*, где собраны три повести свердловских писателей Л. И. Чумичева, В. М. Барабашова и В. В. Анищенко.

Читая книгу, еще раз возвращаешься в чистое поле детства, видишь себя среди ее героев, переживаешь вместе с ними. Вновь память ярко высвечивает деревню, отдохнувшую после посевной и выезжающую на покос (В. В. Анищенко. «В чистом поле»). Вместе со взрослыми похозяйски собираются и ребята. Тем, что поменьше, еще не доверяют косилки. Они — только копновозы. Но и это нелегкий труд. Поздно ложиться, рано вставать — и так каждый день. Это еще не привычно десятилетним работникам. А разве легко под палящими лучами солнца целый день сидеть верхом на лошади, окруженным роем слепней и паутов, которые до крови кусают голые ноги и руки! Кое-кто и удирал с покоса, но не потому, что дрейфил, боялся трудностей. А просто из озорства. Хотелось порыбачить на речке, покупаться, побегать в лесу, где созревала сладкая ягода, пострадовать в огороде (тоже из озорства), потому что у бабки Кирзихи страсть как много уродилось огородного овоща, да и огурцы, как добрые поросята. Дети есть дети, пусть даже голодно, и на ногах одни «цыпки», и штаны с рубахой из домоткани, от которой зудит все тело.

В эти трудные годы и выковывался характер, привычка к труду. Читая книгу, еще раз убеждаешься в том, что трудовая закалка, гордость тем, что зарабатываешь себе кусок хлеба — стали тем поселком, на котором отличалась жизнь ребят рождения сороковых годов. Они не боялись никакой работы, привычка к труду рано сделала их самостоятельными, жизнь понимали не с чужих слов, а, как говорится, горбом своим, всем своим существом.

Сейчас у нас много делается для трудового воспитания ребят. В школе они занимаются посильным трудом — проходят практику на пришкольных участках, создаются школьные производственные бригады, в летние каникулы — трудовые лагеря. Но сознайтесь, что мы иногда еще жалеем своих детей, притом необоснованно, оберегая их от физического труда. Пусть, мол, отдохнет, еще успеет наработаться. Вся жизнь впереди. А не приносим ли мы им непоправимый впоследствии вред? Много об этом пишем и говорим. Но есть еще среди нас лодыри и тунеядцы, у которых с детства не выработалась привычка к труду. В противовес им с симпатией вспоминаешь слесаря - инструментальщика Леонида Ивановича Лосева (Л. И. Чумичев. «На горе стоит гора»), который по производственной необходимости в морозную ночь приходит в цех, чтобы к утру отремонтировать до зарезу нужный штамп. Автор не говорит нам в дальнейшем: справится ли Леонид Иванович со своей работой, да и незачем говорить. Мы знаем: справится. Об этом рассказывает трудное послевоенное детство Леньки, который благодаря помощи хороших и добрых людей (а их много вокруг нас), стал настоящим рабочим человеком.

В детстве каждый человек меряет поступки других меркой своей души, своего сердца, не ущербленных еще временем, чистых и непорочных. Жизнь сложна и многогранна. И не всегда нас окружают только хорошие люди. Человеческие пороки устойчивы и зачастую проявляются неожиданно, в, казалось бы, близких и хорошо знакомых нам людях в самых различных жизненных ситуациях. Так случилось в семье деда Егора Ковалева (В. Барабашов. «Дом родной»). На всю жизнь осталось неприятное чувство у Витьки и Мишки от тетки Натальи и дяди Бориса. После смерти деда они сразу же взялись за раздел имущества, отказавшись от больной матери, которая даже не могла передвигаться. Автор не описывает подробно жизнь, истоки душевной черствости этих людей. Но, вдумываясь в те короткие штрихи, которые характеризуют Наталью и Бориса, находишь ответ на вопросы: почему так исковерканы их души. Где кроется начало их внутреннего разложения? Все дело в том, что оторвались они от родной земли, от настоящего труда, который делает людей чище и благороднее. Наталья, после того, как вышла замуж за приезжего шабашника, «пристроилась» работать на складе, Борис вообще жил где-то в далеком городе и тоже «пристроился» инструктором ДОСААФ. Нельзя сказать, что работать инструктором или кладовщиком — это плохо. Нет. Но ведь хорошо тогда, когда не «пристраиваешься» работать, а любишь свое дело. Наталья же скучает на работе, ей надоели железяки, которые она выдает. Борис присылает домой списанные парашюты и другие негодные вещи: скряга, хапуга, рвач.

Витька и Мишка видят все это, чувствуют всю подлость и низость тетки Натальи, дяди Бориса, и верится, что их души не будут тронуты червоточиной черствости, и они, прошедшие годы трудного послевоенного детства, рано лишившиеся отца, израненного на фронте, вырастут настоящими людьми.

Много интересных и ярких характеров создали авторы книги. Но лейтмотив всех трех повестей — формирование характера человека в труде, в трудные послевоенные годы.

Не так уж часто Средне-Уральское книжное издательство выпускает детскую и юношескую литературу, но, безусловно, сборник повестей «В чистом поле» — одна из удачных книг. И, закрывая последнюю страницу, хочется перечитать книгу вновь. Вновь прожить с героями их трудные, но по-своему прекрасные годы детства, прочувствовать еще раз прелесть раннего утра, когда слезинки росы, испаряясь под лучами восходящего солнца, поднимают дух разнотравья на сенокосных лугах, прочувствовать силу родной земли, краше и дороже которой нет ничего на свете.

В. КУЗНЕЦОВ.

** Чумичев Л. И. и др. В чистом поле, Свердловск, Средне-Уральское кн. изд-во, 1980.*

ШАХМАТНЫЙ КЛУБ

Отдел ведет П. СТЕПАНОВ.

ОТВЕТЫ РАДУЮТ

«Майский конкурс» решений включал в себя четыре произведения уральцев. С заданиями успешно справились 52 читателя.

Все ответы хороши! Но особенно полнотой решений и глубиной анализа позиций порадовали нас **Г. Брилевич (БССР), В. Солончев, В. Калягин** (оба — Свердловск), **М. Гуляев** (В. Пышма) и **В. Кириллов** (Серов). Победители награждаются грамотами редакции газеты.

Отлично выступили в конкурсе **Ю. Лялюшкин, В. Исаков, В. Иванов, А. Битлер** (все из Свердловска).

Высокий результат показали свердловчане **В. Войновский, В. Калашников**, семья **Кочневых, А. Кутергин, Б. Малышкин, С. Никифоров, А. Сысков, И. Таскин, Л. Терентьев**, а также **В. Гаврилов, Т. Овсянникова, В. Шматко** (К.-Уральский), **Л. Верещагин, А. Посный** (Н. Тагил), **Я. Каплун, В. Москвин** (В. Пышма), **В. Кириллов** (Первоуральск), **В. Устьянцев** (Богданович), **А. Худорожков** (с. Колчедан) и **В. Черенков** (Сысертский р-н).

Благодарим вас за интересные ответы, до новых встреч!

Предлагаем вам проверить свои решения.

№ 928. Вот как комментирует эту задачу свердловчанин В. Солончев: «Двухходовка с **темой Банного** — вступительный ход одной попытки повторяется в решении, где он становится матующим ходом в ответ на опровержение второй попытки, и наоборот, вступительный ход второй попытки в решении матует на опровергающий ход первой попытки: 1. Лg2? (А) — 2. Фd5× (В), но 1... Крe4! (а); 1. Лс4? (Б) — 2. Фf7× (Г), но 1... Крg6! (б). Следует 1. Сb1! — 2. Лс5×. 1... Крe4 (а) 2. Лс4× (Б), 1... Крg6 (б) 2. Лg2× (А).

В ложном следе (1. b4? — 2. Фh7×, но 1... Кb3!) в своеобразной манере выражена **тема Домбровскиса** — матующие ходы из угроз попыток проходят в решении (в данном случае — в ложном следе) именно после опровергающих их ранее ходов черных: 1... Крe4 (а) 2. Фd5× (В), 1... Крg6 (б) 2. Фf7× (Г)».

№ 929. Иллюзорная игра (1... Се1, Лh5 2. Кe3, Кf4×), подчеркиваемая ложным следом 1. Сb5? с угрозой 2. Лd6×, приводит к самовызыванию черных фигур на поле d4: 1... С:d4, Л:d4 2. Кe3, Кf4×. Опровергается ложный след «мягко»: 1... Лс1! Решает задачу 1. Лdc2! с той же угрозой, но вызывающий теперь тему добавочных защит. 1... С:d4, Л:d4 2. Сb3, Л2с5×. Дополнительный вариант: 1... Кр:d4 2. Лd2×.

№ 930. Иллюзорная игра: 1... Лb6, Лс5, 2. Кр:Л — 3. g3×. Ложный след: 1. Фа7?— 2. Л:h2 Кр:h2 3. Ф:h7×. 1... Лb6, Лс5, 2. Ф:Л — 3. Фb1, Фс1×, но 1... h6! Решение: 1. Фе8! — 2. Л:h2 Кр:h2 3. Фh5×. 1... Лb6, Лс5 2. С:Л h6 3. Фе1×. Есть еще одна фаза: 1. Крd7? — 2. g3 Лb7, Лd5 3. Ф:Л×. 1... Лb7, Лd5 2. Ф:Л 3. g3×, но 1... Лb2!, в которой меняются и шахи, и ответы на них (произвольная перемена).

№ 931. Главный вариант: 1. Сd5 Крh7 2. Се4 Крg7 3. Ла8 Кg8 4.Ла7 Крf8 5. Сg6! (этот ход упустили многие) 5... Фh6 6. Лf7 Крe8 7. Лg7 Крf8 8. Лf7 — позиционная ничья.

НАШ КОНКУРС

Завершается второй квартальный этап нашего «Годового конкурса-80». Сегодня мы предлагаем вам два заключительных задания.

№ 947.

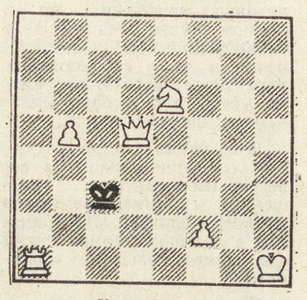

Ход белых. (2 очка).

№ 948.

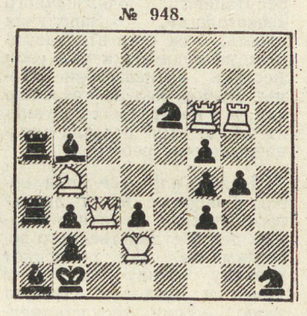

Ход белых. (3 очка).

Задание для обеих позиций одинаково — через сколько ходов король будет заматован? Попробуйте найти самый быстрый путь.

НА ЭКРАНЫ ОБЛАСТИ ВЫПУСКАЕТСЯ НОВЫЙ ЦВЕТНОЙ ПРИКЛЮЧЕНЧЕСКИЙ ХУДОЖЕСТВЕННЫЙ ФИЛЬМ

«СЫЩИК»

(две серии).

Автор сценария — **Владимир Кузнецов**, написавший ранее сценарии «Черный принц», «Возвращение «Святого Луки», «Человек без паспорта», «Версия полковника Зорина».

Режиссер — **Владимир ФОКИН.**

В ролях: **Андрей Ташков, Борис Химичев, Игорь Кваша, Лариса Лужина, Юрий Гусев, Александр Пашутин** и др.

Участвуя в серьезной операции по задержанию опасных преступников, молодой сотрудник милиции Женя Кулик проявил себя настоящим сыщиком...

Производство студии им. М. Горького.

В Свердловске картина будет демонстрироваться **в «КОСМОСЕ» С 30 ИЮНЯ.**

Облкинопрокат.

УРАЛЬСКИЙ ЛЕСОТЕХНИЧЕСКИЙ ИНСТИТУТ имени ЛЕНИНСКОГО КОМСОМОЛА

4—5 ИЮЛЯ

ПРОВОДИТ

ДНИ ОТКРЫТЫХ ДВЕРЕЙ

для желающих поступить на очное и заочное обучение.

В актовом зале главного учебного корпуса перед собравшимися выступят деканы факультетов, заведующие кафедрами. Они расскажут о специальностях и их значении для народного хозяйства, ознакомят с программами и требованиями вступительных экзаменов, вопросами в билетах и темами сочинений прошлого года, а также с условиями поступления и учебы в институте.

В эти дни будет организована продажа справочной литературы для поступающих, правил приема и программ вступительных экзаменов.

Начало в 11 час.

ПРИГЛАШАЕМ ВАС, ДОРОГИЕ ДРУЗЬЯ!

Адрес института: Свердловск, Сибирское шоссе 37. Проезд автобусами: № 1, 31, 32 до остановки «Лесотехнический институт».

Тел. 24-23-77.

ПРИГЛАШАЮТ УЧИТЬСЯ

УРАЛЬСКИЙ ГОСУДАРСТВЕННЫЙ УНИВЕРСИТЕТ им. А. М. ГОРЬКОГО

ОБЪЯВЛЯЕТ ПРИЕМ

НА МЕСЯЧНЫЕ КУРСЫ ПО ПОДГОТОВКЕ К ВСТУПИТЕЛЬНЫМ ЭКЗАМЕНАМ В УНИВЕРСИТЕТ НА ФАКУЛЬТЕТЫ:

ФИЛОЛОГИЧЕСКИЙ, ИСТОРИЧЕСКИЙ, ФИЛОСОФСКИЙ, ЖУРНАЛИСТИКИ, МАТЕМАТИКО-МЕХАНИЧЕСКИЙ, ФИЗИЧЕСКИЙ, ХИМИЧЕСКИЙ, БИОЛОГИЧЕСКИЙ.

На курсы принимаются лица, поступающие в Уральский государственный университет.

Стоимость обучения на курсах — 5 рублей. Оплата производится в здании университета (пр. Ленина, 51, комн. 118).

Прием заявлений — по 3 июля с 12 до 20 час., кроме субботы и воскресенья, в комнате 118.

Занятия на курсах будут проводиться с 7 по 31 июля с 9 часов.

За справками обращаться по тел. 55-80-45.

● ● ●

СВЕРДЛОВСКИЙ МЕХАНИКО-ТЕХНОЛОГИЧЕСКИЙ ТЕХНИКУМ

ОБЪЯВЛЯЕТ

ПРИЕМ УЧАЩИХСЯ

на дневное обучение на отделения:

МЕХАНИЧЕСКОЕ по специальности **оборудование мельниц и элеваторов** в группы на базе восьмилетней школы, с присвоением квалификации **ТЕХНИКА-МЕХАНИКА;**

ТЕХНОЛОГИЧЕСКОЕ по специальностям **мукомольно-крупяное и комбикормовое производство** в группы на базе восьмилетней и средней школы с присвоением квалификации **ТЕХНИКА-ТЕХНОЛОГА;**

хранение зерна и продуктов его переработки в группы на базе восьмилетней и средней школы с присвоением квалификации **ТЕХНИКА-ТЕХНОЛОГА.**

Сроки обучения:

для поступающих на базе 8 классов — 3 года 6 месяцев, на базе средней школы — 2 года 6 месяцев.

Условия приема — общие для всех техникумов. Прием заявлений — по 31 июля. Вступительные экзамены — с 1 по 20 августа.

Лица, окончившие 8 и 10 классов на «4» и «5», зачисляются без вступительных экзаменов на все специальности. Принятые в техникум обеспечиваются стипендией 30 рублей в месяц.

Иногородним предоставляется общежитие. При техникуме имеется заочное отделение.

Адрес техникума: Свердловск, Д-40, пр. Космонавтов, 50. Трамв. № 5, 8, 12, 17; троллейбусы № 3 и 5, остановка — «Кинотеатр «Заря».

Телефоны: 33-05-23; 33-10-86.

● ● ●

СВЕРДЛОВСКИЙ ТЕХНИКУМ ПИЩЕВОЙ ПРОМЫШЛЕННОСТИ им. А. М. Горького

ОБЪЯВЛЯЕТ ПРИЕМ УЧАЩИХСЯ

на дневное отделение на базе 8 и 10 классов по специальностям:

ХЛЕБОПЕКАРНОЕ ПРОИЗВОДСТВО, МАШИНЫ И ОБОРУДОВАНИЕ ПРЕДПРИЯТИЙ ПИЩЕВОЙ ПРОМЫШЛЕННОСТИ, ПЛАНИРОВАНИЕ НА ПРЕДПРИЯТИЯХ ПИЩЕВОЙ ПРОМЫШЛЕННОСТИ;

на заочное отделение на базе 10 классов по специальностям:

ХЛЕБОПЕКАРНОЕ ПРОИЗВОДСТВО, ПЛАНИРОВАНИЕ НА ПРЕДПРИЯТИЯХ ПИЩЕВОЙ ПРОМЫШЛЕННОСТИ, БУХГАЛТЕРСКИЙ УЧЕТ, МАШИНЫ И ОБОРУДОВАНИЕ ПРЕДПРИЯТИЙ ПИЩЕВОЙ ПРОМЫШЛЕННОСТИ.

Техникум готовит **специалистов для работы на хлебобулочных комбинатах, кондитерских фабриках, жиркомбинатах, винзаводах, парфюмерных фабриках Минпищепрома РСФСР.**

Вступительные экзамены на базе 8 классов — по русскому языку (диктант) и математике (устно) — с 1 августа; на базе 10 классов — для **технологов** — по русскому языку и литературе (сочинение) и химии (устно); для **механиков, плановиков, бухгалтеров** — по русскому языку и литературе (сочинение) и математике (устно) — с 15 августа.

Прием заявлений на базе 8 классов — по 31 июля, на базе 10 классов — по 14 августа.

Адрес техникума: 620219, Свердловск, ГСП-681, ул. Декабристов, 58, тел. 22-10-80 (дневное отделение), 23-85-19 (заочное отделение).

◆ ФОТОРЕПОРТАЖ

В гостях у Людмилы и Руслана

Кто в детстве не мечтал сходить в зоопарк! А потом, когда родители, взяв за руку, вели в это заветное место, появлялся любимый зверь. Сколько доброты, любопытства в глазах детей, когда они смотрят на наших «братьев меньших».

Не одно поколение свердловчан помнит свою первую экскурсию в зоопарк, которому недавно исполнилось 50 лет.

Слоны и львы, бегемот, маралы, павлины — всех разве перечислишь? К ним каждый раз идем мы на встречу. Более 160 видов зверей и животных размещается здесь. Каждый год приходит пополнение. Вот недавно прибыли «новенькие» — «носуха» из семейства енотовых, амурский тигр, вернее, тигрица Джульетта, леопард. Растут львята, родившиеся недавно в зоопарке у львов Людмилы и Руслана.

Успешно работает кружок юннатов, руководимый Татьяной Владимировной Аржанниковой. В общем, жизнь здесь идет своим чередом, праздник остается для детей праздником, как и проблемы для взрослых — проблемами.

Не первый год идет разговор о строительстве нового зоопарка. Гости Свердловска, многочисленные комиссии, посещающие зоопарк, удивляются: «Как это вы сумели практически на половине гектара разместить около 800 представителей фауны?»

Благодаря стараниям работников зоопарка, которые с добротой и лаской относятся к животным, сумели. Но это не решает проблемы. Новый зоопарк. Когда начнется его строительство? С этим вопросом мы обратились к заместителю председателя горисполкома Надежде Афанасьевне Прокопенко.

— Место для нового зоопарка уже определено. Это карьер и прилегающая к нему территория на юго-западе города.

Обнадеживает тот факт, что Госпланом Совета Министров РСФСР были отпущены лимиты на составление проекта. Институтом «Свердловскгражданпроект» выполнен интересный, современный, с учетом рельефа местности проект первой очереди нового зоопарка, который станет настоящим царством. Начало, таким образом, сделано. Скоро нам предстоит выйти со своими предложениями в Госплан, очевидно, наши просьбы будут учтены. Конечно, городу нужен новый зоопарк, который будет не только местом развлечения свердловчан и гостей города, но и средством воспитания у детей любви к природе.

Хочется надеяться, что так оно и будет. А пока зоопарк, ожидая перемен, живет своей обычной жизнью. Есть здесь и свои, локальные проблемы. Много тревог и волнений доставляет директору Валентине Алексеевне Мязеновой, ее сотрудникам состояние тигрицы Джульетты. Худеет тигрица. Куда только ни обращались за советом, но пока что без пользы.

...Каждый день приходят в зоопарк взрослые и дети. Детям, конечно, здесь нравится. В теплый, летний, солнечный день подолгу стоят они у клеток, смеются и восхищаются, наблюдают и запоминают. Открывают новый мир.

С. АНТАКОВА.

На снимках: рядом с доброй мамой; взрослым тоже интересно; зверек «носуха» из семейства енотовых.

Фото Л. БАРАНОВА.

ЗНАКОМЬТЕСЬ:

журнал «Урал» № 6

Основную часть прозаических произведений шестого номера журнала составляют рассказы уральских писателей — Владимира Соколовского, Валерия Острого, Леонида Федорова, в которых поднимаются проблемы самоутверждения человека, осмысливаются нравственные ценности современного общества. Здесь также публикуется окончание повести Виктора Старикова о Мамине-Сибиряке «Годы тревог и свершений».

Отдел поэзии помещает подборку стихов, посвященных памяти свердловского поэта Бориса Марьева.

Ямиль Мустафин из Ижевска рассказывает о людях сложной профессии — о прокатчиках. Кроме того, жанр публицистики представлен материалами о рабочем корреспонденте, новом заводе, городе Тобольске, подборкой, посвященной Олимпийским играм в Москве. Многие произведения рассказывают об истории нашего края. Тимофей Исаев вспоминает о становлении экскаваторного машиностроения, Михаил Шулутко пишет о разработке методов лечения туберкулеза.

В номере помещена беседа двух критиков — Николая Мережникова и Александра Субботина о развитии литературы и литературной критики. Под постоянной рубрикой «В уральскую библиотечку» рецензируются книги уральцев, вышедшие в различных издательствах в последнее время.

В конце номера, как обычно, печатаются юмористические рассказы, пародии, рисунки.

В. ХЛЫСТУН,
заведующий редакцией журнала «Урал».

Редактор

И. МАЛАХЕЕВ.

НАШЕ СПРАВОЧНОЕ БЮРО

ТВ

Пятница, 27

«ВОСТОК»

8.00 — МОСКВА. «Время».
8.40 — Утренняя гимнастика.
9.05 — «Голоса весны». Концерт.
9.50 — Веселые старты.
10.30 — «Очевидное — невероятное».
11.30 — С. Рахманинов. Сюита № 2 для двух фортепиано.
11.50 — Новости.
14.00 — Новости.
14.20 — «Сельские будни». Кинопрограмма.
14.55 — Б. Васильев. По страницам произведений.
15.45 — Подмосковные встречи.
16.15 — Концерт.
17.00 — Шахматная школа.
17.30 — «Лесники и лесорубы». О проблемах лесопользования в Пермской и Свердловской областях.
18.00 — «В каждом рисунке — солнце».
18.15 — Сегодня в мире.
18.30 — Концерт артистов балета Большого театра Союза ССР.
19.00 — Говорят депутаты Верховного Совета СССР.
19.15 — К 75-летию со дня начала восстания матросов на броненосце «Потемкин». Художественный фильм «Броненосец «Потемкин».
20.30 — «Время».
21.05 — Эрмитаж. Искусство Англии.
21.35 — Сегодня в мире.
21.50 — Кинопанорама.

ВТОРАЯ ПРОГРАММА

18.20 — Свердловск. Новости.
18.30 — «Стоп-кадр».
18.45 — Реклама.
18.50 — Финал IX областного телевизионного конкурса молодых исполнителей советской песни «Юность комсомольская моя». 1-е отделение.
20.15 — Для вас, малыши!
20.30 — МОСКВА. «Время».
21.05 — Свердловск. Финал IX областного телевизионного конкурса молодых исполнителей советской песни «Юность комсомольская моя». 2-е отделение.
22.15 — Новости.
22.30 — Телефильм.
22.40 — МОСКВА. Чемпионат СССР по стендовой стрельбе.
22.55 — Концерт Большого симфонического оркестра ЦТ и ВР.
23.40 — «Три дня в Москве». Художественный фильм. 1 и 2-я серии.

СВЕРДЛОВСКИЙ АКАДЕМИЧЕСКИЙ ТЕАТР ОПЕРЫ И БАЛЕТА им. А. В. ЛУНАЧАРСКОГО

ЗАКРЫТИЕ СЕЗОНА

Сегодня ФЛОРИЯ ТОСКА
27-VI премьера ПУШКИН
28-VI КНЯЗЬ ИГОРЬ

ТЮЗ им. ЛЕНИНСКОГО КОМСОМОЛА

27-VI в 10 ч. 30 м. и 15 ч. ДВА КЛЕНА

КИНОКОНЦЕРТНЫЙ ТЕАТР «КОСМОС»

Новые художественные фильмы **«ПИАФ», «ПОСВЯЩАЕТСЯ СТЕЛЛЕ...».**

Сеансы: 12, 16, 20 час.

СЕГОДНЯ В КИНОТЕАТРАХ:

ОКТЯБРЬ — **Преступники.**

СОВКИНО — **Прогулка, достойная мужчин.**

УРАЛ — **Сталкер** (две серии). **Гран-при.** В зале документальных фильмов: **Зачем бабируссе клыки? Дым, уносящий здоровье.**

САЛЮТ — **Приключения Али-Бабы и сорока разбойников** (две серии). **Пограничный пес Алый.**

ТЕМП — **Враг** (две серии). **Кинопанорама.**

ЭКРАН — **Гарри и Уолтер следуют в Нью-Йорк. Белые волки.**

СТРЕЛА — **Только она.**

БУРЕВЕСТНИК — **Пограничный пес Алый.**

ЗНАМЯ — **Восемьдесят гусаров. Специальный выпуск.**

СОВРЕМЕННИК — **По следу властелина.**

ЗАРЯ — **Пророк, золото и трансильванцы.**

ЮЖНЫЙ — **Сибириада.**

МИР — **Прогулка, достойная мужчин.**

ИСКРА — **Допрос. Только она.**

РОДИНА — **По следу властелина.**

КОМСОМОЛЕЦ — **Десант на Орингу. Не может быть!**

ДК им. ДЗЕРЖИНСКОГО — **Мишка на Севере.**

ДК им. ГОРЬКОГО — **Только она.**

ДК ВИЗа — **Особо опасные...**

Им. МАЯКОВСКОГО — **Сибириада** (1 и 2-я серии).

ПРОГРЕСС — **Особо опасные...**

ПОГОДА

27—28 июня по области ожидается переменная облачность, без осадков, ветер северо-западный, 5—10 метров в секунду. Температура воздуха ночью 2—7 градусов тепла, местами до 0, днем 14—19 градусов тепла.

Звоните: Редактор — 51-28-61. Зам. редактора — 51-38-75. Ответственный секретарь — 51-74-67. Секретариат — 51-47-26 и 58-95-48. Отдел рабочей и инженерной молодежи — 58-96-11. Отдел коммунистического воспитания — 51-60-33. Отдел комсомольской жизни и молодежных проблем — 58-92-41. Отдел сельской молодежи — 51-34-22. Отдел военно-спортивный — 51-39-09. Отдел учащейся молодежи — 58-93-89. Отдел культуры — 51-28-32. Отдел информации — 51-16-81, 58-92-37. Отдел писем — 51-56-69. Фотокорреспондент — 51-38-28.

Пишите: 620219 Свердловск, ГСП-153, ул. 8 Марта, 8. Редакция газеты «На смену!».

НС 20425. Заказ № 5586. Тип. изд-ва «Уральский рабочий», г. Свердловск, проспект Ленина, 49. Индекс 53800 Тираж 155 000