КОНТРОЛЬНЫЙ ЭКЗЕМПЛЯР

ПРОЛЕТАРИИ ВСЕХ СТРАН, СОЕДИНЯЙТЕСЬ!

НА СМЕНУ!

ОРГАН СВЕРДЛОВСКОГО ОБКОМА ВЛКСМ

ГАЗЕТА ОСНОВАНА 18 ИЮНЯ 1920 ГОДА

№ 121 (11260) ◆ ВТОРНИК, 24 ИЮНЯ 1980 г. ◆ ВЫХОДИТ ЕЖЕДНЕВНО, КРОМЕ ВОСКРЕСЕНЬЯ И ПОНЕДЕЛЬНИКА ◆ Цена 2 коп.

СЕГОДНЯ В НОМЕРЕ:

2 стр.
◆ РАБОТЕ С КАДРАМИ—КОМСОМОЛЬСКУЮ ЗАБОТУ!

3 стр.
◆ МЕЖДУНАРОДНАЯ ЖИЗНЬ. СПОРТ

4 стр.
◆ СЛОВО О ПОЭТЕ: К 70-ЛЕТИЮ А. ТВАРДОВСКОГО

ИНФОРМАЦИОННОЕ СООБЩЕНИЕ о Пленуме Центрального Комитета Коммунистической партии Советского Союза

23 июня 1980 года состоялся Пленум Центрального Комитета Коммунистической партии Советского Союза.

Пленум заслушал доклад Генерального секретаря ЦК КПСС товарища Л. И. Брежнева и решил вопрос о созыве очередного XXVI съезда КПСС.

Постановление Пленума по этому вопросу публикуется в печати сегодня.

Пленум ЦК КПСС заслушал доклад члена Политбюро ЦК КПСС, министра иностранных дел СССР тов. А. А. Громыко «О международном положении и внешней политике Советского Союза».

В прениях по докладам т.т. Л. И. Брежнева и А. А. Громыко выступили т.т. А. Ф. Ватченко — Председатель Президиума Верховного Совета Украинской ССР, Э. А. Шеварднадзе — первый секретарь ЦК Компартии Грузии, В. Н. Макеев — второй секретарь Московского горкома КПСС, Ю. Ф. Соловьев — первый секретарь Ленинградского горкома КПСС, А. Б. Чаковский — главный редактор «Литературной газеты», секретарь правления Союза писателей СССР, Г. Я. Горбань — сталевар Ждановского металлургического завода «Азовсталь» им. С. Орджоникидзе, Донецкая область, К. Г. Вайно — первый секретарь ЦК Компартии Эстонии, И. И. Бодюл — первый секретарь ЦК Компартии Молдавии.

Пленум ЦК КПСС принял по докладу тов. А. А. Громыко соответствующее постановление, которое также публикуется в печати.

На этом Пленум ЦК КПСС закончил свою работу.

Постановление Пленума Центрального Комитета КПСС от 23 июня 1980 года

О СОЗЫВЕ ОЧЕРЕДНОГО XXVI СЪЕЗДА КПСС

1. Созвать очередной XXVI съезд Коммунистической партии Советского Союза 23 февраля 1981 года.

2. Утвердить следующий порядок дня съезда:

1) Отчет Центрального Комитета КПСС и очередные задачи партии в области внутренней и внешней политики — докладчик Генеральный секретарь ЦК КПСС тов. Л. И. Брежнев.

2) Отчет Центральной ревизионной комиссии КПСС — докладчик председатель Центральной ревизионной комиссии КПСС тов. Г. Ф. Сизов.

3) Основные направления экономического и социального развития СССР на 1981—1985 годы — докладчик Председатель Совета Министров СССР тов. А. Н. Косыгин.

4) Выборы центральных органов партии.

3. Установить норму представительства на XXVI съезде КПСС: один делегат от 3350 членов партии.

4. Делегаты на XXVI съезд КПСС избираются согласно Уставу партии закрытым (тайным) голосованием на областных, краевых партийных конференциях и съездах компартий союзных республик. Выборы делегатов на XXVI съезд КПСС от компартий Украины, Белоруссии, Узбекистана и Казахстана проводятся на областных партийных конференциях.

Коммунисты, состоящие в партийных организациях Советской Армии, Военно-Морского Флота, внутренних и пограничных войск, избирают делегатов на XXVI съезд КПСС вместе с соответствующими территориальными партийными организациями на областных, краевых партконференциях или съездах компартий союзных республик.

Коммунисты, состоящие в партийных организациях частей Советской Армии и Военно-Морского Флота, находящихся за границей, избирают делегатов на XXVI съезд КПСС на партийных конференциях соответствующих войсковых соединений.

Доклад Генерального секретаря ЦК КПСС товарища Л. И. БРЕЖНЕВА

Товарищи!

В будущем году наступает определенный Уставом партии срок проведения очередного съезда. В этой связи Политбюро ЦК КПСС вносит предложение созвать двадцать шестой съезд Коммунистической партии Советского Союза 23 февраля 1981 года.

Каждый съезд открывал новые горизонты перед нашей партией и страной. Уверен, что таковым будет и предстоящий съезд, призванный определить стратегию и тактику борьбы на наступающем этапе коммунистического строительства.

С развитием страны возрастают сложность и масштабы задач во внутренней политике. Большого труда стоит каждый шаг вперед к оздоровлению международной обстановки. Агрессивные империалистические круги пытаются надавить на Советский Союз, на позиции социализма в целом. Они добиваются чуть ли не изоляции Советского Союза. Но их действия в таком направлении сразу же начали давать осечку.

В решающей мере это связано с тем, что неизмеримо возросли экономический потенциал и оборонная мощь Советской страны, еще прочнее стало социально-политическое и идейное единство нашего общества. **(Аплодисменты).** Огромную роль сыграло и то, что мы проявили выдержку и последовательность, не позволили сбить себя с курса, определенного XXIV и XXV съездами КПСС.

Наш курс сформировался, его верность проверена практикой. Он принес свои положительные результаты как в области внутренней, так и внешней политики. Вместе с тем жизнь выдвигает перед нами новые задачи, пути решения которых нам и предстоит определить на съезде.

В соответствии со сложившимися традициями предлагается следующая повестка дня съезда:

1. Отчет Центрального Комитета КПСС и очередные задачи партии в области внутренней и внешней политики. Докладчиком Политбюро ЦК КПСС рекомендует утвердить Генерального секретаря ЦК КПСС Брежнева. **(Продолжительные аплодисменты).**

2. Отчет Центральной ревизионной комиссии КПСС. Докладчик — председатель Центральной ревизионной комиссии КПСС Г. Ф. Сизов.

3. Основные направления экономического и социального развития СССР на 1981—1985 годы. Докладчик — Председатель Совета Министров СССР А. Н. Косыгин.

4. Выборы центральных органов партии.

Что касается норм представительства, то на XXVI съезд предлагается выдвигать одного делегата от трех тысяч трехсот пятидесяти членов партии. Каждый делегат, таким образом, будет представлять несколько больший отряд коммунистов, чем на XXV съезде. Это связано с ростом численности нашей партии. В ней на 1 апреля состояло 17 миллионов 193 тысячи 376 человек.

В соответствии с Уставом делегаты на XXVI съезд будут избираться тайным голосованием на областных, краевых партийных конференциях и съездах компартий союзных республик.

Делегатов от коммунистических партий Украины, Белоруссии, Узбекистана и Казахстана, то есть организаций с большим числом коммунистов, Политбюро ЦК КПСС считает целесообразным избирать на областных партийных конференциях.

В общем, нам нет нужды менять сложившийся порядок выборов делегатов съезда.

Теперь о сроках отчетно-выборной кампании. Политбюро ЦК КПСС считало бы возможным:

— собрания в первичных партийных организациях провести в сентябре—ноябре этого года;

— районные, городские, окружные партийные конференции провести в ноябре—декабре этого же года;

— областные и краевые партийные конференции — в декабре 1980 года — январе 1981 года;

— съезды компартий союзных республик — в январе — начале февраля 1981 года.

Отчетно - выборная кампания накануне съезда — это особая пора в жизни партии, пора в высшей степени ответственная.

За минувшие годы мы накопили ценный опыт коммунистического строительства. Нам необходимо бережно подойти ко всему положительному, что есть в нашей работе, — будь то в городе или на селе.

Вместе с тем необходимо критически посмотреть на упущения, недостатки, которые, к сожалению, есть и в практике хозяйствования, да и партийной работы. Мы говорили об этом на Пленумах Центрального Комитета. Но отчетно-выборная кампания обязывает нас еще и еще раз всесторонне проанализировать работу партийных организаций по выполнению решений XXV съезда партии. Подготовка к новому съезду — это мощный рычаг подъема политической и трудовой активности как коммунистов, так и беспартийных.

Полагаю, что на партийных собраниях и конференциях будет уделено должное внимание всем сторонам партийной работы — политической, организационной, идеологической.

Максимум энергии — и это стоит подчеркнуть — нужно приложить к тому, чтобы успешно выполнить и перевыполнить план завершающего года десятой пятилетки, своевременно ввести в строй пусковые объекты, обеспечить устойчивую работу народного хозяйства в 1981 году — первом году одиннадцатой пятилетки. Здесь, разумеется, должно сыграть свою роль социалистическое соревнование в честь съезда.

Мне приходилось в записках в ЦК, а с ними знакомы участники Пленума, затрагивать некоторые узловые вопросы развития нашей экономики. Внимание привлекалось, в частности, к топливно - энергетической и транспортной проблемам, использованию сельхозтехники, импорту оборудования. Знаю, что значительная работа в этой связи проводится. Но еще больше предстоит сделать.

Мы поставили перед собой такую капитальную задачу, как повышение эффективности производства и качества работы. Она должна быть постоянно в поле нашего зрения. Необходимо и дальше думать, как ускорить научно - технический прогресс, укрепить трудовую и государственную дисциплину, обеспечить уверенный рост производительности труда.

Несомненно, что в ходе отчетно - выборной кампании будет рассматриваться и международная деятельность партии. Советский народ полностью одобряет принципиальный миролюбивый курс КПСС и Советского государства, меры по защите и обеспечению безопасности нашей Родины. **(Аплодисменты).** Мы и в дальнейшем не пожалеем сил, чтобы сохранить разрядку, все то доброе, что дали нам 70-е годы, добиться поворота к разоружению, поддержать право народов на свободное и независимое развитие, сберечь и упрочить мир. **(Продолжительные аплодисменты).**

Решать эти задачи будет непросто. Империализм явно задался целью испытать волю народов к миру, нашу с вами, товарищи, добрую волю и решимость идти дорогой разрядки и добрососедства.

Не проходит и дня без того, чтобы Вашингтон не пробовал возрождать дух «холодной войны», подогревать милитаристские страсти. Для этого используется любой повод, существующий или несуществующий.

Пример тому — Афганистан. Правящие круги США, а также Китай не останавливались ни перед чем, в том числе и перед вооруженной агрессией, чтобы помешать афганцам строить новую жизнь в соответствии с идеалами освободительной революции апреля 1978 года. А когда мы помогли нашему соседу Афганистану, по просьбе его правительства, дать отпор агрессии, отбить атаки бандитских формирований, действующих прежде всего с территории Пакистана, то Вашингтон и Пекин подняли неслыханный шум. В чем только ни обвиняли Советский Союз: и в стремлении прорваться к теплым морям, и в намерении прибрать к рукам чужую нефть, и т. п. А все дело в том, что рухнули планы втянуть Афганистан в орбиту империалистической политики и создать угрозу нашей стране с юга.

В советской акции помощи Афганистану нет ни грана корысти. У нас не было иного выбора, кроме посылки войск. И события подтвердили, что это было единственно правильное решение. **(Продолжительные аплодисменты).**

Теперь жизнь в Афганистане постепенно входит в нормальное русло. Крупные банды контрреволюционеров разгромлены, интервенты понесли серьезное поражение. В этих условиях мы приняли решение вывести некоторые части из нашего воинского контингента в Афганистане. Мы это делаем по согласованию с афганским правительством и его главой товарищем Бабраком Кармалем. Разумеется, мы и в дальнейшем будем помогать Афганистану строить новую жизнь, сохранить завоевания апрельской революции. **(Аплодисменты).**

Товарищи!

Мир — это непреходящая ценность для человечества. Знамя мира и сотрудничества между народами поднял В. И. Ленин. Этому знамени мы будем верны. **(Продолжительные аплодисменты).**

В заключение хотел бы выразить твердую уверенность в том, что подготовка к XXVI съезду КПСС вновь продемонстрирует сплоченность партийных рядов, непоколебимое единство партии и народа в борьбе за торжество коммунизма. **(Бурные, продолжительные аплодисменты).**

IV пленум Свердловского обкома ВЛКСМ

21 июня состоялся IV пленум Свердловского областного комитета ВЛКСМ. В работе пленума приняли участие заведующий отделом строительства обкома КПСС С. Б. Воздвиженский, заместитель заведующего отделом организационно-партийной работы обкома КПСС В. В. Илюшин, заместитель начальника Главсредуралстроя Н. Л. Биевец.

Пленум рассмотрел вопрос «О задачах комитетов комсомола области по дальнейшему укреплению трудовой дисциплины и сокращению текучести кадров среди молодежи, занятой в строительстве». С докладом выступил первый секретарь Свердловского обкома ВЛКСМ А. Царегородцев.

В прениях по докладу приняли участие первый секретарь Первоуральского горкома ВЛКСМ Н. Голубев, начальник штаба областной комсомольской ударной стройки второй очереди Лайского свинооткормочного комплекса А. Елькин, бригадир комплексной комсомольско-молодежной бригады Слободо-Туринской комсомольско-молодежной МПМК И. Белогузов, секретарь комитета ВЛКСМ треста «Свердловскгражданстрой» В. Гуськов, первый секретарь Полевского горкома ВЛКСМ В. Колмогоров, штукатур-маляр СУ-2 треста «Свердловскпромстрой», делегат XVIII съезда ВЛКСМ Л. Замараева, штукатур Нижнетагильского треста крупнопанельного домостроения Ю. Платунов, мастер СУ-5 треста «Качканаррудстрой» Н. Дурницина, заместитель начальника Главсредуралстроя Н. Л. Биевец.

На пленуме выступил заведующий отделом строительства обкома КПСС С. Б. Воздвиженский.

По обсужденному вопросу пленум принял соответствующее постановление. Пленум утвердил информацию о деятельности бюро и секретариата Свердловского обкома ВЛКСМ после XXII областной отчетно-выборной комсомольской конференции, с которой выступил второй секретарь обкома ВЛКСМ В. Яшин.

Пленум рассмотрел организационный вопрос. В связи с переходом на партийную работу А. Чемоданов освобожден от обязанностей секретаря и члена бюро Свердловского обкома ВЛКСМ. Секретарем обкома ВЛКСМ единогласно избран А. Хохлов, ранее работавший первым секретарем Нижнетагильского горкома ВЛКСМ.

Накануне пленума на заседаниях постоянных комиссий областного комитета комсомола рассмотрены следующие вопросы: комиссии по работе со школьной молодежью — «О выполнении постановления Секретариата ЦК ВЛКСМ «О работе комсомольских педагогических отрядов города Ростова-на-Дону» в Верхнепышминской городской комсомольской организации», «Об опыте работы комитетов комсомола Нижнетагильского треста крупнопанельного домостроения и средней школы-интерната № 1»; организационной комиссии — «О работе Ревдинского и Березовского горкомов ВЛКСМ по организации учебы комсомольского актива промышленных предприятий», «О работе с резервом комсомольских кадров и актива в Сухоложский городской комсомольской организации»; комиссии по коммунистическому воспитанию молодых рабочих — «О работе комитета комсомола треста «Свердловскгражданстрой» по укреплению трудовой дисциплины и снижению текучести кадров среди молодых рабочих»; по работе с сельской молодежью — «О работе комсомольских организаций Сысертского района по мобилизации молодежи на выполнение планов и заданий завершающего года десятой пятилетки», «О работе комсомольских организаций Ирбитского и Талицкого районов по развитию шефства над мелиоративным и сельским строительством», «О работе комсомольских организаций Каменского и Слободо-Туринского районов по повышению эффективности производства, качества работы и дисциплины труда в сельском хозяйстве»; по работе со студенческой молодежью — «О работе Первоуральского горкома ВЛКСМ по закреплению выпускников высших и средних специальных учебных заведений строительного направления; по коммунистическому воспитанию учащихся профтехобразования — «О работе комитета ВЛКСМ ТУ № 1 города Свердловска по укреплению учебной дисциплины»; по военно-патриотическому, физическому и правовому воспитанию молодежи — «Об опыте работы комитета ВЛКСМ Северского трубного завода по руководству оперативным комсомольским отрядом дружинников»; идеологической комиссии — «О влиянии комсомольской и экономической учебы на повышение трудовой дисциплины рабочей молодежи».

На пленуме обкома ВЛКСМ Железнодорожной районной комсомольской организации города Свердловска вручено переходящее Красное знамя ЦК ВЛКСМ «За работу по военно-патриотическому воспитанию молодежи и подготовке ее к службе в рядах Вооруженных Сил СССР».

Знак ЦК ВЛКСМ «Трудовая доблесть» за большую работу по коммунистическому воспитанию молодежи вручен А. Чемоданову. Почетные грамоты обкома комсомола за призовые места в областном социалистическом соревновании «Сев-80» вручены Красноуфимской городской, Пышминской районной и Серовской городской комсомольским организациям.

* * *

Состоялось заседание ревизионной комиссии областной комсомольской организации. На нем рассмотрен вопрос «О состоянии дел с уплатой членских комсомольских взносов в Артинской и Байкаловской районных комсомольских организациях».

ЧИТАЙТЕ ВТОРУЮ СТРАНИЦУ

Награды Родины вручены

21 июня более 150 участников реконструкции кислородно - конверторного цеха Нижнетагильского металлургического комбината имени В. И. Ленина прибыли в Свердловск на торжественное собрание, посвященное вручению им правительственных наград за доблестный труд на Всесоюзной комсомольской ударной стройке.

Собрание открыл первый секретарь Нижнетагильского горкома КПСС **Н. А. Талалаев.**

Затем выступил секретарь областного комитета партии **Ю. В. Петров.** Он отметил, что реконструкция кислородно - конверторного цеха НТМК, проведенная в кратчайшие сроки в условиях действующего производства, стала серьезным экзаменом зрелости, мастерства, гражданского мужества ее участников. Строители, монтажники, эксплуатационники успешно справились с нелегкой задачей. Их достижение высоко оценил Генеральный секретарь ЦК КПСС, Председатель Президиума Верховного Совета СССР товарищ Л. И. Брежнев. Большая группа участников реконструкции награждена орденами и медалями Советского Союза.

Ю. В. Петров рассказал о тех, кто удостоен высоких наград Родины, — бригаде монтажников Нижнетагильского монтажного управления треста «Востокметаллургмонтаж» М. Х. Вохмянине, получившем звание Героя Социалистического Труда, бригадире комплексной бригады специализированного управления № 3 треста «Тагилспецстрой» А. С. Ячевском, награжденном орденом Ленина, бригадире слесарей-монтажников стройуправления «Промжилстрой» треста «Тагилстрой» А. В. Федине, ставшем кавалером ордена Октябрьской Революции.

В заключение Ю. В. Петров сказал, что награды Родины — не только итог сделанному, но и призыв идти дальше. Он выразил уверенность в том, что коллективы—участники Всесоюзной комсомольской ударной стройки приложат все силы, чтобы выполнить планы завершающего года десятой пятилетки. От имени обкома партии, облисполкома, облсовпрофа и обкома ВЛКСМ он горячо поздравил героев реконструкции и по поручению Президиума Верховного Совета СССР вручил им ордена и медали.

От имени награжденных выступили **М. Х. Вохмянин, А. С. Ячевский,** бригадир электромонтажников Нижнетагильского монтажного управления треста «Уралэлектромонтаж» **Г. С. Бессонов,** удостоенный ордена Октябрьской Революции, бригадир комплексной бригады строительного управления «Промстрой» треста «Тагилстрой» **А. П. Петров,** награжденный орденом Трудовой Славы II степени, и другие.

РАБОТЕ С КАДРАМИ — КОМСОМОЛЬСКУЮ ЗАБОТУ!

Из доклада первого секретаря Свердловского обкома ВЛКСМ А. ЦАРЕГОРОДЦЕВА

ПАРТИЯ и правительство уделяют повседневное внимание строителям. Новым проявлением этой постоянной работы стало постановление ЦК КПСС и Совета Министров СССР «О мерах по дальнейшему улучшению подготовки квалифицированных кадров и закреплению их в строительстве». Оно направлено на то, чтобы, выполняя решения XXV съезда КПСС, создать благоприятные условия для формирования стабильных строительных коллективов, еще выше поднять мастерство и трудовой энтузиазм строителей.

В докладе на XXV съезде КПСС товарищ Л. И. Брежнев отметил, что в связи с обострением проблемы трудовых ресурсов в будущем надо будет полагаться не на привлечение дополнительной рабочей силы, а только на повышение производительности труда.

Ежегодно в области встают в строй десятки и сотни объектов промышленного, жилищного, социально-бытового назначения.

В нашей области за годы 9 и 10 пятилеток значительно улучшены жилищные условия, общественное питание, медицинское обслуживание работников строек, условия их труда и быта.

Среднемесячная заработная плата выросла в строительстве со 115 рублей в 1965 году до 185 в 1980 году.

Однако, несмотря на это, в области сегодня строителей не хватает. В последние годы положение осложняется еще и тем, что строительство — самая молодежная отрасль народного хозяйства. Именно на стройках, где решаются одни из самых величественных социальных и экономических задач, начинают свой трудовой путь многие юноши и девушки нашей области — края, где традиции Всесоюзных ударных комсомольских строек уходят своими корнями в годы первых пятилеток. Вспомним Уралмаш, НТМК им. В. И. Ленина, трубные заводы, тепловые и атомная электростанции.

Один из источников пополнения рабочих коллективов строек квалифицированными кадрами — профессионально-технические училища. Уже ни для кого не секрет, что выпускники ПТУ в отличие от тех, кто получает профессию непосредственно на производстве, значительно быстрее овладевают передовыми методами и приемами труда, осваивают прогрессивные технологические процессы.

Но план по приему юношей и девушек в СГПТУ нашей области ежегодно не выполняется. В 1979 году при плане набора 9704 человека в СГПТУ было принято 8286, т. е. 85 процентов, причем доля принятых по комсомольским путевкам и рекомендациям составила 22 процента. Особенно неблагополучное положение с набором на такие специальности, как каменщик, плотник, штукатур, маляр.

Трудности с набором в строительные ПТУ вызваны в первую очередь неудовлетворительным состоянием профориентационной работы. Она ведется кустарно, практически силами одних ГПТУ, без активной помощи комитетов комсомола, активистов и пропагандистов. Именно здесь и должны быть сконцентрированы совместные усилия комсомольских организаций связки: школа — ПТУ — базовая строительная организация. Примером может служить договор о комплексном шефстве комсомольских организаций треста «Свердловскгражданстрой», СГПТУ-46 и средней школы № 55. В результате проведения мероприятий, предусматриваемых договором, только в прошлом году 30 учащихся этой школы направлены на учебу в СГПТУ, 10 — на работу в подразделения треста.

Интересен опыт Нижнетагильского треста крупнопанельного домостроения и школы-интерната № 1. Руководство треста и СМУ, комсомольские организации подразделений треста поддерживают постоянную связь со школьниками. Работники треста, комсомольские активисты встречаются со старшеклассниками, рассказывают им о жизни и работе строителей, знакомят с передовиками производства, проводятся совместно тематические вечера. В результате такой неформальной профориентационной работы ежегодно в трест почти в полном составе приходит выпускной класс школы. И что немаловажно, доброе, серьезное отношение к труду строителя сохраняется у ребят и девчат после первого, нелегкого года работы на стройке, и они сами становятся активными агитаторами профессии строителя в своей бывшей школе.

Но пока такие примеры единичны.

Большую роль в скорейшей адаптации молодых рабочих на производстве призвано играть движение наставничества.

Сегодня в строительных организациях области трудятся свыше 5 тысяч наставников молодежи. Среди них — Герои Социалистического Труда, лауреаты Ленинской и Государственной премий СССР, заслуженные строители республики. Большинство наставников шефствуют над молодежью не только в вопросах обучения профессии, овладения новыми трудовыми навыками, но и решают многогранные воспитательные задачи, в первую очередь, задачи воспитания у своих подопечных дисциплины труда, бережного отношения к рабочей минуте.

В связи с этим необходимо подчеркнуть следующее. Нередко хозяйственные руководители, комсомольские работники ставят вопрос: нужен ли наставник каждому пришедшему на стройку молодому рабочему или его следует прикреплять только к некоторым, так называемым «трудным», подросткам?

Наставник нужен каждому молодому строителю, начинающему свой трудовой путь, как учитель — первокласснику, хотя тот, может быть, уже умеет читать и писать.

Серьезное внимание наставничеству уделяется в тресте «Бокситстрой». Здесь почти за каждым пришедшим на производство молодым рабочим закрепляется квалифицированный наставник. Каждый пятый наставник — коммунист. Среди них — Герой Социалистического Труда плотник шахтостроительного управления № 1 А. Г. Кирикович, заслуженные строители РСФСР М. Ф. Дементьев, А. З. Городецкая.

Во всех управлениях созданы и работают советы наставников. И, как результат, число прогулов на одного молодого рабочего в «Бокситстрое» в 15 раз ниже, чем в объединении «Свердловскоблстрой», где дела с наставничеством обстоят пока неважно.

Еще пример. Из каждых 4 молодых строителей треста «Асбострой», совершивших дисциплинарные проступки в 1979 году, 3 не имели наставников.

С 1978 года областная комсомольская организация направляет юношей и девушек на постоянную работу на Всесоюзные ударные стройки, находящиеся за пределами области: Сургут, Нижневартовск, БАМ. И здесь ярко проступают просчеты в работе горкомов, райкомов комсомола по подбору кандидатур. Многие комитеты ВЛКСМ не проводят должной организационной работы, направляют по комсомольской путевке на стройку случайных людей.

Еще нередки факты некачественного подбора добровольцев в состав отрядов, отъезжающих на областные и Всесоюзные ударные комсомольские стройки.

Недоброй традицией стало хроническое невыполнение заданий обкома ВЛКСМ по направлению ударных отрядов на важнейшие стройки в Североуральской, Березовской, Кушвинской, Нижнетуринской городских комсомольских организациях.

Привлечение новых работников в строительство является лишь частью общей проблемы обеспечения строек стабильными молодежными кадрами. Необходимо также удержать кадры, до минимума снизить количество увольнений из-за неудовлетворенности своим трудом. А сегодня у нас, как показывают выборочные данные, имеет желание уйти со своего производства, перейти на другое место работы каждый шестой молодой строитель. С одной стороны это, как я уже говорил, результат плохой профориентации, с другой — издержки, о которых речь пойдет ниже.

Каждый должен знать: увольнение одного рабочего обходится государству в 700 рублей. Но самое главное, найти замену выбывшему человеку сегодня очень трудно, а порой невозможно. Поэтому борьба за каждого человека — далеко не простой вопрос.

В чем же причина высокой текучести кадров в строительных организациях нашей области? При ответе на этот вопрос стоит вспомнить эксперимент, проведенный областной молодежной газетой «На смену!». Три года назад ею были взяты под наблюдение 20 выпускников ПТУ, пришедших на стройки Свердловска. Каждый из начинающих строителей вел по просьбе редакции дневник. Через восемь месяцев в трестах осталось одиннадцать из этих двадцати. Еще через год — пять. А сейчас — только двое. Я не буду подробно рассказывать об этом эксперименте. О нем писали газеты «На смену!», «Вечерний Свердловск». Главное, что в ходе эксперимента было доказано, что выпуск строителей училищами, учебным комбинатом Главсредуралстроя не только полностью удовлетворяет потребность спроса в кадрах, но и перекрывает ее. Почему же не хватает людей?

Только из-за высокой текучести кадров. Посудите сами: 57 процентов уволившихся из строительных организаций в прошлом году — молодежь, проработавшая менее года.

Несколько слов о роли социалистического соревнования. Хорошо проводится оно среди молодых рабочих на сооружении Белоярской атомной электростанции им. И. В. Курчатова — областной ударной комсомольской стройке (начальник штаба С. Маракулин). На сооружении III энергоблока БАЭС в соревновании приняли участие все молодые строители, 11 комсомольско-молодежных коллективов. Соревнование проводилось под девизом «Своевременный пуск III энергоблока — дело молодежи!».

Накал социалистического соревнования позволил многим комсомольско-молодежным коллективам добиться хороших результатов. Так, комсомольско-молодежная бригада Александра Алешина выполнила 5-летнее задание к 61-й годовщине ВЛКСМ, бригада Глушкова Сергея из «Электроуралмонтажа» выполнила свои социалистические обязательства на месяц раньше срока и освоила на монтаже систем электрообогрева трубопроводов и оборудования блока БН-600 около полутора миллионов рублей.

Такой самоотверженный труд молодежи, всего коллектива строителей позволил обеспечить своевременный пуск уникального объекта, труд, который по достоинству был оценен в приветствии Генерального секретаря ЦК КПСС, Председателя Президиума Верховного Совета СССР тов. Л. И. Брежнева.

Всего в социалистическом соревновании за достижение наивысшей производительности труда участвуют свыше 50 тысяч строителей нашей области, 12 тысяч из них уже выполнили пятилетнее задание.

Но есть отрицательные примеры. Например, в тресте «Режтяжстрой» комитет ВЛКСМ не знает положения дел в бригадах, ослаблен контроль за дисциплиной труда, использованием рабочего времени. В результате в прошлом году из-за прогулов в тресте было потеряно 2,5 тысячи человеко-дней, в том числе 1,8 тысяч человеко-дней из-за прогулов молодежи. Общие потери равносильны тому, как если бы в тресте весь прошлый год не работала целая бригада из 25 человек.

Большие перспективы по закреплению молодых строителей на стройках области имеет инициатива комсомольско-молодежных бригад трестов «Свердловскгражданстрой», «Свердловскпромстрой» «Пятилетнее задание бригады — меньшим составом!».

До конца возможности этого патриотического почина далеко еще не исчерпаны, но уже сейчас он принес замечательные результаты. Практически каждый третий комсомольско-молодежный коллектив строителей на сегодня высвободил людей, которые составили основу 35 новых бригад.

В марте 1978 года из высвободившихся в результате внедрения почина в Свердловском домостроительном комбинате была создана бригада монтажников Евгения Максимова. За прошедшие два года в бригаде не совершено ни одного прогула, нет увольнений молодых рабочих за нарушения трудовой и общественной дисциплины. И говоря о том, что молодыми рабочими, высвобожденными в результате инициативы «Пятилетнее задание бригады — меньшим составом», только в прошлом году выполнен дополнительный объем работ на сумму свыше 3 млн. рублей, необходимо отметить, что, кроме несомненной экономической выгоды, почин принес громадную моральную пользу. Десятки молодых рабочих повысили свою квалификацию, стали бригадирами, организаторами производства. Так, в 1979 году три бригады Слободотуринской передвижной механизированной колонны объединения «Облколхозстрой» поддержали почин «Пятилетнее задание бригады — меньшим составом». В результате была сформирована комплексная комсомольско-молодежная бригада, которую возглавил молодой коммунист Иван Белогузов. Нелегка, казалось вначале, бригадирская ноша. Но Иван благополучно справился со своими задачами. Коллектив день ото дня набирал темпы в работе, и 1979 год был завершен с выполнением плана на 120 процентов.

Конкретным вкладом комсомольских организаций в снижение текучести кадров среди молодежи, является участие молодых рабочих в деле повышения привлекательности труда строителя — снижении затрат тяжелого ручного труда, внедрение малой механизации. Первое слово здесь, конечно, за советами молодых ученых и специалистов, молодыми рационализаторами и изобретателями.

Большую работу по вовлечению молодых строителей в борьбу за совершенствование технологических процессов, улучшение условий труда проводят комитеты комсомола трестов «Базстрой», «Бокситстрой», «Тагилстрой», комсомольская организация треста «Свердловскстройтранс». Так, в тресте «Тагилстрой», ведущем основные работы на Всесоюзной ударной комсомольской стройке — НТМК имени В. И. Ленина, в смотре научно-технического творчества приняли участие 220 молодых строителей.

Ими внедрено 126 рационализаторских предложений, получена экономия в сумме четверть миллиона рублей.

В тресте работает школа молодых рационализаторов, в которой занимается около 100 человек, 300 молодых рационализаторов объединены в 32 комплексные творческие бригады.

В то же время многие комитеты комсомола не уделяют должного внимания этому важному делу, имеющему непосредственное влияние на снижение текучести молодежных кадров, повышение заинтересованности молодых строителей к своей работе. Например, в тресте «Строймеханизация № 3» в прошлом году из 260 молодых рабочих в смотре научно-технического творчества молодежи приняли участие 3 человека! В комсомольской организации треста «Режтяжстрой» рационализаторством занимается только каждый 70-й строитель.

Крайне неуверенно комсомольские организации берутся за организацию быта молодежи. Так, в СУ-9 треста «Свердловскгражданстрой» из 120 молодых семей нуждаются в детских яслях и садах — 30 семей (каждая четвертая молодая семья), в СУ-16 треста «Свердловскпромстрой» из 60 семей — 12 (каждая пятая).

Значительные потери рабочего времени идут за счет нетрудоспособности молодых матерей. Только в СУ-16 треста «Свердловскпромстрой» за 1978—1979 гг. по листкам нетрудоспособности потеряно молодыми рабочими — 2200 человеко-дней.

Особое внимание в работе по закреплению кадров следует обратить на общежития. Специалистами подсчитано, что у молодого человека есть около ста культурных и духовных потребностей, склонностей, интересов, которые он может реализовать в свободное от работы время. Реализовать только половину из них ему помогают клубы, дома и Дворцы культуры, кружки, секции, общества. Остальное приходится на общежития. Но многие из них, увы, с этой задачей не справляются.

Круг рассматриваемых сегодня вопросов, является одной из составных частей перспективной комплексной программы обкома ВЛКСМ «Десятую пятилетку — без отстающих», принятой на II пленуме обкома комсомола.

Уже сегодня можно говорить о некоторых результатах целенаправленной деятельности многих комсомольских организаций по выполнению программы.

Так, по сравнению с началом года, в области на 200 увеличилось число комсомольско-молодежных коллективов, работающих по принципу коллективной моральной и материальной ответственности за состояние дисциплины, на тысячу сократилось количество молодых рабочих — нарушителей трудовой дисциплины.

Еще раз хочется подчеркнуть, что плохое состояние воспитательной работы является главной причиной нарушений дисциплины в условиях недостатков в организации труда, культурно-бытовом обслуживании. Организовать дисциплинированное большинство молодых строителей на активную борьбу за укрепление трудовой дисциплины на основе более эффективных мер воздействия к ее нарушителям — главный залог успеха. И важнейшее условие укрепления социалистической дисциплины труда среди рабочей молодежи — это обеспечение авангардной роли комсомольцев в соблюдении этой дисциплины!».

Из выступлений в прениях

ПОМОЧЬ ОБРЕСТИ СЕБЯ

С. Б. ВОЗДВИЖЕНСКИЙ, заведующий отделом строительства обкома КПСС:

— Известно, что текучесть кадров по области среди строителей значительна. И 70 процентов всех увольняющихся — молодежь. Из них в первый год работы уходит со стройки 60 процентов рабочих.

Вдумайтесь в эти цифры. Почему так происходит? Причина в моральной неудовлетворенности молодого рабочего своим местом на стройке. Он приходит на стройку и не становится квалифицированным специалистом. Как правило, в первое время его дело — «принеси-подай». И вот тут очень важно, в какой коллектив он попал. Необходимо, чтобы молодой строитель быстро стал личностью, чтобы его уважали. Надо так работать комсомольской организации, чтобы каждый новичок в бригаде смог обрести себя.

У нас обычно делается так: пришел человек на стройку — ему 2-й разряд, через год-два — 3-й, и только через 5—7 лет он получает 5-й разряд. А посмотрите, как та же молодежь овладевает специальностью в армии. Через полгода-год службы он уже классный специалист, ему доверяют сложнейшую технику.

Почему так важен именно воспитательный момент в работе строителя? Да потому, что по-настоящему стройку может поднять только молодежь. Вспомните историю: Магнитка, Днепрогэс, Уралмаш — все это ведь дело комсомола. И сейчас — Тюмень, БАМ строят молодые.

Вопросы дисциплины. Они, пожалуй, самые сложные в работе с молодыми кадрами. И опять здесь многое решает коллектив, комсомольская организация. В самых известных наших коллективах дисциплина является главным условием успеха, высокая дисциплина там сама собой разумеется. А в других коллективах? По статистике 15—20 процентов рабочего времени уходит на простои. И во многих случаях они из-за неорганизованности, расхлябанности самих строителей.

В будущей пятилетке у нас будет немало больших строек. И надо на них работать так, как умеют сейчас работать, скажем, студенческие строительные отряды. У них не бывает срывов.

Задачи перед нами стоят серьезные. И чтобы выполнить их, мы должны научиться работать с молодыми кадрами, должны уметь закрепить их на стройках, привить им гордость за свою профессию.

ГЛАВНОЕ ВНИМАНИЕ — КАЧЕСТВУ

Н. Л. БИЕВЕЦ, заместитель начальника Главсредуралстроя:

— В составе коллективов Главсредуралстроя трудится около 40 тысяч комсомольцев и молодежи. Их руками ежегодно выполняется огромный объем работы. Молодые строители отлично трудятся на важнейших стройках области, активно участвуют в организации строительства. Мы прилагаем большие усилия к тому, чтобы молодежь закреплялась в наших коллективах: строим новые общежития, улучшаем условия труда, быта, развиваем нашу «индустрию отдыха».

Однако, несмотря на это, текучесть кадров среди молодежи на стройках остается более высокой, чем хотелось бы. Нередки также случаи нарушения трудовой и технологической дисциплины. В устранении этих недостатков мы во многом полагаемся на активную позицию комсомольских организаций.

В первую очередь, наверное, надо избавиться от формализма в деятельности некоторых комитетов ВЛКСМ. Послушаешь иногда отчеты руководителей комсомольских организаций, все там есть: и борьба с пьянством, и организация соревнования, и организация досуга... А на самом деле совсем по-другому. Хочу привести пример. И в Первоуральске, и в Нижнем Тагиле, и в Качканаре комсомольцы ведут профориентацию молодежи на строительные профессии. А вот результаты: в Первоуральске план приема в строительные ГПТУ выполняется на 100 процентов, в Нижнем Тагиле на 50 процентов, а в Качканаре на 25 процентов.

Главное внимание, значит, должно быть обращено, очевидно, не на количество всевозможных мероприятий, а на их эффективность, на конечный результат воспитательной работы.

ПРОБЛЕМЫ УДАРНОЙ

А. ЕЛЬКИН, начальник комсомольского штаба областной ударной комсомольской стройки — строительства второй очереди Лайского свинооткормочного комплекса:

— Сегодня на нашей стройке трудится более полутора тысяч человек, в их числе и посланцы промышленных предприятий области, приехавшие в составе ударных комсомольских отрядов. Ежедневно в работе с отрядами перед штабом встает множество вопросов как производственного, так и бытового характера.

У нас часты простои из-за слабой организации труда. К ним уже привыкли настолько, что не составляется даже актов о простоях, и непонятно, как руководство стройки мирится с таким положением. Произведем несложный подсчет. Средняя заработная плата одного бойца отряда по месту работы составляет 200—220 рублей в месяц. На стройке же он, из-за плохой организации труда, получает не более 50 рублей, остальные 170 ему доплачивает предприятие. Кроме того, трест «Качканаррудстрой» платит каждому по 80 рублей командировочных. В итоге каждый боец обходится государству в 300 рублей в месяц. А оправдывает ли он эти затраты?

Однако не будем всю вину за простои перекладывать на руководство стройки. За пять месяцев работы штаба на его заседаниях за нарушения дисциплины были заслушаны 24 бойца отрядов. Жизнью и работой своих посланцев горкомы и райкомы ВЛКСМ очень часто не интересуются совсем. Более всего это относится к Карпинскому горкому ВЛКСМ.

Кроме всего этого, к сегодняшнему дню ни один горком комсомола не выполнил плана-разнарядки обкома ВЛКСМ по направлению на стройку ударных комсомольских отрядов. И меньше всего к нам едет людей из Североуральска. Каждый месяц Североуральский горком ВЛКСМ посылает в Лаю по два человека. Очень часто вместо того, чтобы направить к нам отряд, горкомы и райкомы комсомола посылают группы по 5—10 человек. Как же тут говорить о сплочении коллектива, создании обстановки нетерпимости к нарушителям?

Это очень мешает стройке, и только сделав все для решения перечисленных проблем, мы можем быть уверены в своевременном и успешном ее завершении.

ВСЕМ КЛАССОМ — НА СТРОЙКУ

Ю. ПЛАТУНОВ, штукатур Нижнетагильского треста крупнопанельного домостроения:

— В мае прошлого года мы, учащиеся 10 класса школы-интерната № 2, решили всем классом пойти на стройку. Теперь мы — бригада отделочников имени 60-летия Нижнетагильского комсомола.

Многое дал нам этот год. Мы узнали цену трудовому рублю и рабочей минуте, цену товариществу. И самое главное — мы научились близко к сердцу принимать интересы нашей страны и нашего города.

Наш почин был поддержан в комсомольской организации школы, и в нынешнем году 18 из 25 выпускников школы-интерната № 1 решили стать строителями.

Уже через три месяца наш класс превратился в настоящий рабочий коллектив и начал выполнять норму на 120—140 процентов. Далеко не все выпускники ГПТУ и школ, приходящие в кадровые бригады, добиваются этого. И здесь мы, по-моему, сталкиваемся с проблемой отношения к молодежи на стройках.

Нас встретили хорошо, и все же бывали случаи, когда с нами поступали несправедливо. Например, у нас в управлении, скажем, известной бригаде Гостевой создаются постоянно нормальные условия для высокопроизводительного труда, а другие — вроде коллективы второго сорта. Вот в июне нас поставили на малярные работы. Мы не согласились — ведь мы штукатуры. Тогда товарищ Алексеев, начальник управления, сказал, что мы не дорожим честью родной организации. Так разве покрывать чьи-то просчеты в организации работы — значит дорожить честью управления?

Мы все считаем, что нам очень повезло с бригадиром. Наш руководитель и наставник — кавалер ордена Ленина, заслуженный строитель РСФСР, почетный гражданин города Нижнего Тагила Л. С. Писаренкова. Она очень многому нас научила.

Вот у кого должны бы поучиться комсомольские активисты, как воспитывать молодого строителя, по-боевому отстаивать его интересы. К сожалению, у них это не всегда получается.

УСПЕХ — В ПРОФОРИЕНТАЦИИ

Н. ГОЛУБЕВ, первый секретарь Первоуральского горкома ВЛКСМ:

— Текучесть кадров наносит производству большой ущерб. В тресте «Уралтяжтрубстрой» она составляет 15 процентов, а среди молодежи — 17 процентов.

Одним из направлений борьбы с такой текучестью кадров у нас является развитие профориентационной работы. Комитеты ВЛКСМ постоянно организуют встречи с заслуженными строителями, Героями Социалистического Труда. Представители комсомольско-молодежных коллективов треста — частые гости в школах города. Они помогают в оформлении уголков профориентации, организуют для школьников экскурсии на строительные площадки.

В трест ежегодно вливается 200—250 молодых рабочих. Комитеты комсомола стремятся создать на стройках атмосферу доброжелательности к молодежи: проводятся торжественные встречи с администрацией, «Дни первой получки», «Дни молодого рабочего».

Известно, что труд строителя нелегок. Однако во многих управлениях треста еще слабо внедряется малая механизация. В тресте, например, есть затирочные машины, во многом облегчающие труд штукатура, но они практически не используются. Малая механизация слабо пропагандируется, не организуется учеба для работы с новыми механизмами.

Также недостаточное количество молодежи участвует в рационализации. Да и среди тех молодых, кто подает предложения, большинство — мастера, техники и инженеры, а рабочих очень мало. Здесь мы еще не дорабатываем.

ВКЛАД «ПРОЖЕКТОРИСТОВ»

В. КОЛМОГОРОВ, первый секретарь Полевского горкома ВЛКСМ:

— Анализ текучести кадров в тресте «Северскстрой» показал, что из 2800 работающих здесь ежегодно увольняются 250—300 человек, больше половины из них — молодежь.

Штаб «КП» треста ежемесячно проводит рейды по закреплению выпускников ГПТУ в строительных управлениях. Это позволяет закрепить 85 процентов выпускников на стройках.

Одна из причин высокой текучести кадров у строителей — плохая организация труда. Исправить это положение тоже помогает «Комсомольский прожектор». Так, по итогам одного из рейдов выяснилось, что только в 18 бригадах треста потери рабочего времени по разным причинам составляют более 6000 человеко-часов. По материалам рейда были приняты меры, и потери сократились.

Горком комсомола постоянно требует от штабов «КП» эффективности работы. Одним из итогов борьбы «прожектористов» за повышение трудовой дисциплины на стройках стало то, что за пять месяцев нынешнего года число прогулов среди молодежи сократилось почти вдвое по сравнению с тем же периодом прошлого года.

Определенная часть потерь происходит по причинам, непосредственно не связанным с производством, а по вине городского транспорта и предприятий общественного питания. На текучесть кадров влияют также условия быта и отдыха молодежи. «Прожектористы» города, треста работают и в этих направлениях.

Борьба за сокращение текучести кадров, укрепление трудовой дисциплины, уменьшение потерь в строительстве — одно из главнейших направлений в деятельности городской комсомольской организации. С каждым годом оно будет расширяться, приобретать большую действенность.

СВЯЗИ КРЕПНУТ

В. ГУСЬКОВ, секретарь комитета ВЛКСМ треста «Свердловскгражданстрой»:

— Год назад комитет комсомола треста совместно с партийной организацией направил в ГПТУ № 46 трех молодых рабочих мастерами производственного обучения. Один из них, Денис Юмакаев, взялся скомплектовать группу каменщиков из учащихся ГПТУ и вернуться с ними на стройку.

Мы поддержали это начинание, потому что положение с кадрами в нашем тресте немногим лучше, чем в других.

В целях борьбы с текучестью кадров мы заключили договор между трестом, ГПТУ-46 и школой № 55. В арсенале нашей совместной работы — научно-практические конференции школьников, учащихся ГПТУ и молодых рабочих, встречи с ветеранами производства, конкурсы мастерства, дни открытых дверей и т. д. Есть и первые итоги. Бригада лауреата Государственной премии В. В. Десятова шефствует над группой № 32 из ГПТУ-46. Уже три года ребята проходят практику на тех объектах, где работает бригада. В группе нет нарушений, учащиеся отличаются активностью. Можно смело сказать, что большинство из них будут отличными специалистами.

Работа по договору с каждым годом расширяет свои границы. К ней подключились студенты Свердловского юридического института. Они создали в училище оперативный комсомольский отряд «Фемида», проводят беседы, дают концерты.

Содружество трест — ГПТУ — школа у нас только началось. Но оно уже способно, как нам кажется, помочь решению проблемы уменьшения текучести кадров на стройках.

НОВАЯ ОСНОВА СОТРУДНИЧЕСТВА

Недавно министерство внешней торговли Танзании объявило, что по его заказу из Мозамбика в ближайшее время в страну поступят 3000 автомобильных шин. Мозамбик осуществит эту поставку в связи с тем, что на танзанийском шинном заводе произошла авария. Южный сосед незамедлительно пришел на помощь своему северному соседу.

Вот уже три года оба государства ведут между собой торговлю, рассчитываясь в национальных валютах. Нет нужды говорить, как облегчает это развитие между ними товарооборота и насколько уменьшилась их зависимость от западного валютного рынка.

Как сообщили мне в министерстве внешней торговли Танзании, ее экспорт в Мозамбик составляет сейчас несколько десятков миллионов шиллингов — в несколько раз больше, чем, скажем, пять лет назад. Он включает сейчас ткани, продовольствие и другие товары. Планируется строительство большого моста через пограничную реку Рувуму. Намечено создать совместное морское пароходство для сообщения между портами обеих стран.

Состоявшаяся недавно очередная сессия танзанийско-мозамбикской комиссии по сотрудничеству приняла ряд конкретных решений, предусматривающих расширение экономических отношений.

Две страны сотрудничают не только в области торговли. Между их национальными университетами подписано соглашение об обмене студентами, преподавателями, а также о проведении совместных научных исследований.

Дружба соседей, родившаяся и окрепшая в годы тяжелой борьбы мозамбикского народа против колонизаторов под руководством ФРЕЛИМО, и сейчас, в мирное время, помогает обеим странам в их развитии, в борьбе за экономическую независимость.

А. ЖИГУНОВ,
соб. корр. АПН.
Дар-эс-Салам.

СВИДЕТЕЛЬСТВУЕТ ПРЕССА

Кампучия залечивает раны

Итальянская газета «Репубблика» опубликовала статью своего пномпеньского корреспондента Тициано Теруани о положении в Кампучии.

Агентство печати Новости предлагает ее вниманию читателей с некоторыми сокращениями.

Обстановка в Кампучии нормализуется. Открываются лавочки, маленькие базары, на улицах играют дети. Там, где раньше были храмы, которые Пол Пот приказал стереть с лица земли, в тени полотняных навесов устанавливают изуродованных Будд. Страна медленно возвращается к жизни. Но не скоро забудет она пережитую ею ужасную трагедию.

Пномпень стал символом возрождения. Сейчас в нем проживает 120 тысяч человек, в пригородах — еще около 130 тысяч. При въезде в столицу больше нет пропускных пунктов: дорога открыта всем желающим.

Город залечивает раны, но прошлое здесь и там напоминает о себе. Пышно цветет мимоза среди страшных развалин того, что некогда называли одним из самых чудесных городов Азии.

«Видишь, кокосовые пальмы на улицах и площадях гораздо выше, чем бывают в этом возрасте, — говорит сопровождающий меня Рим Ром. — Эти кокосы выросли на человеческих телах... Пол Пот, безжалостно уничтожавший людей, заявлял, что «эти существа, ни к чему не пригодные при жизни», должны сослужить хоть какую-то службу после смерти и советовал использовать их тела в качестве удобрения.

Я до сих пор слышу крики «красных кхмеров»: «Я убью тебя, и на тебе вырастет отличная кокосовая пальма!»,—рассказывает Рим Ром, бывший студент, который чудом выжил после четырех лет каторжных работ в джунглях.

«С 1975 года я не написала и не прочла ни одного слова... Я не знаю, кто я такая», — сказала мне женщина, которая до 1975 года была флейтисткой в Пномпеньском симфоническом оркестре. Она потеряла мужа и двоих сыновей. Они похоронены в одной могиле.

В одной из деревушек, расположенных вдоль автострады номер один, я видел мужчину лет тридцати. Из страха, что «красные кхмеры» выпытают у него, что он был студентом, этот человек все годы, пока Пол Пот был у власти, притворялся глухонемым. Довольно много времени прошло с тех пор, как «красных кхмеров» не стало, а он все никак не может научиться говорить.

Ужасы прошлых лет живы в памяти людей. «В моих ушах до сих пор звучат слова «красного кхмера»: «Оставить тебя в живых — какой от этого прок? А если я убью тебя, никто ничего не потеряет», — рассказывает одна женщина. Другая женщина говорит: «Я постоянно вижу один и тот же сон: что Пол Пот вернулся к власти, что они узнали, кто я такая, что я украла одну картофелину»... Муж этой несчастной был убит за то, что не смог залезать на пальму, а это расценивалось как признак буржуазного происхождения.

И все же кампучийцы, выжившие при кровавом режиме Пол Пота, прошедшие через четыре года ужасов, болезней, голода, с надеждой смотрят в будущее. Иностранные наблюдатели в Пномпене отмечают, что правительство Хенг Самрина производит впечатление стабильного и эффективного государственного аппарата. Созданы различные организации, которые успешно занимаются восстановлением народного хозяйства.

Вновь открыта национальная библиотека. «С большим трудом удалось собрать книги, которые были выброшены из хранилищ, а также то, что осталось от ценнейшего собрания буддийских манускриптов. Их «красные кхмеры» расшвыряли по берегу Меконга», — говорит Юк Кун, бывший профессор Пномпеньского университета. Сейчас он занят составлением нового каталога. При Пол Поте Юк Кун выдавал себя за простого грузчика и лишь благодаря этому остался в живых. Его жена, шестеро детей и пятеро братьев были убиты.

Открыт и знаменитый музей древней культуры Кампучии. Правда, в его ценнейшей коллекции отсутствуют деревянные экспонаты: из них «красные кхмеры» жгли костры.

(АПН).

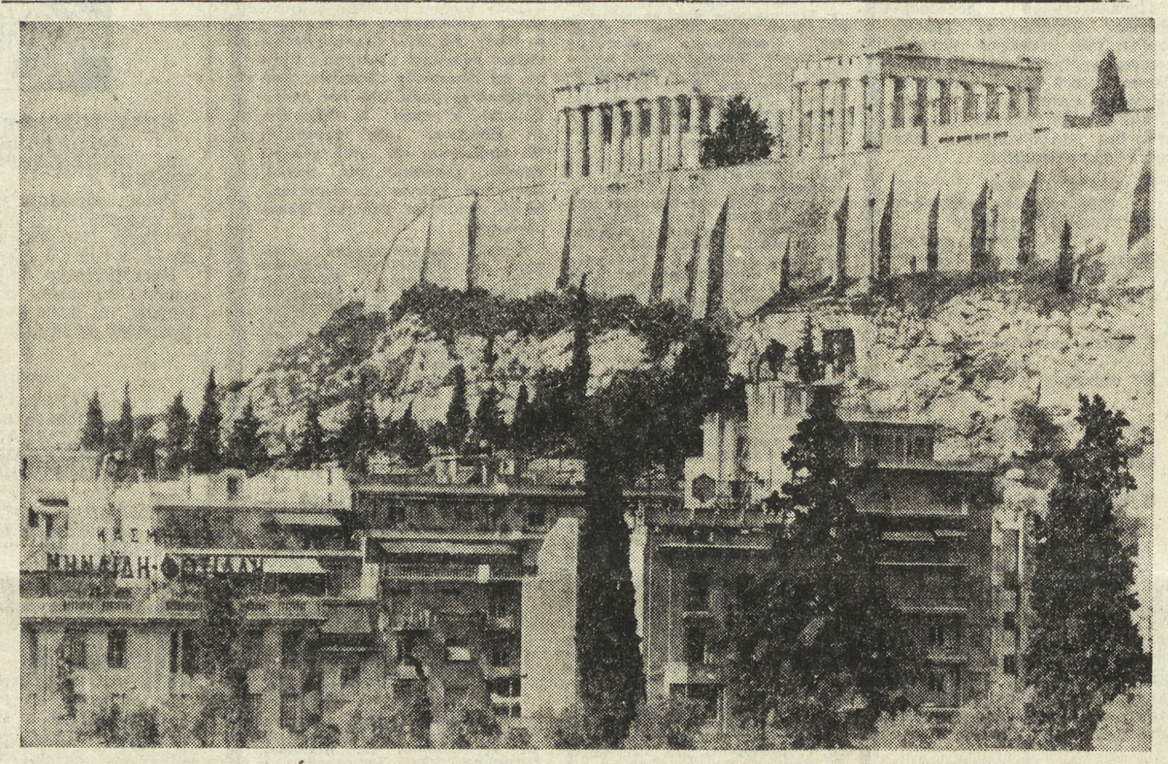

ПЛАНЕТА В ОБЪЕКТИВЕ

ГРЕЦИЯ. Многие знаменитые памятники древнего Акрополя продолжают разрушаться неумолимым временем. Подлежат серьезной реставрации известные храмы Афины, Эрехтейона, Посейдона и многие другие.

Греческие ученые не скрывают своего оптимизма, приступая к сложной реставрации. Они обещают вернуть бесценным памятникам древнего зодчества первоначальный блеск примерно через три года. Многие фигуры, в том числе кариатиды, поддерживающие портики храмов, будут заменены копиями, создание которых поручено сотрудникам Британского музея в Лондоне. Эта косметическая операция, как сообщают информационные агентства, обойдется в 75 миллионов драхм.

НА СНИМКЕ: у подножия Акрополя в Афинах.

Фото А. САВИНА.
Фотохроника ТАСС.

РЕЗУЛЬТАТЫ ВЫБОРОВ

И вот выборы в Италии позади. Изобилие цифр дает возможность кое-кому манипулировать ими, выдавая желаемое за действительное, пытаясь поставить под сомнение результаты, достигнутые, в частности, коммунистами. Однако если отбросить словесную шелуху, можно отметить ряд закономерностей. Прежде всего, коммунисты в целом сохранили свои позиции, собрав почти треть голосов избирателей. Безусловно, важен и качественный результат. В частности, в шести из двадцати «красных» областей, где коммунисты управляют вместе с левыми силами, подтвердились ведущие позиции ИКП, а в таких областях, как Тоскана, Эмилия-Романья, Умбрия, за коммунистов проголосовала почти половина избирателей. Компартия продолжает оставаться самой влиятельной партией в крупнейших областных центрах Италии, где сосредоточена значительная часть рабочего класса страны: Турине, Генуе, Милане, Болонье, Венеции, Флоренции, Перудже, Анконе, Неаполе, Кальяри, хотя накануне выборов буржуазная пресса сделала все возможное, чтобы дискредитировать коммунистов. Генеральный секретарь ИКП Э. Берлингуэр особо поздравил коммунистов Рима, вновь ставших первой партией итальянской столицы после потери части голосов на прошлогодних выборах.

Однако руководство партии, все коммунисты трезво оценивают результаты выборов. Они рассматривают их с учетом конкретной обстановки в стране в целом и в отдельных ее областях. ИКП критически оценивает уменьшение числа поданных за нее голосов в южных областях Италии, где еще сильны консервативные силы, где в ряде областей по-прежнему господствует ХДП, куда стремятся и неофашисты, лишившиеся опоры в других местах.

Необходимо подчеркнуть также успех второй по значению левой партии — социалистической. Число поданных за нее на областных выборах голосов поднялось до 12,7 процента.

Подводя итоги, следует сказать, что крупнейшим партиям трудящихся — коммунистической и социалистической — удалось в целом сохранить свои позиции в «красных» областях. Избиратели, отдав голоса за эти партии, тем самым одобрили их опыт управления, ибо коммунисты и их союзники, встав у власти, действуют прежде всего в интересах трудящихся.

Г. БАУТДИНОВ,
соб. корр. АПН.
Рим.

◆ ХОККЕЙ НА ТРАВЕ. ВЫСШАЯ ЛИГА

ЛИДЕР — ПРЕЖНИЙ

СКА (Свердловск) — «Азинефтехим» (Баку) — 3 : 2 (2 : 1).

Голы: у СКА — Гусев (20), С. Плешаков (23), Павловский (57-я, с пенальти); у «Азинефтехима» — Федоров (30), В. Мамедов (43).

Первый матч этих команд, напомним, прошел в упорной борьбе и, хотя армейцы большую часть игры владели инициативой, завершился вничью — 1 : 1. Напряженным по накалу борьбы был и повторный поединок. Достаточно сказать, что хозяева поля вели в счете — 2 : 0 (перевес, как известно, в хоккее на траве — весомый). Но гостей это обстоятельство не смутило — они сумели восстановить равновесие. И все-таки за 13 минут до конца игры капитан свердловчан Павловский с шестиметрового штрафного броска принес трудную победу лидерам чемпионата.

В этом же туре состоялись и другие матчи: «Андижанец» (Андижан) — «Красная заря» (Ленинград) — 2 : 0, 2 : 1, «Динамо» (Алма-Ата) — «Сибсельмаш» (Новосибирск) — 2 : 0, 3 : 2, «Труд» (Куйбышев) — «Волга» (Ульяновск) — 2 : 0, 2 : 3.

После этого тура армейцы с 17 очками сохранили лидерство в чемпионате. Потеря трех очков стоила их соперникам, хоккеистам Баку, второго места, на которое переместились алмаатинцы (в их активе стало 16 очков).

СКА (Свердловск) — «Сибсельмаш» (Новосибирск) — 2 : 0 (1 : 0).

Голы — Лачугин (1), Казаков (60).

Армейцы, как видно из технического отчета, забили гол уже на первой минуте, и казалось, что в этом матче гостям не избежать поражения с крупным счетом. Однако время шло, а минимальный перевес оставался неизменным. Свердловчане полностью владели инициативой, но их форварды играли неточно в завершающей стадии атаки. Правда, за 10 минут до финального свистка арбитра Казакову точным ударом все-таки удалось удвоить счет.

Вчера хоккеисты свердловского СКА и новосибирского «Сибсельмаша» встретились вновь.

В. ИВАНОВ.

БЕЗ ПОРАЖЕНИЙ

◆ ВОЛЕЙБОЛ

Женская сборная команда Советского Союза по волейболу, в которой выступают, в основном, игроки свердловской «Уралочки», продолжает интенсивную подготовку к Олимпиаде-80. Наши волейболистки возвратились из Румынии, где приняли участие в международном турнире. Сборная СССР прошла все матчи без поражений и, обыграв в решающей игре сборную ГДР — 3:2, вышла победителем турнира.

◆ ФУТБОЛ. ПЕРВАЯ ЛИГА

ХУЖЕ НЕКУДА

Надежды почитателей свердловского «Уралмаша» на то, что за счет трехтуровых игр дома свердловчане поправят свое турнирное положение, не оправдались. Уралмашевцы уже провели два матча на своем поле и записали в актив всего одно очко, которое им принесла бесцветная ничья с «Памиром» (0:0).

Казалось бы, после потери этого очка свердловчане побоевому встретят очередных гостей — армейцев из Одессы. Однако на деле случилось так, что в этом матче одесситы выглядели куда собраннее и грамотнее хозяев поля, они действовали точно и переиграли свердловчан. За все девяносто минут поединка уралмашевцы лишь дважды создали угрозу воротам гостей. Было это во втором тайме, когда армейцы уже имели преимущество в два гола, и свердловчане так и не смогли воспользоваться выгодными ситуациями, чтобы завершить их голами.

Армейцы же добились успеха уже в первом тайме. Сначала Смаровоз точным ударом с линии штрафной завершил комбинацию своих товарищей. А затем Корюков реализовал пенальти. После этого одесситы еще не один раз могли добиться успеха. Но матч так и закончился со счетом первого тайма — 2:0...

У «Уралмаша» и раньше были неудачные старты в чемпионате, были и тяжкие дни, когда они вынуждены были оставить первую лигу. Но даже тогда команда не играла так плохо. «Уралмаш» как будто бы начисто растерял все то положительное, что имела команда. Сейчас в действиях уралмашевцев нет ни намека на наигранные комбинации, совершенно отсутствует согласованность в перемещениях на поле, команда потеряла боевитость, способность умело действовать против соперников. Очевидно, явный спад в игре «Уралмаша» объясняется многими причинами. Однако не последнее место в них занимает и тот нервозный микроклимат в команде, который характерен для коллектива в последнее время. В частности, опять произошли изменения в руководстве коллектива — вслед за старшим тренером Е. З. Сесюниным с командой расстался ее начальник А. А. Морозов. На их места пока назначены соответственно А. А. Луговых и А. П. Тараканов. Положение уралмашевцев в этом отношении сложное — у руководства остался из старого состава только тренер Г. В. Санников. Понятно, что такое положение никак не способствует решению командой стоящих перед ней трудных задач, важнейшей из которых является уход из опасной зоны аутсайдеров с тем, чтобы остаться в первой лиге...

Остальные матчи тура закончились так: «Крылья Советов» — «Спартак» (И-Ф) — 0:2, «Кузбасс» — «Металлург» — 4:2, СКА (Х) — «Таврия» — 1:0, «Жальгирис» — «Гурия» — 3:1, «Искра» — «Торпедо» — 1:0, «Шинник» — «Памир» — 1:1, «Факел» — «Бустон» — 2:0, «Заря» — «Динамо» — 2:4, «Металлист» — «Нистру» — 2:0, «Днепр» — «Спартак» (Н) — 1:0, «Колос» — «Спартак» (Ор) — 6:1.

Сегодня — очередной тур. «Уралмаш» на стадионе «Калининец» принимает спартаковцев из Ивано-Франковска.

Н. МАРКОВ.

ТАБЛИЦА РОЗЫГРЫША
Положение на 24 июня

	И.	В.	Н.	П.	М.	О.
«Таврия» (Симферополь)	17	10	4	3	35—15	24
«Бустон» (Джизак)	17	8	6	3	22—11	22
«Днепр» (Днепропетровск)	17	9	2	6	14—16	20
«Металлист» (Харьков)	17	8	4	5	17—16	20
«Колос» (Никополь)	17	7	6	4	24—15	20
«Памир» (Душанбе)	16	7	6	3	19—14	20
«Искра» (Смоленск)	17	8	3	6	17—14	19
СКА (Хабаровск)	18	8	3	7	13—20	19
«Торпедо» (Кутаиси)	17	7	5	5	19—14	19
«Динамо» (Ставрополь)	17	8	2	7	20—22	18
«Факел» (Воронеж)	17	7	4	6	14—15	18
«Кузбасс» (Кемерово)	17	8	1	8	23—22	17
«Спартак» (Орджоникидзе)	17	6	5	6	16—21	17
«Жальгирис» (Вильнюс)	17	4	9	4	19—12	17
«Шинник» (Ярославль)	17	6	4	7	15—17	16
«Спартак» (Ивано-Франковск)	17	5	6	6	22—24	16
СКА (Одесса)	17	6	3	8	22—18	15
«Заря» (Ворошиловград)	17	6	3	8	21—24	15
«Нистру» (Кишинев)	17	6	2	9	16—18	14
«Спартак» (Нальчик)	17	5	4	8	15 17	14
«Гурия» (Ланчхути)	17	4	6	7	24—28	14
«Металлург» (Запорожье)	18	4	6	8	18—26	14
«Крылья Советов» (Куйбышев)	16	1	9	6	8—18	11
«Уралмаш» (Свердловск)	17	2	5	10	9—25	9

В честь 60-летия газеты

КОЛЛЕКТИВУ РЕДАКЦИИ, АВТОРСКОМУ АКТИВУ И ЧИТАТЕЛЯМ ГАЗЕТЫ «НА СМЕНУ!»

Центральный Комитет ВЛКСМ горячо и сердечно поздравляет вас с шестидесятилетием со дня выхода первого номера газеты «На смену!». ЦК ВЛКСМ высоко ценит большой вклад газеты в воспитание молодого поколения в духе коммунистической идейности, преданности бессмертным ленинским заветам, славным революционным, боевым и трудовым традициям советского народа.

«На смену!» — одна из старейших молодежных газет — способствует созданию творческой активности и самодеятельности комсомольских организаций области, духовному и физическому развитию молодого поколения, играет важную роль в решении задач хозяйственного и культурного строительства, является запевалой многих славных дел и патриотических начинаний молодежи.

Центральный Комитет ВЛКСМ выражает уверенность — слова Генерального секретаря ЦК КПСС, Председателя Президиума Верховного Совета СССР Л. И. Брежнева о том, что каждый журналист должен привыкнуть писать, вкладывая в каждую фразу собственную живую мысль, собственные чувства, станут ориентиром в работе редакций, всех ее авторов по улучшению качества публикуемых материалов.

Центральный Комитет ВЛКСМ желает редколлегии, всем сотрудникам и активу газеты «На смену!» новых творческих успехов в коммунистическом воспитании юношей и девушек, внести свой вклад в достойную встречу XXVI съезда КПСС.

Центральный Комитет Всесоюзного Ленинского Коммунистического Союза Молодежи.

* * *

Свердловский облисполком сердечно поздравляет коллектив редакции с шестидесятилетием со дня выхода в свет газеты «На смену!»

Каждый номер газеты — это летопись достижений тружеников Урала во всех сферах производственной и общественной жизни. Широко освещая и пропагандируя на своих страницах передовой опыт комсомольских организаций, призывая молодежь к новым трудовым свершениям, шагая в ногу с жизнью, газета вносит неоценимый вклад в дело коммунистического воспитания подрастающего поколения и молодежи.

Желаем вам, дорогие товарищи, доброго здоровья, счастья и благополучия, дальнейших творческих успехов в честь предстоящего XXVI съезда КПСС.

А. МЕХРЕНЦЕВ,
председатель облисполкома,
Ю. ШКРЕБНЕВ,
заместитель председателя облисполкома.

* * *

В пятницу, 20 июня, в 10 часов в редакции «На смену!» состоялся торжественный прием ветеранов-насменовцев, посвященный 60-летию газеты. Здесь собрались те, кто стоял у истоков «На смену!», кто закладывал и умножал ее славные традиции в годы первых пятилеток и в послевоенный период. Это бывшие редакторы газеты Г. Д. Филиппов, С. В. Сергеев, А. П. Филиппов, В. И. Губанова, сотрудники «На смену!» А. И. и Б. П. Баяновы, З. И. Чижицкая, А. Н. Сосновский, В. В. Вопилов, Б. И. Гельфанд, В. А. Калачинский и другие.

* * *

Днем 20 июня в обкоме ВЛКСМ состоялась областная научно-практическая конференция «Роль печати в коммунистическом воспитании молодежи», посвященная 60-летию «На смену!». Открыл ее заведующий отделом пропаганды и культурно-массовой работы обкома ВЛКСМ И. Лобов. В работе конференции приняли участие ветераны «На смену!», нештатные корреспонденты газеты, сотрудники редакции, комсомольские активисты. С докладом «Деятельность газеты «На смену!» по коммунистическому воспитанию молодежи в свете выполнения постановления ЦК КПСС «О дальнейшем улучшении идеологической, политико-воспитательной работы» выступил старший преподаватель факультета журналистики Уральского университета Б. Н. Лозовский. На конференции выступили также ветераны «На смену!» С. В. Сергеев, Г. Д. Филиппов, А. П. Филиппов, второй секретарь Свердловского горкома ВЛКСМ Е. Почуев, рабкор газеты, слесарь Первоуральского завода комплектных металлоконструкций В. Шишков.

С начала года на подшефной стройке «На смену!» — Первоуральском заводе комплектных металлоконструкций — проходило соревнование комсомольско-молодежных коллективов за почетное звание «КМК имени 60-летия газеты «На смену!». Это звание завоевала бригада слесарей-монтажников (бригадир Александр Исаков, комсорг Вадим Миронов). На конференции заместитель редактора «На смену!» С. Казанцев вручил бригаде диплом о присвоении почетного звания и Почетную грамоту.

Почетными грамотами газеты также награждены победители творческого конкурса рабселькоров, посвященного 60-летию «На смену!». Это — руководитель рабкоровского поста «На смену!» на строительстве Первоуральского завода комплектных металлоконструкций слесарь завода Владимир Шишков, преподаватель Свердловского радиотехникума Игорь Викторович Семенчик, преподаватель кафедры физического воспитания Уральского политехнического института, судья всесоюзной категории Рафаил Хасанович Шагапов, заместитель заведующего сектором Института экономики Уральского научного центра АН СССР Борис Павлов, инкрустатор сувенирного цеха Сухоложского лесхоза Юрий Коротаев, студент факультета журналистики Уральского университета Сергей Плотников.

* * *

В этот же день в Свердловском театре юного зрителя имени Ленинского комсомола состоялось торжественное собрание, посвященное 60-летию областной молодежной газеты «На смену!». Собрание открыл первый секретарь обкома ВЛКСМ А. Царегородцев.

С докладом о 60-летии «На смену!» выступил редактор газеты И. Малахеев.

Коллектив редакции, активистов, читателей поздравил с 60-летием газеты заведующий отделом пропаганды и агитации обкома партии В. П. Мазырин. Он огласил приветствие областного комитета КПСС газете «На смену!».

С приветствиями в адрес «На смену!» в связи с ее 60-летием обратились редактор газеты «Уральский рабочий» А. В. Уряшев, первый секретарь Свердловского горкома ВЛКСМ В. Селиверстов, председатель областного комитета по телевидению и радиовещанию, председатель правления областной организации Союза журналистов СССР И. С. Бродский, машинист электровоза локомотивного депо станции Свердловск-Пассажирский, делегат XVIII съезда ВЛКСМ, рабкор газеты Е. Стенин, редактор газеты «Вечерний Свердловск» А. Д. Ермаков, председатель правления областной писательской организации Л. Л. Сорокин, председатель правления областной организации Союза художников РСФСР Д. М. Ионин, корреспондент «Литературной газеты», редактор «На смену!» в 30-е годы А. П. Филиппов, редактор газеты «Тюменский комсомолец» В. Деменев, заместитель редактора газеты Краснознаменного Уральского военного округа «Красный боец» Е. И. Мильков, директор Средне-Уральского книжного издательства Н. Д. Еремеев и другие.

Первый секретарь обкома ВЛКСМ огласил на торжественном собрании приветствие ЦК ВЛКСМ газете «На смену!», приветствия облисполкома, других организаций и комитетов ВЛКСМ.

На торжественном собрании группе работников редакции газеты «На смену!» и ее активистов были вручены знаки ЦК ВЛКСМ и почетные грамоты обкома комсомола. Награды вручил первый секретарь обкома ВЛКСМ А. Царегородцев.

◆ ВЫСТАВКА

ОЖИВАЕТ КАМЕНЬ

Работы, изготовленные учащимися и мастерами профессионально-технического училища № 42, не раз экспонировались на международных выставках. Они хорошо известны и посетителям Выставки достижений народного хозяйства СССР. Недавно училище представило для павильона «Профтехобразование» на ВДНХ новые работы своих воспитанников.

Большое впечатление оставляет настольная камнерезная композиция «Застывшая музыка». Она посвящена развитию архитектуры и сохранению памятников старины. Эта работа изготовлена из яшмы, лазурита, кварцита, обсидиана, нефрита, доломита. Интересно по своему рисунку камнерезное изделие «Сказ об Урале». Это композиция по сказу П. П. Бажова «Хозяйка Медной горы». Здесь использованы минералы: малахит, халцедон, пирит, хризопраз, змеевик, кварц. Изготовили эти две интересные работы мастер А. Кузнецов и учащиеся А. Татаренков, В. Ермаков.

Интересен сувенир из уральских камней «С Олимпа в Москву». Он посвящен летним Олимпийским играм в столице нашей Родины. Автор и исполнитель этой работы резчик по камню А. Ершов.

Привлекает внимание оригинальная гривна «Лучистая» с сердоликом. Это нарядное праздничное украшение, над изготовлением его трудились мастер Н. Басманов и учащийся С. Бурков. Высокими художественными достоинствами отличаются работы мастера Л. Бурдиной и учащихся Т. Абрамовой, Т. Яхневой, В. Зайкова, Ю. Байдюк. Они изготовили нарядные украшения гривны: «Цветок цикламена», «Прибой», «Медок» с лазуритом, сниксом, сердоликом. Кулоны двух фасонов и филигранную брошь с уральскими камнями.

В своих работах мастер и учащиеся учитывали требования моды. В то же время использовали лучшие традиции уральского прикладного искусства. Художественное оформление изделий раскрывает естественную красоту уральских самоцветов.

Многим посетителям выставки придутся по вкусу украшения мастера Н. Кузнецовой и учащихся М. Михайловой, В. Соболева. Хорошо решена композиция филигранного кулона «Репка» с сердоликом и гривна «Ландыш» с агатом.

Всего на главную выставку страны отправлено 15 камнерезных и ювелирных работ.

Юные умельцы продолжают традиции старых уральских мастеров. Новые работы для ВДНХ говорят о их неустанном поиске, о все возрастающем художественном мастерстве.

Г. КУМАНОВ.

◆ В КОЛЛЕКТИВАХ ФИЗКУЛЬТУРЫ

«ДЕНЬ ЗДОРОВЬЯ»

Нужно ли говорить, как необходимы занятия физкультурой и спортом студентам и учащимся, людям, которые по многу часов проводят время за конспектами и книгами.

На днях 120 учащихся младших курсов Верхнесалдинского металлургического техникума вышли на традиционный праздник «День здоровья».

В программе состязаний были бег на 100 и 1000 метров, прыжки в длину, метание гранаты и подтягивание на перекладине, словом, многие из тех видов спорта, которые входят в комплекс «Готов к труду и обороне СССР». Венчали соревнования эстафеты.

—Этот праздник мы проводим третий раз, — рассказывают преподаватели техникума А. Бабкин и А. Трифонов. — хорошо выступили в стартах Татьяна Балобина, Александр Александров, Вера Михайлова, Николай Фетисов. Порадовал нас и Вадим Мигачев, который подтянулся на перекладине 25 раз.

Но главное, конечно, не в результатах. Проводя такие праздники, мы хотим привлечь к активным занятиям физкультурой и спортом как можно больше учащихся нашего техникума.

А. ЕВСЕЕВ.
Верхняя Салда.

ДОБРЫЙ ДЕНЬ, УРАЛЬЦЫ!

СЕМИНАР

Вновь станет край заповедным

Три дня продолжался в Челябинске семинар «Проблемы развития охранных территорий на Урале». В нем приняли участие работники областных обществ охраны природы, заповедников и заказников, ученые, преподаватели вузов уральского региона и Российской Федерации.

Свердловскую область на семинаре представляли председатель комиссии по охране природы Уральского научного центра АН СССР С. А. Мамаев, секретарь этой комиссии В. В. Иполитов, сотрудники Института экологии растений и животных УНЦ АН СССР Л. В. Потапова и Е. А. Шурова, главный лесничий Висимского заповедника А. С. Мишин. Все они выступили на семинаре с докладами, которые были с интересом восприняты его участниками.

Программа семинара была обширной. Она включала полезный обмен опытом, разбор проблем выявления и охраны памятников природы, поездку в Ильменский государственный заповедник имени В. И. Ленина, шестидесятилетие подписания декрета о создании которого отмечалось в мае нынешнего года.

С семинара участники привезли радостную весть: в Свердловской области намечено восстановить заповедник «Денежкин Камень».

В. СЕМЕНИХИН.

21 ИЮНЯ ИСПОЛНИЛОСЬ 70 ЛЕТ СО ДНЯ РОЖДЕНИЯ ВЫДАЮЩЕГОСЯ СОВЕТСКОГО ПОЭТА АЛЕКСАНДРА ТВАРДОВСКОГО

ПОЭТ И ВРЕМЯ

Час Книги

У КОНСТАНТИНА Симонова есть удивительное признание о «Василии Теркине»: «Еще не законченная книга не только становилась на наших глазах частью народного духа. Больше того — через читавших, а порой и знавших ее наизусть, еще продолжавших воевать людей она делалась как бы неотъемлемой частью самой войны».

Сегодня мы вправе сказать обо всей поэзии А. Твардовского, что она стала неотъемлемой частью нашей жизни. Перечитывая его произведения (в первую очередь — поэмы), прослеживаешь почти всю историю советского общества. Судите сами.

В 1936 году выходит поэма «Страна Муравия», рассказавшая о сложном пути крестьянства в поисках новой, счастливой судьбы. Даты, которыми обозначено время работы над «Василием Теркиным», ставшим поистине «энциклопедией жизни нашего народа на войне», это даты самой войны: 1941—1945. «Крутое, рабочее время» 50—60-х годов дышит со страниц поэмы «За далью даль» и последнего сборника стихов поэта «Из лирики этих лет».

Запечатлеть живую жизнь страны со всеми подвигами, проблемами и сложностями, уловить словом ее вкус, своеобразие и этим победить «время, скорое на расправу», — вот, по мысли Твардовского, одна из главных (если не главнейшая!) задач искусства. Но, читая книги поэта, мы не просто знакомимся с тем или иным этапом биографии нашей страны. Твардовский заставляет «работать» самые сокровенные начала нашей души —его строки взывают к нашей совести, нашей памяти, нашему долгу «перед павшими и живыми».

Казалось бы, современного читателя не должна особенно волновать судьба крестьянина Никиты Моргунка, который весной 1930 года покинул родную смоленскую деревню и отправился искать желанную Страну Муравию, где «земля в длину и в ширину кругом своя». Для нас мучающий Моргунка вопрос о коллективизации давно уже стал историей, но и сегодня, открыв поэму Твардовского, с огромным сочувствием следишь за путешествием этого бесхитростного, порой наивного и вместе с тем удивительно обаятельного в своей верности родной земле и крестьянскому труду русского человека.

«Муравия» не только отразила трудность и неизбежность коллективизации. Поэма стала рассказом о выборе. Ее герой решает проблему, которая бывает обязательна для каждого из нас. Личные интересы и интересы общества, человек и государство — такова глубинная проблематика произведения, которая не может не заботить и читателя восьмидесятых.

ПОЧТИ у каждого большого писателя есть книга, которая становится как бы эквивалентом имени ее создателя. У Твардовского это — «Книга про бойца». По знанию и любви среди самых широких народных слоев «Теркину» нет равных.

Будучи далеко от России, от нашей войны, Иван Бунин, служитель русского слова сколь блистательный, столь и взыскательный, восхищался этой поэмой: «...какая свобода, какая чудесная удаль, какая меткость, точность во всем и какой необыкновенный народный, солдатский язык — ни сучка, ни задоринки...». И в то же самое время где-нибудь в окопе близ Курска или Кенигсберга не особенно искушенный в поэзии рядовой Советской Армии смеялся и плакал, читая в дивизионной многотиражке перепечатку очередных «теркинских» глав.

В годы войны с «Книгой про бойца» произошло истинное чудо — поэт сказал слово, «что нужно всем — как пить и есть». Наверно, прав был тот художник, который изобразил Васю Теркина веснушчатым, добродушным, никогда не унывающим пареньком в пилотке набекрень. Да, это тот Теркин, который в любых фронтовых обстоятельствах повторял: «Перетерпим-перетрем» и своим примером поднимал дух солдат и крепил веру в неизбежность победы. Но читающему поэму сегодня обязательно запомнится также и то, что ее герой собственными глазами видел, как в минуты неудавшейся переправы «люди теплые, живые шли на дно, на дно, на дно...», как сам Теркин вел изнурительный бой в болоте за «безвестный пункт Борки», замерзал, тяжелораненый, в снежном поле, ел вместе с солдатом - сиротой черствый хлеб на пепелище родного дома...

Не только вера в победу, но и цена этой победы отразилась в судьбе героя. И, может быть, такой Теркин сейчас — важнее и нужнее, ибо нам необходимо сохранить ту жестокую, кровавую память войны, которую сам поэт мужественно и честно нес до конца своей жизни. «Да будет болью—боль» и «Давайте, люди, никогда об этом не забудем» — как тревожно-современно звучат эти строки из второй «военной» поэмы поэта «Дом у дороги».

ПОЭЗИЯ Твардовского удивительно открыта человеку. Даже ранние стихотворения, вошедшие в цикл «Сельская хроника», рассчитаны на доверительный рассказ-разговор об увиденном и пережитом. Со временем этот разговор вылился в размышление о сути человеческой жизни, «о времени и о себе».

Поэма «За далью даль», лирика последних лет — это «исповедь сына века», который чувствует себя ответственным за все, что происходило при нем:

Я жил, я был. За все
на свете
Я отвечаю головой.

Эта ответственность и дала поэту право на предельно откровенный диалог со своим современником. Именно правда, «да была б она погуще, как бы ни была горька», по глубочайшему убеждению А. Твардовского, является залогом возвышения человека, источником его нравственности и условием его будущего. И само слово поэта стало воплощением «правды сущей».

Правда и то, что, изведав мучительные сомнения в истинности и полезности того, что он делал и делает в жизни, поэт бросился в дорогу и пересек почти всю страну от Москвы до Ангары. Правда и то, что, увидев «в работе боевой» «кувалду главную Урала», художник не мог не вспомнить нищую кузницу в родном Загорье, потому что до конца своих дней он хранил в душе и трепетную память о начале всех начал:

Я счастлив тем, что
я оттуда,
Из той зимы, из той избы,
И счастлив тем, что
я не чудо
Особой, избранной судьбы.

Пронзительной достоверностью хватают за сердце строки уже ставшего классическим шестистишия «Я знаю, никакой моей вины...» и цикла «Памяти матери». А стихи «Памяти Гагарина»? А вот эти, без названия, но для поэта программные:

К обидам горьким
собственной персоны
Не призывать участья
добрых душ.
Жить, как живешь, своей
страдой бессонной,
Взялся за гуж — не говори:
не дюж.

С тропы своей ни в чем
не соступая,
Не отступая — быть самим
собой.
Так со своей управиться
судьбой,
Чтоб в ней себя нашла
судьба любая
И чью-то душу отпустила
боль.

Кайсын Кулиев, говоря о Твардовском, назвал его нашей поэтической совестью. Совесть — одно из постоянных и необходимейших свойств души нашего народа. Так необходим и постоянно современен и поэтический мир Александра Трифоновича Твардовского, продолжающий открывать нам свои глубины.

Т. СНИГИРЕВА,
преподаватель Уральского университета.

◆ **К ГАСТРОЛЯМ ГОРЬКОВСКОГО ОРДЕНА ТРУДОВОГО КРАСНОГО ЗНАМЕНИ АКАДЕМИЧЕСКОГО ТЕАТРА ДРАМЫ ИМЕНИ ГОРЬКОГО**

НА СЦЕНЕ — МОЛОДЕЖЬ

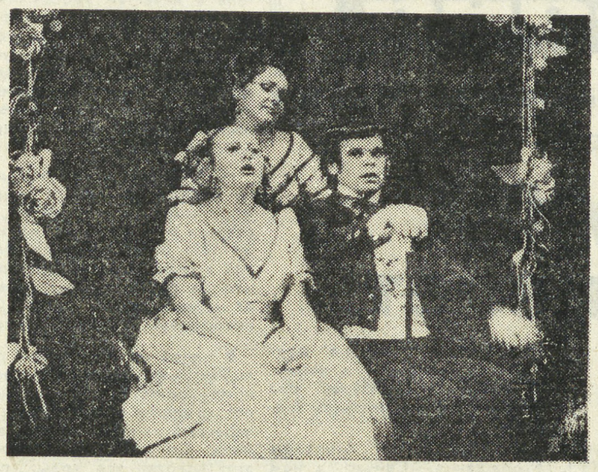

В спектаклях, которые мы привезли на гастроли, занято много молодых актеров. С некоторыми из них свердловчане знакомы по гастролям нашего театра в 1976 году, а со многими предстоит первая встреча. У нас работают выпускники театральных вузов Москвы и Ленинграда, много молодежи из Горьковского театрального училища — несхожие творческие биографии и актерские судьбы.

В комедии М. Гашпар «Клерон» С. Семенова играет роль великой французской актрисы XVIII века Клерон. Эта работа на Всесоюзном фестивале драматургии Венгерской Народной Республики удостоена Дипломов Министерства культуры СССР и ВТО и Министерства культуры ВНР. (Этих же наград удостоена и совсем молодая актриса Т. Кириллова за исполнение в спектакле «Клерон» роли Амалии).

В комедии о Бальзаминове А. Н. Островского в роли замоскворецкой барыни Антрыгиной С. Семенова находит для своего образа яркие гротесковые краски. Одна из наиболее впечатляющих ее работ — Мэгги в драме Т. Уильямса «Кошка на раскаленной крыше». Эту же роль играет и М. Алашеева, тонко передавая боль и отчаяние своей героини. В этом же спектакле одна из самых значительных и психологически сложных ролей — роль Брика, требующая от актера глубокого проникновения в противоречивый и многогранный мир сломленной души своего героя. А. Алашеев всегда проводит эту роль с огромной творческой самоотдачей.

А. Комраков в спектакле «Берег» играет молодого лейтенанта Вадима Никитина. Гражданская страстность исполнения делает этот образ одним из важнейших в спектакле.

В гастрольной афише у А. Брухацкого представлены в основном «отрицательные» персонажи. Меженин в «Береге» и Ясюнин в «Гнезде глухаря» В. Розова в исполнении А. Брухацкого вызывают самое активное неприятие, протест зрителей против подлости, лицемерия, цинизма, исповедуемых этими героями.

Интересна творческая манера Г. Демурова. На гастролях вы увидите его в одной из новых пьес «Ретро» ленинградского драматурга А. Галина — в роли Леонида.

Своеобычна актерская индивидуальность В. Кузьмина. Особенно хотелось бы отметить его роль лейтенанта Княжко в «Береге».

Работы Н. Заякиной отличаются тонким психологизмом, эмоциональной насыщенностью. Свердловчане познакомятся с творчеством этой одаренной актрисы на спектаклях «Иудушка Головлев», «Похождения Бальзаминова», «Гнездо глухаря», «Берег».

Т. Кириллова несколько лет тому назад интересно заявила о себе ролью Марики в спектакле «Помощник прокурора», и сразу же она выдвинулась в число ведущих актрис театра, ей доверяют сложные, значительные роли. Не так давно пришли в театр А. Фирстов, В. Морозов, Ю. Савенков, Ю. Фильшин, но уже успели удачно сыграть ряд ролей. Особенно удался А. Фирстову образ искателя счастья Бальзаминова.

Острая характерность, точный и лаконичный рисунок роли присущ актрисам Т. Жуковой и Л. Дубининой. Немало интересных сценических работ на счету Ю. Аксентия, Н. Романова, Л. Ивченко, Н. Малюченко, В. Снегирева, Ф. Зариповой. В Свердловске будут показаны наиболее значительные работы этих артистов. Лишь один сезон проработали в нашем театре А. Поляков, Ю. Григорьев, Н. Захарова, Е. Арефьев, С. Хлибко, но за это время успели проявить свое дарование.

Молодежь нашего театра неоднократно становилась победителем областных смотров творческой молодежи, проходивших в рамках Всесоюзного смотра работы театров с творческой молодежью.

А. СЕРГЕЕВА,
помощник главного режиссера по литературной работе Горьковского академического театра драмы.

НА СНИМКЕ: сцена из спектакля «Женитьба Бальзаминова» — Капочка (Т. Жукова), Устинька (Ф. Зарипова) и Бальзаминов (А. Фирстов).

Фото Б. ЖИЖИЛКИНА.

Свердловский государственный ТЕАТР ЮНОГО ЗРИТЕЛЯ им. ЛЕНИНСКОГО КОМСОМОЛА
К. ЛИБКНЕХТА 49 ТЕЛ. 55-70-93

1 ИЮЛЯ
в 10 часов 30 минут
и 18 часов

ПРЕМЬЕРА

Р. Киплинг.

«Кошка, которая гуляла сама по себе».

Сказка-притча в 2 частях для детей и взрослых по пьесе **Н. Слепаковой.**
Режиссер — **А. БАЙРАМКУЛОВ.**

ПРИГЛАШАЮТ УЧИТЬСЯ

УРАЛЬСКОЕ УЧИЛИЩЕ ПРИКЛАДНОГО ИСКУССТВА
ОБЪЯВЛЯЕТ ПРИЕМ УЧАЩИХСЯ НА 4 ОТДЕЛЕНИЯ: **ХУДОЖЕСТВЕННОЕ КОНСТРУИРОВАНИЕ, ХУДОЖЕСТВЕННОЕ ОФОРМЛЕНИЕ** (срок обучения — 3 года 10 месяцев), **ХУДОЖЕСТВЕННАЯ ОБРАБОТКА КАМНЯ, ХУДОЖЕСТВЕННАЯ ОБРАБОТКА МЕТАЛЛА** (срок обучения — 4 года 4 месяца).

Училище готовит **ХУДОЖНИКОВ-ОФОРМИТЕЛЕЙ, ХУДОЖНИКОВ-МАСТЕРОВ ПО ХУДОЖЕСТВЕННОЙ ОБРАБОТКЕ МЕТАЛЛА И КАМНЯ, ТЕХНИКОВ ХУДОЖЕСТВЕННОГО КОНСТРУИРОВАНИЯ.**

Прием заявлений производится до 10 июля. В Уральское училище прикладного искусства принимаются лица до 30-летнего возраста, окончившие 8 классов средней школы.

Приемные экзамены начинаются с 10 июля.

Для поступления в училище необходимо подать заявление на имя директора по адресу: 622011, г. Нижний Тагил, ул. Челюскинцев 61.

К заявлению необходимо приложить: свидетельство о 8-летнем образовании (в подлиннике), четыре фотокарточки 3×4 см, справку о здоровье по форме № 286, выписку из трудовой книжки, военный билет или приписное свидетельство, а также паспорт или свидетельство о рождении предъявляются лично.

Кроме того, необходимо приложить 2—3 работы с натуры (рисунок, живопись, композицию). Копии с картин высылать не следует.

Приемные экзамены проводятся: по русскому языку (диктант), математике (устно), рисунку, живописи, композиции.

Общежитие предоставляется.

● ● ●

АСБЕСТОВСКОЕ МЕДИЦИНСКОЕ УЧИЛИЩЕ
ОБЪЯВЛЯЕТ ПРИЕМ УЧАЩИХСЯ
на ФЕЛЬДШЕРСКОЕ и МЕДИЦИНСКОЕ ОТДЕЛЕНИЯ.

Срок обучения на фельдшерском отделении после 10 классов — 2 года 6 месяцев, после 8 классов — 3 года 6 месяцев, на медсестринском соответственно — 1 год 10 месяцев и 2 года 10 месяцев.

Поступающие со средним образованием сдают экзамены по химии, русскому языку и литературе (сочинение), на базе 8 классов — по математике (устно), русскому языку (диктант).

● ● ●

СВЕРДЛОВСКИЙ ТРЕСТ
«УРАЛМЕТАЛЛУРГМОНТАЖ»
(базовое предприятие СГПТУ-41)
ПРИГЛАШАЕТ ВЫПУСКНИКОВ ШКОЛ
В КРАСНОТУРЬИНСКОЕ СРЕДНЕЕ ГОРОДСКОЕ ПРОФЕССИОНАЛЬНО-ТЕХНИЧЕСКОЕ УЧИЛИЩЕ № 41.

УЧИЛИЩЕ ГОТОВИТ **СЛЕСАРЕЙ-МОНТАЖНИКОВ по общемонтажным работам и оборудованию общего назначения.** Принимаются юноши, срок обучения — 3 года;

СЛЕСАРЕЙ-МОНТАЖНИКОВ по общемонтажным работам и оборудованию общего назначения. Принимаются юноши в возрасте не моложе 16,5 лет. Срок обучения — 10,5 месяца с образованием 10 классов;

СЛЕСАРЕЙ ПО СБОРКЕ МЕТАЛЛОКОНСТРУКЦИЙ (для работы в Свердловске принимаются юноши, срок обучения — 3 года;

СЛЕСАРЕЙ ПО СБОРКЕ МЕТАЛЛОКОНСТРУКЦИЙ. Принимаются уволенные в запас из рядов Советской Армии. Срок обучения — 6 месяцев, стипендия — 107 рублей;

СЛЕСАРЕЙ-ТРУБОПРОВОДЧИКОВ. Принимаются юноши, срок обучения — 3 года;

ГАЗОЭЛЕКТРОСВАРЩИКОВ. Принимаются юноши, срок обучения — 3 года;

ЭЛЕКТРОСВАРЩИКОВ. Срок обучения — 10,5 месяца.

Условия поступления — общие для СГПТУ.

Обращаться по адресам: 624460, Свердловская область, г. Краснотурьинск, бульвар Мира, 15, СГПТУ № 41. Тел. 23-03, 23-04 или в отдел кадров треста: Свердловск, ул. Чебышева, 6, комната 516, тел. 57-35-58, 57-46-68.

● ● ●

ЧКАЛОВСКИЙ РАЙПИЩЕТОРГ
ОБЪЯВЛЯЕТ НАБОР
НА КУРСЫ ПО ПОДГОТОВКЕ МЛАДШИХ ПРОДАВЦОВ.

Принимаются девушки с образованием 10 классов. Срок учебы — 6 месяцев. Стипендия — 52 рубля.

Торг располагает благоустроенным общежитием.

Обращаться по адресу: Свердловск, ул. 8 Марта, 182, отдел кадров, с 9 до 18 часов.

● ● ●

СВЕРДЛОВСКИЙ ТЕХНИКУМ ФИЗИЧЕСКОЙ КУЛЬТУРЫ
ОБЪЯВЛЯЕТ ПРИЕМ
НА ДНЕВНОЕ И ЗАОЧНОЕ ОТДЕЛЕНИЯ.
ТЕХНИКУМ ГОТОВИТ ПРЕПОДАВАТЕЛЕЙ ФИЗИЧЕСКОЙ КУЛЬТУРЫ.

Со сроком обучения 3 года на дневное отделение принимаются лица, имеющие образование в объеме 8 классов средней школы; со сроком обучения 2 года — на базе 10 классов. На заочное отделение принимаются лица, имеющие законченное среднее образование в объеме 10 классов, работающие в области физкультуры и спорта и имеющие спортивный разряд. Срок обучения — 3 года.

В техникуме имеются следующие специализации:
НА ДНЕВНОМ ОТДЕЛЕНИИ — лыжи, коньки, гимнастика, легкая атлетика и баскетбол;
НА ЗАОЧНОМ ОТДЕЛЕНИИ — лыжи, легкая атлетика, баскетбол.

Поступающие сдают приемные экзамены по виду специализации, спортивным нормативам, русскому языку (диктант), математике на базе 8 классов, а на базе 10 классов — по литературе и русскому языку (сочинение), истории СССР.

Экзамен по спортивным нормативам для поступающих по специализациям — **гимнастика, лыжи, коньки, баскетбол** состоит из экзамена по двум видам спорта — легкая атлетика, плавание; поступающим на специализацию легкая атлетика—по гимнастике и плаванию.

Заявления подаются на имя директора техникума с обязательным указанием избираемого вида специализации с приложением свидетельства об образовании в подлиннике, шести фотокарточек, справки о состоянии здоровья (форма № 286), копии трудовой книжки (для лиц, имеющих стаж практической работы), удостоверения ГТО, классификационной книжки спортсмена-разрядника.

Прием заявлений на дневное отделение — по 31 июля, на заочное отделение — по 10 августа.

Вступительные экзамены на дневном отделении — с 1 по 20 августа, на заочном отделении — с 11 по 20 августа.

Техникум общежития не имеет.

Адрес: Свердловск, Л-14, ул. Малышева, 33-а. Телефон 51-16-62.

ПРЕСС-СЛУЖБА «НА СМЕНУ!»

Лекарство из змей

Коллеги из газеты «Наука и жизнь» давно уже предлагали мне поехать в провинцию Виньфу. И вот наконец мы отправились в дорогу. Цель нашей поездки — посещение фармацевтической фабрики в Виньене и змеиного питомника в Виньшоне. Вместе с нами поехал Чан Киен, кандидат биологических наук, декан биологического факультета Ханойского педагогического института. Он стал нашим проводником, потому что именно под его руководством был создан этот змеиный питомник, поставляющий необходимое для фармацевтической фабрики сырье: яд, желчь, мясо и хрящи змей.

Лекарства, приготовленные из змей, пользуются большой популярностью. Змеиный яд идет на изготовление различных мазей и кремов для лечения ревматических заболеваний, а также он является одним из компонентов анастезирующих средств. Змеиная желчь используется против неврозов, нервно-психических заболеваний. Хрящи змей — при создании лекарств, снимающих ревматические боли. Хороший эффект при лечении радикулита дает спиртовая змеиная настойка с добавлением в нее экстрактов трав. В этом году фабрика расширит ассортимент своих препаратов.

В выкармливании только что вылупившихся змей большую помощь работникам питомника оказывают крестьянские семьи.

И таких семей в Виньшоне много, потому что отлов змей — это давний и традиционный промысел. Здесь никто не боится змей, даже женщины и дети смело берут их руками. После окончания полевых работ виньшонские змееловы разъезжаются почти по всему Северному Вьетнаму. Ежегодно они отлавливают 15—18 тысяч змей.

О. ОЛЕЙНИК,
соб. корр. АПН.

Интересная находка

Интересную находку сделали сирийские археологи. Близ города Хама они обнаружили две древние гробницы, сооруженные, как полагают, между 2300—2200 годами до нашей эры. Каждое из захоронений имеет три этажа. Два верхних предназначались для хранения имущества умершего.

Найденные учеными в ходе раскопок предметы домашней утвари и бронзовое оружие переданы в национальный музей Сирии.

Дамаск.

(ТАСС).

◆ **РЕПЛИКА**

ГОВОРЯТ, НЕ ПОВЕЗЕТ...

В реестр поверий давным-давно вписаны скромный черный кот и ни в чем не повинная «чертова дюжина» — число 13. И слова, что вынесены в заголовок, из той незамысловатой песенки 60-х годов, в которой говорилось, что обязательно не повезет, если черный кот дорогу перейдет. Давно реабилитирован и черный кот, и «чертова дюжина», но все еще по инерции нет-нет, да и вспоминают о них. Не повезет... Категорически не согласен с этим мнением. В подтверждение тому факты, проверенные, что называется, собственной практикой.

В тот вечер черный кот мне дороги на вокзал не пересекал, значит, по суеверной логике, должно мне было повезти. Зародилось кой-какое сомнение, когда приобрел билет в тринадцатый вагон поезда № 645 Свердловск — Карпинск, отправлявшегося 13-го апреля. Ну, думаю, наверное, не повезет. И опять повезло. Да еще как. Билет у меня был до Серова, а проснулся в Краснотурьинске, когда давным-давно мелькнул за стеклами в предутреннем мареве Серов. Наспех собравшись, забежал к проводнику, чтобы взять свой злополучный билет.

— Почему же вы в Серове не вышли? — участливо поинтересовалась хозяйка вагона.

— А почему же вы не разбудили? — бросил я ей в ответ. — Ведь это ваш служебный долг.

— Кто хотел, тот вышел, — парировала коротким уколом гостеприимная проводница, которую так не хотелось благодарить за такое «везение». Успел глянуть на дверную этикетку служебного номера. «Проводник Тимохина» — значилось на ней. Это из-за ее «гостеприимного» отношения к пассажирам мне так «повезло» — мимо Серова до станции Воронцовка, а оттуда тоже автобусом — в Серов.

Не хотел писать о своем «везении», но на днях снова повезло. Только в другом поезде — № 628 Свердловск — Серов и в другом вагоне — пятом. На чай, правда, не повезло. Как объяснила проводница комсомолка Марина Пьянкова: «Угля нет». Но вот на постельное белье в самом деле повезло. «Хвост» за ним растянулся через весь вагон. А я умудрился попасть в середину его. Другим оно не досталось, и им пришлось в спальном вагоне на матрацах не первой свежести ночь провести.

Серовский резерв проводников обслуживает этот поезд. Рассказывает проводница:

— 54 места в вагоне, а нам выдали только 75 комплектов постельного белья до Свердловска и обратно. Значит, 33 пассажирам «не везет». Это еще ничего. На четырехсуточный маршрут Серов — Приобье — Свердловск и обратно выдают 120 комплектов. Пассажиры жалуются, об этом в резерве все знают, но дело к лучшему не меняется. Особенно много претензий к нам в праздничные, выходные дни, в каникулы. А что мы, проводники, можем сделать?..

Риторический вопрос проводницы, на который обязаны ответить руководители Серовского резерва проводников и Свердловской железной дороги. Ответа на него ждут пассажиры. От работы служб зависит «везение» пассажира, который давно не верит ни в черного кота, ни в «чертову дюжину».

Н. КУЛЕШОВ.

БЛАГОДАРНОСТЬ

Редакция газеты «На смену!» сердечно благодарит партийные, советские, комсомольские, профсоюзные, творческие организации области, коллективы предприятий и учебных заведений за теплые приветствия по случаю 60-летия «На смену!» и добрые пожелания коллективу и авторскому активу молодежной газеты.

* * *

Редакция газеты «На смену!» благодарит народных артистов РСФСР Н. Энгель-Утину и Э. Жердера, заслуженного работника культуры РСФСР Г. Энгеля, артистов Р. Антонову, Г. Дудину, М. Дюсьметову, А. Сухоросову, Ю. Потапкина, И. Гусева, В. Васягина, концертмейстера Т. Крутикову — за участие в концерте на торжественном вечере, посвященном 60-летию газеты «На смену!».

Редактор
И. МАЛАХЕЕВ.

НАШЕ СПРАВОЧНОЕ БЮРО

ТВ

Среда, 25

«ВОСТОК»

8.00 — МОСКВА. «Время».
8.50 — Утренняя гимнастика.
9.15 — Выставка «Буратино».
9.45 — «Весна». Художественный фильм.
11.30 — Новости.
13.20 — Свердловск. «Вам, животноводы».
14.00 — МОСКВА. Новости.
14.20 — «Обновленный Буджак». Документальный телефильм.
14.50 — Русская речь.
15.20 — Родная природа.
15.50 — «Горизонт». Передача из Ленинграда.
16.50 — «Парламентарии Мозамбика в СССР». Документальный фильм.
17.10 — «Отзовитесь, горнисты!»
17.40 — Концерт ансамбля скрипачей «Кантилена» Дворца культуры завода ВЭФ.
18.15 — Сегодня в мире.
18.30 — «У земляков М. Шолохова». Телеочерк.
18.50 — Премьера спектакля «Перед ужином» Автор — В. Розов.
20.30 — «Время».
21.15 — «Музыкальная жизнь». Тележурнал.
22.30 — Сегодня в мире.

ВТОРАЯ ПРОГРАММА

18.05 — Свердловск. Фильм—детям. «Был настоящим трубачом». Художественный фильм.
19.15 — Новости.
19.25 — ПТУ: Поиск. Труд. Учеба
20.10 — Для вас, малыши!
20.30 — МОСКВА. «Время».
21.15 — Чемпионат СССР по футболу. «Локомотив» — ЦСКА. В перерыве — Свердловск. Новости.
22.45 — Чемпионат СССР по стендовой стрельбе.
22.55 — Играет симфонический оркестр Словенской филармонии.

СВЕРДЛОВСКИЙ АКАДЕМИЧЕСКИЙ ТЕАТР ОПЕРЫ И БАЛЕТА им. А. В. ЛУНАЧАРСКОГО

Сегодня ПИКОВАЯ ДАМА
25-VI СПАРТАК
26-VI ФЛОРИЯ ТОСКА

Редакции газеты «На смену!» на временную работу требуется машинистка. Обращаться по телефону 51-41-81.

СЕГОДНЯ В КИНОТЕАТРАХ:
ОКТЯБРЬ — **Преступники.**
СОВКИНО — **Прогулка, достойная мужчин.**
УРАЛ — **Сталкер** (две серии). **Гран-при.** В зале документальных фильмов: **Зачембабируссе клыки? Дым, уносящий здоровье.**
САЛЮТ — **Приключения Али-Бабы и сорока разбойников** (две серии).
ТЕМП — **Враг** (две серии).
ЭКРАН — **Гарри и Уолтер следуют в Нью-Йорк.**
СТРЕЛА — **Только она.**
БУРЕВЕСТНИК — **Пограничный пес Алый.**

ПОГОДА

25—26 июня по области ожидается переменная облачность, местами кратковременные дожди, ветер северо-западный, 7—12 метров в секунду. Температура воздуха ночью 4—9 градусов тепла, днем 14—19.

Звоните: Редактор — 51-28-61. Зам. редактора — 51-38-75. Ответственный секретарь — 51-74-67. Секретариат — 51-47-26 и 58-95-48. Отдел рабочей и инженерной молодежи — 58-96-11. Отдел коммунистического воспитания — 51-60-33. Отдел комсомольской жизни и молодежных проблем — 58-92-41 Отдел сельской молодежи — 51-34-22. Отдел военно-спортивный — 51-39-09. Отдел учащейся молодежи — 58-93-89. Отдел культуры — 51-28-32. Отдел информации — 51-16-81, 58-92-37. Отдел писем — 51-56-69. Фотокорреспондент — 51-38-28.

Пишите: 620219 Свердловск, ГСП 153, ул. 8 Марта, 8. Редакция газеты «На смену!».

НС 20418 Заказ № 5564 Тип. изд-ва «Уральский рабочий», г. Свердловск, проспект Ленина, 49. Индекс 58800. Тираж 155.000.